

PROAKTIV

Moderne oppusset familiebolig

Mulighet for utleie og svært
gode solforhold

TOTLANDSVEGEN 36



Våre kontorer

TRØNDELAG

• **Trondheim**
Bassengbakken 4,
7069 Trondheim
Tlf.: 73 99 22 55
trondheim.sentrum@proaktiv.no

• **Heimdal**
Søbstadveien 1, 7088 Heimdal
Tlf.: 72 59 92 40
heimdal@proaktiv.no

• **Moholt**
Brøsetveien 168,
7069 Trondheim
Tlf.: 73 20 26 50
moholt@proaktiv.no

MØRE OG ROMSDAL

• **Ålesund**
Løvenvoldgata 7, 6002 Ålesund
Tlf.: 91 73 83 52
jon@proaktiv.no

VESTLAND

• **Småstrandgt.**
Småstrandgaten 6, 5014 Bergen
Tlf.: 55 36 40 40
proaktiv.bergen@proaktiv.no

• **Sandviken**
Chr. Michelsensgt. 5A, 5012 Bergen
Tlf.: 55 30 32 00
sandviken@proaktiv.no

• **Arna & Åsane**
Myrdalsvegen 22, 5130 Nyborg
Tlf.: 47 50 69 11
arna.aasane@proaktiv.no

• **Voss**
Vangsgata 16, 5700 Voss
Tlf.: 56 52 19 50
voss@proaktiv.no

ROGALAND

• **Haugesund**
Haraldsgata 139, 5527 Haugesund
Tlf.: 90 84 36 56
haugesund@proaktiv.no

• **Stavanger**
Løkkeveien 52, 4008 Stavanger
Tlf.: 51 52 75 75
stavanger@proaktiv.no

• **Sandnes**
Langgata 3, 4306 Sandnes
Tlf.: 51 66 88 00
sandnes@proaktiv.no

• **Sola**
Solakrossen 13, 4050 Sola
Tlf.: 98 08 94 03
sola@proaktiv.no

• **Jæren**
Torgvegen 2, 4350 Kleppe
Tlf.: 51 48 22 00
jaeren@proaktiv.no

AGDER

• **Kristiansand**
Fjellgata 4, 4612 Kristiansand
Tlf.: 45 90 91 00
kristiansand@proaktiv.no

OSLO

• **Briskeby**
Løvenskioldsgt. 23, 0260 Oslo
Tlf.: 22 44 24 00
briskeby@proaktiv.no

AKERSHUS

• **Lørenskog**
Rådmann Paulsens gate 28
1461 Lørenskog
Tlf.: 67 90 40 10
lorenskog@proaktiv.no

Lillestrøm

Storgata 5A, 2001 Lillestrøm
Tlf.: 63 80 59 90
lillestrom@proaktiv.no

BUSKERUD

• **Drammen, Lier & Holmestrand**
Albums gate 15, 3016 Drammen
Tlf.: 97 74 42 47
drammen.lier@proaktiv.no

ØSTFOLD

• **Sarpsborg**
Torggata 8, 1707 Sarpsborg
Tlf.: 69 12 60 60
borg@proaktiv.no



ULSMÅG

Moderne oppusset familiebolig | Nydelig utsikt og solrikt | Mulighet for utleie | Garasje

NØKKEL- INFORMASJON



Adresse: Totlandsvegen 36, 5224
NESTTUN

Gnr./Bnr.: Gnr. 46, bnr. 181, i Bergen
kommune

Prisantydning: 5.990.000,-

Omkostninger: 168.740,-

Totalpris: 6.158.740,-

Kommunale avgifter: 18.892,-

Boligtype: Tomannsbolig

Byggeår: 1963

Rom/soverom: 6/4

BRA: 159 m²

BRA-i: 141 m²

Garasje/Parkering: Parkering på egen
eiendom og i garasje. Felles innkjørsel med
nabo er nylig utvidet og forbedret.

Tomt: 784.1 m²

Energimerke: Energiklasse: Gul F.

INNHold

2	4	5	6
Nøkkelinformasjon	Leder/megler	Kontorets side	Nærområdet
10	12	25	30
Standard	Hovedetasje	Underetasje	Kjerneinformasjon
37	38	58	66
Vedlegg	Tilstandsrapport	Egenerklæring	Basiskart
67	77		
Energiattest	Budskjema		

”

"For oss i Proaktiv er det å megle boliger som å spille sjakk. Vi overlater ingenting til tilfeldighetene. Det merker både den som skal selge bolig og den som skal kjøpe."



Kim Stavang Olsen
Partner / Eiendomsmegler MNEF

Mobil: 976 76 303
E-post: kso@proaktiv.no

AVDELING: Proaktiv Arna & Åsane

EN NY HVERDAG

Kim Stavang Olsen startet sin karriere som eiendomsmegler i 2006, og med snart 20 år i bransjen har han erfaring og kompetanse de færreste kan måle seg med.

Kim er bosatt i Arna og kjenner bydelen som sin egen bukselomme. Han tør påstå at han er den meglere som har solgt flest boliger i Arna gjennom tidene, en posisjon han har fortjent gjennom år med tilstedeværelse, tillit og ekte engasjement for lokalmiljøet.

Det er ikke tilfeldig at Kim er en av de best likte meglere hos sine kunder, og at han gjennom årene har mottatt priser som årets megler, årets leder og høyest kundetilfredshet. Han strekker seg alltid seg det lille ekstra.

Partner / Eiendomsmegler MNEF
Kim Stavang Olsen

”

Kundene skal sitte igjen med en følelse av trygghet gjennom hele prosessen.



Proaktiv Arna & Åsane

Kundene våre kan forvente høy faglig kompetanse, tett oppfølging og et ekte engasjement. Med høy grad av tilgjengelighet og ærlighet. Vi er proaktiv på dine vegne.

Beliggenhet

Hjertelig velkommen til oss i nye, fine lokaler i Myrdalsvegen 22, sentralt i Åsane. Bare 1 min gange fra Horisont kjøpesenter.

Du finner oss i 2. etg. Det er gode parkeringsmuligheter like utenfor inngangen og heis i bygget.

Hjertelig velkommen.

Proaktiv Arna & Åsane
Myrdalsvegen 22, 5130 Nyborg
T: 475 06 911
E: arna.aasane@proaktiv.no

Til sammen har de over 37 års erfaring fra eiendomsmeglerbransjen, og har gjennom årene opparbeidet seg bred og solid kompetanse på tvers av ulike roller. De har jobbet som både salgsledere, fagansvarlige og ansvarlige meglere, i tillegg til å ha hatt ansvar for opplæring og utvikling av nyansatte.

Kundene deres er det viktigste de har. De skal alltid være en god investering som skaper verdi. De ønsker at kundene skal sitte igjen med en følelse av trygghet gjennom hele prosessen, og oppleve at de virkelig har gjort det lille ekstra.

Gode resultater kommer ikke av seg selv. Det er alltid noen som skaper dem. Riktig tilnærming til den faglige biten og en gjennomarbeidet presentasjon er avgjørende for å skape interesse og oppnå best mulig pris.

Meglerne i Arna & Åsane jobber alltid målrettet for å finne riktig kjøper til riktig hjem, og de har alltid tid til kundene sine.

De overlater ingenting til tilfeldighetene, og det er heller ikke tilfeldig at kundene velger de om og om igjen.



ULSMÅG

Kommune: Bergen / Område: Ulsmåg

Med en ny bolig følger en ny beliggenhet. Du kjøper på mange måter hva området rundt har å by på. Butikker, turområder, avstand til skoler og barnehager, eller studiesteder og kulturelle scener. Bor du riktig - har du det bedre.

Beliggenhet

Totlandsvegen 36 ligger i et attraktivt og barnevennlig boligområde. Her er det kort avstand til "alt" man trenger i hverdagen, med gangavstand til butikk, buss, skole og barnehage. Eiendommen ligger nordvestvendt til med gode solforhold.

Til hverdagshandelen benytter man seg gjerne av Kiwi, Rema 1000 eller Meny, som ligger i gangavstand fra eiendommen. For et utvidet servicetilbud kan Amfi Nesttun trekkes frem. Her finner en flere butikker, restauranter, cafeer, apotek, frisør og dagligvare m.m. Ellers er det ca. 10 med bil til Lagunen kjøpesenter. Dersom du ønsker å benytte deg av kollektiv transport, finner du busstopp like ved boligen og bybane på Nesttun.

Ulsmåg skole ligger ca. 500 meter fra boligen. Her er det også muligheter for fotball og annet ballspill. Ca. 6 minutter unna med

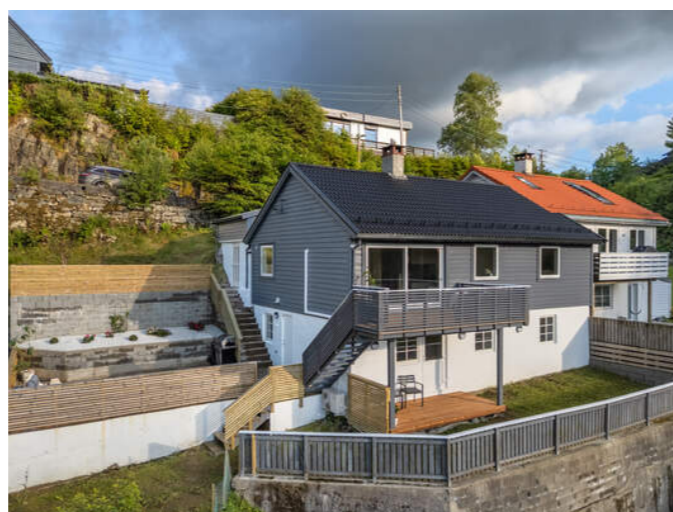

OFFENTLIG TRANSPORT

🚗 Ulsmågåsen Linje 71	1 min 🚶 0.1 km
🚗 Nesttun sentrum Linje 1	19 min 🚶 1.7 km
🚗 Jernbanestasjonen i Bergen Linje F4, L4, R40	17 min 🚶 12.2 km
✈️ Bergen Flesland	17 min 🚶

DAGLIGVARE

Kiwi Midtun PostNord	8 min 🚶 0.7 km
Rema 1000 Midtun	12 min 🚶

VARER/TJENESTER

📦 AMFI Nesttun	19 min 🚶
🏪 Apotek1 Midtun	14 min 🚶

SPORT

⚽ Ullsmåg skole Ballspill, fotball	6 min 🚶 0.5 km
⚽ Midtungården Sameie ballbinge Ballspill	9 min 🚶 0.7 km
🏊 Spent Nesttun	8 min 🚶
🏊 NEXT Midtun	14 min 🚶

LADEPUNKT FOR EL-BIL

🚗 Sandbrekkevegen 81 AS	16 min 🚶
-------------------------	----------

«Verdifulle kunder fortjener verdifull rådgivning.»



Nabolaget ditt!

Stedet du bor blir en del av deg



bil finner du Slåtthaughallen, som er en kombinert idrettshall med svømmebasseng. Ellers har Fana IL et bredt sportsutbud med blant annet friidrett, fotball, skøyter og ski på programmet.

For den turglade finnes det fine tur- og friluftsområder i område. Her er det flotte turer rundt Myrdalsvannet, på Dyngeland og Totland.

Et innblikk i ditt nye nærområde og hva det har å by på.
Passer det dine ønsker og behov?

Skoler og barnehager i nærheten:

- Ulsmåg barnehage
- Midtunbråtet Doremi barnehage
- Espira Solknatten barnehage
- Ulsmåg skole
- Midtun skole
- Kringlebotn skole
- Slåtthaug skole
- Hop skole
- Slåtthaug videregående skole

Rudolf Steinerskolen vgs.

Adkomst

Se kartfunksjonen i boligannonser eller på eiendommens hjemmeside for veibeskrivelse. Ved å trykke på kartet får du enkelt tilgang til en spesifisert reiserute fra ønsket startdestinasjon til den aktuelle boligen. Det vil bli skiltet med Proaktivs visningsskilt under annonserte visninger.



BOLIGMASSE

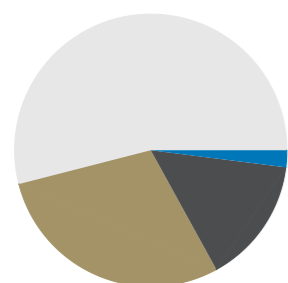

54% enebolig
29% rekkehus
2% blokk
15% annet





Standard

Velkommen til Totlandsvegen 36! Eiendommen ligger i et attraktivt og barnevennlig boligområde. Boligen har gjennomgående god standard med 2 bad som er pusset opp i 2024 og 2025. Ellers kan det trekkes frem takteking fra 2022. Boligen har en altan på 11 m², med utgang fra stue, og en treterrasse på 35 m², med utgang fra et underetasje. Her ligger du nordvestvendt til med svært gode solforhold. Velkommen på visning!

Stue/kjøkken 1.etasje:

Sosial og åpen planløsning mellom stue og kjøkken med et areal på 36 m². Her kan man innrede med spisebord og sofagruppe. De lyse og behagelige fargevalgene gir rommet et moderne og innbydende preg. Fra stue er det utgang til leilighetens altan på 11 m². Her er det gode innredningsmuligheter for sittegruppe, beplantning og annet terrassemøblement.

Stilrent og moderne kjøkken i mørk utførelse. Innredningen består av glatte malte fronter, laminat benkeplate og integrert stekeovn. Ellers er det utstyrt med komfyr, microbølgeovn, platetopp, oppvaskmaskin, kjø- og frysenskap.

Bad 1.etasje:

Baderomsplater på vegger og malte himlingsplater. Det er innredet med dusjkabinett, servant og veggmontert wc. Badet er fra 2014.

Soverom:

Boligen har to soverom i 1. etasje med et areal på 12,4 m² og 6,8 m². Det største soverommet kan benyttes som hovedsoverom, med god plass til dobbeltseng og annet ønskelig soverommøblement. Soverom 2 egner seg ypperlig som barnerom, gjesterom og/eller kontor



I u. etasje er det innredet og modernisert. Etasjen egner seg for utleie hvis ønskelig. Det er egen inngang. Det er innredet med to soverom i underetasjen, med et areal på 7,7 m² og 9,4 m².

Stue/kjøkken underetasje:

Det er innredet med stue/kjøkken i underetasjen. Rommet har åpen planløsning med et areal på 24,5 m². Kjøkkenet er stilrent og har god skaplass. Innredningen består av glatte malte fronter, laminat benkeplate og integrert stekeovn. Ellers er det utstyrt med platetopp, oppvaskmaskin og opplegg for vaskemaskin.

Bad/vaskerom underetasje:

Det er innredet med bad og bad/vaskerom i underetasjen. Bad/vaskerom er nytt fra 2024, med fliser på vegger og gulv, malt himling og varmekabler på gulv. Rommet er innredet med dusjdører, servant, møbler, veggmontert wc og opplegg for vaskemaskin.

Bad underetasje:

Badet er nytt fra 2025. Fliser på vegger, platet, malt himling og varmekabler i gulv. Innredet med dusj, servant, servantskap og veggmontert wc.

















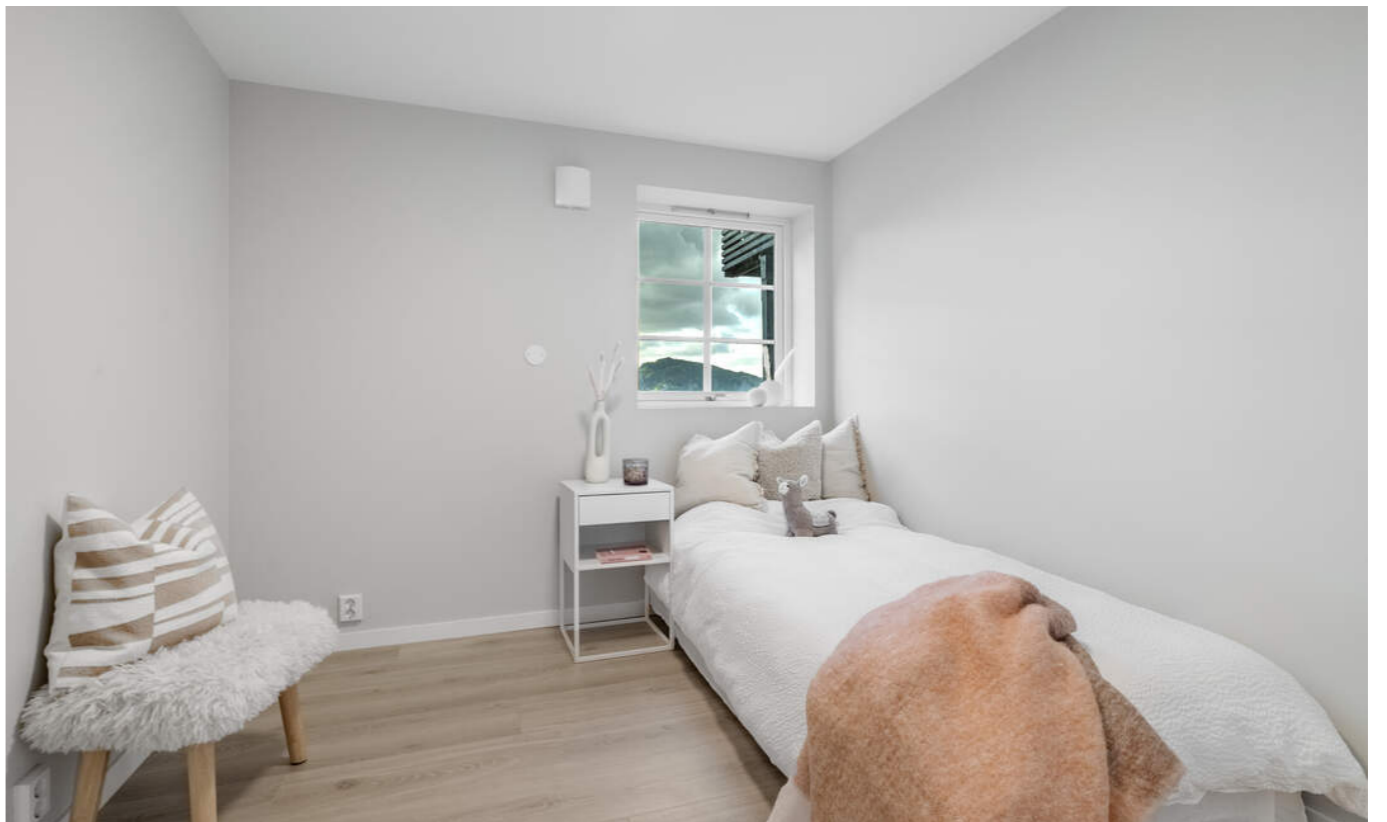

KJERNEINFORMASJON

TAKST OG TILSTAND

Byggemåte

Tilstandsrapporten er en teknisk gjennomgang av boligen og angir bla. eventuelle byggetekniske avvik, konsekvensen av disse, samt kostnadsoverslag på utbedring av avvik som er gitt TG3.

Byggemåte:

Tak: Taket er tekket med betongstein. Plassbygget takkonstruksjon, med sutaksbord.

Veggkonstruksjon: Ytterveggene er oppført i isolert bindingsverk. Liggende trekledning.

Vinduer: Vinduer med 2-lags isolerglass i malte trekarmer.

Etasjeskille: Trebjelkelag i etasjeskille. Betonggulv mot grunn.

TILSTANDSGRADER :

TG0: Ingen avvik.

TG1: Mindre avvik.

TG2: Vesentlige avvik og mindre avvik som etter NS 3600 gir TG2.

TG3: Store eller alvorlige avvik.

TGIU: Ikke tilgjengelig for undersøkelse

Av rapporten fremgår TGIU (tilstandsgrad ikke undersøkt), TG2 og TG3 som angir avvik fra normal slitasje, høy alder, bygningsdel som må utbedres, beskrivelser av avvik på undersøkte bygningsdeler uten tilstandsgrad mm.

Boligen har fått følgende TG2:

orhold som har fått TG2:

Utvendig > Veggkonstruksjon: Det er ingen eller liten lufting i

nedre kant av kledning mot grunnmur. Det er begrenset med lufting bak kledning. Det er ikke musebånd bak nederste kledningsbordet.

Tiltak: Det bør foretas tiltak for å bedre lufting av kledningen. Musebånd bør monteres og lufting bak kledning bør forbedres.

Utvendig > Dører: Karmene i dører er værslitte utvendig og det er sprekker i trevirket. Fuktskadet ytterdør i underetasje.

Tiltak: Det må foretas lokal utbedring. Ytterdør i underetasje bør utbedres eller skiftes.

Utvendig > Balkonger, terrasser og rom under balkonger:

Rekkverket er for lavt i forhold til dagens krav til rekkverkshøyder. Rekkverket på altan er ca 90 cm høyt.

Tiltak: Det er ikke krav om utbedring av rekkverkshøyde opp til dagens forskriftskrav. Dagens krav til høyde på rekkverk er 1 meter. Da bygget ble oppført var kravet 90 cm.

Innvendig > Pipe og ildsted: Mer enn halvparten av forventet brukstid er passert på pipe. Opprinnelig skorstein.

Tiltak: Tidspunkt for piperehabilitering nærmer seg. Det er ikke behov for umiddelbare tiltak, men tidspunkt for foring av skorstein nærmer seg.

Innvendig > Innvendige trapper: Det mangler håndløper på vegg i trappeløpet. Det er ikke montert håndløpere på vegg.

Tiltak: Håndløper bør monteres, men det var ikke krav på byggetidspunktet. Håndløpere bør monteres.

Tomteforhold > Fuktsikring og drenering: Mer enn halvparten

av forventet levetid på drenering er overskredet. Opprinnelig drenering.

Utvendig fuktsikring er ikke synlig.

Tiltak: Overvåk tilstanden jevnlig. For å få tilstandsgrad 0 eller 1 må dreneringen skiftes ut, men tidspunktet for når dette er nødvendig er vanskelig å si noe om.

Tomteforhold > Utvendige vann- og avløpsledninger: Mer enn halvparten av forventet brukstid er passert på utvendige avløpsledninger. Mer enn halvparten av forventet brukstid er passert på utvendige vannledninger. Opprinnelige utvendige vann- og avløpsrør.

Tiltak: Det er ikke behov for utbedringstiltak siden anlegget fungerer i dag, men ut ifra alder kan skader plutselig oppstå på eldre anlegg. Tilstandsgrad 2 er gitt på grunn av at mer enn halvparten av forventet brukstid er oppbrukt på utvendige vann- og avløpsledninger.

Våtrom > 1. etasje > Bad > Overflater Gulv: Det er påvist at høydeforskjell fra topp slukrist til gulv/synlig topp membran ved dørterskel er mindre enn 25 mm. Det er påvist avvik i fallforhold til sluk i forhold til krav i forskrift på byggetidspunktet. Det er for lite fall til sluk. Tiltak: Våtrommet fungerer med dette avviket.

Forhold som har fått TGIU:

Innvendig > Etasjeskille/gulv mot grunn:

Trebjelkelag i etasjeskille. Betonggulv mot grunn.

Retningsavvik er ikke kontrollert. Boligen var møblert på befaringsdagen.

Tilstandsrapporten er inntatt i salgsoppgaven og inneholder ytterligere informasjon om byggemåte, årsak bak tilstandsgrader, konsekvens og anslag på eventuelle utbedringskostnader. Ettersom kjøper regnes å være kjent med forhold som tydelig fremkommer av tilstandsrapporten oppfordres interessenter til å sette seg grundig inn i rapporten i sin helhet og kontakte bygningsakkyndig ved eventuelle bygningstekniske spørsmål.

Bygningsakkyndig

Knut-Anders Aase (befaringsdato: Tirsdag, 2. juni 2025)

INNHold

Boligen går over to plan og inneholder:

1. Etasje: Gang, bad, stue og kjøkken, to soverom og trapperom.

Underetasje: Gang, Bad/Vaskerom, stue og kjøkken, bad og to soverom.

Garasje med lagerrom over.

Areal

Bruksareal:

Kjeller

BRA-i: 141 kvm

BRA-e: 18 kvm

Total BRA: 159 kvm

Arealene er oppgitt av bygningsakkyndig på grunnlag av NS3940(2023). Eventuelle betegnelser på rom er angitt ut fra faktisk bruk, uavhengig av hva som er godkjent hos bygningsmyndighetene. Vedlagte plantegninger er ikke målbare.

Parkering

Parkering på egen eiendom og i garasje.

Hvitevarer

Det gjøres oppmerksom på at kun integrerte hvitevarer på kjøkken medfølger ved overdragelsen.

Medfølgende hvitevarer leveres uten noen form for garantier, ut over eventuell gjenværende leverandørgaranti.

Tomtestørrelse

784 m²

Beskrivelse av tomt

Pent opparbeidet og beplantet hage. Gruset innkjørsel som er felles nabo.

Oppvarming

Vedovn i stue i første etasje.

Elektrisk gulvvarme på våtrommene.

Energimerke

Gul F

Info energiklasse

Alle eiendommer som selges/leies ut skal ha energiattest. Unntak gjelder blant annet for frittstående bygninger med bruksareal mindre enn 50 m². Det er eier som plikter å fremlegge energiattest og er selv ansvarlig for at opplysningene er riktig. For ytterligere informasjon se www.energimerking.no. Dersom eier har energimerket eiendommen vil komplett energiattest fås ved henvendelse til megler. Dersom eier ikke har lagt frem energiattest, og eier etter skriftlig anmodning fra kjøper ikke har lagt frem energiattest før avtale om salg er inngått, kan kjøper få laget en energiattest ved hjelp av ekspert for selgers regning, innen ett år etter at avtale om salg er inngått.

ØKONOMI

Forsikring

Forsikringsselskap Fremtind forsikring AS-70

Polisenummer 22523602

Formuesverdi primær

990.165,- for 2023

Formuesverdi sekundær

3.960.659,- for 2023

Info kommunale avgifter

De kommunale avgiftene inkluderer vann-, avløp-, renovasjon- og feiing/tilsynsgebyr. Det kan forekomme variasjoner i avgiftene som følge av forbruk og eventuelle endringer i gebyrer og avgifter.

Kommunale avgifter

18.892,- for 2025

Info formuesverdi

Stortinget har vedtatt en ny modell for beregning av formuesverdi for bolig. Den nye utregningsmodellen beregner boligverdier basert på grunnkretser i stedet for kommuner, og skal benyttes fra og med inntektsåret 2026. Dette kan medføre at markedsverdien settes høyere eller lavere enn tidligere og innebærer at både selger og megler kan benytte tall som ikke nødvendigvis er oppdaterte på tidspunktet for utarbeidelse av salgsoppgaven. Det tas derfor forbehold om at formuesverdien kan bli endret og eventuelt øke ved endelig fastsettelse i skatteåret.

For primærbolig utgjør formuesverdien 25 % av beregnet eller dokumentert markedsverdi opptil kr 10 000 000, og deretter 70 % av den delen som overstiger dette beløpet. For sekundærbolig utgjør formuesverdien 100 % av beregnet eller dokumentert markedsverdi.

Andre utgifter

Ny eier må belage seg på bl.a. følgende faste løpende kostnader: Strøm, forsikring, kommunale avgifter og ellers løpende abonnement som TV/Internett etc.

Diverse

Vedrørende innkjørsel. Eiendommen har rett til å kjøpe 1 bil inn på egen eiendom, forbi bnr. 40. Eventuelle gjesteparkering skal skje i Ulsmågåsen. Det foreligger rammetillatelse for bygging av eneboliger med adresse Ulsmågvegen 39.

Det foreligger ikke konkrete byggemeldinger på murer eller arbeid gjort i hagen med terrasser etc. Ifølge eier er dette ikke arbeid som behøver å byggemeldes. Megler kan ikke garantere for dette og kjøper overtar eventuelt ansvar mot bygningsmyndighetene.

OFFENTLIGE FORHOLD**Ferdigattest/Midlertidig brukertillatelse**

Det foreligger ferdigattest for tilbygg til våningshus m/ 3-værelses leilighet datert 10.11.1964. Det foreligger ferdigattest for garasje datert 11.12.1962. Det foreligger ferdigattest for bruksendring fra tilleggsdel til hoveddel datert 31.07.2025.

Byggeår er ikke oppgitt i opplysninger mottatt fra kommunen. Oppgitt byggeår er hentet fra matrikkelrapport, med utgangspunkt i når boligen ble tatt i bruk.

Ferdigattest er en sluttattest fra bygningsmyndighetene om at et søknadspliktig tiltak er ferdigstilt. At evt. ferdigattest / midl. brukstillatelse eksisterer, gir ingen garanti for at det ikke er utført arbeid som ikke er byggemeldt eller godkjent.

Tinglyste heftelser og rettigheter

På eiendommen er det tinglyst følgende heftelser og rettigheter som følger eiendommens matrikkel ved overskjøting til ny hjemmelshaver:

4601/46/181:

26.02.1963 - Dokumentnr: 301106 - Best om garasje/parkering
Rettighetshaver: Knr:4601 Gnr:46 Bnr:40
Med flere bestemmelser

26.02.1963 - Dokumentnr: 301106 - Best. om vann/kloakkledn.
BESTEMMELSER OM ANLEGG OG VEDLIKEHOLD AV
LEDNINGER M.V.

18.12.1963 - Dokumentnr: 308085 - Bestemmelse om bebyggelse
BESTEMMELSE OM SAMVIRKE VEDKOMMENDE
VERTIKALT DELT BOLIG
Gjelder denne registerenheten med flere

29.06.2023 - Dokumentnr: 689248 - Jordskifte sak 21-142001REN-JHOD/JBER Totlansvegen
Regler om sambruk (bruksordning)
Gjelder denne registerenheten med flere

03.09.1962 - Dokumentnr: 903550 - Registrering av grunn
Denne matrikkelenhet opprettet fra:
Knr:4601 Gnr:46 Bnr:40

01.01.2020 - Dokumentnr: 1086453 - Omnummerering ved kommuneendring
Tidligere: Knr:1201 Gnr:46 Bnr:181

26.02.1963 - Dokumentnr: 301106 - Bestemmelse om veg
Rettighet hefter i: Knr:4601 Gnr:46 Bnr:40
Bestemmelse om vannrett
Bestemmelse om vannledning

Regulerings- og arealplaner

Eiendommens teiger beskrevet i Matrikkelen
Teigid Type Snr Hovedteig Beregnet areal Arealkvalitet
Arealmerknad Inngår i rapporten
259540698 Grunneiendom 0 Ja 784,1 m² Sikker - Ja

Dekningsgrad refereres her til prosentvis geometrisk dekning av eiendommen. I enkelte tilfeller vil også arealplaner som kun tangerer eiendommen vises i utlistingen.

Reguleringsplaner på grunnen

PlanID Plantype Plannavn Status Ikrafttrådt Saksnr
Dekningsgrad
30310000 30 FANA. ULSMÅG 3 - Endelig vedtatt arealplan
06.12.1955 99,6 %

Planendringer relatert/muligens relatert aktuell eiendom
Ingen planendringer er markert innenfor - eller i umiddelbar nærhet til den aktuelle eiendommen. Sjekk likevel kartet og planarkivsystem for punktrepresenterte planendringer.

Kommuneplan
PlanID Plannavn Ikrafttrådt Dekningsgrad
65270000 KOMMUNEPLANENS AREALDEL 2018
19.06.2019 100,0 %

Arealformål i kommuneplanen
PlanID Arealstatus Arealformål Beskrivelse Områdenavn
Dekningsgrad
65270000 1 - Nåværende 1001 - Bebyggelse og anlegg Øvrig byggesone ØB 100,0 %

Temakart blågrønne strukturer
Temakart sammenhengende blågrønne strukturer

Kommunedelplaner under arbeid
PlanID Plantype Plannavn Saksnr Dekningsgrad
71740000 20 Kommuneplanens arealdel KPA 2027 202417461
100,0 %

Planer i nærheten av eiendommen
PlanID Plantype Plannavn Planstatus Saksnr
30490000 30 FANA. GNR 45 BNR 1-20, NORDREVOLD 3 -

Godkjente tiltak i nærheten av eiendommen
Eiendom Bygningsnr Endring Bygningstype Status Dato Saksnr
46/2 301370216 - Enebolig Rammetillatelse 16.07.2024
202317291
46/2 301370217 - Enebolig Rammetillatelse 16.07.2024
202317291
46/83 139500989-2 Påbygg Rekkehus Igangsettingstillatelse
18.08.2015 201511638

Vei/Vann/Avløp

Eiendommen har adkomst via offentlig til privat vei. Eiendommen er tilknyttet kommunalt ledningsnett via private stikkledninger. Eier er selv ansvarlig for private stikkledninger til bygningen. For private fellesledninger er det normalt solidarisk vedlikeholdsplikt.

Radonmåling

Det gjøres oppmerksom på at det ved utleie er krav til å gjennomføre radonmåling, og at forsvarlige nivåer skal kunne dokumenteres. Kravet gjelder alle typer utleieboliger, inkludert leiligheter og hybler i tilknytning til egen bolig, såfremt det betales husleie. I de tilfeller hvor det ikke er opplyst at selger har kunnskap om eiendommens radonnivå må kjøper som

ønsker å leie ut hele eller deler av eiendommen, særskilt være oppmerksom på at de overtar ansvaret for den usikkerheten dette medfører. Se <http://www.nrpa.no> for nærmere informasjon.

Offentligrettslig pålegg

Det gjøres oppmerksom på at megler ikke har innhentet særskilte opplysninger om det finnes pålegg fra brann/feiervesen på eiendommen.

Grunnboksdato

Torsdag, 9. april 2026

PRISANTYDNING INKLUDERT OMKOSTNINGER

Omk. kjøper beskrivelse
5 990 000,00 (Prisantydning)

Omkostninger

17 900,00 (Boligkjøperforsikring * (valgfritt))
149 750,00 (Dokumentavgift)
545,00 (Tinglysningsgebyr pantedokument)
545,00 (Tinglysningsgebyr skjøte)

150 840,00 (Omkostninger totalt (uten Boligkjøperforsikring))
168 740,00 (Omkostninger totalt (med Boligkjøperforsikring))

6 140 840,00 (Totalpris inkl. omkostninger (uten Boligkjøperforsikring))
6 158 740,00 (Totalpris inkl. omkostninger (med Boligkjøperforsikring))

Vi gjør oppmerksom på at ovennevnte totalsum er beregnet ut fra kjøpesum tilsvarende prisantydning. Det tas forbehold om endring i gebyrer.

Betalingsbetingelser

Kjøpesum med tillegg av omkostninger skal være disponibelt på meglers klientkonto innen overtagelse. Normalt innebærer dette at fullt oppgjør må være innbetalt på meglers klientkonto senest to virkedager før avtalt overtagelsesdato. Eventuelle vilkår knyttet til innbetalingen, eksempelvis pantedokument som skal tinglyses til fordel for kjøpers bank, må være megler i hende i god tid før overtagelse kan finne sted.

Kjøpesummen skal innbetales fra norsk finansinstitusjon og/eller kjøpers konto i norsk finansinstitusjon. Eventuell egenkapital skal innbetales i én samlet betaling fra kjøpers egen konto i norsk finansinstitusjon.

Alle eiendomsmeulingsforetak har lovpålagt forsikring av klientmidler begrenset oppad til kr 45 mill. Enkelt saker er forsikret inntil kr 15 mill. Dersom kjøpers låneinstitusjon krever tilleggforsikring ved omsetning over 15 millioner, må kjøper selv eller dennes låneinstitusjon dekke utgiftene forbundet med dette.

Lovanvendelse

Eiendommen selges etter reglene i avhendingsloven. Salgsoppgaven er basert på de opplysningene selger har gitt til megler, den bygningssakkyndiges tilstandsrapport, samt opplysninger innhentet fra kommunen, Kartverket og andre tilgjengelige kilder. Selger har godkjent salgsoppgaven. Det er viktig at kjøper setter seg grundig inn i alle salgsdokumentene, herunder salgsoppgave, tilstandsrapport og selgers egenerklæring. Kjøper anses kjent med forhold som er tydelig beskrevet i salgsdokumentene, og slike forhold kan ikke påberopes som mangler. Dette gjelder uavhengig av om kjøper har lest dokumentene. Alle interessenter oppfordres til å undersøke eiendommen nøye, gjerne sammen med fagkyndig før bud inngis. Kjøper som velger å kjøpe usett kan ikke gjøre gjeldende som mangel noe han burde blitt kjent med ved undersøkelsen. Dersom det er behov for avklaringer, anbefaler vi at interessenter rådfører seg med eiendomsmegler eller egne rådgivere før det legges inn bud.

En bolig som har blitt brukt i en viss tid, har vanligvis blitt utsatt for slitasje og skader kan ha oppstått. Slik bruksslitasje må kjøper regne med, og det kan avdekkes enkelte forhold etter overtakelse som nødvendiggjør utbedringer. Normal slitasje og skader som nødvendiggjør utbedring, er innenfor hva kjøper må forvente og vil ikke utgjøre en mangel. Kjøper og selgers rettigheter og plikter reguleres av avtalen mellom partene, samt informasjonen som har vært tilgjengelig for kjøperen i forbindelse med handelen. Avtalen utfylles av avhendingsloven, og det gjelder ulike avtalevilkår avhengig av om kjøper er forbrukerkjøper eller ikke. Dette er nærmere beskrevet nedenfor.

På grunn av ulike avtalevilkår kan selger vurdere bud fra en som ikke er forbruker, ulikt fra en forbrukers bud. Dersom kjøper ikke er forbruker, er selger sitt mulige mangelsansvar begrenset fordi eiendommen selges «som den er». Selger kan ikke ta «som den er» forbehold ovenfor en forbrukerkjøper. Selv et lavere bud fra en som ikke er forbruker kan foretrekkes fordi begrensningen i mulig mangelsansvar kan ha egenverdi for selger. Selger står fritt til å forkaste eller akseptere ethvert bud, og er for eksempel ikke forpliktet til å akseptere høyeste bud. Budgiver skal i budskjemaet avgi egenerklæring om budgiver er forbruker eller næringsdrivende/person som hovedsakelig handler som ledd i næringsvirksomhet.

Forbrukerkjøp - definisjon: Med forbrukerkjøp menes kjøp av eiendom når kjøperen er en fysisk person som ikke hovedsakelig handler som ledd i næringsvirksomhet.

Forbruker - avtalevilkår: Eiendommen har en mangel dersom

den ikke er i samsvar med kravene som følger av avtalen, eller det foreligger brudd på bestemmelsene i avhendingsloven §§ 3-2 til 3-8. Hvis eiendommen ikke er i samsvar med det kjøperen må kunne forvente ut ifra alder, type og synlig tilstand, kan det være grunnlag for mangelskrav. Det samme gjelder hvis det er holdt tilbake eller gitt uriktige opplysninger om eiendommen. Dette gjelder likevel bare dersom man kan gå ut ifra at det virket inn på avtalen at opplysningen ikke ble gitt eller at feil uriktige opplysninger ikke blir rettet i tide på en tydelig måte. Boligen kan ha en mangel etter avhendingsloven § 3-3 dersom det er avvik mellom opplyst og faktisk innvendig areal, forutsatt at avviket er på 2% eller mer og minimum 1 kvm.

Ved beregning av et eventuelt prisavslag eller erstatning må kjøper selv dekke tap/kostnader opptil et beløp på kr. 10 000 (egenandel).

Ikke-forbruker (næringsdrivende) - definisjon: Hvis kjøper er en juridisk person, eller en fysisk person som hovedsakelig handler som ledd i næringsvirksomhet, vil kjøpet ikke anses som et forbrukerkjøp.

Ikke-forbruker - avtalevilkår: Eiendommen har en mangel dersom den ikke er i samsvar med kravene som følger av avtalen. Eiendommen selges «som den er», og selgers ansvar utover det konkret avtalte er da begrenset etter avhendingsloven § 3-9, første ledd andre setning. Avhendingsloven § 3-3 andre ledd fravikes, og hvorvidt boligens arealsvikt utgjør en mangel vurderes etter avhendingsloven § 3-8. Informasjon om kjøpers undersøkelsesplikt, herunder oppfordringen om å undersøke eiendommen nøye, gjelder også for kjøpere som ikke anses som forbrukere.

Interessenter og kjøper må godta at selger og megler bruker elektronisk kommunikasjon i salgsprosessen.

Dersom kjøper er utenlandsk statsborger kreves det at vedkommende har et såkalt D-nummer til erstatning for norsk personnummer. Rekvirering av D-nummer må sendes Kartverket samtidig med innsending av skjøtet for tinglysing. Skjøtet blir liggende i Kartverket inntil kjøper har fått D-nummer av Skatteetaten. Når Kartverket har mottatt D-nummeret fra Skatteetaten, vil skjøtet bli tinglyst umiddelbart. Rekvirering av D-nummer i forbindelse med tinglysing av skjøte vil ofte medføre at oppgjør og utbetaling til selger blir forsinket med noen uker. Kjøper må i disse tilfellene enten ta forbehold i bud om forsinket utbetaling til selger, eller være forberedt på å dekke forsinkelsesrenter til selger. Kontakt ansvarlig megler for informasjon før budgivning.

ØVRIGE KJØPSFORHOLD

Overtakelse

Overtakelse etter avtale med selger. Interessenter oppfordres til å angi ønsket overtakelse i budskjema.

Skjøte sendes for tinglysing i forbindelse med oppgjøret. Oppgjør forutsetter at det er gjennomført overtagelse og at partene har signert en overtakelsesprotokoll og sendt denne til oppgjørsavdelingen slik som avtalt i kontrakt. Det forutsettes at skjøte tinglyses i kjøpers navn. Hvis interessenter mot formodning ikke ønsker tinglysing av skjøte må det tas forbehold om dette i kjøpetilbudet.

Budgivning

Bud kan legges inn på nettannonser på "gi bud" knappen eller via hjemmesiden. Ved elektronisk budgivning så kan bud legges inn trygt og enkelt med bank-ID. Megler kan også kontaktes for tilsendelse av budkjema og budskjema finnes også i salgsoppgaven.

All budgivning må foregå ved skriftlighet. Ta kontakt med megler dersom det er behov for bistand for å inngi bud.

Eiendomsmegler skal legge til rette for en forsvarlig avvikling av budrunden og kan ikke videreformidle bud med en kortere akseptfrist enn kl. 12.00 første virkedag etter siste annonserte visning. Etter klokken 11:30 anbefaler vi akseptfrist på minimum 30 minutter.

Megler kan ikke formidle bud med forbehold om at budet eller forbehold i budet skal holdes skjult (hemmelig) for andre budgivere og interessenter.

Megler tar ikke noe ansvar for forsinkelser på el- eller telenettet. Under budrunden kan akseptfristene kortes inn ved mottakelse av nye bud. Akseptfristen fra kjøper er absolutt. Det betyr at dersom selger velger å akseptere budet, må kjøper meddeles aksept innen utløpet av akseptfristen. Dersom du utsetter inngivelse av bud til tett opp mot akseptfristen er det en reell fare for at eiendommen kan bli solgt før ditt bud fremkommer til megler.

Boligselgerforsikring

Selger har tegnet boligselgerforsikring. Selgers egenerklæringskjema er vedlegg til dette prospekt. Forsikringsvilkår kan fås ved henvendelse til megler.

Boligkjøperforsikring

Mange kjøpere har anledning til å tegne boligkjøperforsikring. Vedlagt i salgsoppgaven følger informasjon om Boligkjøperforsikring fra Söderberg & Partners. Boligkjøperforsikring er en rettshjelpsforsikring som gir trygghet og profesjonell juridisk hjelp dersom det oppdages uventede feil eller mangler ved boligen de neste fem årene. Les mer om Boligkjøperforsikring i vedlagte materiell eller på <https://www.soderbergpartners.no/eiendom/boligkjoper/>.

Innbo og løøsere

Med mindre annet er uttrykkelig avtalt gjelder NEF's

normgivende liste over løsøre og tilbehør, se vedlagt liste til salgsoppgaven. Til orientering er det full avtalefrihet om hva som skal følge med bolig og fritidsbolig ved salg. I de tilfeller det medfølger hvitevarer i handelen, overleveres disse uten noen form for garanti utover leverandørgaranti.

Eier

Lars-Gunnar Olsen Landsvik
Nina Winther Lund

Tilbud på lånefinansiering

Vi bistår gjerne med å etablere kontakt med ulike banker, men vi har ingen fast bankforbindelse som vi benytter. Vi mener at vilkårene i ulike finansinstitusjoner varierer fra kundegruppe til kundegruppe, og kan derfor ikke anbefale en bestemt bank, men hjelper mer enn gjerne med å finne en bank som kan tilby deg gode lånevilkår.

Meglere vederlag

Det er avtalt provisjonsbasert vederlag tilsvarende 1,15% av salgssum. Estimert provisjon kr. 68 885,00 (beregnet av prisantydning inkl. evt. fellesgjeld, minimum kr. 39 900,00). Sum provisjon, vederlag og andre inntekter kr. 132 735,00

Dersom handel ikke kommer i stand eller oppdraget sies opp, har oppdragstaker krav på rimelig vederlag for medgått tid/utført arbeid og avtalte utgifter (utgifter til påløpte visninger, innhenting av opplysninger, markedsplan og tilrettelegging), samt eventuelle utlegg. Alle priser er inkl. mva.

Proaktiv Gruppen AS og eiendomsmeglingsforetakene som er tilknyttet Proaktiv har samarbeid med forskjellige foretak som tilbyr forbrukerne produkter eller tjenester i forbindelse med et salgsoppdrag. Våre samarbeidspartnere er: Söderberg & Partners AS - formidler av boligkjøperforsikring, Gjensidige - formidler av boligselgerforsikring, Meglerfront - leverandør av digitale oppgjørsskjemaer og overtakelsesprotokoller som også inneholder tilbud til forbruker om tilpassede strøm-, internett- og alarmtjenester, Vend Marketplaces AS og Bomega AS - markedsplaner på nett, Schibsted - markedsføring i SOME, Eiendomsverdi - formidler av nabolagsprofiler. Hvilke produkter/ tjenester kjøper og selger får i forbindelse med oppdraget, kan variere ut fra hvor i landet eiendommen ligger.

Personopplysningsloven

Vi gjør oppmerksom på at vi lagrer personopplysninger på interessenter, budgivere og kjøpere. Videre opplyser vi at mulighetene for å slette sine personopplysninger er begrenset, som følge av at eiendomsmeglingsforetak har plikt til å oppbevare kontrakter og dokumenter i minst 10 år, iht. eiendomsmeglingsforskriften. Du kan lese om vår behandling av personopplysninger i vår personvernerklæring på <https://proaktiv.no/personvernerklæring>

Dato salgsoppgave
9.4.2026

Kjerneinformasjon

Hvitvaskingsreglene

Det følger av lov om tiltak mot hvitvasking og terrorfinansiering at meglerforetaket er forpliktet til å foreta kundetiltak av begge parter i handelen. For oppdragsgiver skjer dette i forbindelse med inngåelse av oppdraget, og for kjøper på tidspunkt for kontraktsinngåelse. Dersom slik kundekontroll ikke kan gjennomføres, er meglerforetaket pålagt å avstå fra gjennomføring av oppgjøret. Partene er selv ansvarlig for eventuelle kostnader og ansvar dette kan medføre uten at det kan anføres et kontraktsrettslig ansvar overfor meglerforetaket.

Vedlegg til salgsoppgave

Vedleggene er en del av den komplette salgsoppgaven. Det er viktig at interessenter setter seg godt inn i vedleggene og kontakter megler med eventuelle spørsmål før bud inngis.

Dato salgsoppgave
9.4.2026





VEDLEGG

«Det finnes ingen kunnskap som ikke er verdifull.»

-Edmund Burke



Tilstandsrapport

 Tomannsbolig
 Totlandsvegen 36, 5224 NESTTUN
 BERGEN kommune
 gnr. 46, bnr. 181



Sum areal alle bygg: BRA: 159 m² BRA-i: 141 m²



Befaringsdato: 02.06.2025 Rapportdato: 05.06.2025 Oppdragsnr.: 15943-2443 Referansennummer: ZB1675

Autorisert foretak: Takst Vestland AS Sertifisert Takstingeniør: Knut-Anders Aase Vår ref:



Rapporten kan brukes i inntil ett år etter rapportdato, og kan ikke gjenbrukes ved flere boligsalg i denne perioden. Skjer det endringer, oppstår skader også videre på boligen, bør du som selger be om oppdatert rapport.

Norsk takst

Norsk takst er bransjeorganisasjonen for landets bygningssakkyndige og takstforetak, med om lag 1400 sertifiserte medlemmer fordelt på omtrent 1000 bedrifter. I boligomsetningen regnes takstrapportene som et helt avgjørende element i den informasjonen som gjøres tilgjengelig for kjøper. Årlig leverer medlemmene rundt 120.000 slike takster. Det gir unik oversikt over norske boliger, og bidrar til at alle oppdrag kan utføres med utgangspunkt i erfaringsbasert kvalitet.



Det stilles høye krav til utdanning, sertifisering og yrkesetikk. Norsk takst er opptatt av at boligomsetningen skal være trygg, og legger vekt på å opptre uavhengig av andre bransjeaktører. Bygningssakkyndige fakturerer sine tjenester uten hensyn til hvilken pris som oppnås, og skal heller ikke på annen måte ha noen egeninteresse knyttet til handelen.

Uavhengighet og god fagkunnskap har over tid bygget troverdighet og tillit. Både selger og kjøper skal kunne stole på bygningssakkyndiges vurderinger. For tilfeller der det likevel skulle oppstå misnøye med utført arbeid, har vi sammen med Forbrukerrådet etablert en klagenemnd.

Norsk takst har en sentral rolle i utviklingen av norske standarder, regler og profesjonsprinsipper, og representerer bransjen i alle relevante internasjonale fora. Dette sikrer at norske bygningssakkyndige tidlig kan tilpasse seg krav og bransjetrender fra utlandet, samtidig som takseringsfaget får en norsk stemme på verdensbasis. Organisasjonen bidrar i næringspolitisk sammenheng, og har vært en pådriver for å sikre at lover og regler gir trygghet for forbrukerne i boligomsetningen.

Rapportansvarlig



Knut-Anders Aase
 Uavhengig Takstingeniør
 knut-anders@takstvestland.no
 957 24 260



Oppdragsnr.: 15943-2443

Befaringsdato: 02.06.2025

Side: 2 av 20

Totlandsvegen 36, 5224 NESTTUN
Gnr 46 - Bnr 181
4601 BERGEN

Takst Vestland AS
Nordre Hauglandsvegen 149
5314 KJERRGARDEN
Norsk takst

Dette trenger du å vite om tilstandsrapporten



Hva er en tilstandsrapport?

En tilstandsrapport beskriver synlige skader/avvik eller tegn på skader/avvik på boligen. Rapporten fremhever vanligvis ikke positive egenskaper ved boligen.



Hva vurderer en bygningssakkyndig?

Den bygningssakkyndige vurderer boligen ut fra hva man kan forvente av en bygning av samme alder og type. Vurderingen gjøres som regel mot hvordan det var vanlig å bygge og regler som gjaldt da boligen ble oppført (søknadstidspunktet). Forhold som er vanlige for bygningens alder, slik som slitasje etter normal bruk regnes ikke som avvik.



Hva inneholder tilstandsrapporten?

Den bygningssakkyndige undersøker rom og bygningsdeler slik det kommer frem av [Forskrift til avhendingsloven](#). Tilstandsrapporten inneholder bare avvik som den bygningssakkyndige kan se eller kontrollere med enkle hjelpemidler. Det gjøres ikke nærmere undersøkelser slik som åpning av vegger eller andre bygningsdeler. I vegg mot våtrom og rom under terreng kan det borres et hull for å gjøre enkle undersøkelser slik som fuktsøk.

Når du kjøper en brukt bolig

Når du kjøper en brukt bolig, er det viktig å være oppmerksom på at dette ikke kan sammenlignes med å kjøpe en ny bolig. Måten boligen ble bygget på kan være annerledes enn i dag. Bygninger svekkes over tid, og utsettes for slitasje blant annet på grunn av bruk og vær og vind. Mange boliger fornyes helt eller delvis, noen i flere omganger, eller det oppføres tilbygg. Særlig for boliger som er pusset opp eller endret, er det viktig å merke seg at fornyelse av overflater ikke nødvendigvis betyr at bygningsdeler under er forbedret.

Vurdering mot byggeregler

Den bygningssakkyndige vil vurdere boligen mot hvordan det var vanlig å bygge og regler som gjaldt på søknadstidspunktet. Den bygningssakkyndige ser etter avvik som har betydning for og som reduserer boligens funksjon og verdi, og som kommer frem av forskrift til avhendingslova.

Noen bygningsdeler og forhold vil den bygningssakkyndige vurdere mot dagens regelverk. Etter dagens regelverk vil disse kunne få TG2 eller TG3 uten at det nødvendigvis er krav om at avviket må utbedres. Dette kan gjelde sluk, tettesjikt og fall på bad og vaskerom, forhold som gjelder sikkerhet mot brann, rekkverk, trapper, osv.

Tilstandsrapporten beskriver ikke hele boligen

BYGNINGSSAKKYNDIGE SER FOR EKSEMPEL IKKE PÅ

- vanlig slitasje og normal vedlikeholdstilstand
- bagatellmessige forhold som ikke påvirker bygningens bruk eller verdi vesentlig
- etasjeskillere
- tilleggsbygg slik som garasje, bod, annek, naust også videre
- utvendige trapper
- støttemurer
- skjulte installasjoner
- installasjoner utenfor bygningen
- full funksjonstesting av el- og VVS-installasjoner
- geologiske forhold og bygningens plassering på grunnen
- bygningens planløsning
- bygningens innredning
- løsøre slik som hvitevarer
- utendørs svømmebasseng og pumpeanlegg
- bygningens estetikk og arkitektur
- bygningens lovighet (bortsett fra bruksendringer, brannceller og forhold som åpenbart kan påvirke helse, miljø og sikkerhet)
- fellesarealer (med mindre boligeier har vedlikeholdsplikt for fellesarealer og dette er kjent for bygningssakkyndig, eller fellesarealet har en særlig tilknytning til boligen).

© iVerdi 2023 © Norsk takst 2023

Malen til denne rapporten, inkludert standardtekstene fra Norsk takst, er vernet etter åndsverkloven og kan kun benyttes av medlemsforetakene i Norsk takst og av takstingeniører som er sertifisert i slikt foretak, samt av kunder hos iVerdi og studenter hos NEAK. For andre aktører er eksemplarframstilling av malen og standardtekster, som utskrift og annen kopiering til bruk som grunnlag for tilsvarende rapporter, bare tillatt når det er hjemlet i lov (kopiering til privat bruk, sitat o.l.) eller avtale med Norsk Takst ([Forside](#)) eller iVerdi ([Hjem-iVerdi](#)).

Utnyttelse i strid med lov eller avtale kan medføre erstatnings- og straffeansvar.

Oppdragsnr.: 15943-2443

Befaringsdato: 02.06.2025

Side: 3 av 20

Totlandsvegen 36, 5224 NESTTUN
Gnr 46 - Bnr 181
4601 BERGEN

Takst Vestland AS
Nordre Hauglandsvegen 149
5314 KJERRGARDEN
Norsk takst

Dette trenger du å vite om tilstandsrapporten

Tilstanden vurderes med ulike tilstandsgrader

Tilstanden gir uttrykk for en gitt forventet tilstand, blant annet vurdert ut fra alder og normal bruk. Ved Tilstandsgrad 0 (TG0) og Tilstandsgrad 1 (TG1) gir den bygningssakkyndige normalt ingen begrunnelse for valg av tilstandsgrad. Grunnen er at bygningen eller bygningsdelen da bare har normal slitasje. Ved skjulte konstruksjoner kan alder alene avgjøre tilstandsgrad. Når bygningssakkyndige anbefaler tiltak, for eksempel utbedringer, må brukeren av rapporten vurdere om tiltakene er nødvendige og lønnsomme. Når den bygningssakkyndige velger tilstandsgrad, baseres vurderingen på faste kriterier som følger av gjeldende bransjestandard for Teknisk tilstandsanalyse ved omsetning av bolig og Forskrift til avhendingslova.

TG 0

TILSTANDSGRAD 0, TG0: INGEN AVVIK

Bygningsdelen skal være tilnærmet ny, ikke vise tegn på slitasje og det skal være lagt frem dokumentasjon på faglig god utførelse. Det er ingen merknader til delen.

TG 1

TILSTANDSGRAD 1, TG1: MINDRE AVVIK

Bygningsdelen skal bare ha normal slitasje, og strakstiltak skal ikke anses som nødvendig. Graden kan også brukes når delen er ny, men der dokumentasjon på faglig god utførelse mangler.

TG 2

TILSTANDSGRAD 2, TG2: VESENTLIGE AVVIK OG MINDRE AVVIK SOM ETTER NS 3600 GIR TG 2

Bygningsdelen skal enten ha feil utførelse, en skade eller symptomer på skade, sterk slitasje eller nedsatt funksjon. Graden gis når bygningsdelen trenger vedlikehold eller tiltak i nær fremtid. Graden skal også brukes når delen er gammel og det er grunn til å varsle om faren for skader på grunn av alderen, eller når det er grunn til å overvåke delen spesielt på grunn av fare for større skader eller følgeskader.

Ved avvik som ikke krever umiddelbare tiltak (ingen umiddelbar kostnad) så blir TG2 markert med en lysere farge.

TG 3

TILSTANDSGRAD 3, TG3: STORE ELLER ALVORLIGE AVVIK

Denne tilstandsgraden brukes ved kraftige tegn på forhold som man må regne med trenger utbedring straks eller innen kort tid. Det er påvist funksjonssvikt eller sammenbrudd.

TG IU

IKKE UNDERSØKT/IKKE TILGJENGELIG FOR UNDERSØKELSE

Det kan være avvik/skader som ikke er avdekket.

Hva er et anslag på utbedringskostnad?

Hva det vil koste å utbedre rom eller bygningsdeler, er et forsiktig anslag basert på nåværende kvalitet, registrert avvik og angitte tiltak i rapporten. Anslaget er gitt på generelt grunnlag og må ikke forveksles med et pristilbud fra en håndverker. Det kan foreligge avvik og tiltak som ikke kommer frem av rapporten. Utbedringskostnad avhenger blant annet av personlige valg av og markedspris på materialer og tjenesteyter.

I rapporten skal det settes anslag for utbedringskostnad for TG3, og slikt anslag kan også gis ved TG2.

- Ingen umiddelbare kostnader
- Tiltak under kr 10 000
- Tiltak mellom kr 10 000 - 50 000
- Tiltak mellom kr 50 000 - 100 000
- Tiltak mellom kr 100 000 - 300 000
- Tiltak over kr 300 000

Oppdragsnr.: 15943-2443

Befaringsdato: 02.06.2025

Side: 4 av 20

Totlandsvegen 36, 5224 NESTTUN
Gnr 46 - Bnr 181
4601 BERGEN

Takst Vestland AS
Nordre Hauglandsvegen 149
5314 KJERRGARDEN
Norsk takst

Beskrivelse av eiendommen

REFERANSENIVÅ

Boligen er oppført i 1963, i hht gjeldende regelverk, som er Lov om bygningsvesenet av 1924. (referansenivået for bygningen).

SAMMENDRAG OG KONKLUSJON TILSTANDSVURDERING

Boligen er i bra stand og er normalt godt vedlikeholdt. For øvrig henvises det til rapportens enkeltpunkter.

Tomannsbolig - Byggeår: 1963

UTVENDIG [Gå til side](#)

Taket er tekket med betongstein. Tekkingen er kun sett fra bakken. Takrenner og nedløp av aluminium. Ytterveggene er oppført i isolert bindingsverk. Liggende trekledning. Plassbygget takkonstruksjon, med sutaksbord. Kaldt luftet loft. Vinduer med 2-lags isolerglass i malte trekarmer. Hvit profilert gatedør, med isolerglass i trekarmer. Altandører med 2-lags isolerglass i malte trekarmer. Tett malt ytterdør i underetasje. Altan på 11 m², med utgang fra stue. Treterrasse på 35 m², med utgang fra et underetasje. Utvendig trapp av betong.

INNVENDIG [Gå til side](#)

Fliser og laminat på gulver, platet og malte vegger og himlinger. Trebjelkelag i etasjeskille. Betonggulv mot grunn. Retningsavvik er ikke kontrollert. Boligen var møblert på befaringdagen. Det er ikke fremlagt radonmålinger. Eiendommen ligger i et område med moderat til lave radonforekomster. Det anbefales å få utført radonmålinger i boligen. Vedovn i stue. Skorstein er oppført i teglstein. Bad/vaskerom, gang og stue/kjøkken ligger delvis under terreng. Det er ikke boret hull. Vegger i stue/kjøkken ble innvendig utført i 2022. Malt tretrapp, med teppefliser i trinn. Malt plassbygget tretrapp opp til loft. Formpressede fyllingsdører.

VÅTROM [Gå til side](#)

Bad er fra ca 2014. Det er ikke fremlagt dokumentasjon på utførelsen. Baderomsplater på vegger og malte himlingsplater. Fliser på gulv. Elektrisk gulvvarme. Klemring og membran er synlig i plastsluk. Bad med dusjkabinett, servant, møbler og veggmontert wc. Mekanisk avtrekk. Tilluft via spalte under dør. Hulltaking er ikke foretatt. Yttervegger i dusjkrok er mot nabo og plankvegg mot soverom. Utsatte steder er kontrollert med fuktindikator. Det ble ikke registrert unormale fuktverdier.

Bad i underetasje er fra 2025. Det er ikke fremlagt bilde dokumentasjon på utførelsen. Fliser på vegger, platet og malt himling. Fliser på gulv. Elektrisk gulvvarme.

Det er tilfredsstillende fall, ca 25 mm, på gulv fra hengsle siden av dør og til topp slukrist. Klemring og membran er synlig i plastsluk. Bad med dusj, servant, servantskap og veggmontert wc. Mekanisk avtrekk. Tilluft via spalte under dør. Hulltaking er ikke foretatt. Badet er mindre enn 5 år gammelt og det foreligger dokumentasjon på utførelsen. Yttervegger i dusjkrok er mot bad/vaskerom og nabo. Våtrom og yttervegger bores det ikke hull i. Utsatte steder er kontrollert med fuktindikator. Det ble ikke registrert unormale fuktverdier.

Bad/vaskerom er fra 2024. Det er fremlagt bilde dokumentasjon på utførelsen.

Fliser på vegger, platet og malt himling. Fliser på gulv. Elektrisk gulvvarme. Nedsenket gulv i dusjkrok. Det er tilfredsstillende høydeforskjell på gulv, fra dør og til topp slukrist. Klemring og membran er synlig i plastsluk. Bad med dusjdører, servant, møbler, veggmontert wc og opplegg for vaskemaskin. Mekanisk avtrekk. Tilluft via ventil i yttervegg. Hulltaking er ikke foretatt. Badet er mindre enn 5 år gammelt og det foreligger dokumentasjon på utførelsen. Yttervegger i dusjkrok er mot bad og mot grunnmur. Våtrom og yttervegger bores det ikke hull i. Utsatte steder er kontrollert med fuktindikator. Det ble ikke registrert unormale fuktverdier.

KJØKKEN [Gå til side](#)

Kjøkken med glatte malte fronter, laminat benkeplate, integrert stekeovn, microbølgeovn, platetopp, oppvaskmaskin, kjøl- og fryseskap. Vannstoppventiler med gulvføler i benkeskap under vask. Komfyrvakt. Kjøkkenventilator med avtrekk ut gjennom yttervegg.

Kjøkken i underetasje med glatte fronter, laminat benkeplate, integrert stekeovn, platetopp, oppvaskmaskin og opplegg for vaskemaskin. Vannstoppventiler med gulvføler i benkeskap under vask. Komfyrvakt. Kjøkkenventilator med avtrekk ut gjennom yttervegg.

TEKNISKE INSTALLASJONER [Gå til side](#)

Vannledninger av rør-i-rør-utførelse. To rørfordelerskap. Avløpsrør av plast. Ventilator i kjøkken, mekanisk avtrekk fra badene, tilluft via spalteventiler i vinduer. Ca 200 liters varmtvannstank, plassert i under trapp. Automatsikringer med jordfeilautomater, 17 kurser og overspenningsvern i 1. etasje. Automatsikringer med jordfeilautomater og 8 kurser i underetasje. Brannvarsler i hver etasje. Et brannslukningsapparat.

TOMTEFORHOLD [Gå til side](#)

Ukjent byggegrunn. Utvendig drenering er ikke kjent. Mest sannsynlig er det selvdrenerende masser, kultet med

Oppdragsnr.: 15943-2443

Befaringsdato: 02.06.2025

Side: 5 av 20

Totlandsvegen 36, 5224 NESTTUN
Gnr 46 - Bnr 181
4601 BERGEN

Takst Vestland AS
Nordre Hauglandsvegen 149
5314 KJERRGARDEN
Norsk takst

Beskrivelse av eiendommen

steinmasser. Grunnmur i betong. Forstøtningsmur i forskalingsblokk. Treterrasse, betongtrapp og plen rundt bygget. Utvendige vannrør av plast, avløpsrør av betong og plast.

Arealer [Gå til side](#)

Forutsetninger og vedlegg [Gå til side](#)

Lovlighet [Gå til side](#)

Tomannsbolig

- Det foreligger godkjente og byggemeldte tegninger, men de stemmer ikke med dagens bruk

Nye tegninger, slik boligen er innredet nå, er sent til kommunen for godkjenning.

Oppdragsnr.: 15943-2443

Befaringsdato: 02.06.2025

Side: 6 av 20

Totlandsvegen 36, 5224 NESTTUN
Gnr 46 - Bnr 181
4601 BERGEN

Takst Vestland AS
Nordre Hauglandsvegen 149
5314 KJERRGARDEN



Sammendrag av boligens tilstand

Fordeling av tilstandsgrader

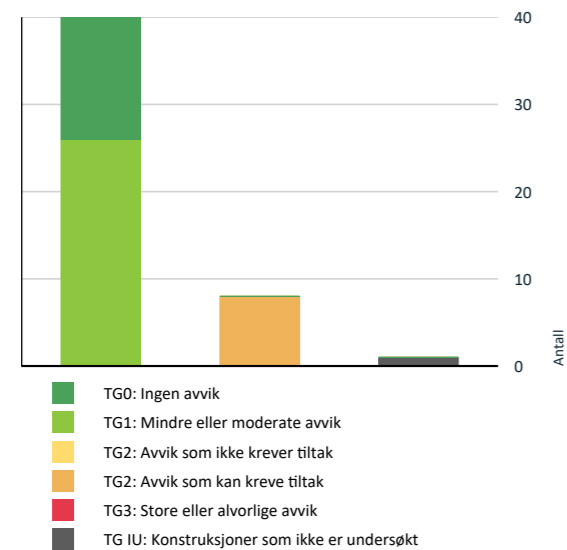

Vil du vite mer om tilstandsgrader? Se side 4.

Oppsummering av avvik

Vil du vite mer? Se på rommet eller bygningsdelen senere i rapporten.

Tomannsbolig

TG IU KONSTRUKSJONER SOM IKKE ER UNDERSØKT	
Innvendig > Etasjeskille/gulv mot grunn	Gå til side
TG 2 AVVIK SOM KAN KREVE TILTAK	
Utvendig > Veggkonstruksjon	Gå til side
Utvendig > Dører	Gå til side
Utvendig > Balkonger, terrasser og rom under balkonger	Gå til side
Innvendig > Pipe og ildsted	Gå til side
Innvendig > Innvendige trapper	Gå til side
Tomteforhold > Fuktsikring og drenering	Gå til side

Oppdragsnr.: 15943-2443

Befaringsdato: 02.06.2025

Side: 7 av 20

Totlandsvegen 36, 5224 NESTTUN
Gnr 46 - Bnr 181
4601 BERGEN

Takst Vestland AS
Nordre Hauglandsvegen 149
5314 KJERRGARDEN



Tilstandsrapport

TOMANNSBOLIG

Byggeår	Kommentar
1963	Opplyst av eier
Anvendelse	
Boligen er bebodd av eiere	

UTVENDIG

TG 1 Takteking

Punktet må sees i sammenheng med Takkonstruksjon/Loft

Taket er tekket med betongstein. Tekkingen er kun sett fra bakken.

Årstall: 2022 Kilde: Eier

TG 1 Nedløp og beslag

Takrenner og nedløp av aluminium.

Årstall: 2022 Kilde: Eier

TG 2 Veggkonstruksjon

Ytterveggene er oppført i isolert bindingsverk. Liggende trekledning.

Vurdering av avvik:

- Det er ingen eller liten lufting i nedre kant av kledning mot grunnmur. Det er begrenset med lufting bak kledning. Det er ikke musebånd bak nederste kledningsbordet.

Konsekvens/tiltak

- Det bør foretas tiltak for å bedre lufting av kledningen. Musebånd bør monteres og lufting bak kledning bør forbedres.

TG 1 Takkonstruksjon/Loft

Punktet må sees i sammenheng med Takteking

Plassbygget takkonstruksjon, med sutaksbord. Kaldt luftet loft.

Fuktmerker flere steder i sutaks og sperr, etter eldre lekkasjer fra før taktekingen ble skiftet.



TG 1 Vinduer

Vinduer med 2-lags isolerglass i malte trekarmen.

TG 2 Dører

Hvit profilert gatedør, med isolerglass i trekarmen. Altandører med 2-lags isolerglass i malte trekarmen. Tett malt ytterdør i underetasje.

Vurdering av avvik:

- Karmene i dører er værslitte utvendig og det er sprekker i treverket. Fuktskadet ytterdør i underetasje.

Konsekvens/tiltak

- Det må foretas lokal utbedring. Ytterdør i underetasje bør utbedres eller skiftes.

TG 2 Balkonger, terrasser og rom under balkonger

Oppdragsnr.: 15943-2443

Befaringsdato: 02.06.2025

Side: 8 av 20

Totlandsvegen 36, 5224 NESTTUN
Gnr 46 - Bnr 181
4601 BERGEN

Takst Vestland AS
Nordre Hauglandsvegen 149
5314 KJERRGARDEN
Norsk takst

Tilstandsrapport

Altan på 11 m², med utgang fra stue.
Treterrasse på 35 m², med utgang fra et underetasje.

Vurdering av avvik:

- Rekkverket er for lavt i forhold til dagens krav til rekkverkshøyder.

Rekkverket på altan er ca 90 cm høyt.

Konsekvens/tiltak

- Det er ikke krav om utbedring av rekkverkshøyde opp til dagens forskriftskrav.

Dagens krav til høyde på rekkverk er 1 meter. Da bygget ble oppført var kravet 90 cm.

1 TG 1 Utvendige trapper

Utvendig trapp av betong.

INNSENDIG

1 TG 1 Overflater

Fliser og laminat på gulver, platet og malte vegger og himlinger.

1 TG 1 Etasjeskille/gulv mot grunn

Trebjelkeleg i etasjeskille. Betonggulv mot grunn.

Retningsavvik er ikke kontrollert. Boligen var møblert på befaringdagen.

1 TG 1 Radon

Det er ikke fremlagt radonmålinger. Eiendommen ligger i et område med moderat til lave radonforekomster.

Det anbefales å få utført radonmålinger i boligen.

1 TG 2 Pipe og ildsted

Vedovn i stue.
Skorstein er oppført i teglstein.

Vurdering av avvik:

- Mer enn halvparten av forventet brukstid er passert på pipe.

Opprinnelig skorstein.

Konsekvens/tiltak

- Tidspunkt for piperehabilitering nærmer seg.

Det er ikke behov for umiddelbare tiltak, men tidspunkt for foring av skorstein nærmer seg.

1 TG 1 Rom Under Terreng

Punktet må sees i sammenheng med 'Drenering'

Bad/vaskerom, gang og stue/kjøkken ligger delvis under terreng.

Det er ikke boret hull. Vegger i stue/kjøkken ble innvendig utført i 2022.

1 TG 2 Innvendige trapper

Malt tretrapp, med teppefliser i trinn.
Malt plassbygget tretrapp opp til loft.

Vurdering av avvik:

- Det mangler håndløper på vegg i trappeløpet.

Det er ikke montert håndløpere på vegg.

Konsekvens/tiltak

- Håndløper bør monteres, men det var ikke krav på byggetidspunktet.

Håndløpere bør monteres.

1 TG 1 Innvendige dører

Formpressede fyllingsdører.

VÅTROM

1. ETASJE > BAD

Generell

Våtrommet er fra ca 2014. Det er ikke fremlagt dokumentasjon på utførelsen.

Årstall: 2014 Kilde: Eier

1. ETASJE > BAD

1 TG 1 Overflater vegger og himling

Baderomsplater på vegger og malte himlingsplater.

Årstall: 2014 Kilde: Eier

1. ETASJE > BAD

1 TG 2 Overflater Gulv

Fliser på gulv.
Elektrisk gulvvarme.

Årstall: 2014 Kilde: Eier

Vurdering av avvik:

- Det er påvist at høydeforskjell fra topp slukrist til gulv/synlig topp membran ved dørterskel er mindre enn 25 mm.
- Det er påvist avvik i fallforhold til sluk i forhold til krav i forskrift på byggetidspunktet.

Det er for lite fall til sluk.

Konsekvens/tiltak

- Andre tiltak:

Oppdragsnr.: 15943-2443

Befaringsdato: 02.06.2025

Side: 9 av 20

Totlandsvegen 36, 5224 NESTTUN
Gnr 46 - Bnr 181
4601 BERGEN

Takst Vestland AS
Nordre Hauglandsvegen 149
5314 KJERRGARDEN
Norsk takst

Tilstandsrapport

Våtrommet fungerer med dette avviket.

1. ETASJE > BAD

1 TG 1 Sluk, membran og tettesjikt

Klemring og membran er synlig i plastsluk.

Årstall: 2014 Kilde: Eier



1. ETASJE > BAD

1 TG 1 Sanitærutstyr og innredning

Bad med dusjkabinett, servant, møbler og veggmontert wc.

Årstall: 2014 Kilde: Eier

1. ETASJE > BAD

1 TG 1 Ventilasjon

Mekanisk avtrekk. Tilluft via spalte under dør.

Årstall: 2014 Kilde: Eier

1. ETASJE > BAD

1 TG 1 Tilliggende konstruksjoner våtrom

Hulltaking er ikke foretatt. Yttervegger i dusjkrok er mot nabo og plankvegg mot soverom. Utsatte steder er kontrollert med fuktindikator. Det ble ikke registrert unormale fuktverdier.

UNDERETASJE > BAD/VASKEROM

Generell

Bad/vaskerom er fra 2024. Det er fremlagt bilde dokumentasjon på utførelsen.

Årstall: 2024 Kilde: Eier

UNDERETASJE > BAD/VASKEROM

1 TG 0 Overflater vegger og himling

Fliser på vegger, platet og malt himling.

Årstall: 2024 Kilde: Eier

UNDERETASJE > BAD/VASKEROM

1 TG 0 Overflater Gulv

Fliser på gulv. Elektrisk gulvvarme.
Nedsenket gulv i dusjkrok.

Det er tilfredsstillende høydeforskjell på gulv, fra dør og til topp slukrist.

Årstall: 2024 Kilde: Eier

UNDERETASJE > BAD/VASKEROM

1 TG 0 Sluk, membran og tettesjikt

Klemring og membran er synlig i plastsluk.

Årstall: 2024 Kilde: Eier



UNDERETASJE > BAD/VASKEROM

1 TG 0 Sanitærutstyr og innredning

Bad med dusjdører, servant, møbler, veggmontert wc og opplegg for vaskemaskin.

Årstall: 2024 Kilde: Eier

UNDERETASJE > BAD/VASKEROM

1 TG 0 Ventilasjon

Mekanisk avtrekk. Tilluft via ventil i yttervegg.

UNDERETASJE > BAD/VASKEROM

1 TG 1 Tilliggende konstruksjoner våtrom

Hulltaking er ikke foretatt. Badet er mindre enn 5 år gammelt og det foreligger dokumentasjon på utførelsen. Yttervegger i dusjkrok er mot bad og mot grunnmur. Våtrom og yttervegger bores det ikke hull i. Utsatte steder er kontrollert med fuktindikator. Det ble ikke registrert unormale fuktverdier.

Oppdragsnr.: 15943-2443

Befaringsdato: 02.06.2025

Side: 10 av 20

Totlandsvegen 36, 5224 NESTTUN
Gnr 46 - Bnr 181
4601 BERGEN

Takst Vestland AS
Nordre Hauglandsvegen 149
5314 KJERRGARDEN
Norsk takst

Tilstandsrapport

Årstall: 2024 Kilde: Eier

UNDERETASJE > BAD

1 TG 0 Generell

Badet er fra 2025. Det er fremlagt bilde dokumentasjon på utførelsen.

Årstall: 2025 Kilde: Eier

UNDERETASJE > BAD

1 TG 0 Overflater vegger og himling

Fliser på vegger, platet og malt himling.

Årstall: 2025 Kilde: Eier

UNDERETASJE > BAD

1 TG 0 Overflater Gulv

Fliser på gulv. Elektrisk gulvvarme. Det er tilfredsstillende fall, ca 25 mm, på gulv fra hengsle siden av dør og til topp slukrist.

Årstall: 2025 Kilde: Eier

UNDERETASJE > BAD

1 TG 0 Sluk, membran og tettesjikt

Klemring og membran er synlig i plastsluk.

Årstall: 2025 Kilde: Eier



UNDERETASJE > BAD

1 TG 0 Sanitærutstyr og innredning

Bad med dusj, servant, servantskap og veggmontert wc.

Årstall: 2025 Kilde: Eier

UNDERETASJE > BAD

1 TG 0 Ventilasjon

Mekanisk avtrekk. Tilluft via spalte under dør.

UNDERETASJE > BAD

1 TG 0 Tilliggende konstruksjoner våtrom

Hulltaking er ikke foretatt. Badet er mindre enn 5 år gammelt og det foreligger dokumentasjon på utførelsen. Yttervegger i dusjkrok er mot bad/vaskerom og nabo. Våtrom og yttervegger bores det ikke hull i. Utsatte steder er kontrollert med fuktindikator. Det ble ikke registrert unormale fuktverdier.

Årstall: 2025 Kilde: Eier

KJØKKEN

1. ETASJE > STUE/KJØKKEN

1 TG 1 Overflater og innredning

Kjøkken med glatte malte fronter, laminat benkeplate, integrert stekeovn, microbølgeovn, platetopp, oppvaskmaskin, kjø- og frysenskap. Vannstoppventiler med gulvføler i benkeskap under vask. Komfyrvakt.

1. ETASJE > STUE/KJØKKEN

1 TG 1 Avtrekk

Kjøkkenventilator med avtrekk ut gjennom yttervegg.

UNDERETASJE > STUE/KJØKKEN

1 TG 1 Overflater og innredning

Kjøkken med glatte fronter, laminat benkeplate, integrert stekeovn, platetopp, oppvaskmaskin og opplegg for vaskemaskin. Vannstoppventiler med gulvføler i benkeskap under vask. Komfyrvakt.

UNDERETASJE > STUE/KJØKKEN

1 TG 1 Avtrekk

Kjøkkenventilator med avtrekk ut gjennom yttervegg.

TEKNISKE INSTALLASJONER

1 TG 1 Vannledninger

Vannledninger av rør-i-rør-utførelse. To rørfordelerskap.

Det ble ikke registrert lekkasje i rørfordelerskap. Rørfordelerskapet bør kontrolleres regelmessig.

Oppdragsnr.: 15943-2443

Befaringsdato: 02.06.2025

Side: 11 av 20

Totlandsvegen 36, 5224 NESTTUN
Gnr 46 - Bnr 181
4601 BERGEN

Takst Vestland AS
Nordre Hauglandsvegen 149
5314 KJERRGARDEN
Norsk takst

Tilstandsrapport



1 TG 1 Avløpsrør

Avløpsrør av plast.

1 TG 1 Ventilasjon

Ventilator i kjøkken, mekanisk avtrekk fra badene, tilluft via spalteventiler i vinduer.

1 TG 1 Varmtvannstank

Ca 200 liters varmtvannstank, plassert i under trapp.

1 TG 1 Elektrisk anlegg

Dette er en forenklet kontroll begrenset til de spørsmål og undersøkelser som forskrift til avhendingslova (tryggere bolighandel) § 2-18 inneholder. Dette kan ikke sammenlignes med en kontroll utført av offentlig myndighet (Det lokale eltilsyn) eller registrert elektrovirksomhet, og en bygningsakkyndig har verken kompetanse eller lov til å foreta en slik kontroll.

Tilstandsgraden er vurdert ut fra den forenklede og begrensede kontrollen som forskriften inneholder. El-anlegget kan ha feil og mangler som en slik forenklet undersøkelse ikke vil avdekke. Vær derfor oppmerksom på denne risikoen, og søk videre veiledning eller få en fullstendig kontroll utført av registrert elektrovirksomhet.

Automatsikringer med jordfeilautomater, 17 kurser og overspenningsvern i 1. etasje. Automatsikringer med jordfeilautomater og 8 kurser i underetasje.

1. Foreligger det eltilsynsrapport de siste 5 år, og det er ikke foretatt arbeid på anlegget etter denne, utenom retting av eventuelle avvik i eltilsynsrapport (dvs en el-tilsynsrapport uten avvik)?
Nei

Spørsmål til eier

2. Når ble det elektriske anlegget installert eller sist gang totalt rehabilitert (årstall)? Med totalt rehabilitert menes fullstendig utskiftet anlegg fra inntakssikring og videre.
1962

3. Er alle elektriske arbeider/anlegg i boligen utført av en registrert elektroinstallasjonsvirksomhet?
Ja Eier er elektriker og har montert og utbedret el-anlegget selv.

4. Er det elektriske anlegget utført eller er det foretatt tilleggsarbeider på det elektriske anlegget etter 1.1.1999?
Ja
Eksisterer det samsvarserklæring?
Ja

5. Foreligger det kontrollrapport fra offentlig myndighet – Det Lokale Eltilsyn (DLE) eller eventuelt andre tilsvarende kontrollinstanser med avvik som ikke er utbedret eller kontrollen er over 5 år?
Nei

6. Forekommer det ofte at sikringene løses ut?
Nei

7. Har det vært brann, branntiløp eller varmgang (for eksempel termiske skader på deksler, kontaktpunkter eller lignende) i boligens elektriske anlegg?
Nei

Generelt om anlegget

8. Er det tegn til at det har vært termiske skader (tegn på varmgang) på kabler, brytere, downlights, stikkontakter og elektrisk utstyr? Sjekk samtidig tilstanden på elektrisk tilkobling av varmtvannsbereider, jmfør eget punkt under varmtvannstank
Nei

9. Er der synlig defekter på kabler eller er disse ikke tilstrekkelig festet?
Nei

Inntak og sikringsskap

10. Er det tegn på at kabelinnføringer og hull i inntak og sikringsskap ikke er tette, så langt dette er mulig å sjekke uten å fjerne kapslinger?
Nei

11. Finnes det kursfortegnelse, og er den i samsvar med antall sikringer?
Ja

12. Foreta en helhetsvurdering av det elektriske anlegget, dets alder, allmenne tilstand og fare for liv og helse. Bør det elektriske anlegget ha en utvidet el-kontroll?
Nei

Oppdragsnr.: 15943-2443

Befaringsdato: 02.06.2025

Side: 12 av 20

Totlandsvegen 36, 5224 NESTTUN
Gnr 46 - Bnr 181
4601 BERGEN

Takst Vestland AS
Nordre Hauglandsvegen 149
5314 KJERRGARDEN
Norsk takst

Tilstandsrapport

Nei

1 TG 0 Branntekniske forhold

Dette er en forenklet kontroll begrenset til de spørsmål som fremkommer under. Tilstandsgraden er basert på retningslinjer til disse spørsmålene i bransjestandarden NS3600. Dette kan ikke sammenlignes med en fullstendig kontroll av branntekniske forhold av offentlig myndighet, eller en vurdering av boligens branntekniske forhold eller prosjektering fra en rådgiver med spesialkompetanse. En bygningsakkyndig har verken kompetanse til å gi slik veiledning eller lov til å foreta en slik kontroll.

Tilstandsgraden er vurdert ut fra den forenklede og begrensede kontrollen. Det kan være feil og mangler om branntekniske forhold som en slik forenklet undersøkelse ikke vil avdekke. Vær derfor oppmerksom på denne risikoen, og søk videre veiledning eller rådgivning.

Brannvarslere i hver etasje. Et brannslukningsapparat.

1. Er det mangler for brannslukningsutstyr i boligen iht. forskriftskrav på søknadstidspunktet, men minst Byggeforskrift 1985?

Nei

2. Er det skader på brannslukningsutstyr eller er apparatet eldre enn 10 år?

Nei

3. Er det mangler på røykvarsler i boligen iht. forskriftskrav på søknadstidspunktet, men minst Byggeforskrift 1985?

Nei

4. Er det skader på røykvarslere?

Nei

TOMTEFORHOLD

Byggegrunn

Ukjent byggegrunn.

1 TG 2 Fuktsikring og drenering

Punktet må sees i sammenheng 'Rom under terreng'

Utvendig drenering er ikke kjent.

Mest sannsynlig er det selvdrenerende masser, kultet med steinmasser.

Vurdering av avvik:

• Mer enn halvparten av forventet levetid på drenering er overskredet.

Opprinnelig drenering.

Utvendig fuktsikring er ikke synlig.

Konsekvens/tiltak

• Overvåk tilstanden jevnlig. For å få tilstandsgrad 0 eller 1 må dreneringen skiftes ut, men tidspunktet for når dette er nødvendig er vanskelig å si noe om.

På grunn av alder må en regne med at utvendig drenering er svekket, og dette kan medføre fuktproblemer innvendig.

1 TG 1 Grunnmur og fundamenter

Grunnmur i betong.

1 TG 1 Forstøtningsmurer

Forstøtningsmurer i forskalingsblokk.

1 TG 0 Terrengforhold

Treterrasse, betongtrapp og plen rundt bygget.

1 TG 2 Utvendige vann- og avløpsledninger

Utvendige vannrør av plast, avløpsrør av betong og plast.

Det er ikke opplyst om problemer relatert til utvendig vann- og avløp.

Vurdering av avvik:

• Mer enn halvparten av forventet brukstid er passert på utvendige avløpsledninger.
• Mer enn halvparten av forventet brukstid er passert på utvendige vannledninger.

Opprinnelige utvendige vann- og avløpsrør.

Konsekvens/tiltak

• Det er ikke behov for utbedringstiltak siden anlegget fungerer i dag, men ut ifra alder kan skader plutselig oppstå på eldre anlegg.

Tilstandsgrad 2 er gitt på grunn av at mer enn halvparten av forventet brukstid er oppbrukt på utvendige vann- og avløpsledninger.

Totlandsvegen 36, 5224 NESTTUN
Gnr 46 - Bnr 181
4601 BERGEN

Takst Vestland AS
Nordre Hauglandsvegen 149
5314 KJERRGARDEN
Norsk takst

Bygninger på eiendommen

Garasje

	Anvendelse Eget bruk	Kommentar
	Byggeår 1946	
	Standard	
	Vedlikehold	

Beskrivelse

Bygget er oppført i bindingsverk, på ringmur i betong. Etasjeskille i betong. Betonggulv mot grunn. Sperretak tekket med metallplater. Innlagt lys og strøm.

Bygget er ikke tilstands vurdert.

Bygget er ikke tilstandsvurdert iht Forskrift til avhendingslova og NS3600. Dette er kun en enkel beskrivelse.

Totlandsvegen 36, 5224 NESTTUN
Gnr 46 - Bnr 181
4601 BERGEN

Takst Vestland AS
Nordre Hauglandsvegen 149
5314 KJERRGARDEN



Takst Vestland AS
Nordre Hauglandsvegen 149
5314 KJERRGARDEN



Arealer, byggetegninger og brannceller

Standard gjeldende fra 01.01.2024

Arealmålinger og arealoppsett er basert på Norsk standard 3940:2023 Areal- og volum-beregninger av bygninger. Arealet gjelder for tidspunktet da boligen ble målt

Hva er måleverdig areal?

Arealet i rommet må ha minst 1,90 m fri høyde over gulvet og minst bredde på 0,60 m. Et loft med skråtak vil for eksempel bare få registrert målbar areal der høyden er minst 1,90 m og bredden minst 0,60 m. Rommet må ha dør eller luke, og gangbart gulv.

Hva er bruksareal?

BRA = BRA-i + BRA-e + BRA-b

Bruksarealet for bygningen er bruttoarealet minus arealet som opptas av yttervegger.

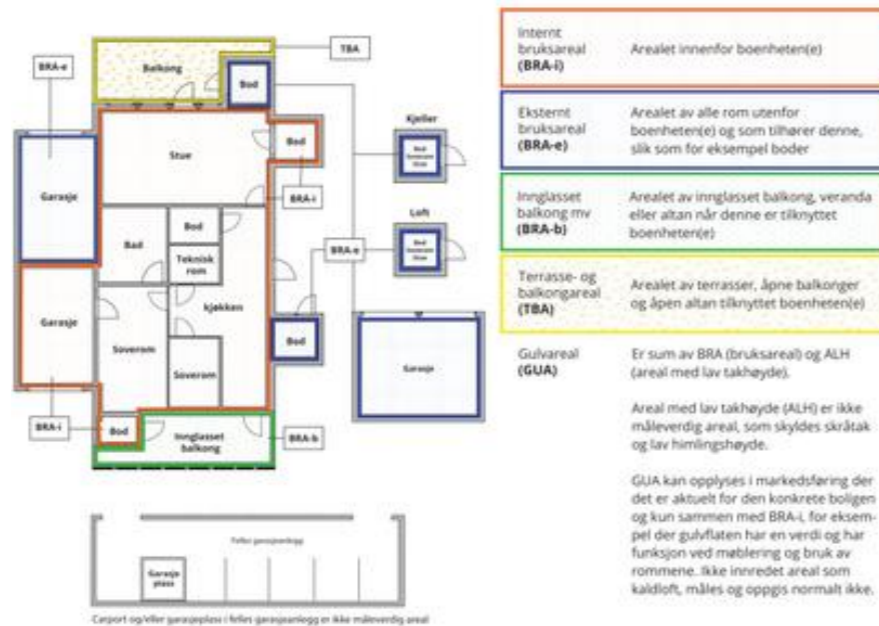

Arealet kan ikke alltid fastsettes nøyaktig

Areal kan være komplisert eller umulig å måle opp nøyaktig fordi det er vanskelig å fastslå tykkelsen på innervegger, skjevheter i og utforming av bygningskonstruksjoner som karnapp, buer og vinkler som ikke er rette, åpne rom over flere etasjer og så videre.

Eiendommens markedsverdi kan ikke baseres på en matematisk beregning basert på antall kvadratmeter opplyst i rapporten. Opplysninger om areal kan altså ikke alene benyttes for å beregne eiendommens verdi.

Den bygningsfaglige avdekning av eventuelle bruksendringer og avvik i branncelleinndeling

Den bygningsfaglige avdekning ser på byggetegninger hvis de er tilgjengelige og dette er en del av oppdraget, og vurderer bruken av boligen opp mot tegningene. Hvis den bygningsfaglige avdekning avdekker at en bolig ikke ser ut til å være delt opp i brannceller etter kravene i byggt teknisk forskrift på befaringstidspunktet, skal det opplyses om dette.

Reglene om bruksendring og brannceller kan være kompliserte. Søk videre faglige råd om rapporten ikke gir deg svar. Den bygningsfaglige avdekning kan ikke vurdere og svare på alle spørsmål, og kan heller ikke vite om kommunen kan gi unntak for kravene som gjelder. [Vil du vite mer?](#)

Om brannceller

En branncelle er hele eller avgrensede deler av en bygning hvor en brann fritt kan utvikle seg uten at den kan spre seg til andre bygninger eller andre deler av bygningen i løpet av en fastsatt tid.

Om bruksendring

Bruksendring er å endre bruken av et rom fra en tillatt bruk til en annen. Dette kan kreve søknad og tillatelse, for eksempel hvis du endrer et rom fra bod til soverom eller arbeidsrom, eller hvis du endrer en bolig til to separate boliger.

Rom for varig opphold har krav til takhøyde, romstørrelse, rømningsvei og lysforhold som må være oppfylt. Du kan søke kommunen om unntak for kravene, men kan ikke regne med å få unntak for krav som går på helse og sikkerhet, for eksempel krav til rømningsvei.

Bruksendring som krever godkjenning, og som ikke er søkt bruksendret, er ulovlig. Kommunen kan etter plan- og bygningsloven kapittel 32 forfølge overtredelser. Kommunen kan pålegge deg å avslutte den ulovlige bruken, eventuelt å rette eller tilbakeføre rommet til godkjent bruk.

Arealer

Oppdragsnr.: 15943-2443

Befaringsdato: 02.06.2025

Side: 15 av 20

Totlandsvegen 36, 5224 NESTTUN
Gnr 46 - Bnr 181
4601 BERGEN

Takst Vestland AS
Nordre Hauglandsvegen 149
5314 KJERRGARDEN



Tomannsbolig

Etasje	Bruksareal BRA m ²			SUM	Terrasse- og balkongareal (TBA)
	Internt bruksareal (BRA-i)	Eksternt bruksareal (BRA-e)	Innglasset balkong (BRA-b)		
1. etasje	74			74	
Underetasje	67			67	
SUM	141				
SUM BRA	141				

Romfordeling

Etasje	Internt bruksareal (BRA-i)	Eksternt bruksareal (BRA-e)	Innglasset balkong (BRA-b)
1. etasje	Gang, Bad, Stue/kjøkken, 2 soverom, Trapperom		
Underetasje	Gang, Bad/vaskerom, Stue/kjøkken, Bad, 2 soverom		

Kommentar

Nettoareal for rommene:
Gang 9,2 m²
Bad 4,6 m²
Stue/kjøkken 36 m²
Trapperom 1,4 m²
Soverom 12,4 m² og 6,8 m²

Underetasje:
Gang m/trapp 11,4 m²
Bad/vaskerom 4,4 m²
Bad 3,2 m²
Stue/kjøkken 24,5 m²
Soverom 7,7 m² og 9,4 m²

Arealene er beregnet ut ifra oppmåling på stedet. Sammenlagt areal oppgitt for de respektive rom utgjør boligens nettoareal. Dette vil avvike fra bruksareal da det gjør fratrukk for det areal interne vegger, sjakter, trappehull osv. opptar.

Lovlighet

Byggetegninger

Det foreligger godkjente og byggemeldte tegninger, men de stemmer ikke med dagens bruk
Kommentar: Nye tegninger, slik boligen er innredet nå, er sent til kommunen for godkjenning.

Brannceller

Er det påvist synlige tegn på avvik i branncelleinndeling ut ifra dagens byggt teknisk forskrift?

Ja Nei

Nyere håndverkstjenester

Er det ifølge eier utført håndverkstjenester på boligen siste 5 år?

Ja Nei

Kommentar: Taktekking fra 2022.
Bad/vaskerom er fra 2024.
Bad i underetasje er fra 2025

Krav for rom til varig opphold

Er det påvist avvik i forhold til rømningsvei, dagslysflate eller takhøyde?

Ja Nei

Kommentar:

Garasje

Oppdragsnr.: 15943-2443

Befaringsdato: 02.06.2025

Side: 16 av 20

Totlandsvegen 36, 5224 NESTTUN
Gnr 46 - Bnr 181
4601 BERGEN

Takst Vestland AS
Nordre Hauglandsvegen 149
5314 KJERRGARDEN



Etasje	Bruksareal BRA m ²			SUM	Terrasse- og balkongareal (TBA)
	Internt bruksareal (BRA-i)	Eksternt bruksareal (BRA-e)	Innglasset balkong (BRA-b)		
1. etasje		18		18	
Loft					
SUM		18			
SUM BRA	18				

Romfordeling

Etasje	Internt bruksareal (BRA-i)	Eksternt bruksareal (BRA-e)	Innglasset balkong (BRA-b)
1. etasje		Garasje	
Loft		Bod	

Kommentar

Lagerrom oppå garasje, med 24,5 m² gulvareal og vel 1,8 meter takhøyde i midten.

Total fordeling mellom P-ROM og S-ROM

Tabellen under viser fordelingen av P-ROM og S-ROM etter veiledningen til NS 3940: 2012. Dette er til informasjon og til sammenligning. Tallene er omtrentlige, kan avvike fra faktiske målinger og er ikke juridisk bindende

	P-ROM(m2)	S-ROM(m2)
Tomannsbolig	141	0
Garasje	0	0

Befarings - og eiendomsopplysninger

Befaring

Dato	Til stede	Rolle
02.6.2025	Knut-Anders Aase	Takstingeniør
	Lars-Gunnar Olsen Landsvik	Kunde

Matrikkeldata

Kommune	gnr.	bnr.	fnr.	snr.	Areal	Kilde	Eieforhold
4601 BERGEN	46	181		0	784.1 m ²	BEREGNET AREAL (Ambita)	Eiet

Adresse

Totlandsvegen 36

Hjemmelshaver

Landsvik Lars-Gunnar Olsen, Lund Nina Winther

Oppdragsnr.: 15943-2443

Befaringsdato: 02.06.2025

Side: 17 av 20

Totlandsvegen 36, 5224 NESTTUN
Gnr 46 - Bnr 181
4601 BERGEN

Takst Vestland AS
Nordre Hauglandsvegen 149
5314 KJERRGARDEN



Eiendomsopplysninger

Beliggenhet

Eiendommen har en sentral og god beliggenhet på Midttun. Barnehage, skoler og butikk ligger like ved. Kort kjøreavstand til Nesttun sentrum og næringsområder på Sandsli, Kokstad, Flesland, mm

Adkomstvei

Adkomst via offentlig vei.

Tilknytning vann

Tilknyttet offentlig vann. Privat stikkledning.

Tilknytning avløp

Tilknyttet offentlig avløp. Privat stikkledning.

Om tomten

Pent opparbeidet og beplantet hage.
Gruset innkjørsel, felles med nabo.
Parkering på egen eiendom.

Siste hjemmelsovergang

Kjøpesum	År
3 200 000	2020

Kilder og vedlegg

Dokumenter

Beskrivelse	Dato	Kommentar	Status	Sider	Vedlagt
Egenerklæring	05.06.2025		Gjennomgått	5	Nei
Eier			Ikke gjennomgått		Nei
Infoland.no	02.06.2025		Gjennomgått		Nei

Revisjoner

Versjon	Ny versjon	Kommentar
1	05.06.2025	

For gyldighet på rapporten se forside

Oppdragsnr.: 15943-2443

Befaringsdato: 02.06.2025

Side: 18 av 20

Totlandsvegen 36, 5224 NESTTUN
Gnr 46 - Bnr 181
4601 BERGEN

Takst Vestland AS
Nordre Hauglandsvegen 149
5314 KJERRGARDEN



Tilstandsrapportens avgrensninger

STRUKTUR•REFERANSENIVÅ•TILSTANDSGRADER

- Rapporten er basert på innholds krav i Forskrift til avhendingslova (tryggere bolighandel). Formålet er å gi en tilstandsanalyse til bruk for den som bestiller og/eller i et salg til forbruker, og ikke for andre tredjeparter. Rapportens struktur, metode og begrepsbruk følger i hovedsak Norsk Standard NS 3600:2018 (Teknisk tilstandsanalyse ved omsetning av bolig), samt Takstbransjens retningslinjer for arealmåling når det gjelder fordeling mellom P-areal og S-areal.
- Tilbakeholdt eller uriktig informasjon som har betydning for vurderingen, er ikke bygningssakkyndiges ansvar. Rapporten beskriver avvik, altså en tilstand som er dårligere enn referansenivået. Rapporten framhever normalt ikke positive sider ved boligen ut over det som fremgår av tilstandsgradene.
- Tilstanden angis i rapporten og gir uttrykk for en gitt forventet tilstand blant annet vurdert ut fra alder og normal bruk slik:

i) **Tilstandsgrad 0, TG0:** Ingen avvik eller skader. I tillegg må bygningsdelen være tilnærmet ny, mindre enn 5 år, og det foreligger dokumentasjon på faglig god utførelse.

ii) **Tilstandsgrad 1, TG1:** Mindre avvik. Normal slitasje. Strakstiltak ikke nødvendig. TG1 kan gis når bygningsdelen er tilnærmet ny og det ikke foreligger dokumentasjon på faglig god utførelse.

iii) **Tilstandsgrad 2, TG2:** Vesentlige avvik, og mindre avvik som etter NS 3600 gir TG 2, men som ikke nødvendigvis krever umiddelbare tiltak. I denne rapporten kan TG2 i Rapportsammendrag være inndelt i TG2 som krever tiltak og de som ikke krever umiddelbare tiltak. Konstruksjonen har normalt enten feil utførelse, en skade eller symptomer på skade, sterk slitasje eller nedsatt funksjon. Vedlikehold eller tiltak trengs i nær fremtid, det er grunn til å varsle fare for skader på grunn av alder eller overvåke spesielt på grunn av fare for større skade eller følgeskade. For skjulte konstruksjoner vil alder i seg selv være et symptom som kan gi TG2. For synlige konstruksjoner kan alder sammen med andre symptomer og momenter gi TG2. Avvik under TG2 kan gis sjablongmessig anslag.

iv) **Tilstandsgrad 3, TG3:** Store eller alvorlige avvik. Kraftige symptomer på forhold som man må regne med trenger utbedring straks eller innen kort tid. Påvist funksjonssvikt eller sammenbrudd. Avvik under TG3 skal gis sjablongmessig anslag.

v) **Tilstandsgrad TG1U:** Ikke undersøkt/ikke tilgjengelig for undersøkelse.

- Ved TG0 og TG1 gis det normalt ingen begrunnelse for valg av tilstandsgrad, fordi bygningen eller bygningsdelen da bare har normal slitasje. For anbefalte tiltak ved TG2 og TG3 må bruker av rapporten vurdere om tiltakene er nødvendige og lønnsomme. Hva det vil koste å utbedre rom eller bygningsdeler er et sjablongmessig anslag basert på registrert avvik og angitte tiltak i rapporten. Anslaget er gitt på generelt grunnlag og basert på erfaringstall i seks intervaller, og kan ikke forveksles med en konkret vurdering og tilbud fra en entreprenør eller håndverker. Det må eventuelt innhentes tilbud for en nærmere undersøkelse, og konkret og nøyaktig vurdering av utbedringskostnad. Kostnader til ikke oppdagede avvik/utbedringer/feil kan forekomme. Utbedringskostnad avhenger av personlige preferanser og markedspris på materialer og tjenestetyer.

PRESISERINGER

- Avvik vurderes ut fra tekniske forskrifter på søknadstidspunktet for bygget. Noen bygningsdeler vurderes etter gjeldende teknisk forskrift på befaringstidspunktet. Dette gjelder blant annet:

i) sluk, tettesjikt og fall på bad og vaskerom (våtrom)

ii) Forhold rundt brann, rømming, sikkerhet, for eksempel rekkverkshøyder/åpninger, ulovlige bruksendringer, brannceller mv.

- For skjulte konstruksjoner slik som vann og avløp uten dokumentasjon, er kvalitet og alder vurdert.

- Fastmonterte installasjoner, for eksempel innfelt belysning (downlights), demonteres ikke for å sjekke dampsperran bak. Dette av hensyn til bygningssakkyndiges kompetanse og risikoen for skade.

- Kontroll av fukt i konstruksjonen ved hulltaking i bad og vaskerom (våtrom), rom under terreng (kjelleretasje, underetasje og sokkeletasje) eller andre bygningsdeler skjer etter eiers aksept. Hulltaking av våtrom og rom under terreng kan unntaksvis unnlates, se Forskrift til Avhendingsloven.

- Kontroll av romfunksjoner for P-ROM utføres kun når det ikke foreligger godkjente og byggemeldte tegninger, eller når tegninger ikke stemmer med dagens bruk.

- Bygningssakkyndig gir en forenklet vurdering av branntekniske forhold og elektriske installasjoner i boligen dersom det er mer enn fem år siden sist boligen hadde el-tilsyn. Bygningssakkyndig kan anbefale å konsultere offentlige myndigheter eller kvalifisert elektrofaglig fagperson ved behov for grundigere undersøkelser.

TILLEGGSUNDERSØKELSER

Etter avtale kan tilstandsanalysen utvides til også å omfatte tilleggsundersøkelser utover minimumskravet i forskriften.

BEFARINGEN

Rapporten gir en vurdering av byggverk og bygningsdeler som bygningssakkyndig har observert, og som fremkommer av Forskrift til avhendingsloven. Rapporten er likevel ingen garanti for at det ikke kan finnes skjulte feil, skader og mangler. NS 3600:2018 (Teknisk tilstandsanalyse ved omsetning av bolig) har undersøkelsesnivå fra 1 til 3, der undersøkelsesnivå 1 er det laveste og baseres på visuell observasjon. Rapporten baseres på undersøkelsesnivå 1 med få unntak (våtrom og rom under terreng). I praksis betyr dette at gjennomføringen av befaringen begrenses som følger:

- Det utføres kun visuelle observasjoner på tilgjengelige flater uten fysiske inngrep (f.eks. rivning).

- Flater som er skjult av snø eller på annen måte ikke er tilgjengelig eller skjult, blir ikke kontrollert. Det foretas ikke funksjonsprøving av bygningsdeler, som isolasjon, piper, ventilasjon, el. anlegg, osv.

- Det gis ingen vurdering av boligens tilbehør, hvite- og brunevarer og annet inventar. Dette gjelder også integrert tilbehør.

- Inspisering av lyttertak er basert på det som er synlig, normalt på innsiden fra loftet og utvendig fra stige/bakkenivå. Befaring av tak må være sikkerhetsmessig forsvarlig for å kunne gjennomføres.

- Stikkprøvetakninger er utvalgt tilfeldig og kan innebære kontroll under overflaten med spiss redskap eller lignende.

Totlandsvegen 36, 5224 NESTTUN
Gnr 46 - Bnr 181
4601 BERGEN

Takst Vestland AS
Nordre Hauglandsvegen 149
5314 KJERRGARDEN



Tilstandsrapportens avgrensninger

UTTRYKK OG DEFINISJONER

- **Tilstand:** Byggverkets eller bygningsdelens tekniske, funksjonelle eller estetiske status på et gitt tidspunkt.

- **Symptom:** Observert forhold som gir indikasjon på hvilken tilstand et byggverk eller en bygningsdel befinner seg i. Benyttes ved beskrivelse av avvik.

- **Skadegjører:** Zoologiske eller biologiske skadegjører, i hovedsak råte, sopp og skadedyr.

- **Fuktsøk:** Overflatesøk med egnet søkeutstyr (fuktindikator) eller visuelle observasjoner.

- **Fuktmåling:** Måling av fuktinnhold i materiale eller i bakenforliggende konstruksjon ved bruk av egnet måleutstyr (blant annet hammerelektrode og pigger).

- **Utvidet fuktsøk (hulltaking):** Boring av hull for inspeksjon og fuktmåling i risikoutsatte konstruksjoner, primært i tilstøtende vegger til bad, utforede kjellervegger og eventuelt i oppforede kjellergulv.

- **Normal slitasjegrad:** Forventet nedsliting av materiale i overflaten som er basert på enkle visuelle observasjoner. Kan vurderes sammen med bygningsdelens alder.

- **Forventet gjenværende brukstid:** Anslått tid et byggverk eller en del av et byggverk fortsatt vil være tjenlig for sitt formål (NS3600, Termer og definisjoner punkt 3.9)

AREALBEREGNING FOR BOENHETER

- Areal fastsettes etter Forskrift til avhendingsloven og Norsk Standard 3940 Areal- og volum-beregninger av bygninger fra 2023.

- Areal oppgis i hele kvadratmeter i rapporten, og gjelder for det tidspunkt oppmålingen fant sted.

- **Bruksareal (BRA)** er det måleverdige arealet som er innenfor omsluttete vegger målt i gulvhøyde (bruttoareal minus arealet som opptas av yttervegger). I tillegg til gulvhøyde gjelder regler om fri bredde for at arealet skal være måleverdig, med betydning for BRA av for eksempel loft med skråtak. BRA består av internt bruksareal (BRA-i), eksternt bruksareal (BRA-e) og innglasset balkong mv (BRA-b). Terrasse- og balkongareal (TBA) opplyses der tilstandsrapporten skal benyttes i boligomsetningen og der det er aktuelt. I tillegg kan gulvareal (GUA) og areal med lav takhøyde (ALH) opplyses sammen med BRA der det er aktuelt og en del av oppdraget. Rom skal ha atkomst og gangbart gulv for å kunne regnes som BRA/måleverdig areal.

- Areal måles og oppgis dersom arealet oppfyller krav til måleverdighet, slik som at arealet må ha minst en bredde på 0,6m og minst en høyde på 1,9 m osv. Et rom kan være i strid med teknisk forskrift og mangle godkjennelse hos kommunen for den aktuelle bruken, uten at dette får betydning for om arealet måles og oppgis i tilstandsrapporten. Når arealet måles tas det ikke hensyn til om arealet er lovlig oppført eller om bruken er lovlig, bruksendringer, lysforhold eller andre sikkerhetsmangler.

- Eiendommens markedsverdi kan ikke baseres på en rent matematisk

Oppdragsnr.: 15943-2443

Befaringsdato: 02.06.2025

Side: 20 av 20

beregning i forhold til antall kvadratmeter opplyst i rapporten. Opplysninger om areal kan altså ikke alene benyttes for beregning av eiendommens verdi.

- Rom som ligger utenfor boenheten, men som eier har påvist og/eller opplyst at tilhører boenheten, er oppmålt og inkludert i BRA-e. Det er ikke fremvist dokumentasjon på at rommet tilhører boenheten, med mindre dette er angitt særskilt. Rom utenfor boenheten kan omdisponeres av borettslaget/sameiet og dette kan påvirke boligens BRA. Vær oppmerksom på at NS 3940:2023 og eierseksjonsloven har ulik definisjon av fellesareal. Ved arealmåling gjelder NS 3940:2023 som definerer fellesareal slik: "Delen av bygning som brukes av to eller flere bruksenheter eller til bygningens forvaltning, drift eller vedlikehold.

- I en overgangsperiode skal rapporter som benyttes i boligomsetningen eller dersom det er en del av oppdraget også opplyse om fordelingen mellom P-ROM og S-ROM med utgangspunkt i definisjonene som fremkommer av veiledningen til Norsk Standard 3940 Areal- og volum-beregninger av bygninger fra 2012. Fordelingen mellom P-ROM og S-ROM er basert på veiledningen og bygningssakkyndiges eget skjønn. P-ROM er måleverdige rom som benyttes til kort eller langt opphold. S-ROM er måleverdige rom som benyttes til lagring, og tekniske rom. Bruken av et rom på befaringstidspunktet har betydning for om rommet defineres som P-ROM eller S-ROM. Dette betyr at rommet både kan være i strid med teknisk forskrift og mangle godkjennelse i kommunen for den aktuelle bruken, uten at dette vil få betydning for valg av arealkategori.

- Se øvrig informasjon om areal i rapporten, Norsk Standard 3940 (2012 og 2023) og veiledningen til disse.

PERSONVERN

iVerdi AS, bygningssakkyndig og takstforetaket behandler personopplysninger som bygningssakkyndig trenger for å kunne utarbeide rapporten. Personvernerklæring med informasjon om bruk av personopplysninger og dine rettigheter finner du her [Personvernerklæring - iVerdi](#)

DELING AV PERSONOPPLYSNINGER FOR TRYGGERE BOLIGHANDEL OG MULIG RESERVASJON

Norsk takst og deres samarbeidspartnere benytter personopplysninger fra rapporten for analyse- og statistikkformål, samt utvikling og drift av produkter og tjenester for takstbransjen og andre aktører i boligomsetningen. Les mer om dette og hvordan du kan reservere deg på <https://www.norsktakst.no/norsk/om-norsk-takst/personvernerklæring/reservasjon/>

Vendu lager en boliganalyse basert på opplysninger fra rapporten. Les mer om dette og hvordan du kan reservere deg her: <https://samtykke.vendu.no/ZB1675>

KLAGEORDNING FOR FORBRUKERE

Er du som forbruker misfornøyd med bygningssakkyndiges arbeid eller opptreden ved taksering av bolig eller fritidshus, se www.takstklagenemd.no for mer informasjon

Signafides
Eiendomsmegling AS



Egenerklæring

Totlandsvegen 36, 5224 NESTTUN

08 Apr 2026

Informasjon om eiendommen

Adresse	Postadresse	Enhetsnummer
Totlandsvegen 36	Totlandsvegen 36	

Opplysninger om selger og salgsobjekt

Er boligen en del av et sameie, aksjeselskap eller borettslag?

Ja Nei

Driver du med omsetning eller utvikling av eiendom?

Ja Nei

Når kjøpte du boligen?

Sommeren 2020

Har du selv bodd i boligen?

Ja Nei

Når og hvor lenge har eieren bodd i boligen? Hvis det er lengre perioder eieren ikke har bodd i boligen er det fint om du oppgir dette. Her kan du også oppgi annen relevant informasjon om eierskapet.
Siden kjøp

Informasjon om eksisterende husforsikring

Fremtind Forsikring AS-70, 22523602

Informasjon om selger

Selger

Landsvik, Lars-Gunnar Olsen

Selger

Lund, Nina Winther

Forbehold

Selger tar spesifikt forbehold om feil og mangler som er beskrevet i egenerklæringskjemaet.

Side 1



Boligkjøper anses å kjenne til forholdene som er omtalt i dette egenerklæringskjemaet. Disse forholdene kan ikke gjøres gjeldende som feil eller mangler senere.

Boligkjøper oppfordres til å selv undersøke eiendommen grundig.

Våtrom

1 Har det vært feil på bad, vaskerom eller toalettrom?

Ja Nei, ikke som jeg kjenner til

2 Er det utført arbeid på bad, vaskerom eller toalettrom?

Ja Nei, ikke som jeg kjenner til

2.1.1 Navn på arbeid

Nytt arbeid

2.1.2 Årstall

2025

2.1.3 Hvordan ble arbeidet utført?

Faglært Ufaglært

2.1.4 Fortell kort hva som ble gjort av faglærte

Vann og avløp

2.1.5 Hvilket firma utførte jobben?

Nesttun VVS

2.1.6 Har du dokumentasjon på arbeidet?

Ja Nei

Tak, yttervegg og fasade

3 Har det lekket vann utenfra og inn, eller er det sett andre tegn til fukt?

Ja Nei, ikke som jeg kjenner til

4 Er det utført arbeid på tak, yttervegg, vindu eller annen fasade?

Ja Nei, ikke som jeg kjenner til

4.1.1 Navn på arbeid

Nytt arbeid

4.1.2 Årstall

2022

4.1.3 Hvordan ble arbeidet utført?

Faglært Ufaglært

4.1.7 Fortell kort hva som ble gjort av ufaglærte

Ny takstein, lekter og takpapp.

Side 2



Kjeller

- 5 Har sameiet eller borettslaget hatt problemer med fukt, vann eller oversvømmelse i kjeller eller underetasje? Ikke relevant for denne boligen.
- 6 Har boligen kjeller, underetasje eller andre rom under bakken?
 Ja Nei
- 7 Er det observert vann eller fukt i kjeller, krypkjeller eller underetasje?
 Ja Nei, ikke som jeg kjenner til
- 8 Er det utført arbeid med drenering?
 Ja Nei, ikke som jeg kjenner til

Elektrisitet

- 9 Har det vært feil på det elektriske anlegget?
 Ja Nei, ikke som jeg kjenner til
- 10 Er det utført arbeid på det elektriske anlegget?
 Ja Nei, ikke som jeg kjenner til
- 10.1.1 Navn på arbeid
Nytt arbeid
- 10.1.2 Årstall
2022
- 10.1.3 Hvordan ble arbeidet utført?
 Faglært Ufaglært
- 10.1.4 Fortell kort hva som ble gjort av faglærte
Komplett nytt elektrisk i hele huset utenom bad i hovedetasje. Alt byttet på bad hovedetasje med unntak av kabler.
- 10.1.5 Hvilket firma utførte jobben?
Eier er Elektriker
- 10.1.6 Har du dokumentasjon på arbeidet?
 Ja Nei

Rør

- 11 Har eiendommen privat vannforsyning (ikke tilknyttet det offentlige vannettet), septik, pumpekum, brønn, avlopskvern eller liknende?
 Ja Nei, ikke som jeg kjenner til
- 12 Har det vært feil på utvendige eller innvendige avlopsrør eller vannrør?
 Ja Nei, ikke som jeg kjenner til

Side 3



13 Er det utført arbeid på utvendige eller innvendige avlopsrør eller vannrør?

- Ja Nei, ikke som jeg kjenner til
- 13.1.1 Navn på arbeid
Nytt arbeid
- 13.1.2 Årstall
2023
- 13.1.3 Hvordan ble arbeidet utført?
 Faglært Ufaglært
- 13.1.4 Fortell kort hva som ble gjort av faglærte
Alt rør er byttet innvendig til rør i rør og PU avlopsrør. (Dagens standard) Utenom bad i hovedetasje hvor det allerede var utført.
- 13.1.5 Hvilket firma utførte jobben?
Nesttun VVS
- 13.1.6 Har du dokumentasjon på arbeidet?
 Ja Nei

Ventilasjon og oppvarming

- 14 Er det eller har det vært nedgravd oljetank på eiendommen?
 Ja Nei, ikke som jeg kjenner til
- 15 Har det vært feil på varmeanlegg eller ventilasjonsanlegg?
 Ja Nei, ikke som jeg kjenner til
- 16 Er det utført arbeid på varmeanlegg eller ventilasjonsanlegg?
 Ja Nei, ikke som jeg kjenner til
- 16.1.1 Navn på arbeid
Nytt arbeid
- 16.1.2 Årstall
2025
- 16.1.3 Hvordan ble arbeidet utført?
 Faglært Ufaglært
- 16.1.4 Fortell kort hva som ble gjort av faglærte
Installert ny varmepumpe.
- 16.1.5 Hvilket firma utførte jobben?
Bergen Varmepumpe-service
- 16.1.6 Har du dokumentasjon på arbeidet?
 Ja Nei

Skjevheter og sprekker

Side 4



17 Er det tegn på setningsskader eller sprekker i for eksempel grunnmur eller fliser?
 Ja Nei, ikke som jeg kjenner til

18 Har det vært feil eller gjort endringer på ildsted eller pipe?
 Ja Nei, ikke som jeg kjenner til

Sopp og skadedyr

19 Har det vært skadedyr i boligen eller andre bygninger på eiendommen?
 Ja Nei, ikke som jeg kjenner til

Hva slags skadedyr og hva var omfanget?
 Rotter under rehabilitering av kjeller. Ingen skade.

20 Har det vært skadedyr i fellesområdene til sameiet eller borettslaget?
 Ikke relevant for denne boligen.

21 Har det vært mugg, sopp eller råte i boligen eller andre bygninger på eiendommen?
 Ja Nei, ikke som jeg kjenner til

22 Har det vært mugg, sopp eller råte i sameiet eller borettslaget?
 Ikke relevant for denne boligen.

Planer og godkjenninger

23 Mangler boligen eller andre bygninger brukstillatelse eller ferdigattest for søknadspåtlitte tiltak?
 Ja Nei, ikke som jeg kjenner til

24 Har du bygd på eller gjort om kjeller, loft eller annet til boligrom?
 Ja Nei

25.1.1 Navn på arbeid
 Nytt arbeid

25.1.2 Årstall
 2025

25.1.3 Hvordan ble arbeidet utført?
 Faglært Ufaglært

25.1.4 Fortell kort hva som ble gjort av faglærte
 Det elektriske er gjort av faglært.

25.1.5 Hvilket firma utførte jobben?
 Eier

25.1.6 Har du dokumentasjon på arbeidet?
 Ja Nei

Side 5



25.1.8 Har du fått innvilget tillatelse fra kommunen for ombyggingen?
 Ja Nei Nei, ikke søknadspåtlitte

25 Selges eiendommen med utleiedel som leilighet, hybel eller lignende?
 Ja Nei

26 Er utleiedelen godkjent til beboelse av kommunen?
 Ja Nei Vet ikke

27 Er det utført radonmåling?
 Ja Nei, ikke som jeg kjenner til

Når ble målingen utført og hva ble måleverdiene?
 2022 over 3 måneder fra november til februar 2023 - resultat <15Bq/m³
 2023 - November til april 2024
 2024 - resultat <15Bq/m³

28 Er det andre forhold av betydning eller sjanse for eiendommen eller nrområdet?
 Ja Nei, ikke som jeg kjenner til

29 Foreligger det planer eller bestemmelser som kan medføre endringer av felleskostnader eller fellesgjeld?
 Ikke relevant for denne boligen.

30 Er sameiet eller borettslaget er involvert i konflikter av noe slag?
 Ikke relevant for denne boligen.

Andre opplysninger

31 Har ufaglærte utført arbeid som normalt bør utføres av faglærte? Du trenger ikke gjenta noe du allerede har nevnt.
 Ja Nei, ikke som jeg kjenner til

32 Har du andre opplysninger om boligen eller eiendommen utover det du har svart?
 Ja Nei, ikke som jeg kjenner til

Boligselgerforsikring

Boligen selges med boligselgerforsikring

En boligselgerforsikring gir trygghet for selger og kjøper, og kan dekke feil og mangler som enten ikke er opplyst om eller det ikke var kjennskap til da salget ble gjennomført.

Forsikringen er tegnet i Gjensidige Forsikring ASA

Forsikringsnummer 63380931

Side 6

Egenerklæringskjema

Name	Date	Name	Date
Nina Winther Lund	2026-04-08	Lars-Gunnar Olsen Landsvik	2026-04-08
Identification		Identification	
 Nina Winther Lund		 Lars-Gunnar Olsen Landsvik	

Egenerklæringskjema

Signed by:		
Nina Winther Lund	08/04-2026	BankID OIDC
Lars-Gunnar Olsen Landsvik	11:26:28	High
	08/04-2026	BankID OIDC
	10:45:28	High



This document contains electronic signatures using EU-compliant PAdES - PDF
Advanced Electronic Signatures (Regulation (EU) No 910/2014 (eIDAS))



Basiskart

Byrådsavdeling for klima, miljø og byutvikling
 Plan- og bygningsetaten
 Målestokk v/A4: 1:500
 Dato: 09.05.2025



BERGEN
KOMMUNE



ENERGIATTEST



Adresse	Totlandsvegen 36
Postnummer	5224
Sted	NESTTUN
Kommunenavn	Bergen
Gårdsnummer	46
Bruksnummer	181
Seksjonsnummer	—
Andelsnummer	—
Festenummer	—
Byggningsnummer	139502078
Brukenhetsnummer	H0101
Merkenummer	Energiattest-2025-131816
Dato	06.06.2025

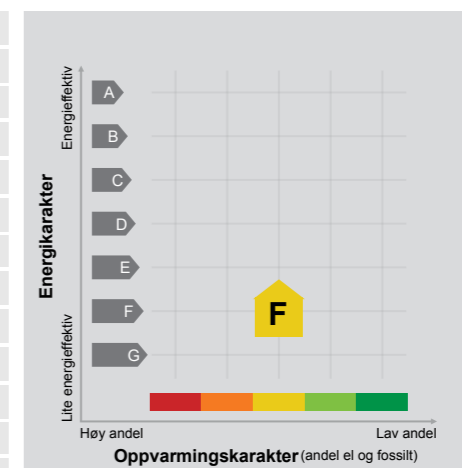

Energimerket angir boligens energistandard. Energimerket består av en energikarakter og en oppvarmingskarakter, se i figuren. Energimerket symboliseres med et hus, hvor fargen viser oppvarmingskarakter, og bokstaven viser energikarakter.

Energikarakteren angir hvor energieffektiv boligen er, inkludert oppvarmingsanlegget. Energikarakteren er beregnet ut fra den typiske energibruken for boligtypen. Beregningene er gjort ut fra normal bruk ved et gjennomsnittlig klima. Det er boligens energimessige standard og ikke bruken som bestemmer energikarakteren. A betyr at boligen er energieffektiv, mens G betyr at

boligen er lite energieffektiv. En bolig bygget etter byggeforskriftene vedtatt i 2010 vil normalt få C.

Oppvarmingskarakteren forteller hvor stor andel av oppvarmingsbehovet (romoppvarming og varmtvann) som dekkes av elektrisitet, olje eller gass. Grønn farge betyr lav andel el, olje og gass, mens rød farge betyr høy andel el, olje og gass. Oppvarmingskarakteren skal stimulere til økt bruk av varmepumper, solenergi, biobrensel og fjernvarme.

Om bakgrunnen for beregningene, se www.enova.no/energimerking.

Målt energibruk

Brukeren har valgt å ikke oppgi målt energibruk.



Hvordan boligen benyttes har betydning for energibehovet

Energibehovet påvirkes av hvordan man benytter boligen, og kan forklare avvik mellom beregnet og målt energibruk. Gode energivaner bidrar til at energibehovet reduseres. Energibehovet kan også bli lavere enn normalt dersom:

- deler av boligen ikke er i bruk,
- færre personer enn det som regnes som normalt bruker boligen, eller
- den ikke brukes hele året.

Gode energivaner

Ved å følge enkle tips kan du redusere ditt energibehov, men dette vil ikke påvirke boligens energimerke.

Energimerkingen kan kun endres gjennom fysiske endringer på boligen.

Tips 1: Følg med på energibruken i boligen

Tips 2: Luft kort og effektivt

Tips 3: Redusér innnetemperaturen

Tips 4: Bruk varmtvann fornuftig

Mulige forbedringer for boligens energistandard

Ut fra opplysningene som er oppgitt om boligen, anbefales følgende energieffektiviserende tiltak. Dette er tiltak som kan gi bygningen et bedre energimerke.

Noen av tiltakene kan i tillegg være svært lønnsomme. Tiltakene bør spesielt vurderes ved modernisering av bygningen eller utskifting av teknisk utstyr.

Tiltaksliste (For full beskrivelse av tiltakene, se Tiltaksliste - vedlegg 1)

- Skifte avtrekksvifte på bad til ny med fuktstyring
- Spar strøm på kjøkkenet

- Montere urbryter på motorvarmer
- Tiltak utendørs

Det tas forbehold om at tiltakene er foreslått ut fra de opplysninger som er gitt om boligen. Fagfolk bør derfor kontaktes for å vurdere tiltakene nærmere. Eventuell gjennomføring av tiltak må skje i samsvar

med gjeldende lovverk, og det må tas hensyn til krav til godt innneklima og forebygging av fuktskader og andre byggskader.



Boligdata som er grunnlag for energimerket

Energimerket og andre data i denne attesten er beregnet ut fra opplysninger som er gitt av boligeier da attesten ble registrert. Nedenfor er en oversikt over oppgitte opplysninger, som boligeier er ansvarlig for.

Der opplysninger ikke er oppgitt, brukes typiske standardverdier for den aktuelle bygningstypen. For mer informasjon om beregninger, se <https://www.enova.no/energimerking/om-energimerkeordningen/om-energiattesten/beregning-av-energikarakteren/>.

Bygningskategori:	Småhus
Bygningstype:	Tomannsbolig vertikal delt
Byggeår:	1963
Bygningsmateriale:	Tre
BRA:	146
Ant. etg. med oppv. BRA:	2
Detaljert vegger:	Nei
Detaljert vindu:	Nei

Teknisk installasjon

Oppvarming:	Elektrisk Varmepumpe Ved
Ventilasjon	Periodisk avtrekk



Om grunnlaget for energiattesten

Oppgitte opplysninger om boligen kan finnes ved å gå inn på www.enova.no/energimerking, og logge inn via ID-porten/Altinn. På siden "Eiendommer" kan du søke opp bygninger og hente fram energiattester som er laget tidligere. For å se detaljer for en bolig hvor det er brukt detaljert registrering må du velge "Gjenbruk"

av aktuell attest under Offisielle energiattester i skjermbildet "Valgt eiendom". Boligeier er ansvarlig for at det blir brukt riktige opplysninger. Eventuelle gale opplysninger må derfor tas opp med selger eller utleier da dette kan ha betydning for prisfastsettelsen. Det kan når som helst lage en ny energiattest.

Om energimerkeordningen

Enova er ansvarlig for energimerkeordningen. Energimerket beregnes på grunnlag av oppgitte opplysninger om boligen. For informasjon som ikke er oppgitt, brukes typiske standardverdier for den aktuelle bygningstypen fra tidsperioden den ble bygd i. Beregningsmetodene for energikarakteren baserer seg på NS 3031

(<https://www.enova.no/energimerking/om-energimerkeordningen>)

Spørsmål om energiattesten, energimerkeordningen eller gjennomføring av energieffektivisering og tilskudsordninger kan rettes til Enova Svarer på tlf. 24 24 08 95 eller svarer@enova.no.

Platen til energimerking er beskrevet i energimerkeforskriften (bygninger).

Nærmere opplysninger om energimerkeordningen kan du finne på www.enova.no/energimerking.

For ytterligere råd og veiledning om effektiv energibruk, vennligst se www.enova.no/hjemme eller ring Enova svarer på tlf. 24 24 08 95.

Tiltaksliste: Vedlegg til energiattesten

Tiltak på luftbehandlingsanlegg

Tiltak 1: Skifte avtrekksvifte på bad til ny med fuktstyring

Dersom avtrekksvifte på bad kun har manuell styring av/på kan det vurderes å montere ny avtrekksvifte med fuktstyring, dvs. at den starter/stopper automatisk ved behov avh. av luftens relative fuktighet og reduserer den totale luftutskiftningen og dermed varmetapet.

Tiltak 2: Montere blafrespjeld på kjøkkenventilator

Dersom kjøkkenventilator ikke har blafrespjeld, bør dette monteres for å redusere luftutskiftningen og dermed varmetapet.

Brukertiltak

Tiltak 3: Spar strøm på kjøkkenet

Ikke la vannet renne når du vasker opp eller skyller. Bruk kjeler med plan bunn som passer til platen, bruk lokk, kok ikke opp mer vann enn nødvendig og slå ned varmen når det har begynt å koke. Slå av kjøkkenventilatoren når det ikke lenger er behov. Bruk av microbølgeovn til mindre mengder mat er langt mer energisparende enn komfyren. Tin frossenmat i kjøleskapet. Kjøøl- og frys skal avrimes ved behov for å hindre unødvendig energibruk og for høy temperatur inne i skapet / boksen (nye kjølekap har ofte automatisk avriming). Fjern støv på kjøleribber og kompressor på baksiden. Slå av kaffetraker når kaffen er ferdig traktet og bruk termos. Oppvaskmaskinen har innebygde varmelementer for oppvarming av vann og skal kobles til kaldvannet, kobles den til varmtvannet øker energibruken med 20 - 40 % samtidig som enkelte vaske- og skylleprosesser foregår i feil temperatur.

Tiltak 4: Tiltak utendørs

Monter urbryter (koblingsur) på motorvarmeren slik at den ikke står på mer enn nødvendig. Skift til sparepærer. Sparepærer på 5, 7, 11, 15, og 20 W tilsvarer glødelamper på henholdsvis 25, 40, 60, 75 og 100 W, og de varer dessuten lenger, 8.000-15.000 timer mot 1.000-2.500 timer for glødelamper. Det kan monteres fotocelle på utebelysningen slik at det automatisk går av/på etter dagslyset/mørket. Eller det kan monteres bevegelsessensor slik at lyset kun går på ved bevegelse og slås av automatisk etter forhåndsinnstilt tid. For snøsmelteanlegg som kun er manuelt styrt av/på eller ift. lufttemperatur kan det installeres automatikk slik at snøsmelteanlegget både er temperatur- og nedbørsstyrt dvs. når det registreres nedbør og kulde samtidig.

Tiltak 5: Luft kort og effektivt

Ikke la vinduer stå på gløtt over lengre tid. Luft heller kort og effektivt, da får du raskt skifta lufta i rommet og du unngår nedkjøling av gulv, tak og vegger.

Tiltak 6: Slå av lyset og bruk sparepærer

Slå av lys i rom som ikke er i bruk. Utnytt dagslyset. Bruk sparepærer, spesielt til utelys og rom som er kalde eller bare delvis oppvarmet.

Tiltak 7: Redusér innnetemperaturen

Ha en moderat innnetemperatur, for hver grad temperatursenkning reduseres oppvarmingsbehovet med 5 %. Mennesker er også varmekilder; jo flere gjester – desto større grunn til å dempe varmen. Ha lavere temperatur i rom som brukes sjelden eller bare deler av døgnet. Monter tetningslister rundt trekkfulle vinduer og dører (kan sjekkes ved bruk av myggspiral/røyk eller stearinlys). Sett ikke møbler foran varmeovner, det hindrer varmen i å sirkulere. Trekk for gardiner og persienner om kvelden, det reduserer varmetap gjennom vinduene.

Tiltak 8: Slå el.apparater helt av

Elektriske apparater som har stand-by modus trekker strøm selv når de ikke er i bruk, og må derfor slås helt av.

Tiltak 9: Bruk varmtvann fornuftig

Bytt til sparedusj hvis du ikke har. For å finne ut om du bør bytte til sparedusj eller allerede har sparedusj kan du ta tiden på fylling av ei vaskebøtte; nye sparedusjer har et forbruk på kun 9 liter per minutt. Ta dusj i stedet for karbad. Skift pakning på dryppende kranner. Dersom varmtvannsberederen har nok kapasitet kan temperaturen i berederen reduseres til 70gr.

Tiltak 10: Følg med på energibruken i boligen

Gjør det til en vane å følge med energiforbruket. Les av måleren månedlig eller oftere for å være bevisst energibruken. Ca halvparten av boligens energibruk går til oppvarming.

Tiltak 11: Vask med fulle maskiner

Fyll opp vaske- og oppvaskmaskinen før bruk. De fleste maskiner bruker like mye energi enten de er fulle eller ikke.

Tiltak 12: Fyr riktig med ved

Bruk tørr ved, god trekk, og legg ikke i for mye av gangen. Fyring i åpen peis er mest for kosens skyld. Hold spjeldet lukket når ovnen/peisen ikke er i bruk.

Tiltak 13: Velg hvitevarer med lavt forbruk

Når du skal kjøpe nye hvitevarer så velg et produkt med lavt strømforbruk. Produktene deles inn i energiklasser fra A til G, hvor A er det minst energikrevende. Mange produsenter tilbyr nå varer som går ekstra langt i å være energieffektive. A+ og det enda bedre A++ er merkinger som har kommet for å skille de gode fra de ekstra gode produktene.

Tiltak utendørs**Tiltak 14: Montere urbryter på motorvarmer**

Det monteres urbryter (koblingsur) på motorvarmeren slik at den ikke står på mer enn nødvendig.

Tiltak 15: Montere automatikk på utebelysning

Det kan monteres fotocelle på utebelysningen slik at det automatisk går av/på etter dagslyset/mørket. Eller det kan monteres bevegelsessensor slik at lyset kun går på ved bevegelse og slås av automatisk etter forhåndsinnstilt tid.

Tiltak 16: Termostat- og nedbørsstyring av snøsmelteanlegg

Snøsmelteanlegget er kun manuelt styrt, eller styres kun etter lufttemperatur. Det installeres automatikk slik at snøsmelteanlegget både er temperatur- og nedbørsstyrt. Det kan være i form av en temperatur- og snøføler i bakken, med temperatur- og fuktføler i luften. Snøsmelteanlegget aktiveres kun ved behov dvs. når det registreres nedbør og kulde samtidig.

Tiltak 17: Skifte til sparepærer på utebelysning

Sparepærer på 5, 7, 11, 15, og 20 W tilsvarer glødelamper på henholdsvis 25, 40, 60, 75 og 100 W. Sparepærer gir like mye lys som vanlige glødelamper, men bruker bare rundt 20% av energien. De varer dessuten lenger, 8.000-15.000 timer mot 1.000 - 2.500 timer for glødelamper.

Bygningsmessige tiltak**Tiltak 18: Termografering og tetthetsprøving**

Bygningens lufttetthet kan måles ved hjelp av metode for tetthetsmåling av hele eller deler av bygget. Termografering kan også benyttes for å kartlegge varmetap og lekkasjepunkter. Metodene krever spesialutstyr og spesialkompetanse og må utføres av fagfolk.

Tiltak 19: Randsoneisolering av etasjeskillere

Kald trekk i randsonen av trebjelkelag kan utbedres ved å isolere bjelkelaget i randsonen. Utvendig kan man forsøke å tette vindsperra nederst på utsiden av veggen.

Tiltak 20: Montering tetningslister

Luftlekkasjer mellom karm og ramme på vinduer og mellom karm og dørblad kan reduseres ved montering av tetningslister. Lister i silikon- eller EPDM-gummi gir beste resultat.

Tiltak 21: Etterisolering av yttervegg

Yttervegg etterisoleres. Metode avhenger av dagens løsning. For å sjekke vindtetting av yttervegg anbefales termografering og tetthetsprøving.

Tiltak på elektriske anlegg**Tiltak 22: Tidsstyring av panelovner**

Elektriske varmeovner er utstyrt med termostat men har ikke automatikk for tidsstyring / nattsenkning av temperaturen. Dersom ovnene er meget gamle kan det vurderes en utskiftning til nye ovner med termostat- og tidsstyring, eller det ettermonteres spareplugg eller automatikk for tidsstyring på eksisterende ovn. Dersom mange ovner skiftes ut bør det vurderes et system hvor temperatur og tidsinnstillinger i ulike rom i boligen styres fra en sentral enhet.

Tiltak 23: Temperatur- og tidsstyring av panelovner

Evt. eldre elektriske varmeovner uten termostat skiftes ut med nye termostatregulerte ovner med tidsstyring, eller det ettermonteres termostat / spareplugg på eksisterende ovn. Dersom mange ovner skiftes ut bør det vurderes et system hvor temperatur og tidsinnstillinger i ulike rom i boligen styres fra en sentral enhet.

Verdifulle råd til deg som skal kjøpe bolig

For de aller fleste er et boligkjøp den største investeringen vi gjør i løpet av livet. Da er det viktig å være proaktiv (Proaktiv = tenke riktig først, handle riktig etterpå). Vi vil gjerne være Proaktiv på dine vegne, og gi deg noen gode råd på veien.

1. Før boligjakten starter

Før du begynner å kikke, er det enkelte kriterier som må være satt. Hvor vil du bo? Hva er din økonomiske smertegrense? Hvilke krav har du til boligen? Hva er viktig for deg? Kanskje må du ofre sjøutsikten for å få de tre nødvendige soverommene? En budrunde kan fort bli hektisk, for å holde hodet kaldt må du derfor ha prioriteringene dine klare.

2 Forberedelser før visning

Husk å innhente salgsoppgave og tilstandsrapport i forkant. Les grundig gjennom all informasjon – da er det enklere å notere ned eventuelle spørsmål til selve visningsdagen. Ikke glem eventuelle vedtekter og husordensregler. Er det tillatt å leie ut? Kan vi ta med kjæledyr? Vi anbefaler å få avklart alle spørsmål før du legger inn bud.

3. Gjør deg kjent i nrområdet

Det som er viktig for noen er ikke nødvendigvis viktig for andre. Noen ser etter nærmeste barnehage og trygge skoleveier. Andre ønsker seg gangavstand til dagligvare, buss eller studiesteder. Spør megler på visning eller eventuelt i forkant av visningen dersom det er noe som er spesielt viktig for deg å vite.

4. Få avklart hvor mye du kan låne

Snakk med rådgiver i banken din før visning å få en avklaring på finansiering. Sett en klar grense for hvor høyt du kan by. Ikke legg inn bud uten at du er sikker på at du har finansieringen i orden. Husk å ha i bakhodet at det påløper ulike utgifter i tillegg til å betjene et lån med renter og avdrag. De fleste borettslag og sameier har månedlige fellesutgifter. I tillegg kommer eiendomsskatt, kommunale avgifter, forsikring, strøm, oppvarming, fritid og lignende. En bolig kan også by på uforutsette utgifter og vedlikehold. Det er derfor smart å sette av et beløp i måneden til slikt.

5. Boligselgerforsikring**(eierskifteforsikring) og boligkjøperforsikring**

Boligselgerforsikring er selgers forsikring mot krav fra kjøper på grunnlag av skjulte feil og mangler. Når du selger bolig vil våre meglere alltid spørre deg om du vil tegne boligselgerforsikring. Boligkjøperforsikring derimot, dekker hjelp for kjøper til å vurdere og eventuelt fremsette klage etter kjøp av bolig. Forsikring gir kjøper tilgang til juridisk bistand fra tidspunkt for signering av kjøpekontrakt frem til 5 år etter overtakelsen. Dette inkluderer juridisk rådgivning, advokathjelp og håndtering av saken gjennom rettsapparat om nødvendig. Vi i Proaktiv Eiendomsmegling anbefaler, med få unntak, alle våre kjøpere å tegne boligkjøperforsikring.

Boligkjøperforsikring

Med vår boligkjøperforsikring får du en rettshjelpsforsikring som dekker juridisk bistand i eventuelle reklamasjonssaker mot selger. Med boligkjøperforsikring er du i trygge hender dersom du oppdager feil eller mangler ved boligen du har kjøpt.

Hvis boligen du har kjøpt har feil eller mangler du ikke ble gjort kjent med av selger eller megler, kan det være både frustrerende, tidkrevende og kostbart. Gjennom vår boligkjøperforsikring får du tilgang på hjelp fra advokater, saksbehandlere og jurister som er spesialiserte på eiendomskjøp. Forsikringen løper i 5 år etter overtakelsen, og dekker egne og eventuelle idømte saksomkostninger.

Kostnader for reparasjon av eventuelle feil eller mangler dekkes ikke av boligkjøperforsikringen. Slike kostnader vil man kunne kreve dekket av selger dersom eiendommen er mangelfull etter avhendingsloven. Skjulte feil, tilbakeholdte opplysninger og/eller mangelfulle/uriktige opplysninger gir grunnlag for henvisning. Våre saksbehandlere vil da vurdere det rettslige grunnlaget basert på informasjonen som er mottatt.

Fordeler

Du trenger ikke betale saksomkostninger. En boligkjøperforsikrings hovedfunksjon er å dekke eventuelle saksomkostninger knyttet til en klage på boligkjøpet. Dette inkluderer kostnader til advokat og eventuelle rapporter som må utføres. Forsikringen dekker beløpet enten du taper eller vinner.

Forsikringen har ikke et tak

Mens en vanlig innbo- og husforsikring vanligvis har et tak på rundt kr 100 000 og en egenandel på ca. 20 %, så trenger du med boligkjøperforsikring ikke å bekymre deg for beløpet på saksomkostningene. Dette dekkes av forsikringsselskapet uansett hvor høyt det blir.

Den gir deg en ekstra trygghet

Er du bekymret for at du kanskje kan komme i konflikt med boligselger og at du ikke har råd eller lyst til å dekke saksomkostnader, kan det være tryggende å kjøpe en boligkjøperforsikring. Selger har i de fleste tilfeller tilgang til profesjonell hjelp, da bør du som kjøper av bolig også ha det.



Hva koster forsikringen?

Forsikringspremien trekkes i oppgjøret.

Borettslagseiendom:	kr 8 900
Seksjonert eiendom/aksjebolig:	kr 12 900
Enebolig/fritid/tomt:	kr 17 900



soderbergpartners.no/eiendom

Tilbehør og løsøre

I henhold til Avhendingsloven § 3-4 skal eiendommen, når annet ikke er avtalt, overdras med innredninger og utstyr som etter lov, forskrift eller annet offentlig vedtak skal følge med. Det samme gjelder varig innredning og utstyr som enten er fastmontert eller er særskilt tilpasset bygningen, jf. Avhendingsloven § 3-5. Loven inneholder ingen detaljert oversikt over hva som omfattes av «innredning og utstyr», og over hva som skal regnes som «fastmontert eller særskilt tilpasset».

Partene kan fritt avtale hva som skal følge med eiendommen ved salg. Bransjens liste over løsøre og tilbehør som skal følge med eiendommen, er en del av avtalen mellom kjøper og selger dersom ikke annet er opplyst i salgsoppgaven, kjøper har tatt forbehold i bud eller avtale på annen måte er inngått. Der intet annet er avtalt, vil løsøre og tilbehør medfølge slik dette fremkommer av avhl. § 3-4 og § 3-5 og denne oversikt.

Produkter og installasjoner som medfølger overdras uten noen form for garantier, utover eventuell gjenværende leverandørgaranti.

Dersom det er noe i nedenstående liste som ikke finnes på eiendommen, vil det heller ikke medfølge.

1. HVITEVARER medfølger der dette er spesielt angitt i salgsoppgaven.
2. HELDEKKENDE TEPPER følger med uansett festemåte.
3. VARMEKILDER, slik som ovner, kaminer, peiser, varmepumper og panelovner, følger med uansett festemåte. Frittstående biopeiser/ varmeovner og terrassevarmere medfølger ikke. Det følger ikke med varmekilder i rom som ikke har vegg- eller fastmonterte varmekilder på visning.
4. TV, RADIO OG MUSIKKANLEGG. TV-antennene og fellesanlegg for TV, herunder parabolantenne, og tuneren/dekoder/tv-boks medfølger der dette eies av selger. Veggmontert TV/flatskjerm med tilhørende festeordning samt musikkanlegg følger ikke med (se også punkt 12).
5. BADEROMSINNREDNING/UTSTYR. Badekar, dusjkabinett, dusjvegger, alle fastmonterte speil og hyller, fastmonterte glass- og håndkleholdere, herunder håndklevvarmere samt baderomsinnredning, medfølger.
6. GARDEROBESKAP medfølger, selv om disse er løse. Fastmonterte garderobehyller og knagger medfølger. Innredning i garderobeskap, for eksempel løse eller fastmonterte trådkurver, hyller, stenger og lignende, medfølger.
7. KJØKKENINNREDNING medfølger, herunder også åpne, fastmonterte hyller og løs eller fastmontert kjøkkenøy.
8. MARKISER, PERSIENNER og annen type innvendig og utvendig solskjerming, gardinoppheng, lamellgardiner og liftgardiner medfølger.
9. AVTREKKSVENTILATORER av alle slag, samt fastmonterte aircondition/ventilasjonssystemer, medfølger.
10. SENTRALSTØVSUGER medfølger med komplett anlegg, herunder slange, munnstykke mm.
11. LYSKILDER. Kupler, lysstoffarmatur, fastmonterte «spotlights», oppheng og skinner med spotlights samt utelys og hagebelysning medfølger. Vegglamper, krokhengte lamper, lysekroner, prismelamper og lignende som er koblet til sukkerbit eller stikkontakt følger likevel ikke med.
12. INSTALLERTE SMARTHUSLØSNINGER med sentral som styrer lys, varme, lyd o.l., samt tilhørende trådløse enheter som brytere, sensorer, kameraer, integrerte høyttalere el. medfølger. Enkle lysstyringssystemer f.eks. med en sentral som kun styrer lyspærer eller smartpærer monterte i sokkel medfølger likevel ikke.
13. UTVENDIGE SØPPELKASSER og eventuelt holder/hus til disse medfølger.
14. POSTKASSE medfølger.
15. UTENDØRS INNRETNINGER slik som flaggstang, fastmontert tørkestativ, samt andre faste utearrangementer som f.eks. badestamp, boblekar/jacuzzi og liknende utendørs kar, lekestue, lekestativ, utepeis, fastmontert trommel til vannslange, medfølger. Guidekabel/ avgrensingskabel til robotgressklipper medfølger, men robotgressklipper og ladestasjon for denne medfølger ikke.
16. FASTMONTERT VEGGLADER/LADESTASJON TIL EL-BIL medfølger uavhengig av hvor laderen er montert.
17. SOLCELLEANLEGG med tilhørende teknisk infrastruktur medfølger.
18. GASSBEHOLDER til gasskomfyr og gasspeis medfølger.
19. BRANNSTIGE, BRANNTAU, feiestige og lignende medfølger der dette er påbudt. Løse stiger medfølger ikke.
20. BRANNSLUKNINGSAPPARAT, BRANNSLANGE og RØYKVARSLER medfølger der dette er påbudt. Det er eier og brukers plikt til å se til at utstyret forefinnes på enhver eiendom. Hvis annet ikke er uttrykkelig avtalt, skal dette derfor alltid følge med ved salg av eiendom.
21. SAMTLIGE NØKLER til eiendommen som selger er i besittelse av skal overleveres kjøper på overtakelsen, herunder nøkler til eventuelle boder, uthus, garasjeportåpner e.l. Låses boder, uthus e.l. med hengelås, skal lås og nøkler til disse medfølge.
22. GARASJEHYLLER, bodhyller, lagringshyller og oppheng til bildekk medfølger såfremt de er fastmontert.
23. Planter, busker og trær som er plantet på tomten, eller fastmonterte kasser og lignende er en del av eiendommen og medfølger i handelen.

Oversikten er utarbeidet av Norges Eiendomsmeglerforbund, Eiendom Norge og Advokatforeningens Eiendomsmeglingsgruppe, og er gjeldende fra 1. januar 2020.

Bud og budgivning

Fra 1. januar 2014 må alle bud og budforhøyelser som inngis til megler være skriftlig. Budgiver må legitimere seg overfor megler ved inngivelse av første bud, og bud skal være signert.

Å gi bud på eiendom som er for salg gjennom Proaktiv Eiendomsmeistring gjøres via vår budgivningsplattform (bud-knapp) på eiendommens nettannonse på proaktiv.no eller finn.no.

Velges denne løsningen, oppfylles kravet til skriftlighet, signatur og legitimasjon av budgiver enten ved å benytte BankID (anbefales) eller ved å legge inn bilde av legitimasjon og signatur manuelt i løsningen.

Du mottar en SMS-kvittering (skriftlig mottaksbekreftelse) når ditt bud er registrert. Budgiver som ikke mottar bekreftelse etter å ha lagt inn bud, må snarest kontakte megler per telefon eller på annen måte.

Interessenter som ikke har anledning til å inngi bud via nettbasert budgivningsplattform, kan sende bud:

- Ved å innlevere utfylt og signert budskjema med kopi av legitimasjon til meglers kontor.
- På sms med vedlagt bilde av legitimasjon og bilde av signatur.
- På e-post med vedlagt bilde av legitimasjon og bilde av signatur.

Det advares mot å sende kopi av bankkort elektronisk.

Senere budforhøyelser kan inngis via den samme budgivningsplattformen (bud-knapp) som du finner på nettannonse, SMS ved å svare på tidligere mottatt sms-kvittering eller e-post til megleren for oppdraget. Kravet til signatur og legitimasjon gjelder kun det første budet.

Bud, som ikke er skriftlig eller som mangler enten budgivers signatur eller kopi av legitimasjon, samt bud som har kortere akseptfrist enn til kl. 12.00 dagen etter siste annonserte visning, vil, som hovedregel, ikke kunne formidles videre av megler.

Dersom akseptfrist ikke er angitt gjelder budet til kl. 15:00 første virkedag etter innlevering/siste annonserte visning.

Et bud er bindende for budgiver når budet er kommet til selgers kunnskap. Selger står fritt til å akseptere eller forkaste ethvert bud, og er derfor ikke forpliktet til å akseptere det høyeste budet på eiendommen.

Megler skal, i den grad det er nødvendig og mulig, informere de involverte i budrunden skriftlig om status i budgivningen. Megler er forpliktet til å legge til rette for en forsvarlig avvikling av budrunden. For at budene skal kunne bli behandlet og videreformidlet skriftlig til alle involverte parter, herunder

til selger for vurdering, må ethvert bud ha en tilstrekkelig lang akseptfrist. Selger må skriftlig akseptere budet før megler kan formidle budaksept til budgiver. Formidling av selgers aksept til budgiver må gjøres innen akseptfristens utløp.

Bud bør ha akseptfrist på minimum 30 minutter fra budet inngis.

Selger og kjøper har krav på å få utlevert kopi av budjournalen straks etter at handel er kommet i stand. Alle som har inngitt bud på eiendommen kan på forespørsel få en kopi av anonymisert budjournal etter at budrunden er avsluttet.

For øvrig vises til det «Forbrukerinformasjon om budgivning», som også er en del av salgsoppgaven

Budskjema

FOR EIENDOMMEN:

Totlandsvegen 36, 5224 NESTTUN. Gnr. 46, bnr. 181, i NESTTUN kommune, oppdragsnr.: 1150260005
Megler: Kim Stavang Olsen, mobil: 97676303, e-post: kso@proaktiv.no

UNDERTEGNEDE GIR HERVED FØLGENDE BUD PÅ OVENNEVANTE EIENDOM :

Kjøpesum kr: _____

Beløp med bokstaver kr: _____
+ omkostninger og evt. andel fellesgjeld iht. opplysninger i salgsoppgave.

Nærværende bud er bindende for undertegnede frem til og med den: _____ kl.: _____
Dersom annet ikke er angitt gjelder budet til kl. 15:00 første virkedag etter siste annonserte visning. I forbrukerforhold vil bud med kortere akseptfrist enn til kl. 12:00 første virkedag etter siste annonserte visning ikke bli videreformidlet til selger.

Eventuelle forbehold: _____

Undertegnede er kjent med at selger står fritt til å godta eller forkaste ethvert bud. Budgiver er kjent med forbrukerinformasjon om budgivning, som er en del av salgsoppgaven, og de forpliktelser budgiver påtar seg. Budgiver bekrefter å ha lest komplett salgsoppgave med alle vedlegg. Budet er bindende for budgiver når det er kommet til selgers kunnskap. Handelen er juridisk bindende for begge parter når selger har akseptert muntlig eller skriftlig, innenfor fristen. Undertegnede er kjent med at bud og budlogg vil bli fremlagt for kjøper ref. regler for budgivning. Ved flere budgivere gis gjensidig fullmakt til, hver for seg, å forhøye bud, motta aksept og/eller forestå alt i.f.m. budgivningen. Dersom bud sendes megler etter kontortid, må budgiver selv sørge for å gi megler beskjed per telefon i tillegg.

Ønsket overtagelsesdato: _____

Budet baseres på opplysninger og salgsvilkår som fremkommer av salgsoppgave datert: _____

KJØPET VIL BLI FINANSIERT SLIK:

Låneinstitusjon: _____ Referanse og tlf.nr.: _____ kr _____

Egenkapital: _____ kr _____

Totalt: _____ kr _____

BUDGIVERE:

Navn: _____

Fødselsdato: _____

Adr.: _____

Postnr.: _____ Sted: _____

Tlf.arb.: _____ Tlf.privat: _____

E-post: _____ Arb.: _____

Dato: _____ Sign.: _____

Navn: _____

Fødselsdato: _____

Adr.: _____

Postnr.: _____ Sted: _____

Tlf.arb.: _____ Tlf.privat: _____

E-post: _____ Arb.: _____

Dato: _____ Sign.: _____

LEGITIMASJON

LEGITIMASJON



proaktiv.no



Kim Stavang Olsen

Partner / Eiendomsmegler

MNEF

976 76 303

kso@proaktiv.no

PROAKTIV

Proaktiv Arna & Åsane

Myrdalsvegen 22, 5130 NYBORG, 475 06 911, arna.aasane@proaktiv.no