

PROAKTIV



KJELSBERGARMEN 11A



Våre kontorer

TRØNDELAG

• Trondheim

Bassengbakken 4,
7069 Trondheim
Tlf.: 73 99 22 55
trondheim.sentrum@proaktiv.no

• Heimdal

Søbstadveien 1, 7088 Heimdal
Tlf.: 72 59 92 40
heimdal@proaktiv.no

• Moholt

Brøsetveien 168,
7069 Trondheim
Tlf.: 73 20 26 50
moholt@proaktiv.no

MØRE OG ROMSDAL

• Ålesund

Løvenvoldgata 7, 6002 Ålesund
Tlf.: 91 73 83 52
jon@proaktiv.no

VESTLAND

• Småstrandgt.

Småstrandgaten 6, 5014 Bergen
Tlf.: 55 36 40 40
proaktiv.bergen@proaktiv.no

• Sandviken

Chr. Michelsensgt. 5A, 5012 Bergen
Tlf.: 55 30 32 00
sandviken@proaktiv.no

• Arna & Åsane

Myrdalsvegen 22, 5130 Nyborg
Tlf.: 47 50 69 11
arna.aasane@proaktiv.no

• Voss

Vangsgata 16, 5700 Voss
Tlf.: 56 52 19 50
voss@proaktiv.no

ROGALAND

• Haugesund

Haraldsgata 139, 5527 Haugesund
Tlf.: 90 84 36 56
haugesund@proaktiv.no

• Stavanger

Løkkeveien 52, 4008 Stavanger
Tlf.: 51 52 75 75
stavanger@proaktiv.no

• Sandnes

Langgata 3, 4306 Sandnes
Tlf.: 51 66 88 00
sandnes@proaktiv.no

• Sola

Solakrossen 13, 4050 Sola
Tlf.: 98 08 94 03
sola@proaktiv.no

• Jæren

Torgvegen 2, 4350 Kleppe
Tlf.: 51 48 22 00
jaeren@proaktiv.no

AGDER

• Kristiansand

Fjellgata 4, 4612 Kristiansand
Tlf.: 45 90 91 00
kristiansand@proaktiv.no

OSLO

• Briskeby

Løvenskioldsgt. 23, 0260 Oslo
Tlf.: 22 44 24 00
briskeby@proaktiv.no

AKERSHUS

• Lørenskog

Rådmann Paulsens gate 28
1461 Lørenskog
Tlf.: 67 90 40 10
lorenskog@proaktiv.no

• Lillestrøm

Storgata 5A, 2001 Lillestrøm
Tlf.: 63 80 59 90
lillestrom@proaktiv.no

BUSKERUD

• Drammen, Lier & Holmestrand

Albums gate 15, 3016 Drammen
Tlf.: 97 74 42 47
drammen.lier@proaktiv.no

ØSTFOLD

• Sarpsborg

Torggata 8, 1707 Sarpsborg
Tlf.: 69 12 60 60
borg@proaktiv.no



SANDE/SKADBERG

Lækker og innholdsrik enebolig med nærhet til Sola sentrum og flott utsikt| 5 soverom| 2 stuer| Nydelig hage med gode solforhold| Attraktivt og barnevennlig område

NØKKEL- INFORMASJON



Adresse: Kjelsbergarmen 11A, 4050 SOLA

Gnr./Bnr.: Gnr. 33, bnr. 922, i Sola kommune

Prisantydning: 11.900.000,-

Omkostninger: 316.490,-

Totalpris: 12.216.490,-

Kommunale avgifter: 18.201,-

Boligtype: Enebolig

Byggeår: 2024

Rom/soverom: 7/5

BRA: 215 m²

BRA-i: 188 m²

Garasje/Parkering: Parkering i garasje med elbillader, samt parkering i gårdsrom.

Tomt: 450 m²

Energimerke: Energiklasse: B

INNHold

2	5	7	8
Nøkkelinformasjon	Leder/megler	Kontorets side	Nærområdet
12	14	40	42
Informasjon om boligen	Boligen i bilder	Plantegninger	Kjerneinformasjon
48	99		
Vedlegg	Budskjema		

LES HVA MINE KUNDER SIER OM MEG

"Helt fantastisk reise. Kay Stian var med oss fra tanken på å selge, og til dagen det ble overdratt til nye eiere. God oppfølging, informasjon og hadde svar på alt underveis. Totalt 10/10!"

Andrea Hanssen

"Proff gjennomførelse av salget. Spesielt god oppfølging underveis. Vi har kjøpt en gang og solgt 2 ganger gjennom Kay Stian. Smertefritt hver gang"

Frode Sørnes Andersen

"Vi opplevde Proaktiv med Megler Kay Stian Espeland som svært kompetent og erfaren megler."

Han var veldig proaktiv og god rådgiver gjennom hele prosessen noe som resulterte i en helt problemfri salgsprosess og overtakelse av ny eier

Øyvind Naustvik

"Godt med en megler som en får tillit til. Er lett tilgjengelig og hjelpsom. Har bare gode ord."

Kirsten Madsen

"Å få hjelp av Proaktiv til salg av vår eiendom har vært en fornøyelse fra første møte."

Vi har blitt fulgt opp og behandlet på en veldig profesjonell og ikke minst behagelig måte. Det har vært veldig god informasjonsflyt i hele salgs prosessen. Mao. vi kunne ikke fått en bedre oppfølging enn det vi har fått av Proaktivs megler Kay Stian.

Roald Ommundsen

"Fikk et godt førsteinntrykk av en tillitsskapende og erfaren megler som jeg også tror kundene søker når de skal handle bolig. Veldig hyppig og god oppfølging helt frem til handel var gjennomført."

Anders Tunglund

"Veldig fornøyd med hvordan mine interesser ble ivaretatt og tatt i betraktning av megler. Var god kommunikasjon og informasjonsflyt."

Behagelig megler å samarbeide med. Så anbefaler Proaktiv på det sterkeste.

Hilde Kallhovd Kleppa

"Boligen ble presentert på en utrolig fin måte! Det var kanskje derfor det ble mange interesserte og et raskt salg!"

Marianne Reme

"Proaktiv fremstod som meget profesjonelle fra begynnelse til slutt."

Jeg fikk super veiledning og oppfølging gjennom hele salgs prosessen. Jeg kan ikke si noe annet enn at jeg er veldig fornøyd. Tipp topp tommel opp!

Hilde Knutstad Støldal

”

"For oss i Proaktiv er det å megle boliger som å spille sjakk. Vi overlater ingenting til tilfeldighetene. Det merker både den som skal selge bolig og den som skal kjøpe."

Daglig leder: **Kay Stian Espeland**



Kay Stian Espeland
Daglig leder
Mobil: 928 11 315
E-post: kse@proaktiv.no

AVDELING:
Proaktiv Stavanger
Telefon:
Stavanger Eiendomsmegling AS
Org. nummer: 813 285 312

DIN EIENDOMSMEGLER

Du vil alltid få mine beste råd gjennom salgsprosessen.

En god eiendomsmegler kjennetegnes av mange faktorer. Noe av det viktigste en god eiendomsmegler gjør, er å gi riktige råd til riktig tid. Markedet er alltid i endring, det som var viktig å gjøre i juni, er ikke alltid like riktig i november eller mars. Eiendomsmeglere ser markedet utenfra og kan til en hver tid gi de beste råd for nettopp din salgs prosess. Det er det som skiller en god og en dårlig eiendomsmegler. Noen er opptatt av antall solgte eiendommer, andre bryr seg mer om fornøyde kunder og å oppnå maksimal pris for hver enkelt eiendom i porteføljen.

For meg er kundene det viktigste i en

salgsprosess. Du vil aldri føle deg forbigått eller overkjørt, men alltid vite at du får mine beste råd til enhver tid. På den måten blir prosessen optimal, og vi vet med sikkerhet at prisen som oppnås er maksimal i markedet vi står i. Dine beste interesser er mine beste interesser, vi jobber mot det samme målet.

Daglig leder **Kay Stian Espeland**

«ALT SOM ER VERDT Å GJØRE,
ER VERDT Å GJØRES BRA.»

Lord Philip Chesterfield



«Verdifulle kunder
fortjener verdifull
rådgivning.»



Proaktiv Stavanger

Beliggenhet
Stavanger sentrum

Stavanger
Løkkeveien 52, 4008 Stavanger

Tlf.: 51 52 75 75

E-post:
stavanger@proaktiveiendom.no

PROAKTIV Eiendomsmegling Stavanger

Hovedgrunnen til at vi startet opp Proaktiv eiendomsmegling i Stavanger var å tilby markedet i Rogaland eiendomsmegling i ny drakt, med helt nye metoder - alt til det beste for kunden!.

Å finne den rette kjøperen til din bolig er en lang prosess som består av mange trinn. Alt vi foretar oss, fra vi først besiktiger boligen til kontrakt med ny eier signeres, er nøye gjennomtenkt. Slik unngår vi at tilfeldighetene får spillerom. Men som i sjakk varierer plan og trekk fra oppdrag til oppdrag, fordi ingen boliger og ingen boligkjøpere er like. Der kommer vår erfaring og engasjement til sin rett.

Verdifulle kunder fortjener verdifull rådgivning

Alle jobber for å skape et så godt resultat for våre kunder som overhode mulig. Kvaliteten i de rådene vi gir, det materiellet vi produserer i forbindelse med presentasjon av våre eiendommer og den motivasjonen vi har i vårt daglige virke, vil være avgjørende for et godt resultat.

Vi tror at den beste meglingen gir det beste resultatet - hver gang. Ikke fordi vi presser interessenter til å betale mer, men fordi vi tilstreber å finne den helt riktige kjøperen til rett eiendom. Velkommen til oss!



SANDE/SKADBERG

Kommune: Sola

Med en ny bolig følger en ny beliggenhet. Du kjøper på mange måter hva området rundt har å by på. Butikker, turområder, avstand til skoler og barnehager, eller studiesteder og kulturelle scener. Bor du riktig - har du det bedre.

Beliggenhet

Boligen ligger i et attraktivt, sentralt og barnevennlig boligområde på Sola. I umiddelbar nærhet er det et rikt utvalg av servicetilbud, take away, vinmonopol og butikker. Kulturhus, rådhus og treningssenter ligger like i nærheten. Og med kort vei til Forus, Sandnes og Stavanger er dette et sentralt sted å bosette seg.

Det er dessuten gangavstand til skoler, barnehager og busstopp, så vel som nærhet til sjøen med flere perler for rekreasjon. Stavanger lufthavn Sola ligger i nærheten, så dette er også en ideell bolig for pendlere. I nærområdet bys det på flotte muligheter for friluftsliv med merkede turløyper enten du er til fots eller på sykkel.

Kommunen kan skilte med herlige badeplasser, deriblant Ormen lange på Røyneberg med populær sandstrand, grøntområder og



OFFENTLIG TRANSPORT

🚶 Sande terrasse Linje 7, 41, 42, X50, 58, X77, N86	3 min 0.2 km
✈ Stavanger Sola	9 min
🚶 Jåttåvågen stasjon Linje F5, L5	12 min 8.8 km
🚶 Stavanger stasjon Linje F5, L5	16 min 12.7 km

DAGLIGVARE

Joker Brustadbua Sola Søndagsåpent	7 min 0.6 km
Coop Extra Sola Post i butikk	8 min 0.6 km

VARER/TJENESTER

📺 Tvedtsenteret	9 min
🏪 Boots apotek Sola	7 min

SPORT

🏀 Skadberg skole - ballbane Ballspill	2 min 0.1 km
🏐 Sola sandhåndballbane Ballspill	8 min 0.7 km
🏟 Vår Energi Arena Forus	22 min
🏊 Toppform treningssenter	8 min

LADEPUNKT FOR EL-BIL

🚗 Uno-X Sande Gård	7 min
--------------------	-------

«Verdifulle kunder fortjener verdifull rådgivning.»



Nabolaget ditt!

Stedet du bor blir en del av deg



sandvolleyballbane. Solastranden er en nydelig, langgrunn sandstrand på hele 2,3 km. Sjøbadet på Myklebust er også verdt et besøk sommerstid.

For golfentusiaster er det kort vei til Solastranden Golfklubb som ligger naturskjønt til med 9-hulls golfbane og egen proshop. Sola har også et idrettslag med et aktivt tilbud innenfor fotball, håndball og friidrett. I gangavstand fra boligen ligger Sola idrettsanlegg med flotte, utendørs

Et innblikk i ditt nye nærområde og hva det har å by på.
Passer det dine ønsker og behov?

fasiliteter, i tillegg til svømmehall med treningsrom.

Dagligvarehandelen kan blant annet gjøres på Helgø Meny, Coop Mega, Kiwi og Rema 1000. Ønsker du ytterligere servicetilbud har Solakrossen et variert utvalg. Kvadrat kjøpesenter ligger kun 10 min unna med bil og er et av de største kjøpesentrene i Norge.

Området gir mulighet for offentlig kommunikasjon via buss, og nærmeste holdeplass er Solstrålen barnehage som ligger ca. 300 meter fra boligen. Ved å benytte bil fra eiendommen tar det ca. 8 min til Sola lufthavn, 15 min til Stavanger, 12 min til Sandnes og 14 min til Tananger.

Fra eiendommen er det gangavstand til Skadberg barneskole, Sande barneskole og Sola ungdomsskole. Det finnes videregående skoler i nærliggende områder, samt et godt utvalg av både private og kommunale barnehager.

Bebyggelse

Eiendommen er beliggende i etablert boligområde i hovedsakelig bestående av variert boligbebyggelse som eneboliger, rekkehus og leilighetsbygg.

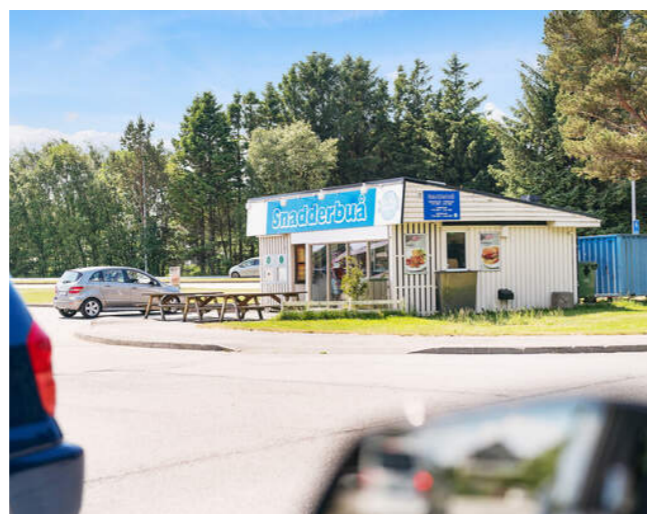

Adkomst

Se kartfunksjonen i boligannonsen eller på eiendommens hjemmeside for veibeskrivelse. Ved å trykke på kartet får du enkelt tilgang til en spesifisert reiserute fra ønsket startdestinasjon til den aktuelle boligen. Det vil bli skiltet med Proaktivs visningsskilt under annonserte visninger.

BOLIGMASSE

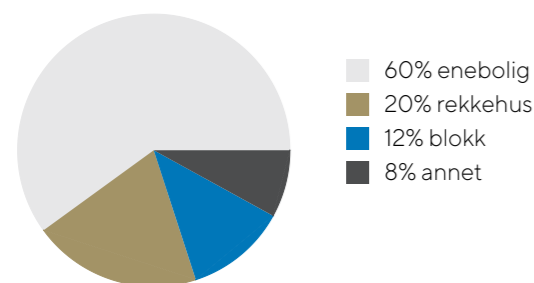

SKOLER

Sande skole (1-7 kl.) 384 elever, 25 klasser	3 min 0.3 km
Skadberg skole (1-7 kl.) 508 elever, 43 klasser	12 min 1 km
Røyneberg skole (1-7 kl.) 314 elever, 28 klasser	5 min 2.6 km
Kjerrberget ungdomsskole (8-10 kl.) 308 elever, 24 klasser	12 min 1 km
Sola ungdomsskole (8-10 kl.) 351 elever, 26 klasser	14 min 1.2 km
Sola videregående skole 850 elever, 41 klasser	15 min 1.2 km
Sandnes videregående skole 588 elever, 21 klasser	14 min 7 km

BARNEHAGER

Stemvegen Fus barnehage (1-5 år) 70 barn	4 min 0.3 km
Solstrålen barnehage (1-5 år) 41 barn	7 min 0.6 km
Eventus Solahagen barnehage (0-5 år) 68 barn	10 min 0.9 km



VELKOMMEN TIL KJELSBERGARMEN 11A

Vi starter utendørs – boligen har uteplass og det er pent opparbeidede fellesarealer.

Parkering

Parkering i garasje med elbillader, samt parkering i gårdsrom.

Tomtestørrelse

450 m²

TAKST OG TILSTAND

Byggemåte

Boligen er oppført med grunnmur av betong.
Yttervegger er utført i bindingsverkskonstruksjon og utvendig kledd med trekledning.
Etasjeskiller er av trebjelkelag.
Bygningen har flatt tak tekket med pappshingel.
Boligen består i hovedsak av originale bygningskomponenter.

TG IU KONSTRUKSJONER SOM IKKE ER UNDERSØKT

- Utvendig > Takkonstruksjon/Loft
- Tomteforhold > Utvendige vann- og avløpsledninger

HELSE, MILJØ OG SIKKERHET

- Det er ikke montert rekkverk på utvendige trapper.
- Det er manglende rekkverk/annen sikring på forstøtningsmurer som krever dette utifra dagens krav.

Bygningssakskyndig

Ole Gunnar Tørresen (befaringsdato: Onsdag, 22. april 2026)



VELKOMMEN INN!

Vi har sett på fasade, uteplasser og tekniske beskrivelser. Nå skal vi inn i boligen og ta for oss alle rom.

Innhold

1.etg: Bad, entré, soverom, soverom 2, soverom 3, soverom 4, omkleddningsrom, vaskerom, toalettrom, gang

2.etg: Stue/kjøkken, soverom, omkleddningsrom, bad, gang

Areal

Enebolig

Bruksareal:

1. etasje
BRA-i: 92 kvm
Total BRA: 92 kvm

2. etasje
BRA-i: 96 kvm
Total BRA: 96 kvm

Terrasse- og balkongareal:
2. etasje: 52 kvm

Garasje

Bruksareal:
1. etasje
BRA-e: 27 kvm
Total BRA: 27 kvm

Takhøyde i 1. etg: 239 cm

Takhøyde i 2. etg: 259 cm

Det foreligger godkjente og byggemeldte tegninger, som stemmer med dagens bruk

Arealene er oppgitt av bygnings sakkyndig på grunnlag av NS3940(2023). Eventuelle betegnelser på rom er angitt ut fra faktisk bruk, uavhengig av hva som er godkjent hos bygningsmyndighetene. Vedlagte plantegninger er ikke målbare.

Standard

Velkommen til Kjelsbergarmen 11A – en innholdsrik og moderne enebolig over to plan, beliggende i et ettertraktet og barnevennlig område sentralt på Sola. Her får du en familievennlig bolig med gode planløsninger, lyse oppholdsrom og flotte fasiliteter som dekker behovene til både små og store familier.

Boligens hovedetasje ligger i andre etasje, hvor man blir møtt av en romslig og åpen stue- og kjøkkenløsning. Store vindusflater sørger for rikelig med naturlig lysinnslipp og skaper en luftig og innbydende atmosfære. Stort sett alle vinduer i boligen har innvendige plisségardiner. Stuen har god plass til både sofagruppe og spisebord, og herfra er det utgang til en terrasse som forlenger oppholdsrommet på fine dager.

Kjøkkenet ligger i naturlig tilknytning til stuen og legger godt til rette for sosiale sammenkomster. Innredningen er utført i en stilren sort utførelse med gode arbeidsflater samt rikelig med skap- og oppbevaringsplass. Kjøkkenet har plass til barstoler



og fungerer som et naturlig samlingspunkt i hverdagen.

I samme etasje finner man hovedsoverommet, som er av god størrelse med plass til dobbeltseng, nattbord og ønsket garderobeløsning. Fra soverommet er det direkte tilgang til en praktisk walk-in-garderobe. Etasjen inneholder også et delikat bad med helflisede overflater og varmekabler i gulv. Badet er utstyrt med dobbel servant, speilskap, vegghengt toalett og dusj.

I første etasje finner man en innholdsrik og familievennlig planløsning bestående av fire gode soverom, stue, bad, gjestetoalett og eget vaskerom. Soverommene er av god størrelse og egner seg godt som barnerom, gjesterom eller hjemmekontor. I tillegg har etasjen en hyggelig stue som binder rommene sammen – perfekt som TV-stue, ungdomsavdeling eller et ekstra oppholdsrom for familien.

Badet i etasjen holder en moderne standard med helflisede overflater, sorte detaljer og varmekabler i gulvet. Her finner man dobbel servant, speilskap, dusj, vegghengt toalett og badekar. Etasjen har også et praktisk gjestetoalett.

Ved entréen ligger et romslig vaskerom med gode oppbevaringsmuligheter for yttertøy og sko – en praktisk løsning som gjør hverdagen enklere for hele familien.

Dette er en attraktiv bolig med god standard, familievennlige løsninger og sentral beliggenhet i populære omgivelser på Sola.

Oppvarming

Elektrisitet, Varmepumpe, Ved

Info energiklasse

Alle eiendommer som selges/leies ut skal ha energiattest. Unntak gjelder blant annet for frittstående bygninger med bruksareal mindre enn 50 m². Det er eier som plikter å fremlegge energiattest og er selv ansvarlig for at opplysningene er riktige. For ytterligere informasjon se www.energimerking.no. Dersom eier har energimerket eiendommen vil komplett energiattest fås ved henvendelse til megler. Dersom eier ikke har lagt frem energiattest, og eier etter skriftlig anmodning fra kjøper ikke har lagt frem energiattest før avtale om salg er inngått, kan kjøper få laget en energiattest ved hjelp av ekspert for selgers regning, innen ett år etter at avtale om salg er inngått.



STUE

Store vindusflater sørger for rikelig med naturlig lysinnslipp og skaper en luftig og innbydende atmosfære. Stuen har god plass til både sofagruppe og spisebord.



FRA STUEN ER DET
UTGANG TIL EN TERRASSE







KJØKKEN

Kjøkkenet ligger i naturlig tilknytning til stuen og legger godt til rette for sosiale sammenkomster. Innredningen er utført i en stilren sort utførelse med gode arbeidsflater.





HOVEDSOVEROM

Hovedsoverommet er av god størrelse med plass til dobbeltseng, nattbord og ønsket garderobeløsning.

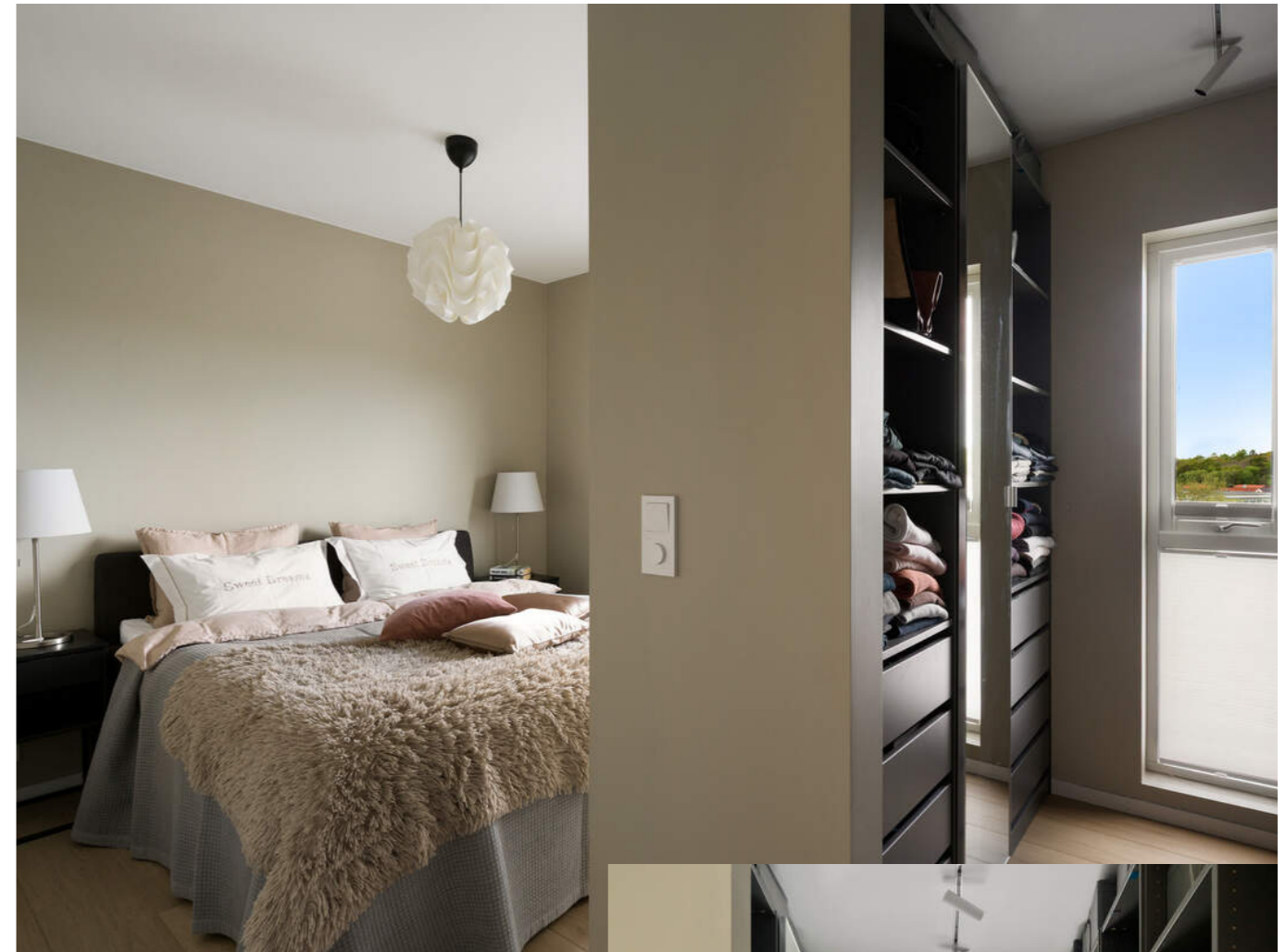

FRA SOVEROMMET ER
DET DIREKTE TILGANG TIL
EN PRAKTISK WALK-IN-
GARDEROBE.

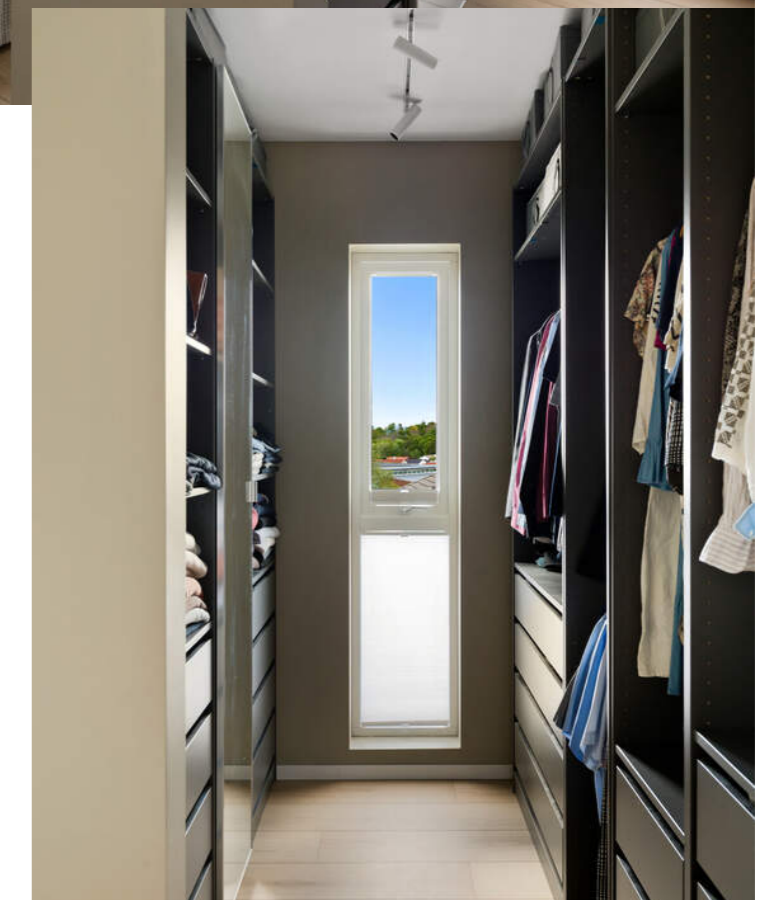

DELIKAT BAD MED
HELFLISEDE OVERFLATER
OG VARMEKABLER I GULV.



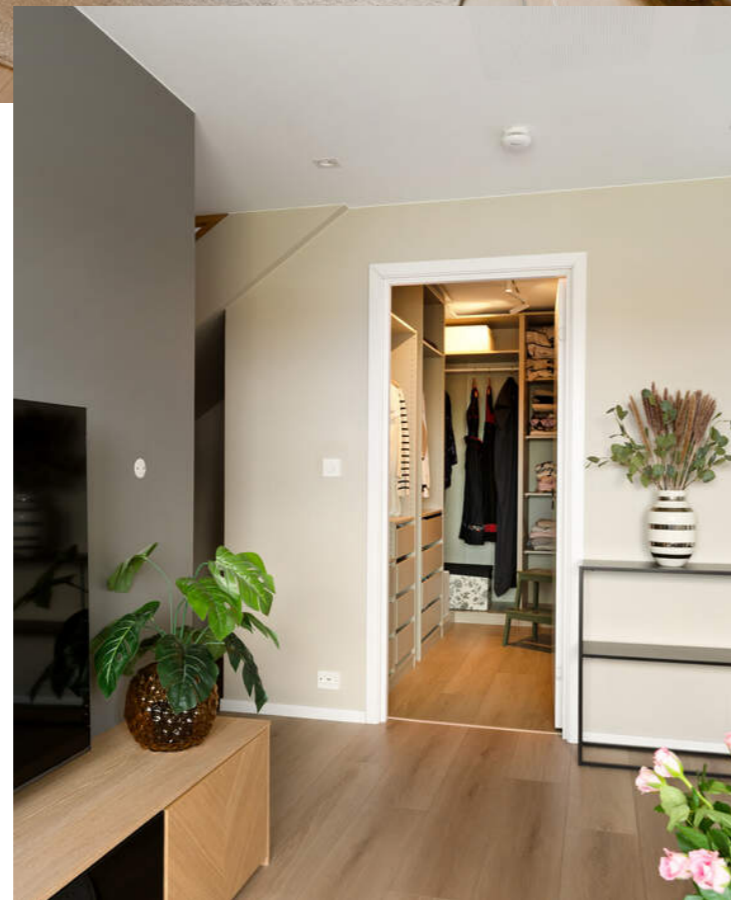

HYGGELIG STUE SOM
BINDER ROMMENE
SAMMEN - PERFEKT SOM
TV-STUE ELLER
UNGDOMSAVDELING

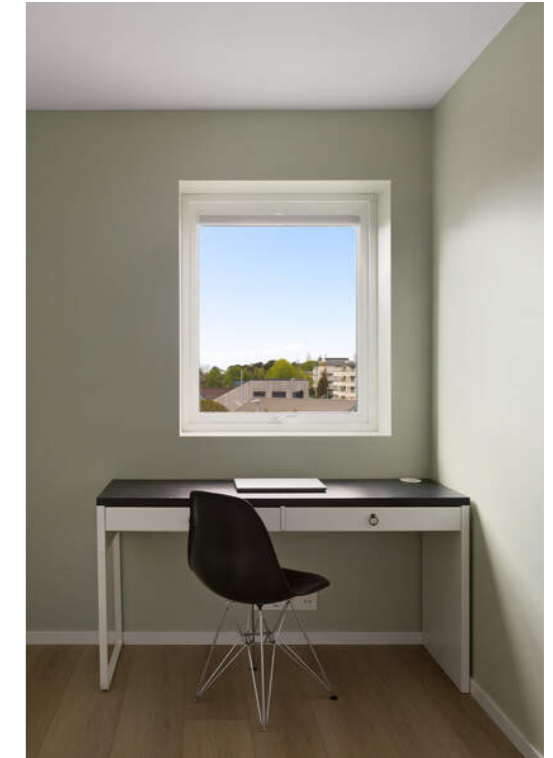

SOVEROM 1.ETG

Soverommene er av god størrelse og egner seg godt som barnerom, gjesterom eller hjemmekontor.



BAD 1.ETG

Badet holder en moderne standard med helflisede overflater, sorte detaljer og varmekabler i gulvet. Her finner man dobbel servant, speilskap, dusj, vegghengt toalett og badekar.



PRAKTISK GJESTETOALETT



VASKEROM

Ved entréen ligger et romslig vaskerom med gode oppbevaringsmuligheter for yttertøy og sko - en praktisk løsning som gjør hverdagen enklere for hele familien.







PLANTEGNINGER

PLANTEGNINGER



KJERNEINFORMASJON

ØKONOMI

Formuesverdi primær

2.324.380,- for 2025

Formuesverdi sekundær

9.297.521,- for 2025

Info kommunale avgifter

De kommunale avgiftene inkluderer vann-, avløp-, renovasjon- og feiing/tilsynsgebyr. Det kan forekomme variasjoner i avgiftene som følge av forbruk og eventuelle endringer i gebyrer og avgifter.

Kommunale avgifter

18.201,- for 2025

Info formuesverdi

Formuesverdien er hentet fra boligkalkulatoren til Skatteetaten.

Stortinget har vedtatt en ny modell for beregning av formuesverdi for bolig. Den nye utregningsmodellen beregner boligverdier basert på grunnkretser i stedet for kommuner, og skal benyttes fra og med inntektsåret 2026.

Det kan medføre at markedsverdien settes høyere eller lavere enn tidligere og innebærer at både selger og megler kan benytte tall som ikke nødvendigvis er oppdaterte på tidspunktet for utarbeidelse av salgsoppgaven.

Det tas derfor forbehold om at formuesverdien kan bli endret

og eventuelt øke ved endelig fastsettelse i skatteåret.

For primærbolig utgjør formuesverdien 25 % av beregnet eller dokumentert markedsverdi opptil kr 10 000 000, og deretter 70 % av den delen som overstiger dette beløpet.

For sekundærbolig utgjør formuesverdien 100 % av beregnet eller dokumentert markedsverdi.

Andre utgifter

Ny eier må belage seg på bl.a. følgende faste løpende kostnader: Strøm, forsikring, kommunale avgifter og ellers løpende abonnement som TV/Internett.

Forbruk og utgifter vil variere avhengig av antall medlemmer i husstanden, ønsket innetemperatur, fordelsavtaler, kanalvalg, hastighet på internett etc.

Diverse

Om boligen:

Generelt:

- Innvendige plissegardiner på stort sett alle vinduer vinduer (ikke bad, wc, vask, kjøkken) – til å trekke både opp/ned slik at åpning kan være både oppe og nede.

- Korkvinyl på alle gulv utenom badene, WC, inngang og vaskerom som har fliser.

- Atlo brann- og tyverianlegg uten abonnement medfølger.

Abonnement kan direkte kobles til sentral hvis ønskelig

- 300i smart VVB

-Sentralstøvsuger

-Vent. Anlegg.

- Royal impregnert kledning på huset, garasjen og terrassen

- 3 lags vinduer med alumiumsbeslag på utsiden og

fabrikkmalt hvit tre på innsiden.

- El-anlegge med automat sikring/styresystem og kablet til 20 stk. data/TV sprednett uttak rundt i huset.

-

Utvendig:

- 2 stk. utvendige vannkraner – nord ved inngang og øst ved trapp.

-4 stk. opp/ned lys på vegg styrt via el.sentral/styresystem – 2 ved terrasse mot sør og 2 mot vest

- 3 stk. downlights under takoverbygg ved inngangsparti styrt via el.sentral/styresystem

- 2 stk. utvendige motoriserte persiener til 3 store vinduene mot vest.

Stue 2. etg:

- Vedovn med stålpype.

- 2 stk. takbokser klargjort for taklamper med dimming til over spisebord og i TV avdelingen.

- 2 stk. uttak for sentralstøvsuger

- Plassbygde møbler av møbelsnekker etter gjennomgang med interiør arkitekt – TV benk, kontorpult, hylleseksjon/vitrineskap. Følger huset.

- Perforerte lydabsorberende gipsplater i stua – TV området og spisebord/sofa området.

Kjøkken:

- Sentralstøvsuger i list under kjøkken benk – til matrester/rusk fra kjøkkenet

- Gustavsberg kjøkkenarmatur, Nordic Plus Spiraflex med både normal og sprayfunksjon

Hovedsoverom:

Lampe på hovedsoverommet medfølger ikke handelen.

Bad/gjestetoalett/vaskerom/entré

Alle rom som er flislagt, har 60 x 60 gulvfliser. Badene i 1. og 2. etasje har veggfliser i formatet 60 x 120, samt mosaikk i dusjsjonen.

Nabotomten skal bebygges med to eneboliger.

OFFENTLIGE FORHOLD

Ferdigattest/Midlertidig brukertillatelse

Ferdigattest er en sluttattest fra bygningsmyndighetene om at et søknadspliktig tiltak er ferdigstilt. At evt. ferdigattest / midl. brukstillatelse eksisterer, gir ingen garanti for at det ikke er utført arbeid som ikke er byggemeldt eller godkjent.

Ferdigattest/brukstillatelse datert

Fredag, 31. mai 2024

Tinglyste heftelser og rettigheter

På eiendommen er det tinglyst følgende heftelser og rettigheter som følger eiendommens matrikkel ved overskjøting til ny hjemmelshaver:

1124/33/922:

13.03.1965 - Dokumentnr: 1639 - Bestemmelse om gjerde

Overført fra: Knr:1124 Gnr:33 Bnr:288

Gjelder denne registerenheten med flere

05.07.1965 - Dokumentnr: 3874 - Bestemmelse om gjerde

Bestemmelse om veg

Overført fra: Knr:1124 Gnr:33 Bnr:288

Gjelder denne registerenheten med flere

24.02.1966 - Dokumentnr: 1048 - Bestemmelse om veg

Rettighetshaver: Knr:1124 Gnr:33 Bnr:290

Overført fra: Knr:1124 Gnr:33 Bnr:288

Gjelder denne registerenheten med flere

12.03.1966 - Dokumentnr: 1439 - Bestemmelse om veg

Rettighetshaver: Knr:1124 Gnr:33 Bnr:289

Overført fra: Knr:1124 Gnr:33 Bnr:288

Gjelder denne registerenheten med flere

16.11.2023 - Dokumentnr: 1283004 - Registrering av grunn

Denne matrikkelenhet opprettet fra:

Knr:1124 Gnr:33 Bnr:288

Elektronisk innsendt

Regulerings- og arealplaner

Eiendommen er regulert boligformål.

Kommuneplan:

Id: 202201

Navn: Kommuneplan for Sola 2023-2040

Reguleringsplan:

Id: 0031

Navn: Solakrossen med omliggende arealer - Sande/Skadberg

Reguleringsplaner under arbeid i nærheten (200 meter)

Id: 202206

Navn: Områderegulering Skadberg nord

Id: 202409

Navn: Detaljregulering for bussveien Forus - Sola sentrum

Vei/Vann/Avløp

Eiendommen har adkomst via offentlig vei. Eiendommen er tilknyttet kommunalt ledningsnett via private stikkledninger. Eier er selv ansvarlig for private stikkledninger til bygningen. For private fellesledninger er det normalt solidarisk vedlikeholdsplikt.

Radonmåling

Det gjøres oppmerksom på at det ved utleie er krav til å gjennomføre radonmåling, og at forsvarlige nivåer skal kunne dokumenteres. Kravet gjelder alle typer utleieboliger, inkludert leiligheter og hybler i tilknytning til egen bolig, såfremt det betales husleie. I de tilfeller hvor det ikke er opplyst at selger har kunnskap om eiendommens radonnivå må kjøperen som

Kjerneinformasjon

ønsker å leie ut hele eller deler av eiendommen, særskilt være oppmerksom på at de overtar ansvaret for den usikkerheten dette medfører. Se <http://www.nrpa.no> for nærmere informasjon.

Adgang til utleie

Det er ikke kjent at det foreligger offentligrettslige regler som er til hinder for at hele eiendommen leies ut.

Det er krav til forsvarlige radonnivåer på utleieboliger. I de tilfeller hvor det ikke særskilt er opplyst at selger har kunnskap om eiendommens radonnivå må kjøpere som ønsker å leie ut hele eller deler av eiendommen, særskilt være oppmerksom på at de overtar ansvaret for den usikkerheten dette medfører. Se <http://www.nrpa.no> for nærmere informasjon.

Offentligrettslig pålegg

Det gjøres oppmerksom på at megler ikke har innhentet særskilte opplysninger om det finnes pålegg fra brann/feierevesen på eiendommen.

Grunnboksdato

Tirsdag, 19. mai 2026

PRISANTYDNING INKLUDERT OMKOSTNINGER

Omk. kjøper beskrivelse

11 900 000,00 (Prisantydning)

Omkostninger

17 900,00 (Boligkjøperforsikring * (valgfritt))
297 500,00 (Dokumentavgift)
545,00 (Tinglysningsgebyr pantedokument)
545,00 (Tinglysningsgebyr skjøte)

298 590,00 (Omkostninger totalt (uten Boligkjøperforsikring))
316 490,00 (Omkostninger totalt (med Boligkjøperforsikring))

12 198 590,00 (Totalpris inkl. omkostninger (uten Boligkjøperforsikring))
12 216 490,00 (Totalpris inkl. omkostninger (med Boligkjøperforsikring))

Vi gjør oppmerksom på at ovennevnte totalsum er beregnet ut fra kjøpesum tilsvarende prisantydning. Det tas forbehold om endring i gebyrer.

Betalingsbetingelser

Kjøpesum med tillegg av omkostninger skal være disponibelt på meglers klientkonto innen overtagelse. Normalt innebærer dette at fullt oppgjør må være innbetalt på meglers klientkonto senest to virkedager før avtalt overtagelsesdato.

Eventuelle vilkår knyttet til innbetalingen, eksempelvis pantedokument som skal tinglyses til fordel for kjøpers bank, må være megler i hende i god tid før overtagelse kan finne sted.

Kjøpesummen skal innbetales fra norsk finansinstitusjon og/eller kjøpers konto i norsk finansinstitusjon. Eventuell egenkapital skal innbetales i én samlet betaling fra kjøpers egen konto i norsk finansinstitusjon.

Alle eiendomsmeglingsforetak har lovpålagt forsikring av klientmidler begrenset oppad til kr 45 mill. Enkelt saker er forsikret inntil kr 15 mill. Dersom kjøpers låneinstitusjon krever tilleggsforsikring ved omsetning over 15 millioner, må kjøper selv eller dennes låneinstitusjon dekke utgiftene forbundet med dette.

Lovanvendelse

Eiendommen selges etter reglene i avhendingsloven. Salgsoppgaven er basert på de opplysningene selger har gitt til megler, den bygningssakkyndiges tilstandsrapport, samt opplysninger innhentet fra kommunen, Kartverket og andre tilgjengelige kilder. Selger har godkjent salgsoppgaven. Det er viktig at kjøper setter seg grundig inn i alle salgsdokumentene, herunder salgsoppgave, tilstandsrapport og selgers egenerklæring. Kjøper anses kjent med forhold som er tydelig beskrevet i salgsdokumentene, og slike forhold kan ikke påberopes som mangler. Dette gjelder uavhengig av om kjøper har lest dokumentene. Alle interessenter oppfordres til å undersøke eiendommen nøye, gjerne sammen med fagkyndig før bud inngis. Kjøper som velger å kjøpe usett kan ikke gjøre gjeldende som mangel noe han burde blitt kjent med ved undersøkelsen. Dersom det er behov for avklaringer, anbefaler vi at interessenter rådfører seg med eiendomsmegler eller egne rådgivere før det legges inn bud.

En bolig som har blitt brukt i en viss tid, har vanligvis blitt utsatt for slitasje og skader kan ha oppstått. Slik bruksslitasje må kjøper regne med, og det kan avdekkes enkelte forhold etter overtakelse som nødvendiggjør utbedringer. Normal slitasje og skader som nødvendiggjør utbedring, er innenfor hva kjøper må forvente og vil ikke utgjøre en mangel. Kjøper og selgers rettigheter og plikter reguleres av avtalen mellom partene, samt informasjonen som har vært tilgjengelig for kjøperen i forbindelse med handelen. Avtalen utfylles av avhendingsloven, og det gjelder ulike avtalevilkår avhengig av om kjøper er forbrukerkjøper eller ikke. Dette er nærmere beskrevet nedenfor.

På grunn av ulike avtalevilkår kan selger vurdere bud fra en som ikke er forbruker, ulikt fra en forbrukers bud. Dersom kjøper ikke er forbruker, er selger sitt mulige mangelsansvar begrenset fordi eiendommen selges «som den er». Selger kan ikke ta «som den er» forbehold ovenfor en forbrukerkjøper. Selv et lavere bud fra en som ikke er forbruker kan foretrekkes fordi begrensningen i mulig mangelsansvar kan ha egenverdi for selger. Selger står fritt til å forkaste eller akseptere ethvert

bud, og er for eksempel ikke forpliktet til å akseptere høyeste bud. Budgiver skal i budskjemaet avgi egenerklæring om budgiver er forbruker eller næringsdrivende/person som hovedsakelig handler som ledd i næringsvirksomhet.

Forbrukerkjøp - definisjon: Med forbrukerkjøp menes kjøp av eiendom når kjøperen er en fysisk person som ikke hovedsakelig handler som ledd i næringsvirksomhet.

Forbruker - avtalevilkår: Eiendommen har en mangel dersom den ikke er i samsvar med kravene som følger av avtalen, eller det foreligger brudd på bestemmelsene i avhendingsloven §§ 3-2 til 3-8. Hvis eiendommen ikke er i samsvar med det kjøperen må kunne forvente ut ifra alder, type og synlig tilstand, kan det være grunnlag for mangelskrav. Det samme gjelder hvis det er holdt tilbake eller gitt uriktige opplysninger om eiendommen. Dette gjelder likevel bare dersom man kan gå ut ifra at det virket inn på avtalen at opplysningen ikke ble gitt eller at feil uriktige opplysninger ikke blir rettet i tide på en tydelig måte. Boligen kan ha en mangel etter avhendingsloven § 3-3 dersom det er avvik mellom opplyst og faktisk innvendig areal, forutsatt at avviket er på 2% eller mer og minimum 1 kvm.

Ved beregning av et eventuelt prisavslag eller erstatning må kjøper selv dekke tap/kostnader opptil et beløp på kr. 10 000 (egenandel).

Ikke-forbruker (næringsdrivende) - definisjon: Hvis kjøper er en juridisk person, eller en fysisk person som hovedsakelig handler som ledd i næringsvirksomhet, vil kjøpet ikke anses som et forbrukerkjøp.

Ikke-forbruker - avtalevilkår: Eiendommen har en mangel dersom den ikke er i samsvar med kravene som følger av avtalen. Eiendommen selges «som den er», og selgers ansvar utover det konkret avtalte er da begrenset etter avhendingsloven § 3-9, første ledd andre setning. Avhendingsloven § 3-3 andre ledd fravikes, og hvorvidt boligens arealsvikt utgjør en mangel vurderes etter avhendingsloven § 3-8. Informasjon om kjøpers undersøkelsesplikt, herunder oppfordringen om å undersøke eiendommen nøye, gjelder også for kjøpere som ikke anses som forbrukere.

Interessenter og kjøper må godta at selger og megler bruker elektronisk kommunikasjon i salgsprosessen.

Dersom kjøper er utenlandsk statsborger kreves det at vedkommende har et såkalt D-nummer til erstatning for norsk personnummer. Rekvirering av D-nummer må sendes Kartverket samtidig med innsending av skjøtet for tinglysing. Skjøtet blir liggende i Kartverket inntil kjøper har fått D-nummer av Skatteetaten. Når Kartverket har mottatt D-nummeret fra Skatteetaten, vil skjøtet bli tinglyst umiddelbart. Rekvirering av D-nummer i forbindelse med tinglysing av skjøte vil ofte medføre at oppgjør og utbetaling til selger blir forsinket med noen uker. Kjøper må i disse tilfellene enten ta

Kjerneinformasjon

forbehold i bud om forsinket utbetaling til selger, eller være forberedt på å dekke forsinkelsesrenter til selger. Kontakt ansvarlig megler for informasjon før budgivning.

ØVRIGE KJØPSFORHOLD

Overtakelse

Overtakelse etter avtale med selger. Interessenter oppfordres til å angi ønsket overtakelse i budskjema.

Skjøte sendes for tinglysing i forbindelse med oppgjøret. Oppgjør forutsetter at det er gjennomført overtagelse og at partene har signert en overtakelsesprotokoll og sendt denne til oppgjørsavdelingen slik som avtalt i kontrakt. Det forutsettes at skjøte tinglyses i kjøpers navn. Hvis interessenter mot formodning ikke ønsker tinglysing av skjøte må det tas forbehold om dette i kjøpetilbudet.

Budgivning

Bud kan legges inn på nettannonser på "gi bud" knappen eller via hjemmesiden. Ved elektronisk budgivning så kan bud legges inn trygt og enkelt med bank-ID. Megler kan også kontaktes for tilsendelse av budkjema og budskjema finnes også i salgsoppgaven.

All budgivning må foregå ved skriftlighet. Ta kontakt med megler dersom det er behov for bistand for å inngi bud.

Eiendomsmegler skal legge til rette for en forsvarlig avvikling av budrunden og kan ikke videreformidle bud med en kortere akseptfrist enn kl. 12.00 første virkedag etter siste annonserte visning. Etter klokken 11:30 anbefaler vi akseptfrist på minimum 30 minutter.

Megler kan ikke formidle bud med forbehold om at budet eller forbehold i budet skal holdes skjult (hemmelig) for andre budgivere og interessenter.

Megler tar ikke noe ansvar for forsinkelser på el- eller telenettet. Under budrunden kan akseptfristene kortes inn ved mottakelse av nye bud. Akseptfristen fra kjøper er absolutt. Det betyr at dersom selger velger å akseptere budet, må kjøper meddeles aksept innen utløpet av akseptfristen. Dersom du utsetter inngivelse av bud til tett opp mot akseptfristen er det en reell fare for at eiendommen kan bli solgt før ditt bud fremkommer til megler.

Boligselgerforsikring

Selger har tegnet boligselgerforsikring. Selgers egenerklæringsskjema er vedlegg til dette prospekt. Forsikringsvilkår kan fås ved henvendelse til megler.

Boligkjøperforsikring

Mange kjøpere har anledning til å tegne boligkjøperforsikring. Vedlagt i salgsoppgaven følger informasjon om Boligkjøperforsikring fra Söderberg & Partners.

Boligkjøperforsikring er en rettshjelpsforsikring som gir trygghet og profesjonell juridisk hjelp dersom det oppdages uventede feil eller mangler ved boligen de neste fem årene. Les mer om Boligkjøperforsikring i vedlagte materiell eller på <https://www.soderbergpartners.no/eiendom/boligkjoper/>.

Innbo og løvsøre

Med mindre annet er uttrykkelig avtalt gjelder NEF's normgivende liste over løvsøre og tilbehør, se vedlagt liste til salgsoppgaven. Til orientering er det full avtalefrihet om hva som skal følge med bolig og fritidsbolig ved salg. I de tilfeller det medfølger hvitevarer i handelen, overleveres disse uten noen form for garanti utover leverandørgaranti.

Eier

Tor Arvid Myreng
Siret Raud

Tilbud på lånefinansiering

Vi bistår gjerne med å etablere kontakt med ulike banker, men vi har ingen fast bankforbindelse som vi benytter. Vi mener at vilkårene i ulike finansinstitusjoner varierer fra kundegruppe til kundegruppe, og kan derfor ikke anbefale en bestemt bank, men hjelper mer enn gjerne med å finne en bank som kan tilby deg gode lånevilkår.

Meglere vederlag

Det er avtalt provisjonsbasert vederlag tilsvarende 0,70% av salgssum. Estimert provisjon kr. 82 600 (beregnet av prisantydning inkl. evt. fellesgjeld, minimum kr. 0).

I tillegg kommer følgende faste vederlag: Foto inkl. plantegninger kr 7 900,00, Kommunale opplysninger kr 3 500,00, Kredittkostnad kr 3 000,00, Markedspakke kr 23 900,00, Oppgjørshonorar kr 8 900,00, Tilretteleggingsgebyr kr 11 900,00. Sum faste vederlag kr. 59 100.

I tillegg kommer følgende utlegg og andre utgifter: Premium Nabolagsprofil kr 300,00, Utlegg - Innhente restanser på kommunale avgifter kr 180,00, Utskrift av heftelser/servitutter kr 296,00, Tilstandsrapport kr 17 950,00, Tinglysningsgebyr sikringsobligasjon/urådighet kr 545,00. Sum utlegg og andre utgifter kr. 19 271.

Totale kostnader kr. 78 371.

Dersom Oppdraget blir sagt opp av Oppdragsgiver før oppdragstidens utløp uten at salg er kommet i stand har Megler ikke krav på vederlag, foruten vederlag for avholdte visninger og markedsføring (med tillegg av evt. ytterligere avtalt markedsføring) dersom provisjonsbasert eller fastpris vederlag er valgt. Dekning av utlegg kan kreves i samsvar med avtalen uten hensyn til oppsigelsen.

Dersom oppdraget utløper uten at handel er kommet i stand, og oppdraget ikke blir fornyet har Megler ikke krav på vederlag, foruten vederlag for avholdte visninger og

markedsføring (med tillegg av evt. ytterligere avtalt markedsføring) dersom provisjonsbasert eller fastpris vederlag er valgt. Dekning av utlegg kan kreves i samsvar med avtalen uten hensyn til oppsigelsen.

Proaktiv Gruppen AS og eiendomsmeglingsforetakene som er tilknyttet Proaktiv har samarbeid med forskjellige foretak som tilbyr forbrukerne produkter eller tjenester i forbindelse med et salgsoppdrag. Våre samarbeidspartnere er: Søderberg & Partners AS - formidler av boligkjøperforsikring, Gjensidige - formidler av boligselgerforsikring, Meglerfront - leverandør av digitale oppgjørsskjemaer og overtakelsesprotokoller som også inneholder tilbud til forbruker om tilpassede strøm-, internett- og alarmtjenester, Vend Marketplaces AS og Bomega AS - markedsplasser på nett, Schibsted - markedsføring i SOME, Eiendomsverdi - formidler av nabolagsprofiler. Hvilke produkter/ tjenester kjøper og selger får i forbindelse med oppdraget, kan variere ut fra hvor i landet eiendommen ligger.

Personopplysningsloven

Vi gjør oppmerksom på at vi lagrer personopplysninger på interessenter, budgivere og kjøpere. Videre opplyser vi at mulighetene for å slette sine personopplysninger er begrenset, som følge av at eiendomsmeglingsforetak har plikt til å oppbevare kontrakter og dokumenter i minst 10 år, iht. eiendomsmeglingsforskriften. Du kan lese om vår behandling av personopplysninger i vår personvernerklæring på <https://proaktiv.no/personvernerklæring>

Hvitvaskingsreglene

Det følger av lov om tiltak mot hvitvasking og terrorfinansiering at meglerforetaket er forpliktet til å foreta kundetiltak av begge parter i handelen. For oppdragsgiver skjer dette i forbindelse med inngåelse av oppdraget, og for kjøper på tidspunkt for kontraktsinngåelse. Dersom slik kundekontroll ikke kan gjennomføres, er meglerforetaket pålagt å avstå fra gjennomføring av oppjøret. Partene er selv ansvarlig for eventuelle kostnader og ansvar dette kan medføre uten at det kan anføres et kontraktsrettslig ansvar overfor meglerforetaket.

Vedlegg til salgsoppgave

Vedleggene er en del av den komplette salgsoppgaven. Det er viktig at interessenter setter seg godt inn i vedleggene og kontakter megler med eventuelle spørsmål før bud inngis.

Dato salgsoppgave
26.5.2026

VEDLEGG

«Det finnes ingen kunnskap som ikke er verdifull.»

-Edmund Burke

Stavanger Eiendomsmegling
AS



Egenerklæring

Kjelsbergarmen 11A, 4050 SOLA

20 Apr 2026

Informasjon om eiendommen

Adresse	Postadresse	Enhetsnummer
Kjelsbergarmen 11A	Kjelsbergarmen 11A	

Opplysninger om selger og salgsobjekt

Er boligen en del av et sameie, aksjeselskap eller borettslag?

Ja Nei

Driver du med omsetning eller utvikling av eiendom?

Ja Nei

Når kjøpte du boligen?

Vi flyttet inn i ny bolig 01.07.24

Har du selv bodd i boligen?

Ja Nei

Når og hvor lenge har eieren bodd i boligen? Hvis det er lengre perioder eieren ikke har bodd i boligen er det fint om du oppgir dette. Her kan du også oppgi annen relevant informasjon om eierskapet.
ca. 2 år

Informasjon om eksisterende husforsikring

Storebrand Forsikring AS-65

Informasjon om selger

Selger

Myreng, Tor Arvid

Selger

Raud, Siret

Forbehold

Selger tar spesifikt forbehold om feil og mangler som er beskrevet i egenerklæringskjemaet.

Side 1



Boligkjøper anses å kjenne til forholdene som er omtalt i dette egenerklæringsskjemaet. Disse forholdene kan ikke gjøres gjeldende som feil eller mangler senere.

Boligkjøper oppfordres til å selv undersøke eiendommen grundig.

Våtrom

1 Har det vært feil på bad, vaskerom eller toalettrom?

Ja Nei, ikke som jeg kjenner til

2 Er det utført arbeid på bad, vaskerom eller toalettrom?

Ja Nei, ikke som jeg kjenner til

Tak, yttervegg og fasade

3 Har det lekket vann utenfra og inn, eller er det sett andre tegn til fukt?

Ja Nei, ikke som jeg kjenner til

4 Er det utført arbeid på tak, yttervegg, vindu eller annen fasade?

Ja Nei, ikke som jeg kjenner til

Kjeller

5 Har sameiet eller borettslaget hatt problemer med fukt, vann eller oversvømmelse i kjeller eller underetasje?

Ikke relevant for denne boligen.

6 Har boligen kjeller, underetasje eller andre rom under bakken?

Ja Nei

7 Er det observert vann eller fukt i kjeller, krypkjeller eller underetasje?

Ja Nei, ikke som jeg kjenner til

8 Er det utført arbeid med drenering?

Ja Nei, ikke som jeg kjenner til

Elektrisitet

9 Har det vært feil på det elektriske anlegget?

Ja Nei, ikke som jeg kjenner til

Beskriv feilen og omfanget

Side 2



Har NIO elbil lader og NIO klarer ikke fremskaffe riktig dokumentasjon slik at elektriker måtte montere et nytt vern. Utvendige stikk ble skiftet av elektriker på garanti da vann trengte inn i de ved kraftig regn. Gulvfoler til varmekabler på gang ble skiftet da den var for kort og ikke gikk langt nok ut på gulvet. Futurehome styringsystem er montert, men ikke aktivt lenger da de gikk konkurs.

10 Er det utført arbeid på det elektriske anlegget?

Ja Nei, ikke som jeg kjenner til

Rør

11 Har eiendommen privat vannforsyning (ikke tilknyttet det offentlige vannettet), septik, pumpekum, brønn, avlopskvern eller liknende?

Ja Nei, ikke som jeg kjenner til

12 Har det vært feil på utvendige eller innvendige avloprør eller vannrør?

Ja Nei, ikke som jeg kjenner til

13 Er det utført arbeid på utvendige eller innvendige avloprør eller vannrør?

Ja Nei, ikke som jeg kjenner til

Ventilasjon og oppvarming

14 Er det eller har det vært nedgravd oljetank på eiendommen?

Ja Nei, ikke som jeg kjenner til

15 Har det vært feil på varmeanlegg eller ventilasjonsanlegg?

Ja Nei, ikke som jeg kjenner til

Beskriv feilen og omfanget, og eventuelt hva som ble utført av arbeider på anlegget

Det ene filteret i ventilasjonsanlegget er tregt å ta ut når det skal skiftes. Ikke feil, men det nevnes.

16 Er det utført arbeid på varmeanlegg eller ventilasjonsanlegg?

Ja Nei, ikke som jeg kjenner til

Skjevheter og sprekker

17 Er det tegn på setningsskader eller sprekker i for eksempel grunnmur eller fliser?

Ja Nei, ikke som jeg kjenner til

18 Har det vært feil eller gjort endringer på ildsted eller pipe?

Ja Nei, ikke som jeg kjenner til

Side 3



Sopp og skadedyr

19 Har det vært skadedyr i boligen eller andre bygninger på eiendommen?

Ja Nei, ikke som jeg kjenner til

20 Har det vært skadedyr i fellesområdene til sameiet eller borettslaget?

Ikke relevant for denne boligen.

21 Har det vært mugg, sopp eller råte i boligen eller andre bygninger på eiendommen?

Ja Nei, ikke som jeg kjenner til

22 Har det vært mugg, sopp eller råte i sameiet eller borettslaget?

Ikke relevant for denne boligen.

Planer og godkjenninger

23 Mangler boligen eller andre bygninger brukstillatelse eller ferdigattest for søknadspliktige tiltak?

Ja Nei, ikke som jeg kjenner til

24 Har du bygd på eller gjort om kjeller, loft eller annet til boligrom?

Ja Nei

25 Selges eiendommen med utleiedel som leilighet, hybel eller lignende?

Ja Nei

27 Er det utført radonmåling?

Ja Nei, ikke som jeg kjenner til

28 Er det andre forhold av betydning eller sjenanse for eiendommen eller nærområdet?

Ja Nei, ikke som jeg kjenner til

Beskriv nærmere hvilke forhold

De 2 nabotomtene skal nå bygges ut med 2 eneboliger. Starter nå i april 2026 og antas ferdig i løpet av ca. 1 år.

29 Foreligger det planer eller bestemmelser som kan medføre endringer av felleskostnader eller fellesgjeld?

Ikke relevant for denne boligen.

30 Er sameiet eller borettslaget er involvert i konflikter av noe slag?

Ikke relevant for denne boligen.

Andre opplysninger

31 Har ufaglærte utført arbeid som normalt bør utføres av faglærte? Du trenger ikke gjenta noe du allerede har nevnt.

Ja Nei, ikke som jeg kjenner til

Side 4



32 Har du andre opplysninger om boligen eller eiendommen utover det du har svart?

Ja Nei, ikke som jeg kjenner til

Skriv opplysningene her:

Noe knirk i gulvet på soverom i 2.etg., samt noen skjoter i gulvet er glidd litt fra hverandre. Siden huset er nytt vil det kunne oppstå noen kosmetiske sprekker i gipsen da huset setter seg. Noe sparkling/maling vil da være aktuelt.

Boligselgerforsikring

Boligen selges med boligselgerforsikring

En boligselgerforsikring gir trygghet for selger og kjøper, og kan dekke feil og mangler som enten ikke er opplyst om eller det ikke var kjennskap til da salget ble gjennomført.

Forsikringen er tegnet i Gjensidige Forsikring ASA

Forsikringsnummer 17280423

Side 5

Egenerklærings skjema

Name	Date	Name	Date
Siret Raud	2026-04-20	Tor Arvid Myreng	2026-04-20
Identification		Identification	
 Siret Raud		 Tor Arvid Myreng	

Egenerklærings skjema

Signed by:		
Siret Raud	20/04-2026	BankID OIDC
Tor Arvid Myreng	09:33:26	High
	20/04-2026	BankID OIDC
	09:18:27	High

 This document contains electronic signatures using EU-compliant PAdES - PDF
Advanced Electronic Signatures (Regulation (EU) No 910/2014 (eIDAS))

Tilstandsrapport

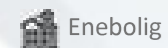

Enebolig

Kjelsbergarmen 11 A, 4050 SOLA

SOLA kommune

gnr. 33, bnr. 922

Sum areal alle bygg: BRA: 215 m² BRA-i: 188 m²



Befaringsdato: 22.04.2026

Rapportdato: 22.05.2026

Oppdragsnr.: 22514-1038

Eiendomsverdi ref nr: BD8190

Foretak: TAKST-KOMPANIET AS



takstkompaniet



Takst-kompaniet AS

takstkompaniet

takstkompaniet

Rapportansvarlig

Ole Gunnar Tørresen

Uavhengig Takstingeniør

Olegunnar@takstkompaniet.com

919 18 853



NITO

takstkompaniet

Dette trenger du å vite om tilstandsrapporten



Hva er en tilstandsrapport?

En tilstandsrapport beskriver synlige skader/avvik eller tegn på skader/avvik på boligen. Rapporten fremhever vanligvis ikke positive egenskaper ved boligen.



Hva vurderer en bygningsakkyndig?

Den bygningsakkyndige vurderer boligen ut fra hva man kan forvente av en bygning av samme alder og type. Vurderingen gjøres som regel mot hvordan det var vanlig å bygge og regler som gjaldt da boligen ble oppført (søknadstidspunktet). Forhold som er vanlige for bygningens alder, slik som slitasje etter normal bruk regnes ikke som avvik.



Hva inneholder tilstandsrapporten?

Den bygningsakkyndige undersøker rom og bygningsdeler slik det kommer frem av [Forskrift til avhendingsloven](#). Tilstandsrapporten inneholder bare avvik som den bygningsakkyndige kan se eller kontrollere med enkle hjelpemidler. Det gjøres ikke nærmere undersøkelser slik som åpning av vegger eller andre bygningsdeler. I vegg mot våtrom og rom under terreng kan det borres et hull for å gjøre enkle undersøkelser slik som fuktøk.

Når du kjøper en brukt bolig

Når du kjøper en brukt bolig, er det viktig å være oppmerksom på at dette ikke kan sammenlignes med å kjøpe en ny bolig. Måten boligen ble bygget på kan være annerledes enn i dag. Bygninger svekkes over tid, og utsettes for slitasje blant annet på grunn av bruk og vær og vind. Mange boliger fornyes helt eller delvis, noen i flere omganger, eller det oppføres tilbygg. Særlig for boliger som er pusset opp eller endret, er det viktig å merke seg at fornyelse av overflater ikke nødvendigvis betyr at bygningsdeler under er forbedret.

Vurdering mot byggeregler

Den bygningsakkyndige vil vurdere boligen mot hvordan det var vanlig å bygge og regler som gjaldt på søknadstidspunktet. Den bygningsakkyndige ser etter avvik som har betydning for og som reduserer boligens funksjon og verdi, og som kommer frem av Forskrift til avhendingslova.

Tilstandsrapporten beskriver ikke hele boligen

BYGNINGSSAKKYNDIGE SER FOR EKSEMPEL IKKE PÅ

- vanlig slitasje og normal vedlikeholdstilstand
- bagatellmessige forhold som ikke påvirker bygningens bruk eller verdi vesentlig
- etasjeskillere
- tilleggsbygg slik som garasje, bod, annekks, naust også videre
- utvendige trapper
- støttemurer
- skjulte installasjoner
- installasjoner utenfor bygningen
- full funksjonstesting av el- og VVS-installasjoner
- geologiske forhold og bygningens plassering på grunnen
- bygningens planløsning
- bygningens innredning
- løsøre slik som hvitevarer
- utendørs svømmebasseng og pumpeanlegg
- bygningens estetikk og arkitektur
- bygningens lovlighet (bortsett fra bruksendringer, brannceller og forhold som åpenbart kan påvirke helse, miljø og sikkerhet)
- fellesarealer (med mindre boligeier har vedlikeholdsplikt for fellesarealer og dette er kjent for bygningsakkyndig, eller fellesarealet har en særlig tilknytning til boligen).

© iVerdi 2023

Malen til denne rapporten, inkludert standardtekstene fra Verdi er vernet etter åndsverkloven og kan kun benyttes av av kunder hos iVerdi. For andre aktører er eksemplarframstilling av malen og standardtekster, som utskrift og annen kopiering til bruk som grunnlag for tilsvarende rapporter, bare tillatt når det er hjemlet i lov (kopiering til privat bruk, sitat o.l.) eller avtale med iVerdi (<https://iverdi.no/>).

Utnyttelse i strid med lov eller avtale kan medføre erstatnings- og straffansvar.

Dette trenger du å vite om tilstandsrapporten

Tilstanden vurderes med ulike tilstandsgrader

Tilstanden gir uttrykk for en gitt forventet tilstand, blant annet vurdert ut fra alder og normal bruk. Ved Tilstandsgrad 0 (TG0) og Tilstandsgrad 1 (TG1) gir den bygningsakkyndige normalt ingen begrunnelse for valg av tilstandsgrad. Grunnen er at bygningen eller bygningsdelen da bare har normal slitasje. Ved skjulte konstruksjoner kan alder alene avgjøre tilstandsgrad. Når bygningsakkyndige anbefaler tiltak, for eksempel utbedringer, må brukeren av rapporten vurdere om tiltakene er nødvendige og lønnsomme. Når den bygningsakkyndige velger tilstandsgrad, baseres vurderingen på faste kriterier som følger av gjeldende bransjestandard for Teknisk tilstandsanalyse ved omsetning av bolig og Forskrift til avhendingslova.



TILSTANDSGRAD 0, TG0: INGEN AVVIK

Bygningsdelen skal være tilnærmet ny, ikke vise tegn på slitasje og det skal være lagt frem dokumentasjon på faglig god utførelse. Det er ingen merknader til delen.



TILSTANDSGRAD 1, TG1: MINDRE AVVIK

Bygningsdelen skal bare ha normal slitasje, og straktiltak skal ikke anses som nødvendig. Graden kan også brukes når delen er ny, men der dokumentasjon på faglig god utførelse mangler.



TILSTANDSGRAD 2, TG2: VESENTLIGE AVVIK OG MINDRE AVVIK SOM ETTER NS 3600 GIR TG 2

Bygningsdelen skal enten ha feil utførelse, en skade eller symptomer på skade, sterk slitasje eller nedsatt funksjon. Graden gis når bygningsdelen trenger vedlikehold eller tiltak i nær fremtid. Graden skal også brukes når delen er gammel og det er grunn til å varsle om faren for skader på grunn av alderen, eller når det er grunn til å overvåke delen spesielt på grunn av fare for større skader eller følgeskader.



TILSTANDSGRAD 3, TG3: STORE ELLER ALVORLIGE AVVIK

Denne tilstandsgraden brukes ved kraftige tegn på forhold som man må regne med trenger utbedring straks eller innen kort tid. Det er påvist funksjonssvikt eller sammenbrudd.



IKKE UNDERSØKT/IKKE TILGJENGELIG FOR UNDERSØKELSE

Det kan være avvik/skader som ikke er avdekket.

Informasjon om utbedringskostnader

Utbedringskostnadene i rapporten er sjablongmessige anslag basert på observerte forhold som feil, skader eller uregelmessigheter, samt foreslåtte tiltak. Disse anslagene er veiledende, angis i fem intervaller, er basert på generelle erfaringstall, og må ikke forveksles med konkrete pristilbud fra håndverkere eller entreprenører. Faktiske kostnader kan variere betydelig, avhengig av individuelle valg, materialpriser og markedsforhold. For å få en nøyaktig vurdering av utbedringskostnadene anbefales ytterligere undersøkelser og innhenting av flere pristilbud fra kvalifiserte fagfolk. Slike anslag gis for TG3, der dette er mulig.



Tiltak under kr 20 000



Tiltak mellom kr 20 000 – 100 000



Tiltak mellom kr 100 000 – 200 000



Tiltak mellom kr 200 000 – 500 000



Tiltak over kr 500 000

Beskrivelse av eiendommen

Boligen er oppført med grunnmur av betong. Yttervegger er utført i bindingsverkskonstruksjon og utvendig kledd med trekledning. Etasjeskiller er av trebjelkelag. Bygningen har flatt tak teknet med pappshingel. Boligen består i hovedsak av originale bygningskomponenter.

Tilstandsanalysen er utført i henhold til nivå 1 i NS 3600, hvilket innebærer visuell kontroll uten inngrep i konstruksjoner.

Viktig informasjon til kjøper:

Selv om det foreligger en tilstandsrapport, er kjøper pålagt å foreta egne undersøkelser før kjøp. Rapporten fritar ikke kjøper fra undersøkelsesplikten.

For øvrig henvises det til rapportens enkelte poster, der tilstandsgrad (TG) er angitt for de vurderte bygningsdelene. Tilstandsgradering er gjort med grunnlag i visuell observasjon, informasjon fra eier, samt vurdering opp mot forventet teknisk levetid for aktuelle komponenter.

TG kan også reflektere at deler av komponentens levetid er oppbrukt, selv om det ikke nødvendigvis foreligger skade eller funksjonssvikt.

Rørnett og elektrisk anlegg er ikke vurdert av spesialister i denne rapporten, utover visuell observasjon og det som fremgår av opplysninger fra eier.

Dersom det skulle oppstå spørsmål eller usikkerhet, kan det være hensiktsmessig å innhente vurdering fra fagkyndig

Enebolig - Byggeår: 2023

UTVENDIG [Gå til side](#)

Boligen har flatt tak med gjenbygget konstruksjon. Pappshingel fra byggeår.

Siden taket (takkonstruksjon, takteking og skorstein) kun er observert fra takfot i stige, er vurderingen begrenset av dette. Det er ikke sikkerhetsmessig forsvarlig å bevege seg ut på taket. Selv om det ikke er avdekket skader under befaringen, betyr ikke dette at det ikke foreligger skader som en besiktigelse på taket kan avdekke.

Vær oppmerksom på denne risikoen. En undersøkelse på taket kan utføres av en fagperson under tilstrekkelige sikkerhetsforhold.

Beslag og nedløp er utført i sort aluminium/plastisol.

Bindingsverkskonstruksjon fra byggeår med stående kledning.

Malte trevinduer med 3-lags glass og aluminium utvendig.

Malt hovedytterdør med glassfelt. Balkongdør med glass og aluminium utvendig.

Terrasse ut av stue/kjøkken. Tretrapp ned fra terrasse.

INNVENDIG [Gå til side](#)

Kork klikkvinyll på gulv og fliser ved inngangsparti. Kork klikkvinyll kan slipe i tverskjøt som selger også oppgir i egenerklæringen.

Malte plater på vegg og tak. Overflatene er i normal stand i henhold til alder. Knirk og ujevnheter kan forekomme. Kjøper anbefales å kontrollere overflater nærmere, da oppfatningen av normal bruksslitasje kan være subjektiv.

Isolert stålpipeline med vedovn. Lakkert tretrapp. Malte glatte dører og skyvedører.

Betongdekke med kork klikkvinyll og fliser på gulv i 1. etg. Det ble målt opp mot 1 cm høydeforskjell i 1. etg på kontrollerte punkt. Det ble målt opp mot 1cm høydeforskjell i 2. etg på kontrollerte punkt.

Hulltaking er foretatt, uten å påvise unormale forhold. Rom under terreng regnes som en risikokonstruksjon og bør holdes under oppsyn. Kravet er at treverk som inngår i byggverk ikke skal ha et fuktinnhold over 20 vektprosent, og maksimalt 15 vektprosent i konstruksjoner som er spesielt utsatt for høy fuktbelastning, for å redusere risikoen for soppangrep og råte.

VÅTROM [Gå til side](#)

Bad
TEK 17.

Kontrollerklæring foreligger.

Fliser på gulv med varmekabler. Fliser på vegger. Nedsenket dusjsone med dusjvegger. Badekar, innredning med to nedfelte servanter og vegghengt toalett.

Fliser på vegg og malt tak. Fliselagt gulv med varmekabler. Plastsluk og remembran med dokumentert utførelse. Balansert ventilasjon.

Vaskerom
TEK 17

Kontrollerklæring foreligger.

Fliser på gulv. Malte plater på vegger og tak. Skyvedørsgarderobe med spiledører. Innredning med vask og benk til vaskemaskiner.

Varmtvannsbereider, ventilasjonsanlegg, rør-i-rør-skap, sentralstøvsuger og vaskemaskin.

Malte plater på vegg og tak. Fliselagt gulv med varmekabler. Plastsluk og remembran med dokumentert utførelse. Opplegg for vaskemaskin og innredning med servant. Balansert ventilasjon.

Bad
TEK 17.

Kontrollerklæring foreligger.

Fliser på gulv med varmekabler. Fliser på vegger. Malt innvendig tak. Nedsenket dusjsone med glassvegg. Veggmontert toalett og innredning med to nedfelte servanter.

Fliser på vegg og malt innvendig tak. Fliselagt gulv med elektriske varmekabler. 5,5 cm høydeforskjell fra sluk til topp membran. Plastsluk og remembran med dokumentert utførelse. Innredning med to nedfelte servanter, veggmontert toalett og dusjvegger/hjørne. Balansert ventilasjon.

KJØKKEN [Gå til side](#)

Kjøkken i sort utførelse med frittstående kjøleskap og frysenskap. Oppvaskmaskin, platetopp, to stekeovner, vannstoppssystem og komfyrvakt. Kjøkkenventilator med avtrekk ut.

SPESIALROM [Gå til side](#)

Vegghengt toalett og fliser på gulv. Malte plater på vegg og tak. Innredning med nedfelt servant.

TEKNISKE INSTALLASJONER [Gå til side](#)

Plast (rør-i-rør) som er besiktiget i vannfordelerskap, uten synlige tegn til lekkasje på befaringsdagen. Avløpsrørene er skjult i konstruksjonen, og har derfor ikke vært tilgjengelige for visuell kontroll. Tilstandsgrad er kun satt på bakgrunn av at funksjonen er ivarettatt, da rørene ikke har vært mulig å inspisere.

Balansert ventilasjon. Det anbefales service hvert 5. år og filterskift én gang i året.

Varmepumpe lokalisert i stue/kjøkken.

283 liters varmtvannstank. Utstyr sanitærinstallasjoner. Normal levetid for elektriske varmtvannsbereidere er 15 til 25 år. Normal levetid for blandeventil til bereidere er 10 til 25 år.

Solskjerming utvendig på 2 vinduer i stue. Sentralstøvsuger.

Det er ikke utført funksjonstest, og tilstandsgraden er satt ut fra alder. Elektrisk anlegg fra byggeår.

TOMTEFORHOLD [Gå til side](#)

Ukjent byggegrunn. Fuktsikring og drenering fra byggeår. Betonggrunnmur fra byggeår. På den synlige delen av betongmuren er det funnet et horisontalt riss langs vinduet og bak kledningen. Betongmur oppført på siden av utvendig trapp. Tomten fremstår som lett tilgjengelig og funksjonell for formålet. Utvendige vann- og avløpsledninger er fra 2023.

Arealer [Gå til side](#)

Forutsetninger og vedlegg [Gå til side](#)

Lovlighet [Gå til side](#)

Enebolig

- Det foreligger godkjente og byggemeldte tegninger, som stemmer med dagens bruk

Garasje

- Det foreligger godkjente og byggemeldte tegninger, som stemmer med dagens bruk

Sammendrag av boligens tilstand

Fordeling av tilstandsgrader

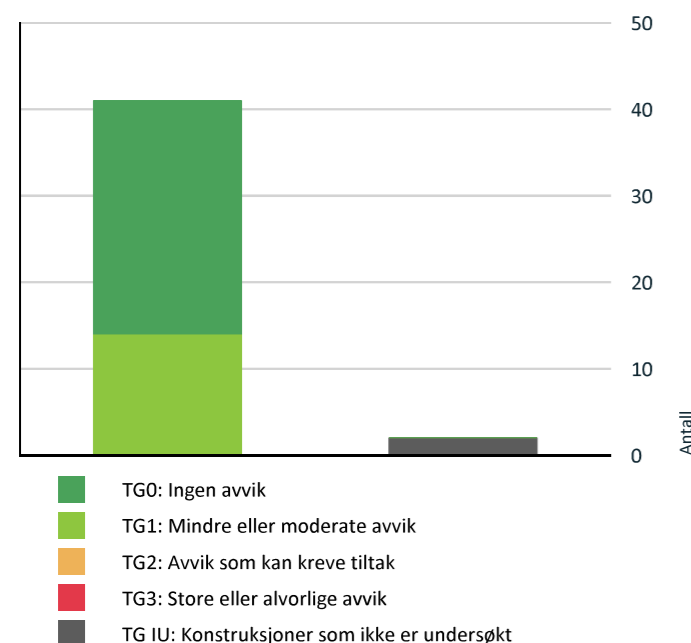

Vil du vite mer om tilstandsgrader? Se side 4.

Oppsummering av avvik

Vil du vite mer? Se på rommet eller bygningsdelen senere i rapporten.

Enebolig

KONSTRUKSJONER SOM IKKE ER UNDERSØKT

- Utvendig > Takkonstruksjon/Loft [Gå til side](#)
- Tomteforhold > Utvendige vann- og avløpsledninger [Gå til side](#)

HELSE, MILJØ OG SIKKERHET

Forhold som åpenbart kan medføre fare for helse, miljø og sikkerhet

- Det er ikke montert rekkverk på utvendige trapper. [Gå til side](#)
- Det er manglende rekkverk/annen sikring på forstøtningsmurer som krever dette utifra dagens krav.

Tilstandsrapport

ENEBOLIG

Byggeår
2023

Kommentar

Byggeåret er basert på opplysninger fra eier.

UTVENDIG

Taktekking

Punktet må sees i sammenheng med Takkonstruksjon/Loft

Beskrivelse

Pappshingel fra byggeår.

Siden taket (takkonstruksjon, taktekking og skorstein) kun er observert fra takfot i stige, er vurderingen begrenset av dette. Det er ikke sikkerhetsmessig forsvarlig å bevege seg ut på taket. Selv om det ikke er avdekket skader under befaringen, betyr ikke dette at det ikke foreligger skader som en besiktigelse på taket kan avdekke. Vær oppmerksom på denne risikoen. En undersøkelse på taket kan utføres av en fagperson under tilstrekkelige sikkerhetsforhold.

Nedløp og beslag

Beskrivelse

Beslag og nedløp er utført i sort aluminium. Beslag rundt gesims er byttet etter at det ble oppdaget at det ikke var lufting ut under beslaget. Dokumentasjon på arbeidet er fremvist.

Veggkonstruksjon

Beskrivelse

Bindingsverkskonstruksjon fra byggeår med stående kledning.

Ved befaring ble det bemerket at det ikke var luftespalte rundt gesimsbeslaget, samt dårlig utførelse av museband.

Forholdene er tatt videre med utførende firma, som har utbedret dette. Dokumentasjon/bilder er fremvist.

Takkonstruksjon/Loft

Punktet må sees i sammenheng med Taktekking

Beskrivelse

Boligen har flatt tak med gjenbygget konstruksjon. Utførelse med hensyn til lufting og ventilasjon mellom isolasjon og undertak er ikke tilgjengelig for kontroll, og kan derfor ikke vurderes.

Vurdering av avvik:

- Hele takkonstruksjonen er gjenbygget. Det er ingen mulighet til vurdering utover alder og observasjoner fra underliggende etg.

Konsekvens/tiltak

- Innhent dokumentasjon, om mulig.

Vinduer

Beskrivelse

Malte trevinduer med 3-lags glass og aluminium utvendig.

Dører

Beskrivelse

Malt hovedytterdør med glassfelt. Balkongdør med glass og aluminium utvendig.

Balkonger, terrasser og rom under balkonger

Beskrivelse

Terrasse rett ut av stue/kjøkken.

Utvendige trapper

Beskrivelse

Tretrapp ned fra terrasse.

INNVENDIG

Overflater

Beskrivelse

Kork klikkvinyll på gulv og fliser ved inngangsparti. Malte plater på vegg og tak. Kork klikkvinyll kan slipes i tverskjøt, noe selger også oppgir i egenerklæringen.

Overflatene er i normal stand i henhold til alder. Knirk og ujevnheter kan forekomme.

Etter befaring er det utbedret knirk i gulv ved hovedsoverom.

Etasjeskille/gulv mot grunn

Beskrivelse

Betongdekke med laminat og fliser på gulv. Det ble målt opp mot 1 cm høydeforskjell i 1.etg på kontrollerte punkt. Det ble målt opp mot 1cm høydeforskjell i etasjen på kontrollerte punkt.

Pipe og ildsted

Beskrivelse

Isolert stålpipes med vedovn.

Rom Under Terreng

Punktet må sees i sammenheng med 'Drenering'

Beskrivelse

Tilstandsrapport

Hulltaking er foretatt, uten å påvise unormale forhold.

Rom under terreng regnes som en risikokonstruksjon og bør holdes under oppsyn. Kravet er at treverk som inngår i byggverk ikke skal ha et fuktinnhold over 20 vektprosent, og maksimalt 15 vektprosent i konstruksjoner som er spesielt utsatt for høy fuktbelastning, for å redusere risikoen for soppangrep og råte.



Innvendige trapper

Beskrivelse

Lakkert tretrapp

Innvendige dører

Beskrivelse

Malte glatte dører og skyvedører.

VÅTROM

1. ETASJE > BAD

Generell

Beskrivelse

TEK 17.

Kontrollerklæring foreligger.

Fliser på gulv og vegger.
Nedsenket dusjsone med dusjvegger.
Badekar, innredning med to nedfelte servanter og vegghengt toalett.

1. ETASJE > BAD

Overflater vegger og himling

Beskrivelse

Fliser på vegg og malt tak.

1. ETASJE > BAD

Overflater Gulv

Beskrivelse

Fliselagt gulv med varmekabler.
Tilstrekkelig fall fra topp terskel til sluk, forutsatt at membran har oppbrett bak terskel.

1. ETASJE > BAD

Sluk, membran og tettesjikt

Beskrivelse

Plastsluk og membran med dokumentert utførelse.



Dusjsone



1. ETASJE > BAD

Sanitærutstyr og innredning

Beskrivelse

Innredning med to nedfelte servanter, veggmontert toalett, badekar og dusjhjørne.

1. ETASJE > BAD

Ventilasjon

Beskrivelse

Balansert ventilasjon.

1. ETASJE > BAD

Tilliggende konstruksjoner våtrom

Beskrivelse

Tilstandsrapport

Hulrommet er kontrollert visuelt uten registrerte tegn til fuktskjolder eller andre indikasjoner på fuktpåvirkning.

Det er også utført fuktmåling med piggelektroder. Måleresultatene viser verdier godt under nivået som klassifiseres som tørt treverk (15–20 vekt-%).



1. ETASJE > VASKEROM

Generell

Beskrivelse

TEK 17

Kontrollerklæring foreligger.

Fliser på gulv.
Malte plater på vegger og tak.
Skyvedørgarderobe med spiledører.
Innredning med vask og benk til vaskemaskiner.

Varmtvannsbereder, ventilasjonsanlegg, rør-i-rør-skap, sentralstøvsuger og vaskemaskin.

1. ETASJE > VASKEROM

Overflater vegger og himling

Beskrivelse

Malte plater på vegg og tak.

1. ETASJE > VASKEROM

Overflater Gulv

Beskrivelse

Fliselagt gulv med varmekabler.
Tilstrekkelig fall fra topp terskel til sluk, forutsatt at membran har oppbrett bak terskel.

1. ETASJE > VASKEROM

Sluk, membran og tettesjikt

Beskrivelse

Plastsluk og remembran med dokumentert utførelse.

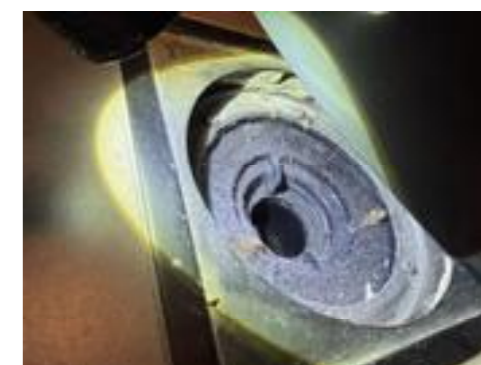

1. ETASJE > VASKEROM

Sanitærutstyr og innredning

Beskrivelse

Opplegg for vaskemaskin og innredning med servant.

1. ETASJE > VASKEROM

Ventilasjon

Beskrivelse

Balansert ventilasjon.

1. ETASJE > VASKEROM

Tilliggende konstruksjoner våtrom

Beskrivelse

Det er foretatt hulltaking uten at det ble påvist unormale forhold. Måleinstrumentet viste tre streker, noe som indikerer at det ikke er registrert fukt som leder spenning mellom piggelektrodene. Det ble ikke målt forhøyede eller målbare fuktverdier i den kontrollerte konstruksjonen på befaringstidspunktet.

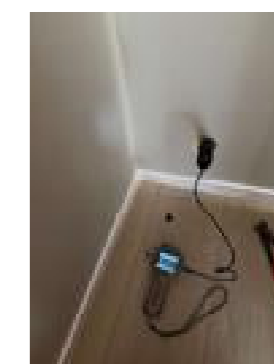

2. ETASJE > BAD

Generell

Beskrivelse

Tilstandsrapport

TEK 17.

Kontrollerklæring foreligger.

Fliser på gulv med varmekabler.
Fliser på vegger.
Malt innvendig tak.
Nedsenket dusjsone med glassvegg.
Veggmontert toalett og innredning med to nedfelte servanter.

2.ETASJE > BAD

Overflater vegger og himling

Beskrivelse

Fliser på vegg og malt innvendig tak.

2.ETASJE > BAD

Overflater Gulv

Beskrivelse

Fliselagt gulv med elektriske varmekabler.

2.ETASJE > BAD

Sluk, membran og tettesjikt

Beskrivelse

Plastsluk og membran med dokumentert utførelse.



2.ETASJE > BAD

Sanitærutstyr og innredning

Beskrivelse

Innredning med to nedfelte servanter, veggmontert toalett og dusjvegger/hjørne.

2.ETASJE > BAD

Ventilasjon

Beskrivelse

Balansert ventilasjon.

2.ETASJE > BAD

Tilliggende konstruksjoner våtrom

Beskrivelse

Det er foretatt hulltaking uten at det ble påvist unormale forhold. Måleinstrumentet viste tre streker, noe som indikerer at det ikke er registrert fukt som leder spenning mellom piggelektrodene. Det ble ikke målt forhøyede eller målbare fuktverdier i den kontrollerte konstruksjonen på befaringstidspunktet.

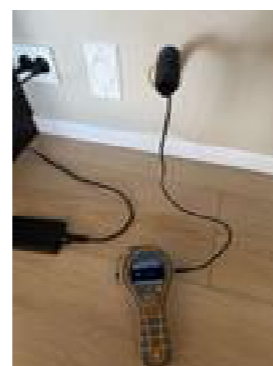

KJØKKEN

2.ETASJE > STUE/KJØKKEN

Overflater og innredning

Beskrivelse

Kjøkken i sort utførelse med frittstående kjøleskap og fryseskap. Oppvaskmaskin, platetopp, to stekeovner, vannstoppssystem og komfyrvakt.

2.ETASJE > STUE/KJØKKEN

Avtrekk

Beskrivelse

Kjøkkenventilator med avtrekk ut.

SPESIALROM

1.ETASJE > TOALETTRUM

Overflater og konstruksjon

Beskrivelse

Vegghengt toalett og fliser på gulv. Malte plater på vegg og tak. Innredning med nedfelt servant.

TEKNISKE INSTALLASJONER

Vannledninger

Beskrivelse

Tilstandsrapport

Plast (rør-i-rør) som er besiktiget i vannfordelerskap, uten synlige tegn til lekkasje på befaringsdagen.

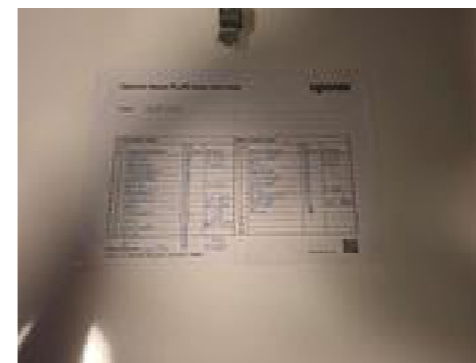

Avløpsrør

Beskrivelse

Avløpsrørene er skjult i konstruksjonen, og har derfor ikke vært tilgjengelige for visuell kontroll. Tilstandsgrad er kun satt på bakgrunn av at funksjonen er ivaretatt, da rørene ikke har vært mulig å inspisere.

Ventilasjon

Beskrivelse

Balansert ventilasjon.
Det anbefales service hvert 5. år og filterskift én gang i året.

Varmesentral

Beskrivelse

Varmepumpe lokalisert i stue/kjøkken.

Årstill: 2022 Kilde: Produksjonsår på produkt

Varmtvannstank

Beskrivelse

283 liters varmtvannstank.

Utstyr sanitærinstallasjoner.
Normal levetid for elektriske varmtvannsberedere er 15 til 25 år.
Normal levetid for blandeventil til beredere er 10 til 25 år.

Andre installasjoner

Beskrivelse

Utvendig solskjerming.

Sentralstøvsuger.

Det er ikke utført funksjonstest, og tilstandsgraden er satt ut fra alder.

Elektrisk anlegg

Dette er en forenklet kontroll begrenset til de spørsmål og undersøkelser som forskrift til avhendingslova (tryggere bolighandel) § 2-18 inneholder. Dette kan ikke sammenlignes med en kontroll utført av offentlig myndighet (Det lokale eltilsyn) eller registrert elektrovirksomhet, og en bygningssakkyndig har verken kompetanse eller lov til å foreta en slik kontroll.

Tilstanden er vurdert ut fra den forenklede og begrensede kontrollen som forskriften inneholder. El-anlegget kan ha feil og mangler som en slik forenklet undersøkelse ikke vil avdekke. Vær derfor oppmerksom på denne risikoen, og søk videre veiledning eller få en fullstendig kontroll utført av registrert elektrovirksomhet.

Beskrivelse

Elektrisk anlegg fra byggeår.

1. Foreligger det eltilsynsrapport de siste 5 år, og det er ikke foretatt arbeid på anlegget etter denne, utenom retting av eventuelle avvik i eltilsynsrapport (dvs en el-tilsynsrapport uten avvik)?
Ja

Spørsmål til eier

2. Er det elektriske anlegget utført eller er det foretatt tilleggsarbeider på det elektriske anlegget etter 1.1.1999?
Ja
Eksisterer det samsvarserklæring?
Ja

Inntak og sikringsskap

3. Foreta en helhetsvurdering av det elektriske anlegget, dets alder, allmenne tilstand og fare for liv og helse. Bør det elektriske anlegget ha en utvidet el-kontroll?
Nei

Tilstandsrapport



Betonggrunnmur fra byggeår.

Etter befaring er det utført utbedring og tetting av formstaghull.

Forstøtningsmurer

Beskrivelse

Betongmur oppført på siden av utvendig trapp.

Terrangforhold

Beskrivelse

Tomten fremstår som lett tilgjengelig og funksjonell for formålet.

Utvendige vann- og avløpsledninger

Beskrivelse

Utvendige vann- og avløpsledninger er fra 2023.

Utvendige vann- og avløpsrør er skjult og har derfor ikke vært tilgjengelige for visuell kontroll.

FORHOLD SOM ÅPENBART KAN MEDFØRE FARE FOR HELSE, MILJØ OG SIKKERHET

Dette punktet inneholder tydelige og lett synlige forhold ved boligen som åpenbart kan påvirke helse, miljø og sikkerhet, og som bygningsfagkyndige har oppdaget. Terskelen for hva som anses som åpenbart er høy, og det utføres ikke undersøkelser med sikte på å avdekke slike forhold. Punktet omfatter ikke skjulte eller ikke-synlige forhold, tekniske vurderinger eller forhold som krever spesialundersøkelser. Forhold vurderes etter byggeteknisk forskrift på befaringstidpunktet. Røykvarslere og håndholdt brannslukningsutstyr vurderes etter gjeldende forskrift om brannforebygging.

Helse, miljø og sikkerhet

Beskrivelse

Rekkverket gjelder for trappen på vestsiden og forstøtningsmuren ved terrassen.

Vurdering av avvik:

- Det er ikke montert rekkverk på utvendige trapper.
- Det er manglende rekkverk/annen sikring på forstøtningsmurer som krever dette utifra dagens krav.

Konsekvens/tiltak

- Rekkverk for utvendige trapper må monteres for å lukke avviket.
- Rekkverk/annen sikring på forstøtningsmur må settes opp/utbedres.

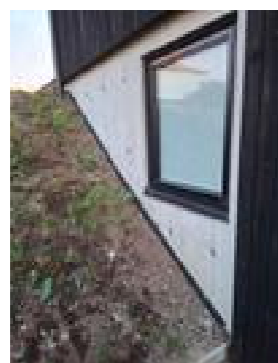

Grunnmur og fundamenter

Beskrivelse

TOMTEFORHOLD

Byggegrunn

Beskrivelse

Ukjent byggegrunn.

Fuktsikring og drenering

Punktet må sees i sammenheng 'Rom under terreng'

Beskrivelse

Fuktsikring og drenering fra byggeår.

Etter befaring er det utbedret kantlist rundt grunnmursplast.

Bygninger på eiendommen

Garasje

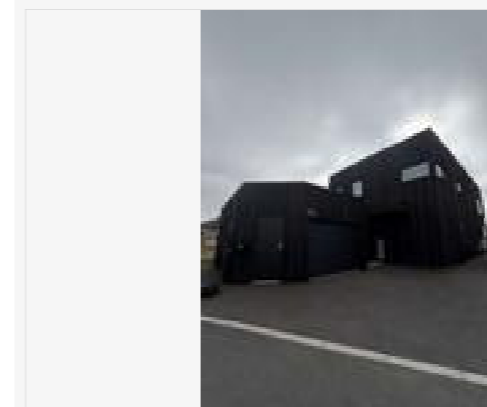

Anvendelse

Byggeår

2023

Standard

Vedlikehold

Kommentar

Byggeåret er basert på opplysninger fra eier.

Beskrivelse

Garasje oppført i bindingsverk med stående kledning.

Tak er tekket med pappshingel.

Nedløp og beslag i sort utførelse.

Det er montert port med automatisk åpner.

Det er montert et vindu og en to sorte ytterdører.

Det er på befaringen konstatert at museband er dårlig utført rundt garasjen.

Bygget er ikke tilstandsvurdert ihht Forskrift til avhendingslova og NS3600. Dette er kun en enkel beskrivelse.

Arealer, byggetegninger og brannceller

Standard gjeldende fra 01.01.2024

Arealmålinger og arealoppsett er basert på Norsk standard 3940:2023 Areal- og volum-beregninger av bygninger. Arealet gjelder for tidspunktet da boligen ble målt

Hva er måleverdig areal?

Arealet i rommet må ha minst 1,90 m fri høyde over gulvet og minst bredde på 0,60 m. Et loft med skråtak vil for eksempel bare få registrert målbart areal der høyden er minst 1,90 m og bredden minst 0,60 m. Rommet må ha dør eller luke og gangbart gulv.

Hva er bruksareal?

$$BRA = BRA-i + BRA-e + BRA-b$$

Bruksarealet for bygningen er bruttoarealet minus arealet som opptas av yttervegger.

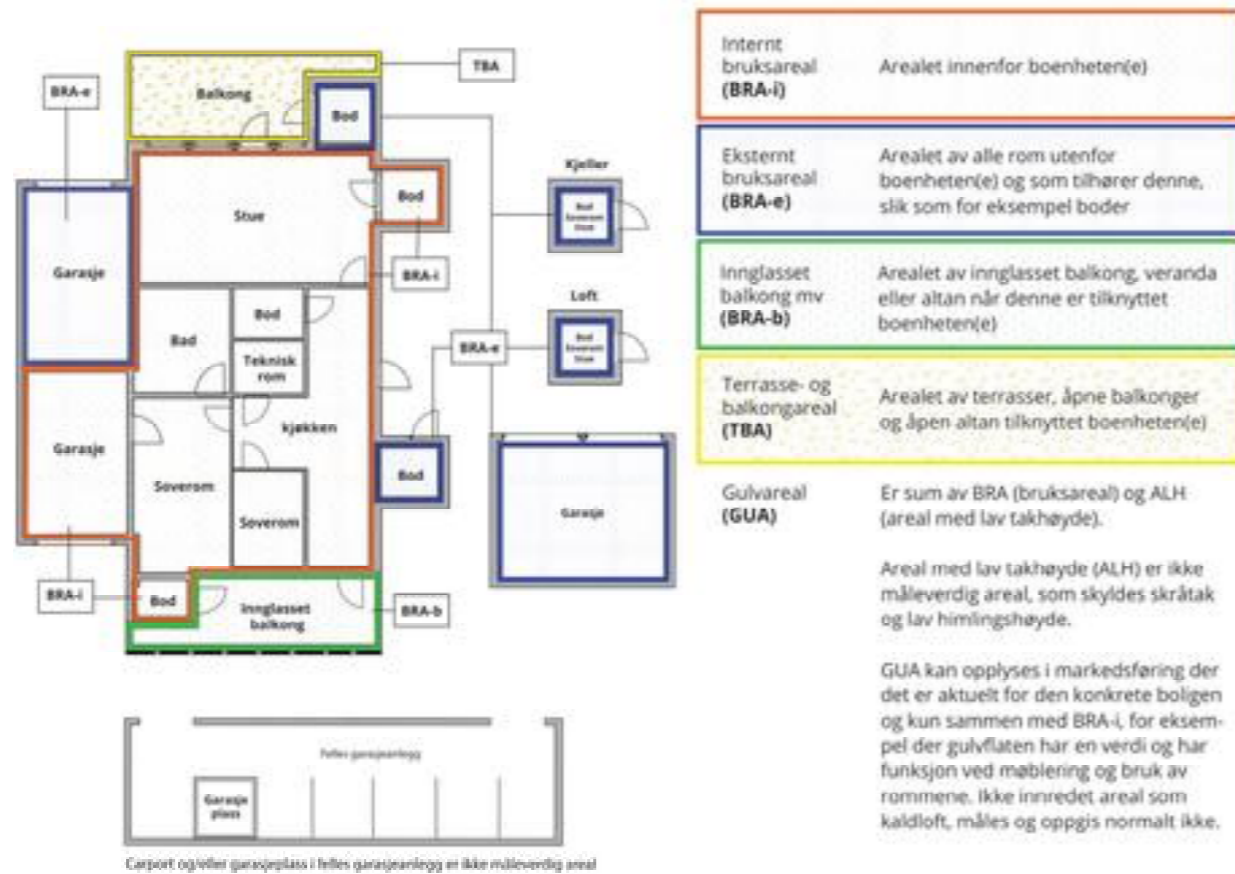

Carport og/eller garasjeplass i felles garasjeanlegg er ikke måleverdig areal

Arealet kan ikke alltid fastsettes nøyaktig

Areal kan være komplisert eller umulig å måle opp nøyaktig fordi det er vanskelig å fastslå tykkelsen på innervegger, skjevheter i og utforming av bygningskonstruksjoner som karnapp, buer og vinkler som ikke er rette, åpne rom over flere etasjer og så videre.

Eiendommens markedsverdi kan ikke baseres på en matematisk beregning basert på antall kvadratmeter opplyst i rapporten. Opplysninger om areal kan altså ikke alene benyttes for å beregne eiendommens verdi.

Den bygningsakkyndige kan avdekke eventuelle bruksendringer og avvik i branncelleinddeling

Den bygningsakkyndige ser på byggetegninger hvis de er tilgjengelige og dette er en del av oppdraget, og vurderer bruken av boligen opp mot tegningene. Hvis den bygningsakkyndige avdekker at en bolig ikke ser ut til å være delt opp i brannceller etter kravene i byggeteknisk forskrift på befaringstidspunktet, skal det opplyses om dette.

Reglene om bruksendring og brannceller kan være kompliserte. Søk videre faglige råd om rapporten ikke gir deg svar. Den bygningsakkyndige kan ikke vurdere og svare på alle spørsmål, og kan heller ikke vite om kommunen kan gi unntak for kravene som gjelder. [Vil du vite mer?](#)

Om brannceller

En branncelle er hele eller avgrensede deler av en bygning hvor en brann fritt kan utvikle seg uten at den kan spre seg til andre bygninger eller andre deler av bygningen i løpet av en fastsatt tid.

Om bruksendring

Bruksendring er å endre bruken av et rom fra en tillatt bruk til en annen. Dette kan kreve søknad og tillatelse, for eksempel hvis du endrer et rom fra bod til soverom eller arbeidsrom, eller hvis du endrer en bolig til to separate boliger.

Rom for varig opphold har krav til takhøyde, romstørrelse, rømningsvei og lysforhold som må være oppfylt. Du kan søke kommunen om unntak for kravene, men kan ikke regne med å få unntak for krav som går på helse og sikkerhet, for eksempel krav til rømningsvei.

Bruksendring som krever godkjenning, og som ikke er søkt bruksendret, er ulovlig. Kommunen kan etter plan- og bygningsloven kapittel 32 forfølge overtredelser. Kommunen kan pålegge deg å avslutte den ulovlige bruken, eventuelt å rette eller tilbakeføre rommet til godkjent bruk.

Arealer

Enebolig

Etasje	Bruksareal BRA m ²			SUM	Terrasse- og balkongareal (TBA)
	Internt bruksareal (BRA-i)	Eksternt bruksareal (BRA-e)	Innglasset balkong (BRA-b)		
1.Etasje	92			92	
2.Etasje	96			96	52
SUM	188				52
SUM BRA	188				

Romfordeling

Etasje	Internt bruksareal (BRA-i)	Eksternt bruksareal (BRA-e)	Innglasset balkong (BRA-b)
1.Etasje	Bad, entré, soverom, soverom 2, soverom 3, soverom 4, omkleddingsrom, vaskerom, toalettrom, gang		
2.Etasje	Stue/kjøkken, soverom, omkleddingsrom, bad, gang		

Kommentar

Takhøyde i 1. etg: 239 cm
Takhøyde i 2. etg: 259 cm

Lovlighet

Byggetegninger

Det foreligger godkjente og byggemeldte tegninger, som stemmer med dagens bruk

Nyere håndverkstjenester

Er det ifølge eier utført håndverkstjenester på boligen siste 5 år?

Ja Nei

Kommentar: Oppføring av bolig.

Garasje

Etasje	Bruksareal BRA m ²			SUM	Terrasse- og balkongareal (TBA)
	Internt bruksareal (BRA-i)	Eksternt bruksareal (BRA-e)	Innglasset balkong (BRA-b)		
Etasje		27		27	
SUM		27			
SUM BRA	27				

Romfordeling

Etasje	Internt bruksareal (BRA-i)	Eksternt bruksareal (BRA-e)	Innglasset balkong (BRA-b)
Etasje		Garasje	

Lovlighet

Byggetegninger

Det foreligger godkjente og byggemeldte tegninger, som stemmer med dagens bruk

Nyere håndverkstjenester

Er det ifølge eier utført håndverkstjenester på boligen siste 5 år?

Kommentar: Oppføring av garasje.

Ja Nei

Befarings - og eiendomsopplysninger

Befaring

Dato	Til stede	Rolle
22.4.2026	Ole Gunnar Tørressen	Takstingeniør
	Tor arvid Myreng	Kunde

Matrikkeldata

Kommune	gnr.	bnr.	fnr.	snr.	Areal	Kilde	Eieforhold
1124 SOLA	33	922		0	450 m ²	BEREGNET AREAL (Ambita)	Eiet

Adresse

Kjelsbergarmen 11 A

Hjemmelshaver

Raud Siret, Myreng Tor Arvid

Eiendomsopplysninger

Beliggenhet

Skadberg i Sola kommune

Adkomstvei

Eiendommen har adkomst via offentlig vei eller gate.

Tilknytning vann

Kommunalt med private stikkledninger

Tilknytning avløp

Kommunalt med private stikkledninger

Regulering

Eiendommen ligger i et område regulert til boligbebyggelse.

Om tomten

Tomten er opparbeidet med asfalt, plen og treterrasse.

Tinglyste/andre forhold

Det skal bygges to hus på nabotomten.

Se meglers prospekt.

Kilder og vedlegg

Dokumenter					
Beskrivelse	Dato	Kommentar	Status	Sider	Vedlagt
Egenerklæring			Ikke gjennomgått		Nei
Ordrebekreftelse			Fremvist		Nei
Eier			Gjennomgått		Nei
Kontrollerklæring med sluttrapport	24.04.2024		Gjennomgått		Nei
Eier og byggefirma	21.05.2026	Det er fremvist dokumentasjon på at utbygger har utbedret registrerte forhold, herunder musebånd, gesimsbeslag, knirk i gulv samt formstaghull.	Gjennomgått		Nei
Energirapport			Gjennomgått		Ja

Revisjoner

Versjon	Ny versjon	Kommentar
1	22.05.2026	

For gyldighet på rapporten se forside

Forutsetninger

Tilstandsrapportens avgrensninger

STRUKTUR OG REFERANSENIVÅ

• Rapporten baserer seg på krav i forskrift til avhendingslova (tryggere bolighandel). Rapportens struktur, metode og begrepsbruk følger i hovedsak Norsk Standard NS 3600:2018 (teknisk tilstandsanalyse ved omsetning av bolig), samt Takstbransjens retningslinjer for arealmåling når det gjelder fordeling mellom P-areal og S-areal.

• Bygningssakkyndig er ikke ansvarlig for tilbakeholdt eller uriktig informasjon, som har betydning for tilstandsvurderingen. Rapporten beskriver avvik, det vil si en tilstand som er dårligere enn referansenivået. Rapporten vil normalt ikke fremheve positive sider ved boligen ut over det som fremgår av tilstandsgradene.

• For anbefalte tiltak ved TG2 og TG3 må du vurdere om tiltakene er nødvendige og lønnsomme. Hva det vil koste å utbedre rom eller bygningsdeler vil avhenge av registrerte avvik og tiltak som kommer frem i rapporten. Anslaget er gitt på generelt grunnlag basert på prisintervaller. Anslaget må ikke forveksles med en konkret vurdering og tilbud fra en entreprenør eller håndverker. Utbedringskostnadene vil også avhenge av personlige preferanser og markedspris på materialer og tjenesteyter.

• Vurdering mot byggeregler
Den bygningssakkyndige vil vurdere boligen mot hvordan det var vanlig å bygge og regler som gjaldt på søknadstidspunktet. Noen rom og bygningsdeler slik som bad og vaskerom, og forhold som gjelder sikkerhet mot brann, rekkverk og trapper osv., vil den bygningssakkyndige vurdere mot dagens regelverk. Etter dagens regelverk vil disse kunne få en tilstandsgrad 2 eller 3 uten at det nødvendigvis er krav om at avviket må utbedres.

PREISERINGER

Tilstandsrapporten gjelder hovedbygget. Tilleggsbygninger, som for eksempel garasje, gis kun en enkel beskrivelse.

Avvik er vurdert ut fra tekniske forskrifter på godkjenningstidspunktet for bygget. Noen bygningsdeler er vurdert etter gjeldende teknisk forskrift på befaringstidspunktet. Dette gjelder blant annet:

i. våtrom (bad, vaskerom) og andre fuktutsatte rom

ii. forhold knyttet til brann, rømming, sikkerhet, for eksempel rekkverkshøyder/åpninger, ulovlige bruksendringer, brannceller osv.

• For skjulte konstruksjoner, som vann og avløp uten dokumentasjon, er kvalitet og alder vurdert.

• Fastmonterte installasjoner, for eksempel innfelt belysning og høyttalere, skal ikke demonteres for å sjekke dampsperrer bak. Dette er av hensyn til bygningssakkyndiges kompetanse og risikoen for skade.

• Kontroll av fukt i konstruksjonen ved hulltaking i bad og vaskerom (våtrom), rom under terreng (kjelleretasje, underetasje og sokkeletasje) eller andre bygningsdeler, skal skje etter eiers aksept. Hulltaking av våtrom og rom under terreng kan i visse tilfeller unnlates (ref. forskrift til avhendingslova).

• Kontroll av romfunksjoner for P-ROM blir bare utført når det ikke

foreligger godkjente og byggemeldte tegninger, eller når tegninger ikke stemmer med dagens bruk.

• Bygningssakkyndig gir en forenklet vurdering av branntekniske forhold og elektriske installasjoner i boligen hvis det er mer enn fem år siden siste el-tilsyn. Ved behov for grundigere undersøkelser, kan bygningssakkyndig anbefale boligkjøper ta kontakt med offentlige myndigheter eller en kvalifisert elektrofaglig fagperson.

TILLEGGSENDERSØKELSER

Etter avtale med eier kan tilstandsanalysen utvides til også å omfatte tilleggsundersøkelser utover minimumskravet i forskriften.

BEFARINGEN

Rapporten gir en vurdering av byggverk og bygningsdeler som bygningssakkyndig har observert, og som fremkommer av forskrift til avhendingslova. Rapporten er likevel ingen garanti for at det ikke kan finnes skjulte feil, skader og mangler. NS 3600:2018 (teknisk tilstandsanalyse ved omsetning av bolig) har undersøkelsesnivå 1 til 3, hvor nivå 1 er det laveste og basert på visuell observasjon. Rapporten er basert på undersøkelsesnivå 1, med noen få unntak: våtrom og rom under terreng.

I praksis betyr dette at:

• befaringen skal begrenses til kun visuelle observasjoner på tilgjengelige flater uten fysiske inngrep (f.eks. riving).

• flater som er skjult av snø eller på annen måte ikke er tilgjengelig eller skjult, blir ikke kontrollert.

• det blir ikke utført funksjonssprøving av bygningsdeler, som isolasjon, piper, ventilasjon, elektrisk anlegg, osv.

• det gis ikke en vurdering av boligens tilbehør, hvite- og brunevarer og annet inventar. Dette gjelder også integrert tilbehør.

• inspisering av yttertak er basert på det som er synlig, normalt på innsiden fra loftet og utvendig fra stige/bakkenivå. I en del situasjoner er det ikke sikkerhetsmessig forsvarlig å undersøke taket fra utsiden, og da vil vurderingen være basert på alder og materialer.).

• stikkprøvetakninger er tilfeldig valgt og kan innebære kontroll under overflaten med spiss redskap eller lignende.

UTTRYKK OG DEFINISJONER

• Referansenivå: kravet til bygningsdelen eller rommet på byggetidspunktet.

• Tilstand: byggverkets eller bygningsdelens tekniske, funksjonelle eller estetiske status på et gitt tidspunkt.

• Symptom: forhold som gir indikasjon på hvilken tilstand et byggverk eller en bygningsdel befinner seg i. Benyttes ved beskrivelse av avvik og alder.

• Skadegjørere: i hovedsak råte, sopp og skadedyr.

• Fuktsøk: overflatesøk med egnet søkeutstyr som fuktindikator eller visuelle observasjoner.

Forutsetninger

•Fuktmåling: måling av fuktinnhold i materiale eller i bakenforliggende konstruksjon ved bruk av egnet måleutstyr, blant annet hammerelektrode og pigger.

•Hulltaking: boring av hull for inspeksjon og fuktmåling i risikoutsatte konstruksjoner, primært i tilstøtende vegger til bad, utforede kjellervegger og eventuelt i oppforede kjellergulv.

•Normal slitasjegrاد: forventet slitasje av materiale i overflaten som er basert på enkle visuelle observasjoner. Kan vurderes sammen med bygningsdelens alder.

•Forventet gjenværende brukstid: anslått tid et byggverk eller en del av et byggverk vil kunne tjene sitt formål (NS 3600:2018, termer og definisjoner punkt 3.9).

AREALBEREGNING FOR BOENHETER

•Areal fastsettes etter Forskrift til avhendingsloven og Norsk Standard 3940 Areal- og volum-beregninger av bygninger fra 2023.

•Areal oppgis i hele kvadratmeter i rapporten, og gjelder for det tidspunkt oppmålingen fant sted.

•Bruksareal (BRA) er det måleverdige arealet som er innenfor omsluttete vegger målt i gulvhøyde (bruttoareal minus arealet som opptas av yttervegger). I tillegg til gulvhøyde gjelder regler om fri bredde for at arealet skal være måleverdig, med betydning for BRA av for eksempel loft med skråtak. BRA består av internt bruksareal (BRA-i), eksternt bruksareal (BRA-e) og innglasset balkong mv (BRA-b). Terrasse- og balkongareal (TBA) opplyses der tilstandsrapporten skal benyttes i boligomsetningen og der det er aktuelt. I tillegg kan gulvareal (GUA) og areal med lav takhøyde (ALH) opplyses sammen med BRA der det er aktuelt og en del av oppdraget. Rom skal ha atkomst og gangbart gulv for å kunne regnes som BRA/måleverdig areal.

•Arealet måles og oppgis dersom arealet oppfyller krav til måleverdighet, slik som at arealet må ha minst en bredde på 0,6m og minst en høyde på 1,9 m osv. Et rom kan være i strid med teknisk forskrift og mangle godkjenning hos kommunen for den aktuelle bruken, uten at dette får betydning for om arealet måles og oppgis i tilstandsrapporten. Når arealet måles tas det ikke hensyn til om arealet er lovlig oppført eller om bruken er lovlig, bruksendringer, lysforhold eller andre sikkerhetsmangler.

•Eiendommens markedsverdi kan ikke baseres på en rent matematisk beregning i forhold til antall kvadratmeter opplyst i rapporten. Opplysninger om areal kan altså ikke alene benyttes for beregning av eiendommens verdi.

•Rom som ligger utenfor boenheten, men som eier har påvist og/eller opplyst at tilhører boenheten, er oppmålt og inkludert i BRA-e. Det er ikke fremvist dokumentasjon på at rommet tilhører boenheten, med mindre dette er angitt særskilt. Rom utenfor boenheten kan omdisponeres av borettslaget/sameiet og dette kan påvirke boligens BRA. Vær oppmerksom på at NS 3940:2023 og eierseksjonsloven har ulik definisjon av fellesareal. Ved arealmåling gjelder NS 3940:2023 som definerer fellesareal slik: "Delen av bygning som brukes av to eller flere bruksenheter eller til bygningens forvaltning, drift eller vedlikehold.

•Se øvrig informasjon om areal i rapporten, Norsk Standard 3940 (2012 og 2023) og veiledningen til disse.

Verdi, takstingeniøren og takstforetaket behandler personopplysninger som takstingeniøren trenger for å kunne utarbeide rapporten. Personvernerklæring med informasjon om bruk av personopplysninger og dine rettigheter finner du her [Personvernerklæring - iVerdi](#)

Det er ikke flyttet på inventar som er for stort eller tungt til å flyttes. Alle flater og konstruksjoner er derfor ikke fullt ut tilstandsvurdert, og skjulte forhold bak inventar er ikke kontrollert.



Adresse Kjelsbergarmen 11A, 4050 SOLA	
Dato for energimerking 22.04.2026	Merkenummer Energiattest-2026-285563
Bygningstype Småhus	Byggningsnummer 301237807
Gårdsnummer 33	Bruksnummer 922
Seksjonsnummer —	Bruksenhetsnummer H0101



Energikarakteren

Energikarakteren angir hvor energieffektiv boligen er, inkludert oppvarmingsanlegget. Energikarakteren er beregnet ut fra den typiske energibruken for boligtypen. Beregningene er gjort ut fra normal bruk ved et gjennomsnittlig klima. Det er boligens energimessige standard og ikke bruken som bestemmer energikarakteren. Boligdata i denne attesten er beregnet ut fra opplysninger som er gitt av boligeier. Der opplysninger ikke er oppgitt, brukes typiske standardverdier for den aktuelle bygningstypen.



Boliginformasjon

Byggeår 2023	Bygningstype Enebolig
Bruksareal 215,0 m²	Oppvarmet bruksareal 188,0 m²
Oppvarmet etasje 2	Bygningsmateriale Tre
Oppvarming Elektrisitet, Varmepumpe, Ved	
Ventilasjon Balansert ventilasjon	



Energi

Beregnet vektet levert energi i normert klima er et nøkkeltall for å vurdere en bygningens energieffektivitet, der ulike energibærere (strøm, fjernvarme, varmepumpe) vektet ulikt.

Beregnet vektet levert energi i normert klima

Pr. KVM pr. år
93,68 kWh/m²

Beregnet levert energi i lokalt klima

Pr. KVM pr. år
88,64 kWh/m²

Totalt levert pr. år
17 055 kWh



Kjelsbergarmen 11A, 4050 SOLA



Detaljering

Bygningsform Nei	Vegger Nei
Vindu Nei	Gulv Nei
Takkonstruksjon Nei	Ytterdører Nei
Energibruk Nei	Lekkasjetall Nei
Solceller Nei	



Kjelsbergarmen 11A, 4050 SOLA



Tiltak

Tiltak på elektriske anlegg

Tiltak 1: Temperatur- og tidsstyring av panelovner

Evt. eldre elektriske varmeovner uten termostat skiftes ut med nye termostatregulerte ovner med tidsstyring, eller det ettermonteres termostat / spareplugg på eksisterende ovn. Dersom mange ovner skiftes ut bør det vurderes et system hvor temperatur og tidsinnstillinger i ulike rom i boligen styres fra en sentral enhet.

Tiltak 2: Temperatur- og tidsstyring av elektrisk gulvvarme / takvarme

For evt. eldre gulvvarme/takvarme uten termostat monteres ny styringsenhet med kombinert termostat og tidsstyring. Dersom mange slike styringsenheter og/eller panelovner skiftes ut bør det vurderes et system hvor temperatur og tidsinnstillinger i ulike rom i boligen styres fra en sentral enhet.

Brukertiltak

Tiltak 3: Vask med fulle maskiner

Fyll opp vaske- og oppvaskmaskinen før bruk. De fleste maskiner bruker like mye energi enten de er fulle eller ikke.

Tiltak 4: Velg hvitevarer med lavt forbruk

Når du skal kjøpe nye hvitevarer så velg et produkt med lavt strømforbruk. Produktene deles inn i energiklasser fra A til G, hvor A er det minst energikrevende. Mange produsenter tilbyr nå varer som går ekstra langt i å være energieffektive. A+ og det enda bedre A++ er merkinger som har kommet for å skille de gode fra de ekstra gode produktene.

Tiltak 5: Tiltak utendørs

Monter urbryter (koblingsur) på motorvarmeren slik at den ikke står på mer enn nødvendig. Skift til sparepærer. Sparepærer på 5, 7, 11, 15, og 20 W tilsvarer glødelamper på henholdsvis 25, 40, 60, 75 og 100 W, og de varer dessuten lenger, 8.000-15.000 timer mot 1.000-2.500 timer for glødelamper. Det kan monteres fotocelle på utebelysningen slik at det automatisk går av/på etter dagslyset/mørket. Eller det kan monteres bevegelsessensor slik at lyset kun går på ved bevegelse og slås av automatisk etter forhåndsinnstilt tid. For snøsmelteanlegg som kun er manuelt styrt av/på eller ift. lufttemperatur kan det installeres automatikk slik at snøsmelteanlegget både er temperatur- og nedbørsstyrt dvs. når det registreres nedbør og kulde samtidig.

Tiltak 6: Slå el.apparater helt av

Elektriske apparater som har stand-by modus trekker strøm selv når de ikke er i bruk, og må derfor slås helt av.

Tiltak 7: Bruk varmtvann fornuftig

Bytt til sparedusj hvis du ikke har. For å finne ut om du bør bytte til sparedusj eller allerede har sparedusj kan du ta tiden på fylling av ei vaskebøtte; nye sparedusjer har et forbruk på kun 9 liter per minutt. Ta dusj i stedet for karbad. Skift pakning på dryppende kraner. Dersom varmtvannsberederen har nok kapasitet kan temperaturen i berederen reduseres til 70gr.

Tiltak 8: Slå av lyset og bruk sparepærer

Slå av lys i rom som ikke er i bruk. Utnytt dagslyset. Bruk sparepærer, spesielt til utelys og rom som er kalde eller bare delvis oppvarmet.

Tiltak 9: Fyr riktig med ved

Bruk tørr ved, god trekk, og legg ikke i for mye av gangen. Fyring i åpen peis er mest for kosens skyld. Hold spjeldet lukket når ovnen/peisen ikke er i bruk.

Tiltak 10: Følg med på energibruken i boligen

Gjør det til en vane å følge med energiforbruket. Les av måleren månedlig eller oftere for å være bevisst energibruken. Ca halvparten av boligens energibruk går til oppvarming.

Tiltak 11: Luft kort og effektivt

Ikke la vinduer stå på gløtt over lengre tid. Luft heller kort og effektivt, da får du raskt skifta lufta i rommet og du unngår nedkjøling av gulv, tak og vegger.

Tiltak 12: Redusér innnetemperaturen

Ha en moderat innnetemperatur, for hver grad temperatursenkning reduseres oppvarmingsbehovet med 5 %. Mennesker er også varmekilder; jo flere gjester – desto større grunn til å dempe varmen. Ha lavere temperatur i rom som brukes sjelden eller bare deler av døgnet. Montér tetningslister rundt trekkfulle vinduer og dører (kan sjekkes ved bruk av myggspiral/røyk eller stearinlys). Sett ikke møbler foran varmeovner, det hindrer varmen i å sirkulere. Trekk for gardiner og persienner om kvelden, det reduserer varmetap gjennom vinduene.

Tiltak 13: Spar strøm på kjøkkenet

Ikke la vannet renne når du vasker opp eller skyller. Bruk kjeler med plan bunn som passer til platen, bruk lokk, kok ikke opp mer vann enn nødvendig og slå ned varmen når det har begynt å koke. Slå av kjøkkenventilatoren når det ikke lenger er behov. Bruk av microbølgeovn til mindre mengder mat er langt mer energisparende enn komfyren. Tin frossenmat i kjøleskapet. Kjøl - og frys skal avrimes ved behov for å hindre unødvendig energibruk og for høy temperatur inne i skapet / boksen (nye kjølekap har ofte automatisk avriming). Fjern støv på kjøleribber og kompressor på baksiden. Slå av kaffetraker når kaffen er ferdig traktet og bruk termos. Oppvaskmaskinen har innebygde varmeelementer for oppvarming av vann og skal kobles til kaldvannet, kobles den til varmtvannet øker energibruken med 20 - 40 % samtidig som enkelte vaske - og skylleprosesser foregår i feil temperatur.

Tiltak på luftbehandlingsanlegg

Tiltak 14: Utføre service på ventilasjonsanlegg

Balanserte ventilasjonsanlegg bør kontrolleres jevnlig for å sikre at de fungerer som de skal. Filtere bør skiftes jevnlig.

Tiltak utendørs

Tiltak 15: Termostat- og nedbørsstyring av snøsmelteanlegg

Snøsmelteanlegget er kun manuelt styrt, eller styres kun etter lufttemperatur. Det installeres automatikk slik at snøsmelteanlegget både er temperatur- og nedbørsstyrt. Det kan være i form av en temperatur- og snøføler i bakken, med temperatur - og fuktføler i luften. Snøsmelteanlegget aktiveres kun ved behov dvs. når det registreres nedbør og kulde samtidig.

Tiltak 16: Skifte til sparepærer på utebelysning

Sparepærer på 5, 7, 11, 15, og 20 W tilsvarer glødelamper på henholdsvis 25, 40, 60, 75 og 100 W. Sparepærer gir like mye lys som vanlige glødelamper, men bruker bare rundt 20% av energien. De varer dessuten lenger, 8.000-15.000 timer mot 1.000 - 2.500 timer for glødelamper.

Tiltak 17: Montere urbryter på motorvarmer

Det monteres urbryter (koblingsur) på motorvarmeren slik at den ikke står på mer enn nødvendig.

Tiltak 18: Montere automatikk på utebelysning

Det kan monteres fotocelle på utebelysningen slik at det automatisk går av/på etter dagslyset/mørket. Eller det kan monteres bevegelsessensor slik at lyset kun går på ved bevegelse og slås av automatisk etter forhåndsinnstilt tid.



Om grunnlaget for energimerket

Enova er ansvarlig for energimerkeordningen. Energimerket beregnes på grunnlag av oppgitte opplysninger om boligen. For informasjon som ikke er oppgitt, brukes typiske standardverdier for den aktuelle bygningstypen fra tidsperioden den ble bygd i. Beregningsmetodene for energikarakteren baserer seg på NS 3031.

<https://www.enova.no/energimerking>



Spørsmål om energiattesten

Spørsmål om energiattesten, energimerkeordningen eller gjennomføring av energieffektivisering og tilskuddsordninger kan rettes til Enova Svarer.

For ytterligere råd og veiledning om effektiv energibruk se våre nettsider.

<https://www.enova.no>

		Ferdigattest Etter plan og bygningsloven (pbl) av 27. juni 2008, ajourført med endringer senest ved lov 08.05.09, §21-10 jf. SAK10 §§ 8-1 og 8-2. Vår ref: 23/1691	
Ansvarlig søker: Mark Arkitekter AS Hillevågsveien 101 4016 STAVANGER		Tiltakshaver: Tor Arvid Myreng Stongafjellsvegen 184 5301 KLEPPESTØ	
FERDIGATTEST ER GITT FOR			
Adresse :		Gårdsnr.: 33	Bruksnr.: 922
Tiltakets/byggets art Enebolig og garasje, samt ny avkjørsel			
Vedtaksdato: 31.05.2024	Saksnummer: 23/1691		
Dato for søknad om ferdigattest:		21.05.2024	
Den ansvarlige for utførelsen har sørget for avsluttende gjennomgang av kontrolldokumentasjon for det ferdige arbeidet. Gjennom dette er det bekreftet ovenfor kommunen at tiltaket er utført med tilfredsstillende resultat, i samsvar med tillatelser og krav gitt i eller i medhold av plan- og bygningsloven. I tillegg er det innlevert dokumentasjon med koordinater som viser tiltakets faktiske plassering. Ferdigmelding for sanitærarbeidene er innsendt til Sola kommune, Virksomhet kommunalteknikk.			
På denne bakgrunn gis det ferdigattest for tiltaket. Bygningen eller deler av den må ikke tas i bruk til annet formål enn det tillatelsen fastsetter.			
Merknader: Ferdigattest er gitt med bakgrunn i søknad om ferdigattest. Det er ikke gitt opplysninger om at det forekommer endringer i forhold til godkjent dokumentasjon for tiltaket. Tiltaket forutsettes således utført i tråd med gitt tillatelse, godkjent dokumentasjon og gitte merknader/ kommentarer i tillatelsen.			
Sted Sola	Dato 31.05.2024	Underskrift Manuel Ødegaard Dokumentet er elektronisk godkjent uten signatur, i henhold til interne rutiner.	

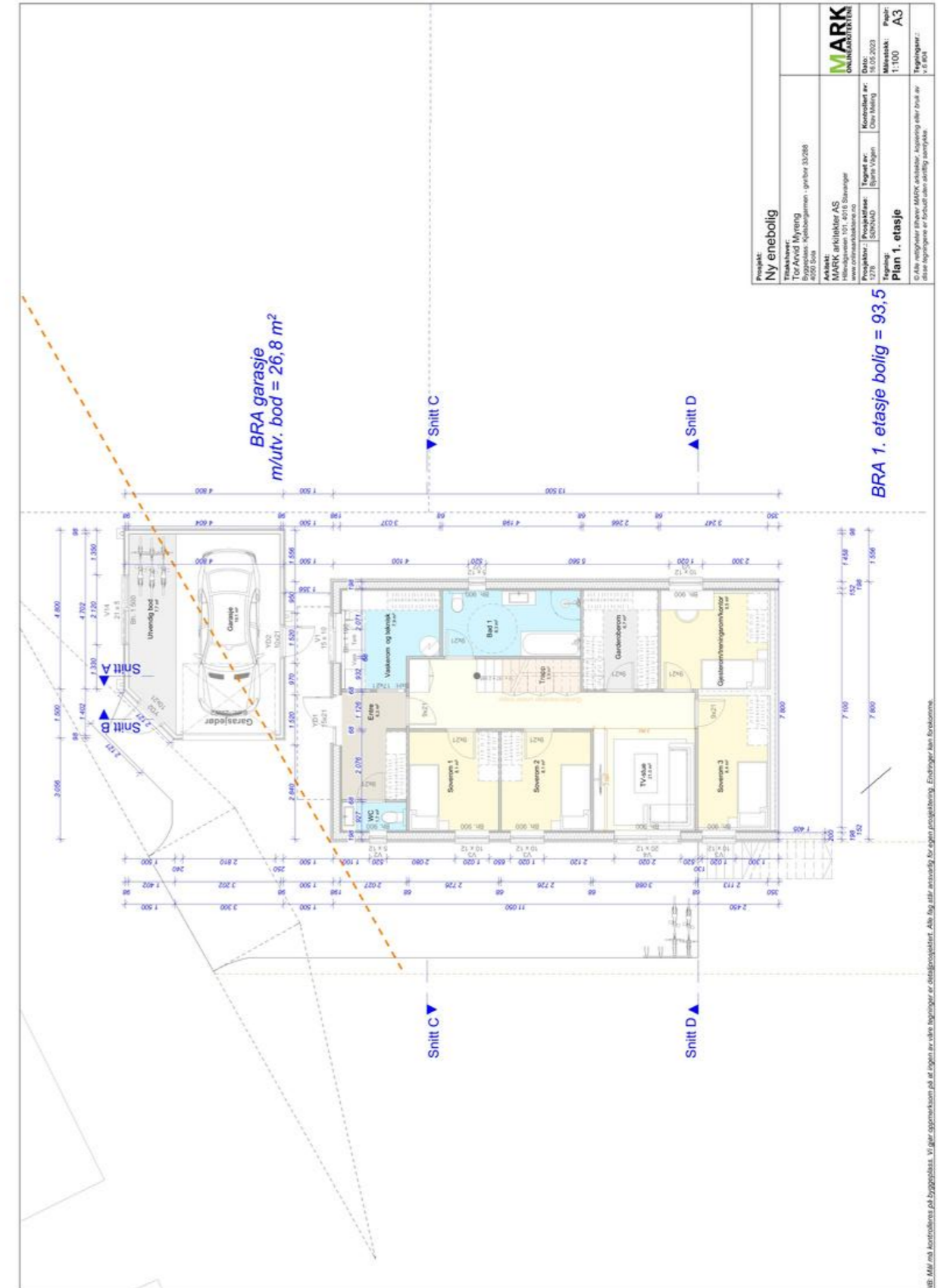

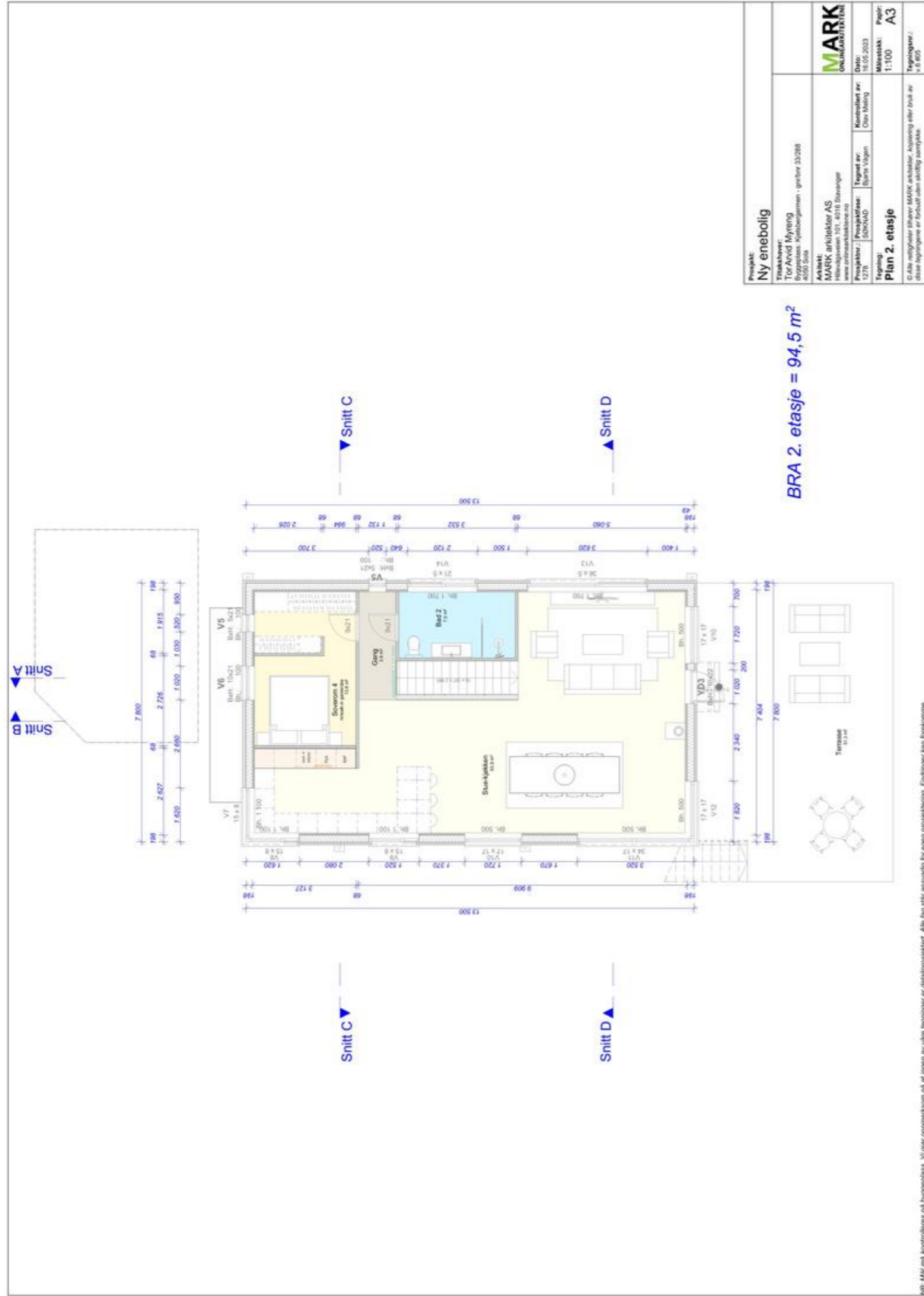

Prosjekt: Ny enebolig	
Teitakbærer: TorAnd Myrnes Kjellerveien 10, 0455 Sandnessjøen - grunnt. 32/28	
Arkitekt: MARK arkitektur AS www.mark.no	Date: Mars 2023
Prosjektleder: SØRENSEN	Konseptleder: Ole Ege
Plan 2. etasje	Skala: 1:100
<small>Alle mål er i meter og millimeter. Måltidene er avrundet oppover eller nedover til nærmeste millimeter. Dette tegnet er et utkast og kan avvike fra det ferdige arbeidet.</small>	

Alle mål er i meter og millimeter. Måltidene er avrundet oppover eller nedover til nærmeste millimeter. Dette tegnet er et utkast og kan avvike fra det ferdige arbeidet.

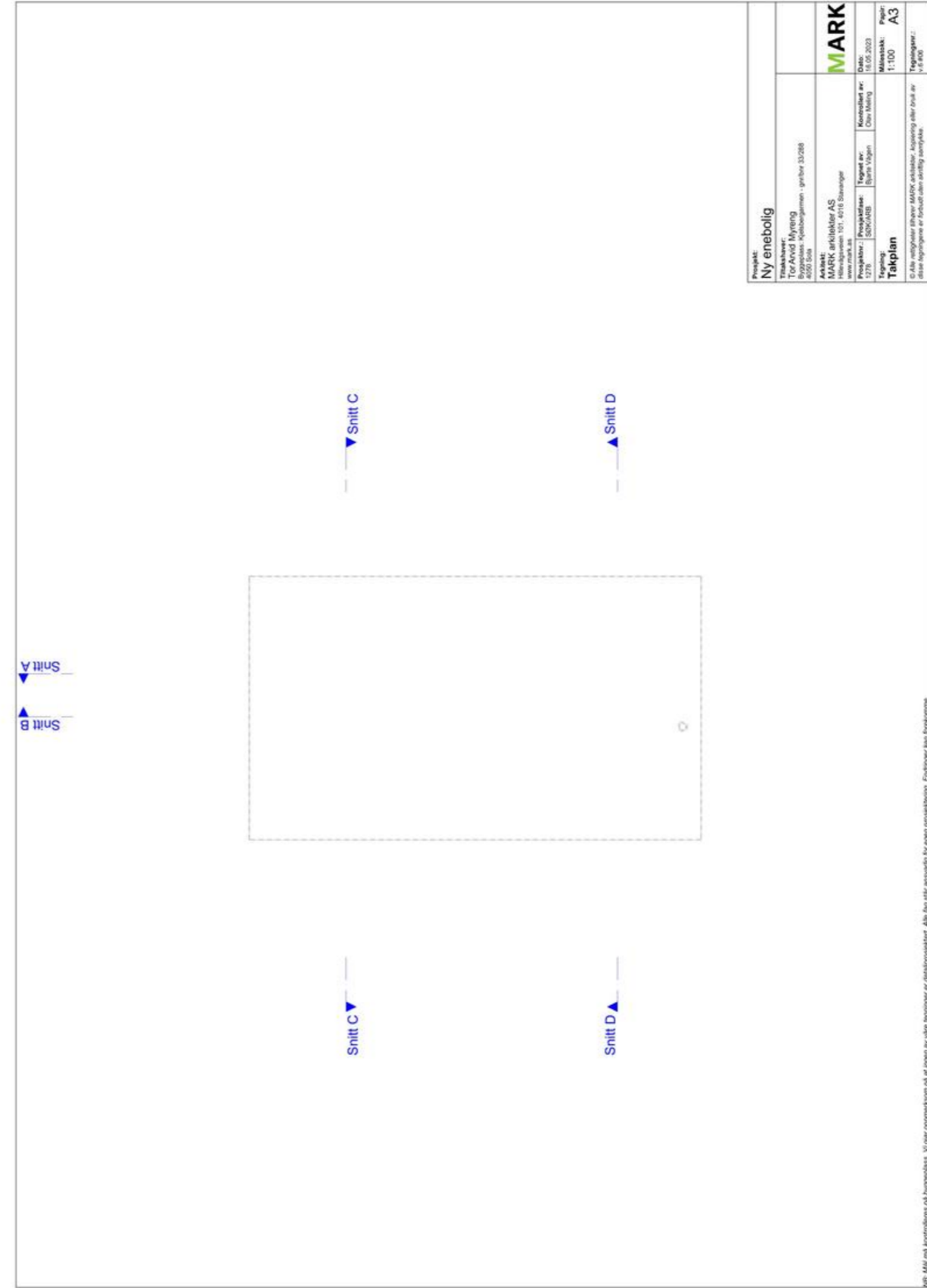

Prosjekt: Ny enebolig	
Teitakbærer: TorAnd Myrnes Kjellerveien 10, 0455 Sandnessjøen - grunnt. 32/28	
Arkitekt: MARK arkitektur AS www.mark.no	Date: Mars 2023
Prosjektleder: SØRENSEN	Konseptleder: Ole Ege
Takplan	Skala: 1:100
<small>Alle mål er i meter og millimeter. Måltidene er avrundet oppover eller nedover til nærmeste millimeter. Dette tegnet er et utkast og kan avvike fra det ferdige arbeidet.</small>	

Alle mål er i meter og millimeter. Måltidene er avrundet oppover eller nedover til nærmeste millimeter. Dette tegnet er et utkast og kan avvike fra det ferdige arbeidet.



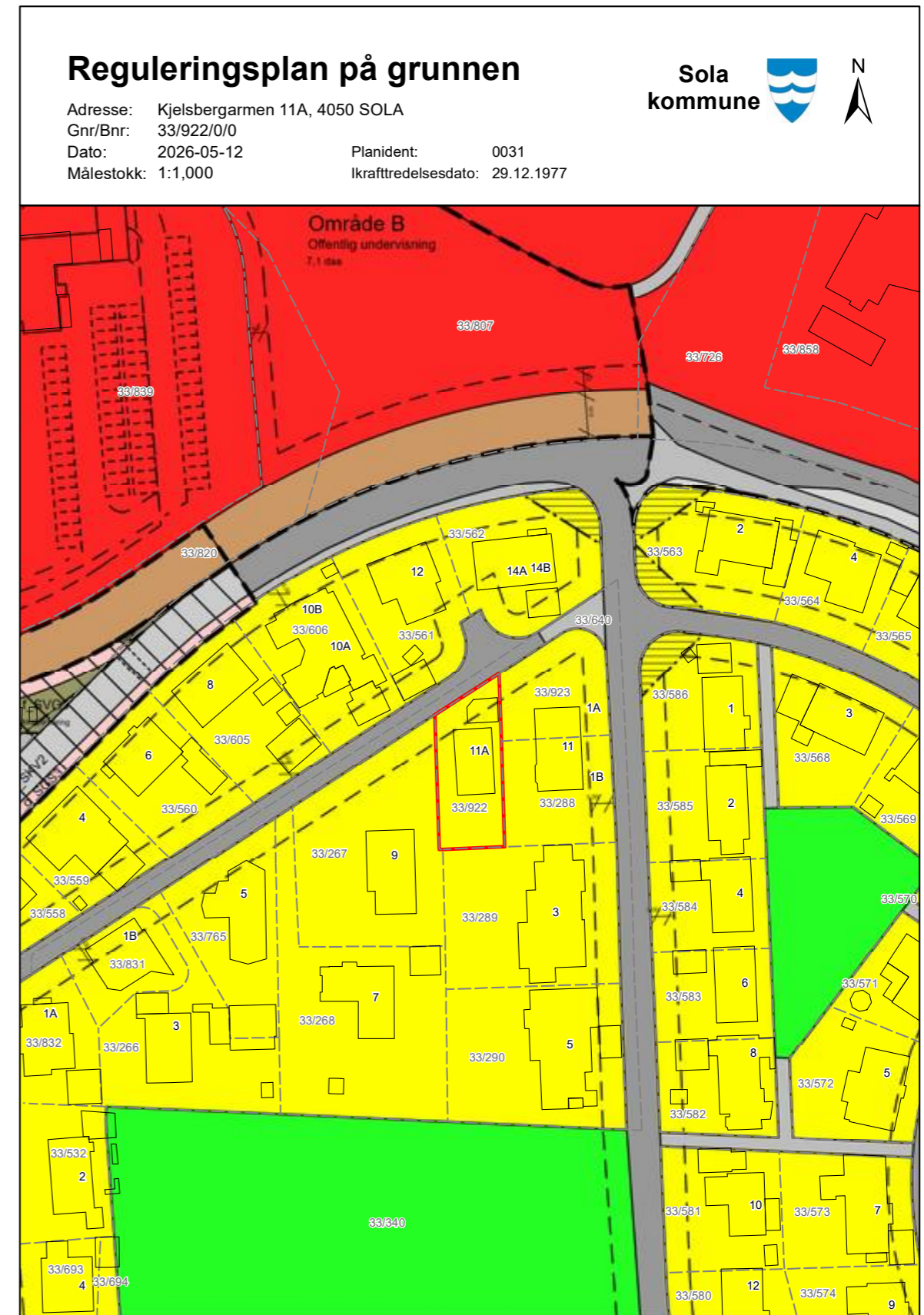

1 Tegnforklaring reguleringsplan



Arealformål	Symbol
1. Bebyggelse og anlegg	
Bebyggelse og anlegg	
Boligbebyggelse	
Boligbebyggelse-frittliggende småhusbebyggelse	
Boligbebyggelse-konsentrert småhusbebyggelse	
Boligbebyggelse-blokkbebyggelse	
Garasjeanlegg for bolig-fritidsbebyggelse	
Fritidsbebyggelse	
Fritidsbebyggelse-frittliggende	
Fritidsbebyggelse-konsentrert	
Fritidsbebyggelse-blokk	
Kolonihage	
Sentrumsformål	
Kjøpesenter	
Forretninger	
Offentlig eller privat tjenesteyting	
Barnehage	
Undervisning	
Helse-/omsorgsinstitusjon	
Kulturinstitusjon	
Forsamlingslokale for religionsutøvelse	
Administrasjon	
Annen offentlig eller privat tjenesteyting	
Fritids- og turistformål	
Utleiehytter	
Fornøyelsespark eller tempark	
Campingplass	
Leirplass	
Råstoffutvinning	
Steinbrudd og masseuttak	
Næringsbebyggelse	
Kontor	
Hotell/overnatting	
Beverting	
Industri	
Lager	
Bensinstasjon/vegserviceanlegg	
Annen næring	
Idrettsanlegg	
Skianlegg	

Skiløpetrase	
Idrettsstadion	
Nærmiljøanlegg	
Golfbane	
Motorsportanlegg	
Skyttebane	
Andre idrettsanlegg	
Andre typer bebyggelse og anlegg	
Godsterminal	
Godslager	
Energianlegg	
Fjernvarmeanlegg	
Vindkraftanlegg	
Vann- og avløpsanlegg	
Vannforsyningsanlegg	
Avløpsanlegg	
Renovasjonsanlegg	
Øvrige kommunaltekniske anlegg	
Telekommunikasjonsanlegg	
Småbåtanlegg i sjø og vassdrag	
Småbåtanlegg i sjø og vassdrag med tilhørende strandsone	
Uthus/naust/badehus	
Annen særskilt angitt bebyggelse og anlegg	
Uteoppholdsareal	
Lekeplass	
Gårdsplass	
Parsellhage	
Annet uteoppholdsareal	
Grav- og urnelund	
Krematorium	
Nødvendige bygg og anlegg for grav- og urnelund	
Kombinert bebyggelse og anleggsformål	
Bolig/forretning	
Bolig/forretning/kontor	
Bolig/tjenesteyting	
Bolig/kontor	
Forretning/kontor	
Forretning/kontor/Industri	
Forretning/industri	
Forretning/kontor/tjenesteyting	
Forretning/tjenesteyting	
Næring/tjenesteyting	

2 Tegnforklaring reguleringsplan



Kontor/lager	
Industri/lager	
Kontor/industri	
Kontor/tjenesteyting	
Angitt bebyggelse og anleggsformål kombinert med andre angitte hovedformål	
2. Samferdselsanlegg og teknisk infrastruktur	
Samferdselsanlegg og teknisk infrastruktur (arealer)	
Veg	
Kjøreveg	
Fortau	
Torg	
Gatetun	
Gang-/sykkelveg	
Gangveg/gangareal/gågate	
Sykkelanlegg	
Annen veggrunn - tekniske anlegg	
Annen veggrunn - grøntareal	
Bane (nærmere angitt baneformål)	
Trasé for jernbane	
Trase for sporveg/forstadsbane	
Trase for taubane	
Stasjons-/terminalbygg	
Holdeplass/plattform	
Leskur/plattformtak	
Tekniske bygg/konstruksjoner	
Annen banegrund - tekniske anlegg	
Annen banegrund - grøntareal	
Lufthavn	
Lufthavn - landings-/taxebane	
Lufthavn - terminalbygg	
Lufthavn - hangarer/administrasjonsbygg	
Landingsplass for helikopter o.a.	
Havn	
Kai	
Havneterminaler	
Havnelager	
Molo	
Navigasjonsinstallasjon	
Hovednett for sykkel	
Kollektivnett	

Trase for nærmere angitt kollektivtransport	
Kollektivknutepunkt	
Kollektivanlegg	
Kollektivterminal	
Kollektivholdeplass	
Pendler- /innfartsparkering	
Parkering	
Rasteplass	
Parkeringsplasser	
Parkeringshus/ -anlegg	
Teknisk infrastruktur	
Energinett	
Fjernvarmenett	
Vann- og avløpsnett	
Vannforsyningsnett	
Avløpsnett	
Overvannsnett	
Avfallssug	
Telekommunikasjonsnett	
Sikringsanlegg	
Andre teknisk infrastrukturtraseer	
Kombinerte tekniske infrastrukturtraseer	
Kombinerte formål for samferdselsanlegg og/eller teknisk infrastrukturtraser	
Angitte samferdselsanlegg og/eller teknisk infrastrukturtraseer kombinert med andre angitte hovedformål	
3. Grønnstruktur	
Blå/grønnstruktur	
Naturområde	
Turdrag	
Turveg	
Friområde	
Badeplass/ -område	
Park	
Vegetasjonsskjerm	
Vannspeil	
Overvannstiltak	
Infiltrasjon/fordrøyning/avledning	
Kombinerte grønnstrukturformål	
Angitt grønnstruktur kombinert med andre angitte hovedformål	

3 Tegnforklaring reguleringsplan



4. Forsvaret	
Forsvaret	
Ulike typer militære formål	
Skytefelt/øvingsområde	
Forlegning/leir	
Kombinerte militærformål	
Angitt militært formål kombinert med andre angitte hovedformål	

5. Landbruks-, natur og friluftsområder samt reindrift (LNFR)	
LNFR-areal for nødvendige tiltak for landbruk og reindrift og gårdstilknyttet næringsvirksomhet basert på gårdens ressursgrunnlag	
Landbruksformål	
Jordbruk	
Skogbruk	
Seterområde	
Gartneri	
Pelsdyranlegg	
Naturformål	
Friluftformål	
Reindriftsformål	
LNFR-areal for spredt bolig-, fritids- eller næringsbebyggelse mv.	
Spredt boligbebyggelse	
Spredt fritidsbebyggelse	
Spredt næringsbebyggelse	
Naturvern	
Jordvern	
Særlige landskapshensyn	
Vern av kulturminner og kulturmiljø	
LNFR-formål kombinert med andre angitte hovedformål	

6. Bruk og vern av sjø og vassdrag	
Bruk og vern av sjø og vassdrag med tilhørende strandsone	
Ferdseil	
Ankringsområde	
Opplagsområde	
Riggområde	
Farled	
Hoved- og biled	
Havneområde i sjø	

Småbåthavn	
Bøyehavn	
Fiske	
Fiskeområde	
Låssettingsplasser	
Gytefelt eller oppvekstområde for yngel	
Akvakultur	
Akvakulturanlegg i sjø og vassdrag	
Akvakulturanlegg i sjø og vassdrag med tilhørende landanlegg	
Fangstbasert levendelagring	
Drikkevann	
Naturområde	
Naturområde i sjø og vassdrag	
Naturområde i sjø og vassdrag med tilhørende strandsone	
Friluftsområde	
Friluftsområde i sjø og vassdrag	
Friluftsområde i sjø og vassdrag med tilhørende strandsone	
Idrett og vannsport	
Badeområde	
Kombinerte formål i sjø og vassdrag med eller uten tilhørende strandsone	
Angitt formål i sjø og vassdrag med eller uten tilhørende strandsone kombinert med andre angitte hovedformål	

Hensynssoner	
Objekttype	Flatesignatur, nåværende
RpFareSone	
RpSikringSone	
RpStøySone	
RpInfrastrukturSone	
RpGjennomføringSone	
RpAngittHensynSone	
RpBåndleggingSone	
RpDetaljeringsSone	

4 Tegnforklaring reguleringsplan



Juridiske flater, linjer og punkter	
Flater Objekttype	Flatesignatur, nåværende
PblMidlByggAnleggOmråde	

Linjesymbol	Symbol
RpGrense	
RpFormålGrense	
RpSikringGrense, RpStøyGrense, RpFareGrense, RpInfrastrukturGrense, RpAngittHensynGrense, RpBåndleggingGrense, RpGjennomføringGrense, RpDetaljeringsGrense, RpBestemmelseGrense	
RpRegulertHøyde	

RpJuridiskLinje	
Regulert tomtegrense	
Eiendomsgrense som skal oppheves	
Bygg, kulturminner, mm som skal bevares	
Byggegrense	
Planlagt bebyggelse	
Bebyggelse som inngår i planen	
Bebyggelse som forutsettes fjernet	
Regulert senterlinje	
Frisiktlinje	
Regulert kant kjørebane	
Regulert kjørefelt	
Regulert parkeringsfelt	
Regulert fotgjengerfelt	
Regulert støyskjerm	
Regulert støttemur	
Sikringsgjerde	
Bru	
Tunnel	
Måle og avstandslinje	
Strandlinje sjø	
Strandlinje vassdrag	
Midtlinje vassdrag	

Punktsymbol	
RpJuridiskPunkt	
Vegstengning/fysisk kjøresperre	
Stenging av avkjørsel	
Avkjørsel	
Innkjøring	
Utkjøring	
Brukar	
Tunnelåpning	
Eksisterende tre som skal bevares	
Regulert nytt tre	
Regulert møneretning	

5 Tegnforklaring reguleringsplan PBL 1985



Verdifulle råd til deg som skal kjøpe bolig

For de aller fleste er et boligkjøp den største investeringen vi gjør i løpet av livet. Da er det viktig å være proaktiv (Proaktiv = tenke riktig først, handle riktig etterpå). Vi vil gjerne være Proaktiv på dine vegne, og gi deg noen gode råd på veien.

1. Før boligjakt starter

Før du begynner å kikke, er det enkelte kriterier som må være satt. Hvor vil du bo? Hva er din økonomiske smertegrense? Hvilke krav har du til boligen? Hva er viktig for deg? Kanskje må du ofre sjøutsikten for å få de tre nødvendige soverommene? En budrunde kan fort bli hektisk, for å holde hodet kaldt må du derfor ha prioritert dine klare.

2. Forberedelser før visning

Husk å innhente salgsoppgave og tilstandsrapport i forkant. Les grundig gjennom all informasjon - da er det enklere å notere ned eventuelle spørsmål til selve visningsdagen. Ikke glem eventuelle vedtekter og husordensregler. Er det tillatt å leie ut? Kan vi ta med kjæledyr? Vi anbefaler å få avklart alle spørsmål før du legger inn bud.

3. Gjør deg kjent i nrområdet

Det som er viktig for noen er ikke nødvendigvis viktig for andre. Noen ser etter nærmeste barnehage og trygge skoleveier. Andre ønsker seg gangavstand til dagligvare, buss eller studiesteder. Spør megler på visning eller eventuelt i forkant av visningen dersom det er noe som er spesielt viktig for deg å vite.

4. Få avklart hvor mye du kan låne

Snakk med rådgiver i banken din før visning å få en avklaring på finansiering. Sett en klar grense for hvor høyt du kan by. Ikke legg inn bud uten at du er sikker på at du har finansieringen i orden. Husk å ha i bakhodet at det påløper ulike utgifter i tillegg til å betjene et lån med renter og avdrag. De fleste borettslag og sameier har månedlige fellesutgifter. I tillegg kommer eiendomsskatt, kommunale avgifter, forsikring, strøm, oppvarming, fritid og lignende. En bolig kan også by på uforutsette utgifter og vedlikehold. Det er derfor smart å sette av et beløp i måneden til slikt.

5. Boligselgerforsikring (eierskifteforsikring) og boligkjøperforsikring

Boligselgerforsikring er selgers forsikring mot krav fra kjøper på grunnlag av skjulte feil og mangler. Når du selger bolig vil våre meglere alltid spørre deg om du vil tegne boligselgerforsikring. Boligkjøperforsikring derimot, dekker hjelp for kjøper til å vurdere og eventuelt fremsette klage etter kjøp av bolig. Forsikring gir kjøper tilgang til juridisk bistand fra tidspunkt for signering av kjøpekontrakt frem til 5 år etter overtakelsen. Dette inkluderer juridisk rådgivning, advokathjelp og håndtering av saken gjennom rettsapparat om nødvendig. Vi i Proaktiv Eiendomsmegling anbefaler, med få unntak, alle våre kjøpere å tegne boligkjøperforsikring.

Boligkjøperforsikring

Med vår boligkjøperforsikring får du en rettshjelpsforsikring som dekker juridisk bistand i eventuelle reklamasjonssaker mot selger. Med boligkjøperforsikring er du i trygge hender dersom du oppdager feil eller mangler ved boligen du har kjøpt.

Hvis boligen du har kjøpt har feil eller mangler du ikke ble gjort kjent med av selger eller megler, kan det være både frustrerende, tidkrevende og kostbart. Gjennom vår boligkjøperforsikring får du tilgang på hjelp fra advokater, saksbehandlere og jurister som er spesialiserte på eiendomskjøp. Forsikringen løper i 5 år etter overtakelsen, og dekker egne og eventuelle idømte saksomkostninger.

Kostnader for reparasjon av eventuelle feil eller mangler dekkes ikke av boligkjøperforsikringen. Slike kostnader vil man kunne kreve dekket av selger dersom eiendommen er mangelfull etter avhendingsloven. Skjulte feil, tilbakeholdte opplysninger og/eller mangelfulle/uriktige opplysninger gir grunnlag for henvisning. Våre saksbehandlere vil da vurdere det rettslige grunnlaget basert på informasjonen som er mottatt.

Fordeler

Du trenger ikke betale saksomkostninger. En boligkjøperforsikrings hovedfunksjon er å dekke eventuelle saksomkostninger knyttet til en klage på boligkjøpet. Dette inkluderer kostnader til advokat og eventuelle rapporter som må utføres. Forsikringen dekker beløpet enten du taper eller vinner.

Forsikringen har ikke et tak

Mens en vanlig innbo- og husforsikring vanligvis har et tak på rundt kr 100 000 og en egenandel på ca. 20 %, så trenger du med boligkjøperforsikring ikke å bekymre deg for beløpet på saksomkostningene. Dette dekkes av forsikringsselskapet uansett hvor høyt det blir.

Den gir deg en ekstra trygghet

Er du bekymret for at du kanskje kan komme i konflikt med boligselger og at du ikke har råd eller lyst til å dekke saksomkostnader, kan det være tryggende å kjøpe en boligkjøperforsikring. Selger har i de fleste tilfeller tilgang til profesjonell hjelp, da bør du som kjøper av bolig også ha det.



Hva koster forsikringen?

Forsikringspremien trekkes i oppgjøret.

Borettslagseiendom: kr 8 900

Seksjonert eiendom/
aksjebolig: kr 12 900

Enebolig/fritid/tomt: kr 17 900



soderbergpartners.no/eiendom

Tilbehør og løsøre

I henhold til Avhendingsloven § 3-4 skal eiendommen, når annet ikke er avtalt, overdras med innredninger og utstyr som etter lov, forskrift eller annet offentlig vedtak skal følge med. Det samme gjelder varig innredning og utstyr som enten er fastmontert eller er særskilt tilpasset bygningen, jf. Avhendingsloven § 3-5. Loven inneholder ingen detaljert oversikt over hva som omfattes av «innredning og utstyr», og over hva som skal regnes som «fastmontert eller særskilt tilpasset».

Partene kan fritt avtale hva som skal følge med eiendommen ved salg. Bransjens liste over løsøre og tilbehør som skal følge med eiendommen, er en del av avtalen mellom kjøper og selger dersom ikke annet er opplyst i salgsoppgaven, kjøper har tatt forbehold i bud eller avtale på annen måte er inngått. Der intet annet er avtalt, vil løsøre og tilbehør medfølge slik dette fremkommer av avhl. § 3-4 og § 3-5 og denne oversikt.

Produkter og installasjoner som medfølger overdras uten noen form for garantier, utover eventuell gjenværende leverandørgaranti.

Dersom det er noe i nedenstående liste som ikke finnes på eiendommen, vil det heller ikke medfølge.

1. HVITEVARER medfølger der dette er spesielt angitt i salgsoppgaven.
2. HELDEKKENDE TEPPER følger med uansett festemåte.
3. VARMEKILDER, slik som ovner, kaminer, peiser, varmepumper og panelovner, følger med uansett festemåte. Frittstående biopeiser/ varmeovner og terrassevarmere medfølger ikke. Det følger ikke med varmekilder i rom som ikke har vegg- eller fastmonterte varmekilder på visning.
4. TV, RADIO OG MUSIKKANLEGG. TV-antennene og fellesanlegg for TV, herunder parabolantenne, og tuneren/dekoder/tv-boks medfølger der dette eies av selger. Veggmontert TV/flatskjerm med tilhørende festeordning samt musikkanlegg følger ikke med (se også punkt 12).
5. BADEROMSINNREDNING/UTSTYR. Badekar, dusjkabinett, dusjvegger, alle fastmonterte speil og hyller, fastmonterte glass- og håndkleholdere, herunder håndklevvarmere samt baderomsinnredning, medfølger.
6. GARDEROBESKAP medfølger, selv om disse er løse. Fastmonterte garderobehyller og knagger medfølger. Innredning i garderobeskap, for eksempel løse eller fastmonterte trådkurver, hyller, stenger og lignende, medfølger.
7. KJØKKENINNREDNING medfølger, herunder også åpne, fastmonterte hyller og løs eller fastmontert kjøkkenøy.
8. MARKISER, PERSIENNER og annen type innvendig og utvendig solskjerming, gardinoppheng, lamellgardiner og liftgardiner medfølger.
9. AVTREKKSVENTILATORER av alle slag, samt fastmonterte aircondition/ventilasjonanlegg, medfølger.
10. SENTRALSTØVSUGER medfølger med komplett anlegg, herunder slange, munnstykke mm.
11. LYSKILDER. Kupler, lysstoffarmatur, fastmonterte «spotlights», oppheng og skinner med spotlights samt utelys og hagebelysning medfølger. Vegglamper, krokhengte lamper, lysekroner, prismelamper og lignende som er koblet til sukkerbit eller stikkontakt følger likevel ikke med.
12. INSTALLERTE SMARTHUSLØSNINGER med sentral som styrer lys, varme, lyd o.l., samt tilhørende trådløse enheter som brytere, sensorer, kameraer, integrerte høyttalere el. medfølger. Enkle lysstyringssystem f.eks. med en sentral som kun styrer lyspærer eller smartpærer montert i sokkel medfølger likevel ikke.
13. UTVENDIGE SØPPELKASSER og eventuelt holder/hus til disse medfølger.
14. POSTKASSE medfølger.
15. UTENDØRS INNRETNINGER slik som flaggstang, fastmontert tørkestativ, samt andre faste utearrangementer som f.eks. badestamp, boblekar/jacuzzi og liknende utendørs kar, lekestue, lekestativ, utepeis, fastmontert trommel til vannslange, medfølger. Guidekabel/ avgrensingskabel til robotgressklipper medfølger, men robotgressklipper og ladestasjon for denne medfølger ikke.
16. FASTMONTERT VEGGLADER/LADESTASJON TIL EL-BIL medfølger uavhengig av hvor laderen er montert.
17. SOLCELLEANLEGG med tilhørende teknisk infrastruktur medfølger.
18. GASSBEHOLDER til gasskomfyr og gasspeis medfølger.
19. BRANNSTIGE, BRANNTAU, feiestige og lignende medfølger der dette er påbudt. Løse stiger medfølger ikke.
20. BRANNSLUKNINGSAPPARAT, BRANNSLANGE og RØYKVARSLER medfølger der dette er påbudt. Det er eier og brukers plikt til å se til at utstyret forefinnes på enhver eiendom. Hvis annet ikke er uttrykkelig avtalt, skal dette derfor alltid følge med ved salg av eiendom.
21. SAMTLIGE NØKLER til eiendommen som selger er i besittelse av skal overleveres kjøper på overtakelsen, herunder nøkler til eventuelle boder, uthus, garasjeportåpner e.l. Låses boder, uthus e.l. med hengelås, skal lås og nøkler til disse medfølge.
22. GARASJEHYLLER, bodhyller, lagringshyller og oppheng til bildekk medfølger såfremt de er fastmontert.
23. Planter, busker og trær som er plantet på tomten, eller fastmonterte kasser og lignende er en del av eiendommen og medfølger i handelen.

Oversikten er utarbeidet av Norges Eiendomsmeglerforbund, Eiendom Norge og Advokatforeningens Eiendomsmeglingsgruppe, og er gjeldende fra 1. januar 2020.

Bud og budgivning

Fra 1. januar 2014 må alle bud og budforhøyelser som inngis til megler være skriftlig. Budgiver må legitimere seg overfor megler ved inngivelse av første bud, og bud skal være signert.

Å gi bud på eiendom som er for salg gjennom Proaktiv Eiendomsmeistring gjøres via vår budgivningsplattform (bud-knapp) på eiendommens nettannonse på proaktiv.no eller finn.no.

Velges denne løsningen, oppfylles kravet til skriftlighet, signatur og legitimasjon av budgiver enten ved å benytte BankID (anbefales) eller ved å legge inn bilde av legitimasjon og signatur manuelt i løsningen.

Du mottar en SMS-kvittering (skriftlig mottaksbekreftelse) når ditt bud er registrert. Budgiver som ikke mottar bekreftelse etter å ha lagt inn bud, må snarest kontakte megler per telefon eller på annen måte.

Interessenter som ikke har anledning til å inngi bud via nettbasert budgivningsplattform, kan sende bud:

- Ved å innlevere utfylt og signert budskjema med kopi av legitimasjon til meglers kontor.
- På sms med vedlagt bilde av legitimasjon og bilde av signatur.
- På e-post med vedlagt bilde av legitimasjon og bilde av signatur.

Det advares mot å sende kopi av bankkort elektronisk.

Senere budforhøyelser kan inngis via den samme budgivningsplattformen (bud-knapp) som du finner på nettannonse, SMS ved å svare på tidligere mottatt sms-kvittering eller e-post til megleren for oppdraget. Kravet til signatur og legitimasjon gjelder kun det første budet.

Bud, som ikke er skriftlig eller som mangler enten budgivers signatur eller kopi av legitimasjon, samt bud som har kortere akseptfrist enn til kl. 12.00 dagen etter siste annonserte visning, vil, som hovedregel, ikke kunne formidles videre av megler.

Dersom akseptfrist ikke er angitt gjelder budet til kl. 15:00 første virkedag etter innlevering/siste annonserte visning.

Et bud er bindende for budgiver når budet er kommet til selgers kunnskap. Selger står fritt til å akseptere eller forkaste ethvert bud, og er derfor ikke forpliktet til å akseptere det høyeste budet på eiendommen.

Megler skal, i den grad det er nødvendig og mulig, informere de involverte i budrunden skriftlig om status i budgivningen. Megler er forpliktet til å legge til rette for en forsvarlig avvikling av budrunden. For at budene skal kunne bli behandlet og videreformidlet skriftlig til alle involverte parter, herunder

til selger for vurdering, må ethvert bud ha en tilstrekkelig lang akseptfrist. Selger må skriftlig akseptere budet før megler kan formidle budaksept til budgiver. Formidling av selgers aksept til budgiver må gjøres innen akseptfristens utløp.

Bud bør ha akseptfrist på minimum 30 minutter fra budet inngis.

Selger og kjøper har krav på å få utlevert kopi av budjournalen straks etter at handel er kommet i stand. Alle som har inngitt bud på eiendommen kan på forespørsel få en kopi av anonymisert budjournal etter at budrunden er avsluttet.

For øvrig vises til det «Forbrukerinformasjon om budgivning», som også er en del av salgsoppgaven

Budskjema

FOR EIENDOMMEN:

Kjelsbergarmen 11A, 4050 SOLA. Gnr. 33, bnr. 922, i Sola kommune, oppdragsnr.: 1230260144
Megler: Kay Stian Espeland, mobil: 92811315, e-post: kse@proaktiv.no

UNDERTEGNEDE GIR HERVED FØLGENDE BUD PÅ OVENNEVANTE EIENDOM :

Kjøpesum kr: _____

Beløp med bokstaverkr: _____
+ omkostninger og evt. andel fellesgjeld iht. opplysninger i salgsoppgave.

Nærværende bud er bindende for undertegnede frem til og med den: _____ kl.: _____
Dersom annet ikke er angitt gjelder budet til kl. 15:00 første virkedag etter siste annonserte visning. I forbrukerforhold vil bud med kortere akseptfrist enn til kl. 12:00 første virkedag etter siste annonserte visning ikke bli videreformidlet til selger.

Eventuelle forbehold: _____

Undertegnede er kjent med at selger står fritt til å godta eller forkaste ethvert bud. Budgiver er kjent med forbrukerinformasjon om budgivning, som er en del av salgsoppgaven, og de forpliktelser budgiver påtar seg. Budgiver bekrefter å ha lest komplett salgsoppgave med alle vedlegg. Budet er bindende for budgiver når det er kommet til selgers kunnskap. Handelen er juridisk bindende for begge parter når selger har akseptert muntlig eller skriftlig, innenfor fristen. Undertegnede er kjent med at bud og budlogg vil bli fremlagt for kjøper ref. regler for budgivning. Ved flere budgivere gis gjensidig fullmakt til, hver for seg, å forhøye bud, motta aksept og/eller forestå alt i.f.m. budgivningen. Dersom bud sendes megler etter kontortid, må budgiver selv sørge for å gi megler beskjed per telefon i tillegg.

Ønsket overtagelsesdato: _____

Budet baseres på opplysninger og salgsvilkår som fremkommer av salgsoppgave datert: _____

KJØPET VIL BLI FINANSIERT SLIK:

Låneinstitusjon: _____ Referanse og tlf.nr.: _____ kr _____

Egenkapital: _____ kr _____

Totalt: _____ kr _____

BUDGIVERE:

Navn: _____

Fødselsdato: _____

Adr.: _____

Postnr.: _____ Sted: _____

Tlf.arb.: _____ Tlf.privat: _____

E-post: _____ Arb.: _____

Dato: _____ Sign.: _____

Navn: _____

Fødselsdato: _____

Adr.: _____

Postnr.: _____ Sted: _____

Tlf.arb.: _____ Tlf.privat: _____

E-post: _____ Arb.: _____

Dato: _____ Sign.: _____

LEGITIMASJON

LEGITIMASJON



proaktiv.no



Kay Stian Espeland
Daglig leder/Megler
928 11 315
kse@proaktiv.no

PROAKTIV

Proaktiv Eiendomsmegling Stavanger

Løkkeveien 52, 4008 Stavanger, 51 52 75 75, stavanger@proaktiv.no