

PROAKTIV



NORDÅSEN HYTTEFELT 18



Våre kontorer

TRØNDELAG

• **Trondheim**
Bassengbakken 4,
7069 Trondheim
Tlf.: 73 99 22 55
trondheim.sentrum@proaktiv.no

• **Heimdal**
Søbstadveien 1, 7088 Heimdal
Tlf.: 72 59 92 40
heimdal@proaktiv.no

• **Moholt**
Brøsetveien 168,
7069 Trondheim
Tlf.: 73 20 26 50
moholt@proaktiv.no

MØRE OG ROMSDAL

• **Ålesund**
Løvenvoldgata 7, 6002 Ålesund
Tlf.: 91 73 83 52
jon@proaktiv.no

VESTLAND

• **Småstrandgt.**
Småstrandgaten 6, 5014 Bergen
Tlf.: 55 36 40 40
proaktiv.bergen@proaktiv.no

• **Sandviken**
Chr. Michelsensgt. 5A, 5012 Bergen
Tlf.: 55 30 32 00
sandviken@proaktiv.no

• **Arna & Åsane**
Myrdalsvegen 22, 5130 Nyborg
Tlf.: 47 50 69 11
arna.aasane@proaktiv.no

• **Voss**
Vangsgata 16, 5700 Voss
Tlf.: 56 52 19 50
voss@proaktiv.no

ROGALAND

• **Haugesund**
Haraldsgata 139, 5527 Haugesund
Tlf.: 90 84 36 56
haugesund@proaktiv.no

• **Stavanger**
Løkkeveien 52, 4008 Stavanger
Tlf.: 51 52 75 75
stavanger@proaktiv.no

• **Sandnes**
Langgata 3, 4306 Sandnes
Tlf.: 51 66 88 00
sandnes@proaktiv.no

• **Sola**
Solakrossen 13, 4050 Sola
Tlf.: 98 08 94 03
sola@proaktiv.no

• **Jæren**
Torgvegen 2, 4350 Kleppe
Tlf.: 51 48 22 00
jaeren@proaktiv.no

AGDER

• **Kristiansand**
Fjellgata 4, 4612 Kristiansand
Tlf.: 45 90 91 00
kristiansand@proaktiv.no

OSLO

• **Briskeby**
Løvenskioldsgt. 23, 0260 Oslo
Tlf.: 22 44 24 00
briskeby@proaktiv.no

AKERSHUS

• **Lørenskog**
Rådmann Paulsens gate 28
1461 Lørenskog
Tlf.: 67 90 40 10
lorenskog@proaktiv.no

• **Lillestrøm**
Storgata 5A, 2001 Lillestrøm
Tlf.: 63 80 59 90
lillestrom@proaktiv.no

BUSKERUD

• **Drammen, Lier & Holmestrand**
Albums gate 15, 3016 Drammen
Tlf.: 97 74 42 47
drammen.lier@proaktiv.no

ØSTFOLD

• **Sarpsborg**
Torggata 8, 1707 Sarpsborg
Tlf.: 69 12 60 60
borg@proaktiv.no



NØKKEL- INFORMASJON



Adresse: Nordåsen Hyttefelt 18, 7316
LENSVIK

Gnr./Bnr.: Gnr. 808, bnr. 25, i Orkland
kommune

Prisantydning: 1.300.000,-

Omkostninger: 51.490,-

Totalpris: 1.351.490,-

Kommunale avgifter: 2.892,- pr. år

Boligtype: Fritidseiendom

Byggeår: 1972

Rom/soverom: 3/2

BRA: 72 m²

BRA-i: 66 m²

BRA-e: 6 m²

Garasje/Parkering: Parkering på
oppstillingsplasser tilhørende Nordåsen
Hytteforening, cirka 50-60 meter fra
hytten.

Tomt: 870.2 m² eiet tomt

Energimerke: Oransje E

INNHold

2	5	7	8
Nøkkelinformasjon	Leder/megler	Kontorets side	Nærområdet
10	22	42	44
Informasjon om boligen	Boligen i bilder	Plantegninger	Kjerneinformasjon
49	50	57	74
Vedlegg	Egenerklæring	Tilstandsrapport	Energiattest
76	86		
Kommunal info	Budskjema		

LES HVA MINE KUNDER SIER OM MEG

"Veldig fornøyd med megler."

"Steinar har god kunnskap om ting og er veldig hyggelig. Lett å snakke med og veldig profesjonell!"

Marita Sætran | Boligselger 2025

"Steinar viste en helhetlig forståelse for våre behov og var tilgjengelig i hele prosessen. Vi satte stor pris på Steinars og Proaktivs profesjonalitet fra vi startet til vi var ferdige med salget."

Kurt Helge Gladsø | Boligselger 2025

"Megler med god kunnskap som holdt det han avtalte, ga meg trygghet gjennom hele prosessen og alltid var tilgjengelig."

"Han hadde tid og følte jeg ble hørt og forstått."

Anita Elene Berntsen | Boligselger 2024

"For andre gang for boligsalg leveres det helt perfekt av megler Steinar Skaanes. Proaktiv og Steinar anbefales på det sterkeste."

Mona Rønning | Boligselger 2025

"Vi er veldig fornøyd med Proaktiv som eiendomsmegler."

"Dette er eiendomsmeglere med lokal kunnskap som virkelig er tilgjengelige og hjelpsomme. God hjelp fra interiørdesigner og fantastisk markedsføring førte til at leiligheten ble solgt langt over prisantydning. Anbefaler Proaktiv på det sterkeste!"

Tormod Stenersen | Boligselger 2024

"Profesjonell og tilgjengelig megler. Alltid imøtekommende og hyggelig!"

"Meget god kunnskap om området/nærområdet Nardo og Risvollan."

Thomas Angelvik | Boligselger og boligkjøper 2023

"Steinar og teamet er veldig profesjonelle, ydmyke, tålmodige og svarte raskt."

"De tilbyr praktiske løsninger og har alltid vært hjelpsomme."

Bo Yuan | Boligselger 2024

"Steinar gjorde en fantastisk jobb med å selge vår leilighet. I et marked som nettopp hadde begynt å gå nedover, sto han på og la ned stor innsats for å få solgt vår leilighet."

"Vi opplevde at han virkelig engasjerte seg utover det man kan forvente. Vi er veldig fornøyd!"

Hildegunn Håbrekke | Boligselger 2023

"Profesjonell; en megler som kan faget sitt, stor kundemasse, raskt oppgjør og god kommunikasjon gjennom hele prosessen."

Rolf Asbjørn Bromstad | Boligselger 2024

”

"For oss i Proaktiv er det å megle boliger som å spille sjakk. Vi overlater ingenting til tilfeldighetene. Det merker både den som skal selge bolig og den som skal kjøpe."

Daglig leder: **Steinar Skaanes**



Steinar Skaanes

Daglig leder

Mobil: 970 59 239

E-post: steinar@proaktiv.no

AVDELING:

Proaktiv Moholt

Telefon:

Trondheim Øst Eiendomsmegling

Org. nummer: 912 437 493

VELKOMMEN TIL VISNING

Steinar Skaanes har en bachelorgrad i eiendomsmegling, er godkjent eiendomsmegler fra Finanstilsynet og er medlem av Norges Eiendomsmeglerforbund.

Etter mange år i bransjen og ca. 1000 boligomsetninger, er Steinar anerkjent som en kvalitetsmegler i hele regionen, med de aller beste forutsetningene for å rettlede både kjøper og selger trygt gjennom bolighandelen.

Steinars kunder får bunnsolide råd, tuftet på engasjement og erfaring, samt en megler som skreddersyr en strategi for hvert enkelt oppdrag og samtidig følger opp og gjennomfører på en måte som eliminerer tilfeldighetenes spillerom i prosessen.

Proaktiv Eiendomsmegling v/Steinar Skaanes har gleden av å presentere en sjarmerende og skjermet fritidsbolig i Nordåsen Hyttefelt.

Hytten ligger høyt i terrenget med minimalt innsyn og fantastisk fjordutsikt.

Kjøreturen fra Trondheim er på kun 1 time og 15 minutter. Her slipper du ferjer og lange avstikkere. Det gjør eiendommen lett tilgjengelig for helgeturer, ferier og spontane hyttebesøk.

Her tilbys etterspurte kvaliteter som:

- Vann, avløp og strøm
- Oppvarming med vedfyring, varmepumpe og panelovner
- Praktisk kjøkken med hvitevarer
- Redskapsbod med innlagt strøm
- 6 sengeplasser
- Båtplass, beliggende 3 minutter unna med bil

Daglig leder **Steinar Skaanes**

«ALT SOM ER VERDT Å GJØRE,
ER VERDT Å GJØRES BRA.»

Lord Philip Chesterfield



«Verdifulle kunder
fortjener verdifull
rådgivning.»

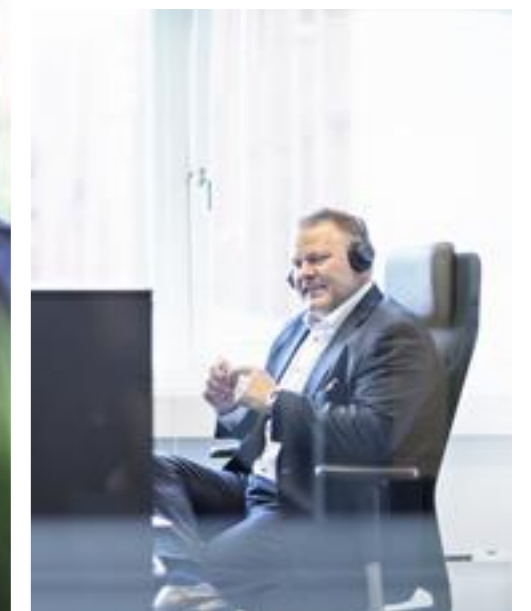

Proaktiv Moholt

Beliggenhet

Kontoret vårt finner du i Brøsetvegen 168 som er nærmeste nabo til Strinda / Moholt kirke.

Østsiden av Trondheim er stor og det er her det omsettes flest boliger. Vårt kontor ligger strategisk til med kort reisevei til våre kunder. Vi er den lokale megleren med kontor midt i hjerte av Trondheim øst.

Proaktiv Moholt

Brøsetvegen 168, 7069 Trondheim
Tlf.: 73 20 26 50
E-post: moholt@proaktiv.no

Vi åpnet kontoret i april 2013. Siden da har vi hatt gleden av å hjelpe mange kunder. I tillegg har vi mottatt flere utmerkelser i kjeden for høy kundetilfredshet.

Vårt fokus er kvalitet i alle ledd. Kvalitet fremfor kvantitet. Når du engasjerer en megler fra Proaktiv Moholt kan du føle deg sikker på at megleren setter av nok tid til deg og ditt boligsalg. Du skal føle deg sikker på at salget blir gjennomført trygt, effektivt og med maksimal prisopptakelse i markedet - vi overlater ingenting til tilfeldighetene.

Vår beste reklame ligger i fornøyde kunder. Kontoret har utmerket seg i toppen av Proaktiv-kjedens kundemålinger på tilfredshet i flere år. Både i 2023, 2022 og 2021 var kontoret nest best på landsbasis, og i 2024 ble det også pallplass.

Vi sikter mot å være den foretrukne eiendomsmegleren i våre lokalområder på Trondheim øst. Vi er eksperter på Nardo, Risvollan, Utleir og Stubban. Vi er områdespesialister på Strindheim, Tyholt, Berg og Moholt. Vi kan vise til fantastiske salg på Ranheim, Nidarvoll, Angelltrøa og Jakobsli. I tillegg til at våre meglere har sterk lokalkunnskap er det en stor styrke at de også bor og engasjerer seg i samme bydel.

Mange av våre kunder søker bistand fra oss, også i andre deler av Trondheim samt i randkommunene Malvik, Stjørdal, Melhus og Skaun. Vi følger kundene - og vi skal berike kundene.



LENSVIK | AGDENES

Kommune: Orkland / **Område:** LENSVIK | AGDENES

Med en ny bolig følger en ny beliggenhet. Du kjøper på mange måter hva området rundt har å by på. Butikker, turområder, avstand til skoler og barnehager, eller studiesteder og kulturelle scener. Bor du riktig - har du det bedre.

Beliggenhet

Nordåsen hyttefelt ligger naturskjønt og fredelig til i Orkland kommune, omgitt av vakker trøndernatur med gode muligheter for rekreasjon året rundt. Området er et attraktivt hytteområde for deg som ønsker å komme bort fra byens tempo og nyte stillheten i naturskjønne omgivelser, samtidig som hytta er lett tilgjengelig fra Trondheim. Kjøreturen er på kun 1 time og 15 minutter. Her slipper du ferjer og lange avstikkere. Det gjør eiendommen lett tilgjengelig for helgeturer, ferier og spontane hyttebesøk.

Området byr på flotte turmuligheter i skog og mark, samt nærhet til både fiskevann og fine friluftsområder. Fjølåsen er et populært turmål i nærområdet med fantastisk utsikt over Trondheimsfjorden. Turen er totalt ca. 4,3 km tur/retur, med en stigning på 372 meter.



OFFENTLIG TRANSPORT

✈ Trondheim Værnes	1 t 34 min
✈ Ørland lufthavn	1 t 24 min
🚗 Størdal Linje 421	1 min 0.9 km
🚗 Åremmen Linje 421	14 min 1.3 km

DAGLIGVARE

Joker Selva Post i butikk	7 min 8.3 km
Coop Prix Lensvik Post i butikk, PostNord	8 min 9.4 km

VARER/TJENESTER

📦 Libra Kjøpesenter	1 t 17 min
🏪 Vitusapotek Brekstad	1 t 18 min

SPORT

⚽ Åsmyra stadion Fotball	8 min 8.9 km
⚽ Lensvik sentralidrettsanlegg Ballspill, fotball, friidrett	9 min 9.8 km

LADEPUNKT FOR EL-BIL

🚗 Fosen kraft Havnegata	1 t 17 min
🚗 Fosen kraft Havnegata	1 t 17 min

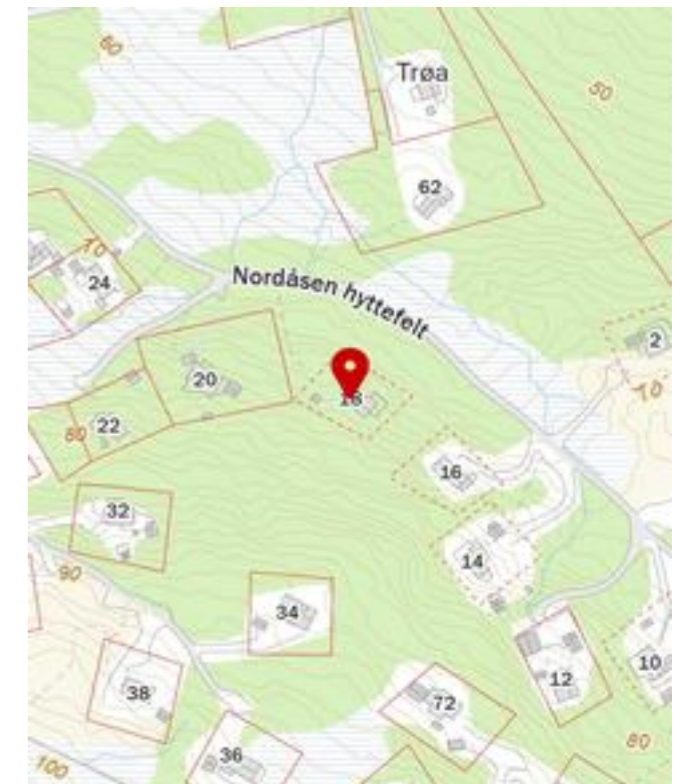

Daglige ærender og nødvendige innkjøp kan gjøres i de nærliggende tettstedene Selva og Lensvik.

Bebyggelse

Området består hovedsakelig av fritidsboliger.

VELKOMMEN TIL NORDÅSEN HYTTEFELT 18

Hytten ligger på en naturlig høyde i terrenget, og har storslått utsikt fra store deler av tomten.

Parkering

Parkering på oppstillingsplasser tilhørende Nordåsen Hytteforening, cirka 50-60 meter fra hytten.

Tomtestørrelse

870 m²

Beskrivelse av tomt

Det er registrert arealmerknad «fiktive grenser» på eiendommen. Dette innebærer at eiendomsgrensene i kartgrunnlaget ikke nødvendigvis er nøyaktig oppmålt eller endelig fastsatt.

Byggemåte

Hytte oppført på pilarer. Veggkonstruksjonen er oppført i tre og er utvendig kledd med stående panel. Taket har saltaksform tekket med metallplater. Etasjeskille er et trebjelkelag. Vindu med 2-lags isolerglass.

Tilstandsrapport

Selger har fått utarbeidet en tilstandsrapport for eiendommen. Rapporten er en teknisk gjennomgang av boligen og angir eventuelle byggetekniske avvik. I rapporten er det angitt en karakter på bygningsdelene, i en karakterskala fra tilstandsgrad 0 (TGO) til tilstandsgrad 3 (TG3), hvor TGO er best. I rapporten fremgår det at boligen har oppnådd følgende karakter:

TGO: 0
TG1: 4
TG2: 11
TG3: 0
TG-IU: 3

Bygningsdeler med TG2

Terrasse
TG er satt pga. alder og slitasjegrad.

Vinduer og dører
TG er satt pga. alder og slitasjegrad på vinduer.

Yttervegger
TG er satt pga. manglende musetetting bak kledning samt alder og slitasjegrad på kledningen.

Renner og nedløp
TG er satt pga. stedvis korrosjon/rust i takrenner/kroker.

Takkonstruksjon og loft
TG er satt pga. alder på konstruksjonen og påviste fuktmerker på innvendige himlinger.

Taktekking
TG er satt pga. rust på takplater samt alder.

Avløpsrør
TG er satt pga. mangelfull festing av avløpsanlegg under hytta.

Vannledninger
TG er satt pga. manglende isolering av vannrør.

Varmesentral
TG er satt med bakgrunn i alder på varmepumpe.





Varmtvannsbereder
TG er satt pga. manglende deksel på bereder samt trolig oppnådd alder (over 20 år).

Rom med vanninstallasjon
TG er satt pga. manglende sluk, overflatematerialer og type ventilering på rommet.

Bygningsdeler med TG-IU (ikke undersøkt)

Grunnmur og fundament
TG er satt pga. lav høyde og lagrede gjenstander under hytta.

Rom under terreng
TG er satt pga. lagrede gjenstander under hytta og dermed begrenset kontroll.

Skorstein over tak
TG er satt da det ikke er mulig å kontrollere skorstein da denne er kledd med beslag.





SKJERMET BELIGGENHET OG FANTASTISK UTSIKT

Her kan man virkelig senke skuldrene og
nyte hyttelivet.







VELKOMMEN INN!

Vi har sett på fasade, uteområder og tekniske beskrivelser.
Nå skal vi inn i boligen og ta for oss alle rom.

Innhold

På en høytliggende og usjenert tomt finner du denne sjarmerende fritidsboligen i Nordåsen Hyttefelt. Hytten ligger vakkert til i naturlige omgivelser, skjermet av trær og vegetasjon, med en fantastisk utsikt utover fjorden. Her kan man virkelig senke skuldrene og nyte hyttelivet.

Eiendommen har en attraktiv beliggenhet for deg som ønsker fredelige omgivelser og nærhet til naturen. Fra parkeringsplassen følger man et lett og skånende terreng de siste 50-60 meterne frem til hytten, noe som gjør adkomsten enkel og behagelig. På tomten er det oppført en frittstående redskapsbod med innlagt strøm.

Hytten ble oppført i 1972 og byr på en lun og innbydende atmosfære med klassisk hyttesjarm. Stue og spisestue måler ca. 27 kvm, hvor store vindusflater i flere retninger gir rikelig med dagslys og skaper en lys og luftig atmosfære. Her kan man samles rundt gode måltider og nyte utsikten. Oppvarming skjer via vedfyring, varmepumpe og panelovner, som gir god komfort gjennom hele året.

Kjøkkenet ligger noe adskilt fra oppholdsrommet og byr på gode oppbevaringsmuligheter i både over- og underskap. Av hvitevarer medfølger kjøleskap, komfyr, induksjonstopp, mikrobølgeovn samt en liten oppvaskmaskin til kopper.

Fritidsboligen har totalt 6 sengeplasser og egner seg godt for både familie og gjester.

Badet er praktisk innredet med dusjkabinett, servant og toalett.

Bruksareal

BRA-i: 66 kvm
BRA-e: 6 kvm
Total BRA: 72 kvm
Terrasse- og balkongareal:
1. etasje: 44 kvm

Arealene er oppgitt av bygningsakkyndig på grunnlag av NS3940(2023). Eventuelle betegnelser på rom er angitt ut fra faktisk bruk, uavhengig av hva som er godkjent hos bygningsmyndighetene. Vedlagte plantegninger er ikke målbare.

Oppvarming

- Varmepumpe
- Elektrisk
- Vedfyring

Info strømforbruk

Selger har ikke bebodd eiendommen og har således begrenset kjennskap til dette. Selger har ikke bundet opp eiendommen i strømstøtteordningen Norgespris.

Info energiklasse

Energiattest følger vedlagt salgsoppgaven.

Hvitevarer

Det gjøres oppmerksom på at kun hvitevarer på kjøkken medfølger ved overdragelsen. Medfølgende hvitevarer leveres uten noen form for garantier, ut over eventuell gjenværende leverandørgaranti.





GJENNOMLYS OG ROMSLIG STUE

Stuen har en praktisk utforming med naturlige soner for både sofagruppe og spisegruppe.





HER KAN MAN TILBRINGE
ROLIGE STUNDER MED
KAFFE OG UTSIKT, ELLER
LIVLIGE KVELDER MED
BRETTSPILL OG GODE
SAMTALER







GODT UTSTYRT OG PRAKTISK KJØKKEN

Kjøkkenet byr på gode oppbevaringsmuligheter og medfølgende hvitevarer i form av kjøleskap, komfyr, induksjonstopp, mikrobølgeovn samt en liten oppvaskmaskin til kopper.

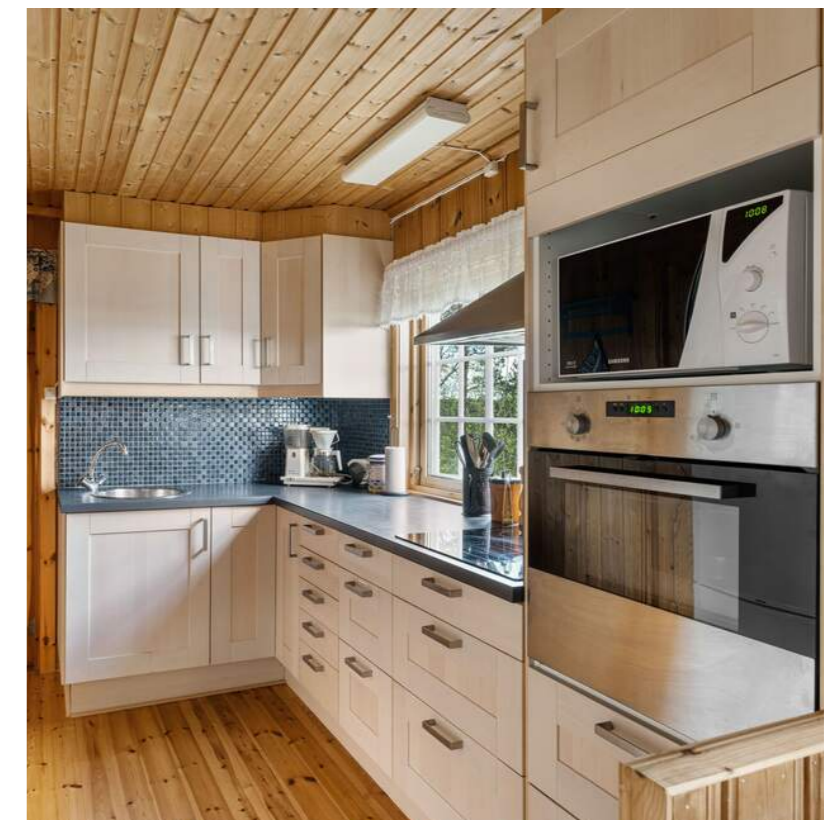

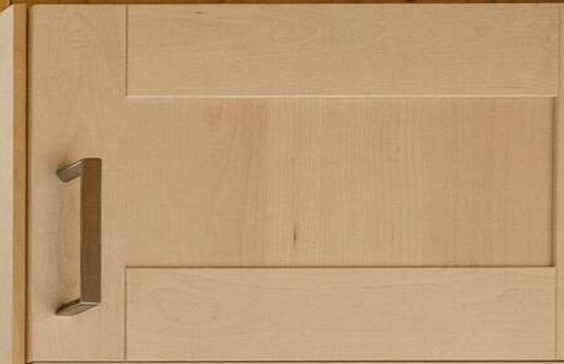

GOD Plass til FAMILIE OG VENNER

Hytten har i dag 6 sengeplasser, noe som gir god kapasitet for både familie og overnattingsgjester.





PLANTEGNING

Nordåsen hyttefelt 18 Hytte



Bruksarealet inkluderer innvendige vegger og er større enn summen av rommenes gulvareal.
Planskissen er en illustrasjon over rominndelingen, og er ikke i målestokk. Mindre avvik kan forekomme.

KJERNEINFORMASJON

ØKONOMI

Info kommunale avgifter

De kommunale avgiftene inkluderer gebyr for renovasjon og feiing/tilsyn. Det kan forekomme variasjoner i avgiftene som følge av forbruk og eventuelle endringer i gebyrer og avgifter.

Prognose kommunale gebyrer på eiendommen inneværende år:

- Renovasjon kr 2 275,-
- Feiing hvert 6 år kr 206,-
- Tilsyn hvert 6 år kr 411,-

Kommunale avgifter

Ca 2.892,- pr. år

Info eiendomsskatt

Det praktiseres ikke eiendomsskatt på boliger, fritidsboliger og øvrige eiendommer i kommunen.

Info formuesverdi

Formuesverdi for inntektsåret 2024: kr 96 465

Stortinget har vedtatt en ny modell for beregning av formuesverdi for bolig. Den nye utregningsmodellen beregner boligverdier basert på grunnkretser i stedet for kommuner, og skal benyttes fra og med inntektsåret 2026. Dette kan medføre at markedsverdien settes høyere eller lavere enn tidligere og innebærer at både selger og megler kan benytte tall som ikke nødvendigvis er oppdaterte på tidspunktet for utarbeidelse av salgsoppgaven.

Det tas derfor forbehold om at formuesverdien kan bli endret og eventuelt øke ved endelig fastsettelse i skatteåret. For primærbolig utgjør formuesverdien 25 % av beregnet eller dokumentert markedsverdi opptil kr 10 000 000, og deretter 70 % av den delen som overstiger dette beløpet. For sekundærbolig utgjør formuesverdien 100 % av beregnet eller dokumentert markedsverdi.

Andre utgifter

Påregnelige faste kostnader for denne eiendommen vil være kommunale avgifter, forsikring, strøm og diverse kontingenter.

Diverse relevant info

Eiendommen er medlem i Nordåsen Hytteforening. Årlig kontingent er kr 3600 og dekker vann, septik og brøyting.

Eiendommen er pliktig medlem i Åremsveien veglag. Årlig kontingent varierer etter årsmøtevedtak, men beløp seg til kr 571 i 2026. Avgiften dekker brøyting, vedlikehold og oppgraderinger ved behov. Veilaget utvikler Åremsveien årlig. Dugnadsarbeid utføres av medlemmene. Kostnader fordeles etter jordskiftedommen (se "Tinglyste heftelser og rettigheter" for mer info).

Eiendommen er medlem i båtforening. Årlig kontingent er kr 750.

OFFENTLIGE FORHOLD

Ferdigattest/Midlertidig brukertillatelse

Eiendommen er oppført før 1998 og har ikke ferdigattest eller midlertidig brukstillatelse. Det foreligger en godkjent byggetillatelse datert 12. juli 1972. Det er innført nye bestemmelser i plan- og bygningsloven om at ferdigattest ikke utstedes for bygg/endringer som ble omsøkt før 1. januar 1998. Det vil dermed ikke være mulig å be om ferdigattest for slike tiltak. Dette betyr ikke at tiltak blir lovlige, men at saken ikke lenger kan avsluttes med ferdigattest.

Ferdigattest er en sluttattest fra bygningsmyndighetene om at et søknadspliktig tiltak er ferdigstilt. At evt. ferdigattest / midl. brukstillatelse eksisterer, gir ingen garanti for at det ikke er utført arbeid som ikke er byggemeldt eller godkjent.

Det gjøres oppmerksom på at terrasse er utvidet sammenliknet med byggegodkjente tegninger, og at rom benevnt som "vedbod" er tatt i bruk som soverom. Bruksendring fra tilleggsdel til rom for varig opphold er søknadspliktig. Oversendte byggetegninger tilsier at forholdene ikke er omsøkt/byggemeldt. Godkjennelse foreligger dermed ikke. Det er den som til enhver tid er eier av eiendommen som er ansvarlig for at eiendommen oppfyller offentligrettslige krav og vilkår for bruk. Det er uvisst om godkjenning vil bli gitt ved en evt. søknad. Kjøper overtar ansvar, risiko og konsekvenser knyttet til dette. I ytterste konsekvens kan en manglende godkjenning medføre tilbakeføring av rommet til opprinnelig standard/bruksformål, med dertil tvangsmulkt frem til forholdet er brakt i orden. Kfr. megler for ytterligere informasjon.

Tinglyste heftelser og rettigheter

På eiendommen er det tinglyst følgende heftelser og rettigheter som følger eiendommens matrikkel ved overskjøting til ny hjemmelshaver:

03.02.2006 - Dokumentnr: 816

Tidligere jordskiftesak som etablerte vedteker for Åremsvegen. Dokumentet la grunnlaget for organisering av veivedlikehold, medlemskap og kostnadsfordeling mellom eiendommene i området. Senere oppdatert gjennom nyere jordskiftesak fra 2025.

09.07.2025 - Dokumentnr: 799761

Jordskiftesak. Eiendommen er tilknyttet Åremsveien veglag, som regulerer drift, vedlikehold, vinterbrøyting og eventuelle oppgraderinger av adkomstveien. Eiendommen har andel i veglaget og deltar i kostnader etter fastsatt fordelingsnøkkel. For bnr. 25 er andelen oppgitt til 3, samt vinterdriftsandel 5.

18.07.1972 - Dokumentnr: 3522

Det fremkommer av dokumentet at kjøper får adkomst til tomten etter privat veg til steinbruddet. Kjøper får adgang til å koble seg til kloakk, samt tilkobling til hydrant ifall vassverk blir anlagt i området, evt. adgang til tilkobling til kum i nedslagsfelt. Kjøperen får båt feste på strandkanten etter anvisning fra selgeren. Kjøperen har adgang til parkering i steinbruddet. For tomten gjelder forøvrig bestemmelser inntatt i gjeldende reguleringsplan for hytteområdet.

24.09.2010 - Dokumentnr: 728792

Erklæring om rettighet i fast eiendom. Rettigheten gjelder fri rett til vannanlegget i hyttefeltet og til tilkomst med maskinelt utstyr ved eventuelt vedlikehold av anlegget. Vannanlegget er opparbeidet og vedlikeholdes av vannlaget.

Regulerings- og arealplaner

Eiendommen er regulert til friluftsområde, fritidsbebyggelse og privat veg iht. reguleringsplan Aaremsanden hyttefelt. For øvrig ligger eiendommen i et område som er avsatt til nåværende fritidsbebyggelse i kommuneplanens arealdel. Kopi av situasjonskart er vedlagt salgsoppgave. Utsnitt av plan med tilhørende bestemmelser kan fås ved henvendelse til megler.

Vei/Vann/Avløp

Privat vei, vann og avløp som driftes av ulike velforeninger. Se "diverse" for ytterligere info.

Radonmåling

Det gjøres oppmerksom på at det ved utleie er krav til å gjennomføre radonmåling, og at forsvarlige nivåer skal kunne dokumenteres. Kravet gjelder alle typer utleieboliger, inkludert leiligheter og hybler i tilknytning til egen bolig, såfremt det betales husleie. I de tilfeller hvor det ikke er opplyst at selger har kunnskap om eiendommens radonnivå må kjøper som ønsker å leie ut hele eller deler av eiendommen, særskilt være oppmerksom på at de overtar ansvaret for den usikkerheten dette medfører. Se <http://www.dsa.no> for nærmere informasjon.

Offentligrettslig pålegg

Det gjøres oppmerksom på at megler ikke har innhentet særskilte opplysninger om det finnes pålegg fra brann/feierevesen på eiendommen.

Takstmann bemerker at det ikke er montert takstige. Forholdet medfører manglende sikker adkomst til skorstein, og eventuell feiing vil derfor ikke bli utført.

PRISANTYDNING INKLUDERT OMKOSTNINGER**Omk. kjøper beskrivelse**

1 300 000,00 (Prisantydning)

Omkostninger

17 900,00 (Boligkjøperforsikring * (valgfritt))
 32 500,00 (Dokumentavgift)
 545,00 (Tinglysningsgebyr pantedokument)
 545,00 (Tinglysningsgebyr skjøte)

33 590,00 (Omkostninger totalt (uten Boligkjøperforsikring))
 51 490,00 (Omkostninger totalt (med Boligkjøperforsikring))

1333 590,00 (Totalpris inkl. omkostninger (uten Boligkjøperforsikring))
 1351 490,00 (Totalpris inkl. omkostninger (med Boligkjøperforsikring))

Vi gjør oppmerksom på at ovennevnte totalsum er beregnet ut fra kjøpesum tilsvarende prisantydning. Det tas forbehold om endring i gebyrer.

Betalingsbetingelser

Kjøpesum med tillegg av omkostninger skal være disponibelt på meglers klientkonto innen overtakelse. Normalt innebærer dette at fullt oppgjør må være innbetalt på meglers klientkonto senest to virkedager før avtalt overtagelsesdato. Eventuelle vilkår knyttet til innbetalingen, eksempelvis pantedokument som skal tinglyses til fordel for kjøpers bank, må være megler i hende i god tid før overtakelse kan finne sted.

Kjøpesummen skal innbetales fra norsk finansinstitusjon og/eller kjøpers konto i norsk finansinstitusjon. Eventuell egenkapital skal innbetales i én samlet betaling fra kjøpers egen konto i norsk finansinstitusjon.

Alle eiendomsmeglingsforetak har lovpålagt forsikring av klientmidler begrenset oppad til kr 45 mill. Enkelt saker er forsikret inntil kr 15 mill. Dersom kjøpers låneinstitusjon krever tilleggsforsikring ved omsetning over 15 millioner, må kjøper selv eller dennes låneinstitusjon dekke utgiftene forbundet med dette.

Lovanvendelse

Eiendommen selges etter reglene i avhendingsloven. Salgsoppgaven er basert på de opplysningene selger har gitt til megler, den bygningssakyndiges tilstandsrapport, samt opplysninger innhentet fra kommunen, Kartverket og andre tilgjengelige kilder. Selger har godkjent salgsoppgaven.

Det er viktig at kjøper setter seg grundig inn i alle salgsdokumentene, herunder salgsoppgave, tilstandsrapport og selgers egenerklæring. Kjøper anses kjent med forhold som er tydelig beskrevet i salgsdokumentene, og slike forhold kan ikke påberopes som mangler. Dette gjelder uavhengig av om kjøper har lest dokumentene. Alle interessenter oppfordres til å undersøke eiendommen nøye, gjerne sammen med fagkyndig før bud inngis. Kjøper som velger å kjøpe usett kan ikke gjøre gjeldende som mangel noe han burde blitt kjent med ved undersøkelsen. Dersom det er behov for avklaringer, anbefaler vi at interessenter rådfører seg med eiendomsmeidler eller egne rådgivere før det legges inn bud.

En bolig som har blitt brukt i en viss tid, har vanligvis blitt utsatt for slitasje og skader kan ha oppstått. Slik bruksslitasje må kjøper regne med, og det kan avdekkes enkelte forhold etter overtakelse som nødvendiggjør utbedringer. Normal slitasje og skader som nødvendiggjør utbedring, er innenfor hva kjøper må forvente og vil ikke utgjøre en mangel. Kjøper og selgers rettigheter og plikter reguleres av avtalen mellom partene, samt informasjonen som har vært tilgjengelig for kjøperen i forbindelse med handelen. Avtalen utfylles av avhendingsloven, og det gjelder ulike avtalevilkår avhengig av om kjøper er forbrukerkjøper eller ikke. Dette er nærmere beskrevet nedenfor.

På grunn av ulike avtalevilkår kan selger vurdere bud fra en som ikke er forbruker, ulikt fra en forbrukers bud. Dersom kjøper ikke er forbruker, er selger sitt mulige mangelsansvar begrenset fordi eiendommen selges «som den er». Selger kan ikke ta «som den er» forbehold ovenfor en forbrukerkjøper. Selv et lavere bud fra en som ikke er forbruker kan foretrekkes fordi begrensningen i mulig mangelsansvar kan ha egenverdi for selger. Selger står fritt til å forkaste eller akseptere ethvert bud, og er for eksempel ikke forpliktet til å akseptere høyeste bud. Budgiver skal i budskjemaet avgi egenerklæring om budgiver er forbruker eller næringsdrivende/person som hovedsakelig handler som ledd i næringsvirksomhet.

Forbrukerkjøp - definisjon: Med forbrukerkjøp menes kjøp av eiendom når kjøperen er en fysisk person som ikke hovedsakelig handler som ledd i næringsvirksomhet.

Forbruker - avtalevilkår: Eiendommen har en mangel dersom den ikke er i samsvar med kravene som følger av avtalen, eller det foreligger brudd på bestemmelsene i avhendingsloven §§ 3-2 til 3-8. Hvis eiendommen ikke er i samsvar med det kjøperen må kunne forvente ut ifra alder, type og synlig tilstand, kan det være grunnlag for mangelskrav. Det samme gjelder hvis det er holdt tilbake eller gitt uriktige opplysninger om eiendommen. Dette gjelder likevel bare dersom man kan gå ut ifra at det virket inn på avtalen at opplysningen ikke ble gitt eller at feil uriktige opplysninger ikke blir rettet i tide på en tydelig måte.

Boligen kan ha en mangel etter avhendingsloven § 3-3 dersom det er avvik mellom opplyst og faktisk innvendig areal, forutsatt at avviket er på 2% eller mer og minimum 1 kvm.

Ved beregning av et eventuelt prisavslag eller erstatning må kjøper selv dekke tap/kostnader opptil et beløp på kr. 10 000 (egenandel).

Ikke-forbruker (næringsdrivende) - definisjon: Hvis kjøper er en juridisk person, eller en fysisk person som hovedsakelig handler som ledd i næringsvirksomhet, vil kjøpet ikke anses som et forbrukerkjøp.

Ikke-forbruker - avtalevilkår: Eiendommen har en mangel dersom den ikke er i samsvar med kravene som følger av avtalen. Eiendommen selges «som den er», og selgers ansvar utover det konkret avtalte er da begrenset etter avhendingsloven § 3-9, første ledd andre setning. Avhendingsloven § 3-3 andre ledd fravikes, og hvorvidt boligens arealsvikt utgjør en mangel vurderes etter avhendingsloven § 3-8. Informasjon om kjøpers undersøkelsesplikt, herunder oppfordringen om å undersøke eiendommen nøye, gjelder også for kjøpere som ikke anses som forbrukere.

Interessenter og kjøper må godta at selger og megler bruker elektronisk kommunikasjon i salgsprosessen.

Dersom kjøper er utenlandsk statsborger kreves det at vedkommende har et såkalt D-nummer til erstatning for norsk personnummer. Rekvirering av D-nummer må sendes Kartverket samtidig med innsending av skjøtet for tinglysing. Skjøtet blir liggende i Kartverket inntil kjøper har fått D-nummer av Skatteetaten. Når Kartverket har mottatt D-nummeret fra Skatteetaten, vil skjøtet bli tinglyst umiddelbart. Rekvirering av D-nummer i forbindelse med tinglysing av skjøte vil ofte medføre at oppgjør og utbetaling til selger blir forsinket med noen uker. Kjøper må i disse tilfellene enten ta forbehold i bud om forsinket utbetaling til selger, eller være forberedt på å dekke forsinkelsesrenter til selger. Kontakt ansvarlig megler for informasjon før budgivning.

Dødsbo

Eiendommen selges med som et dødsbo og ved fullmakt. Det innebærer at selger ikke har detaljert kunnskap om eiendommen, med den risiko det medfører. Det kan derfor være feil og mangler ved eiendommen som det ikke er spesifikt opplyst om. Kjøper oppfordres derfor til å foreta en særlig grundig undersøkelse av eiendommen, gjerne med bistand av teknisk sakkyndig.

ØVRIGE KJØPSFORHOLD**Overtakelse**

Overtakelse etter avtale med selger. Interessenter oppfordres til å angi ønsket overtakelse i budskjema.

NB! Hytta er lett vasket til visning og vil ikke bli ytterligere rengjort til overtakelse. Dette aksepteres av kjøper ved budinnleggelse.

Skjøte sendes for tinglysing i forbindelse med oppgjøret. Oppgjør forutsetter at det er gjennomført overtagelse og at partene har signert en overtakelsesprotokoll og sendt denne til oppgjørsavdelingen slik som avtalt i kontrakt. Det forutsettes at kjøper tinglyses i kjøpers navn. Hvis interessenter mot formodning ikke ønsker tinglysing av kjøper må det tas forbehold om dette i kjøpetilbudet.

Budgivning

Bud kan legges inn på nettannonsen på "gi bud" knappen eller via hjemmesiden. Ved elektronisk budgivning så kan bud legges inn trygt og enkelt med bank-ID. Megler kan også kontaktes for tilsendelse av budkjema og budskjema finnes også i salgsoppgaven.

All budgivning må foregå ved skriftlighet. Ta kontakt med megler dersom det er behov for bistand for å inngi bud.

Eiendomsmeidler skal legge til rette for en forsvarlig avvikling av budrunden og kan ikke videreformidle bud med en kortere akseptfrist enn kl. 12.00 første virkedag etter siste annonserte visning. Etter klokken 11:30 anbefaler vi akseptfrist på minimum 30 minutter.

Megler kan ikke formidle bud med forbehold om at budet eller forbehold i budet skal holdes skjult (hemmelig) for andre budgivere og interessenter.

Megler tar ikke noe ansvar for forsinkelser på el- eller telenettet. Under budrunden kan akseptfristene kortes inn ved mottakelse av nye bud. Akseptfristen fra kjøper er absolutt. Det betyr at dersom selger velger å akseptere budet, må kjøper meddeles aksept innen utløpet av akseptfristen. Dersom du utsetter inngivelse av bud til tett opp mot akseptfristen er det en reell fare for at eiendommen kan bli solgt før ditt bud fremkommer til megler.

Boligselgerforsikring

Selger har tegnet boligselgerforsikring. Selgers egenerklæringsskjema er vedlegg til dette prospekt. Forsikringsvilkår kan fås ved henvendelse til megler.

Boligkjøperforsikring

Mange kjøpere har anledning til å tegne boligkjøperforsikring. Vedlagt i salgsoppgaven følger informasjon om Boligkjøperforsikring fra Söderberg & Partners. Boligkjøperforsikring er en rettskjøpsforsikring som gir trygghet og profesjonell juridisk hjelp dersom det oppdages uventede feil eller mangler ved boligen de neste fem årene. Les mer om Boligkjøperforsikring i vedlagte materiell eller på <https://www.soderbergpartners.no/eiendom/boligkjoper/>.

Kjerneinformasjon

Innbo og løsøre

Med mindre annet er uttrykkelig avtalt gjelder NEF's normgivende liste over løsøre og tilbehør, se vedlagt liste til salgsoppgaven. Til orientering er det full avtalefrihet om hva som skal følge med bolig og fritidsbolig ved salg.

Hytta selges møblert med alt av inventar og løsøre som er der under visningen, med unntak av:

- Tv
- Utesalong m/bord

Eier

Gunnar Bye
Nina Christin Bye Baumeyer
Per Arne Bye
Elin Fjellås

Tilbud på lånefinansiering

Proaktiv Eiendomsmegling samarbeider med Handelsbanken om formidling av finansielle tjenester. Ta gjerne kontakt med oppdragsansvarlig for et uforpliktende tilbud vedrørende finansiering. Proaktiv Eiendomsmegling mottar ikke godtgjørelse for dette.

Meglernes vederlag

Det er avtalt fastprisbasert vederlag kr 50 000 inkl. mva.

I tillegg kommer følgende faste vederlag: Elektronisk signeringsgebyr kr 500,00, Kredittkostnad kr 4 500,00, Markedspakke kr 23 900,00, Oppgjørshonorar kr 6 990,00, Salgsgaranti kr 10 000,00, Spørring i grunnboken kr 250,00, Tilretteleggingsgebyr kr 16 900,00, Trykking av prospekt kr 2 500,00, Visning pr. stk. / pr. time kr 2 950,00. Sum faste vederlag kr 68 490.

I tillegg kommer følgende utlegg og andre utgifter: Kopi av heftelser/servitutter kr 1 200,00, Utlegg - Innhente restanser på kommunale avgifter kr 180,00, Utlegg fotograf kr 4 500,00, Utlegg kommunale opplysninger kr 6 042,00, Utlegg tinglysingsgebyr sikringsobligasjon/urådighet kr 545,00, Tilstandsrapport kr 16 000,00. Sum utlegg og andre utgifter kr 28 467.

Totale kostnader kr 146 957.

Dersom oppdraget blir sagt opp av Oppdragsgiver før oppdragstidens utløp uten at salg er kommet i stand eller at oppdraget ikke blir fornyet, har Megler ved provisjonsbasert avtale, krav på tilretteleggingsgebyr og utlegg. Dekning av utlegg kan kreves i samsvar med avtalen uten hensyn til oppsigelsen.

Dersom oppdraget utløper uten at handel er kommet i stand, og oppdraget ikke blir fornyet, har Megler ved provisjonsbasert eller fastpris avtale krav på tilretteleggingsgebyr og utlegg. Dekning av utlegg kan kreves i samsvar med avtalen uten hensyn til oppsigelsen.

Proaktiv Gruppen AS og eiendomsmeglingsforetakene som er tilknyttet Proaktiv har samarbeid med forskjellige foretak som tilbyr forbrukerne produkter eller tjenester i forbindelse med et salgsoppgave. Våre samarbeidspartnere er: Søderberg & Partners AS - formidler av boligkjøperforsikring, Gjensidige - formidler av boligselgerforsikring, Meglerfront - leverandør av digitale oppgjørsskjemaer og overtakelsesprotokoller som også inneholder tilbud til forbruker om tilpassede strøm-, internett- og alarmtjenester, Vend Marketplaces AS og Bomega AS - markeds plasser på nett, Schibsted - markedsføring i SOME, Eiendomsverdi - formidler av nabolagsprofiler. Hvilke produkter/ tjenester kjøper og selger får i forbindelse med oppdraget, kan variere ut fra hvor i landet eiendommen ligger.

Andre forsikringer

Kjøper står selv ansvarlig for å tegne andre nødvendige forsikringer som innboforsikring m.m.

Personopplysningsloven

Vi gjør oppmerksom på at vi lagrer personopplysninger på interessenter, budgivere og kjøpere. Videre opplyser vi at mulighetene for å slette sine personopplysninger er begrenset, som følge av at eiendomsmeglingsforetak har plikt til å oppbevare kontrakter og dokumenter i minst 10 år, iht. eiendomsmeglingsforskriften. Du kan lese om vår behandling av personopplysninger i vår personvernerklæring på <https://proaktiv.no/personvernerklæring>

Hvitvaskingsreglene

Det følger av lov om tiltak mot hvitvasking og terrorfinansiering at meglerforetaket er forpliktet til å foreta kundetiltak av begge parter i handelen. For oppdragsgiver skjer dette i forbindelse med inngåelse av oppdraget, og for kjøper på tidspunkt for kontraktsinngåelse. Dersom slik kundekontroll ikke kan gjennomføres, er meglerforetaket pålagt å avstå fra gjennomføring av oppgjøret. Partene er selv ansvarlig for eventuelle kostnader og ansvar dette kan medføre uten at det kan anføres et kontraktsrettslig ansvar overfor meglerforetaket.

Vedlegg til salgsoppgave

Vedleggene er en del av den komplette salgsoppgaven. Det er viktig at interessenter setter seg godt inn i vedleggene og kontakter megler med eventuelle spørsmål før bud inngis.

Dato salgsoppgave
12.5.2026

VEDLEGG

«Det finnes ingen kunnskap som ikke er verdifull.»

-Edmund Burke

Trondheim Øst
Eiendomsmegling AS



Egenerklæring

Nordåsen Hyttefelt 18, 7316 LENSVIK

09 May 2026

Informasjon om eiendommen

Adresse	Postadresse	Enhetsnummer
Nordåsen Hyttefelt 18	Nordåsen Hyttefelt 18	

Opplysninger om selger og salgsobjekt

Er boligen en del av et sameie, aksjeselskap eller borettslag?

Ja Nei

Har du kjennskap til eiendommen?

Ja Nei

Eiendommen selges med fullmakt. En fullmaktshaver har ikke nødvendigvis detaljert kunnskap om eiendommen, med den risiko det innebærer. Det kan derfor være feil og mangler ved eiendommen som det ikke er spesifikt opplyst om. Kjøper oppfordres derfor til å foreta en særlig grundig undersøkelse av eiendommen, gjerne med bistand av teknisk sakkyndig.

Eiendommen selges som et dødsbo. Det innebærer at selger ikke har detaljert kunnskap om eiendommen, med den risiko det medfører. Det kan derfor være feil og mangler ved eiendommen som det ikke er spesifikt opplyst om. Kjøper oppfordres derfor til å foreta en særlig grundig undersøkelse av eiendommen, gjerne med bistand av teknisk sakkyndig.

Driver eieren med omsetning eller utvikling av eiendom?

Ja Nei

Når kjøpte eieren boligen?

2002

Informasjon om eksisterende husforsikring

Gjensidige Forsikring ASA-49

Informasjon om selger

Selger

Fjellås, Elin

Forbehold

Selger tar spesifikt forbehold om feil og mangler som er beskrevet i egenerklæringskjemaet.

Boligkjøper anses å kjenne til forholdene som er omtalt i dette egenerklæringskjemaet. Disse forholdene kan ikke gjøres gjeldende som feil eller mangler senere.

Side 1



Boligkjøper oppfordres til å selv undersøke eiendommen grundig.

Våtrom

1 Har det vært feil på bad, vaskerom eller toalettrom?

Ja Nei, ikke som jeg kjenner til

2 Er det utført arbeid på bad, vaskerom eller toalettrom?

Ja Nei, ikke som jeg kjenner til

Tak, yttervegg og fasade

3 Har det lekket vann utenfra og inn, eller er det sett andre tegn til fukt?

Ja Nei, ikke som jeg kjenner til

4 Er det utført arbeid på tak, yttervegg, vindu eller annen fasade?

Ja Nei, ikke som jeg kjenner til

Kjeller

5 Har sameiet eller borettslaget hatt problemer med fukt, vann eller oversvømmelse i kjeller eller underetasje?

Ikke relevant for denne boligen.

6 Har boligen kjeller, underetasje eller andre rom under bakken?

Ja Nei

8 Er det utført arbeid med drenering?

Ja Nei, ikke som jeg kjenner til

Elektrisitet

9 Har det vært feil på det elektriske anlegget?

Ja Nei, ikke som jeg kjenner til

Beskriv feilen og omfanget

Utbedret og godkjent elanlegg 2026

10 Er det utført arbeid på det elektriske anlegget?

Ja Nei, ikke som jeg kjenner til

Side 2



Rør

11 Har eiendommen privat vannforsyning (ikke tilknyttet det offentlige vannettet), septik, pumpekum, brønn, avløpskvern eller liknende?
 Ja Nei, ikke som jeg kjenner til

Spesifiser hvilken type
 Vann og avløp offentlig

12 Har det vært feil på utvendige eller innvendige avløpsrør eller vannrør?
 Ja Nei, ikke som jeg kjenner til

13 Er det utført arbeid på utvendige eller innvendige avløpsrør eller vannrør?
 Ja Nei, ikke som jeg kjenner til

Ventilasjon og oppvarming

14 Er det eller har det vært nedgravd oljetank på eiendommen?
 Ja Nei, ikke som jeg kjenner til

15 Har det vært feil på varmelegger eller ventilasjonsanlegg?
 Ja Nei, ikke som jeg kjenner til

16 Er det utført arbeid på varmelegger eller ventilasjonsanlegg?
 Ja Nei, ikke som jeg kjenner til

Skjevheter og sprekker

17 Er det tegn på setningskader eller sprekker i for eksempel grunnmur eller fliser?
 Ja Nei, ikke som jeg kjenner til

18 Har det vært feil eller gjort endringer på ildsted eller pipe?
 Ja Nei, ikke som jeg kjenner til

Sopp og skadedyr

19 Har det vært skadedyr i boligen eller andre bygninger på eiendommen?
 Ja Nei, ikke som jeg kjenner til

20 Har det vært skadedyr i fellesområdene til sameiet eller borettslaget?

Side 3



Ikke relevant for denne boligen.

21 Har det vært mugg, sopp eller råte i boligen eller andre bygninger på eiendommen?
 Ja Nei, ikke som jeg kjenner til

22 Har det vært mugg, sopp eller råte i sameiet eller borettslaget?
 Ikke relevant for denne boligen.

Planer og godkjenninger

23 Mangler boligen eller andre bygninger brukstillatelse eller ferdigattest for søknadspliktige tiltak?
 Ja Nei, ikke som jeg kjenner til

24 Har du bygd på eller gjort om kjeller, loft eller annet til boligrom?
 Ja Nei

25 Selges eiendommen med utleiedel som leilighet, hybel eller lignende?
 Ja Nei

27 Er det utført radonmåling?
 Ja Nei, ikke som jeg kjenner til

28 Er det andre forhold av betydning eller sjenanse for eiendommen eller nærområdet?
 Ja Nei, ikke som jeg kjenner til

29 Foreligger det planer eller bestemmelser som kan medføre endringer av felleskostnader eller fellesgjeld?
 Ikke relevant for denne boligen.

30 Er sameiet eller borettslaget er involvert i konflikter av noe slag?
 Ikke relevant for denne boligen.

Andre opplysninger

31 Har ufaglærte utført arbeid som normalt bør utføres av faglærte? Du trenger ikke gjenta noe du allerede har nevnt.
 Ja Nei, ikke som jeg kjenner til

32 Har du andre opplysninger om boligen eller eiendommen utover det du har svart?
 Ja Nei, ikke som jeg kjenner til

Boligselgerforsikring

Side 4



Boligen selges med boligselgerforsikring

En boligselgerforsikring gir trygghet for selger og kjøper, og kan dekke feil og mangler som enten ikke er opplyst om eller det ikke var kjennskap til da salget ble gjennomført.

Forsikringen er tegnet i Gjensidige Forsikring ASA

Forsikringsnummer 64801807

Egenerklærings skjema

Name	Date
Elin Fjellås	2026-05-09

Identification
 Elin Fjellås



This document contains electronic signatures using EU-compliant PAdES - PDF
Advanced Electronic Signatures (Regulation (EU) No 910/2014 (eIDAS))

Egenerklæringskjema

Signed by:

Elin Fjellås

09/05-2026
10:58:12

BankID OIDC
High

Nordåsen hyttefelt 18 7316 LENSVIK

Tilstandsrapport Eierskifte

Boligtype: Fritidsbolig

Byggeår: 1972

BRA: 72 m²

BRA-i: 66 m²

Rapportdato: 12.5.2026 (Gyldig til 12.5.2027)



Samlet vurdering

TG-0

0

TG-1

4

TG-2

11

TG-3

0

TG-IU

3

 Supertakst

GNR: 808 BNR: 25

Just Roar Dragsten
Takst-Forum Trøndelag A/S

just@tft.no
40004459

Nordåsen hyttefelt 18
7316 Lensvik

1. Tilstandsgradene

TG-0

Tilstandsgrad 0: Ingen avvik

Bygningsdelen skal være tilnærmet ny, ikke vise tegn på slitasje og det skal være lagt frem dokumentasjon på faglig god utførelse. Det er ingen merknader til delen.

TG-1

Tilstandsgrad 1: Mindre eller moderate avvik

Bygningsdelen skal bare ha normal slitasje, og strakstiltak skal ikke anses som nødvendig. Graden kan også brukes når delen er ny, men der dokumentasjon på faglig god utførelse mangler.

TG-2

Tilstandsgrad 2: Bygningsdelen har vesentlige avvik

Bygningsdelen skal enten ha feil utførelse, en skade eller symptomer på skade, sterk slitasje eller nedsatt funksjon. Graden gis når bygningsdelen trenger vedlikehold eller tiltak i nær fremtid. Graden skal også brukes når delen er gammel og det er grunn til å varsle om faren for skader på grunn av alderen, eller når det er grunn til å overvåke delen spesielt på grunn av fare for større skader eller følgeskader

TG-3

Tilstandsgrad 3: Store eller alvorlige avvik

Bygningsdelen har kraftige symptomer på forhold som man må regne med trenger utbedring straks eller innen kort tid. Graden skal også brukes ved påvist funksjonssvikt eller sammenbrudd

TG-IU

Tilstandsgrad ikke undersøkt (TGIU) skal kun brukes unntaksvis. Eksempler kan være snødekket tak eller krypkjeller uten inspeksjonsmulighet på undersøkelsestidspunktet, eller bygningsdelen eller arealet eller rommet er ikke tilgjengelig for inspeksjon på tidspunktet for analysen. Dersom TGIU omfatter særlig fuktutsatte konstruksjoner, skal dette angis særlig.

2. Om rapporten

Om rapporten

Tilstandsrapporten er utarbeidet i henhold til forskrift til avhendingslova (Tryggere bolighandel) av 8. juni 2021 nr. 1850, slik forskriften er endret ved forskrift av 16. desember 2025 nr. 2614. Tilstandsgrader i rapporten er fastsatt i tråd med kriteriene i NS 3600:2018

Formålet med rapporten er å kartlegge boligens tekniske tilstand med tanke på behov for tiltak, samt å vise resultatene av en utført tilstandsanalyse for å bidra til økt trygghet og redusert konfliktnivå ved eierskifte.

Rapporten erstatter ikke selgers opplysningsplikt eller kjøpers undersøkelsesplikt ved eierskifte. Tilstandsrapporten gir en beskrivelse og vurdering av byggverk og bygningsdeler som bygningssakkyndig har observert, og som har betydning ved eierskifte. Tilbakeholdt eller uriktig informasjon som har betydning for vurderingen, er ikke bygningssakkyndig sitt ansvar. Rapporten gir normalt ingen vurdering av boligens tilbehør, som hvitevarer, brunevarer og annet inventar. Dette gjelder også om tilbehøret er integrert.

Struktur og referansenivå

Normalt vil referansenivået være byggeskikken og tilstanden ved byggeåret for boligen eller bygningsdelen. Rapporten beskriver avvik, altså en tilstand som er dårligere enn referansenivået. Rapporten framhever normalt ikke positive sider ved boligen ut over det som kommer frem av tilstandsgraden på rom og bygningsdeler.

Ved tilstandsgrad 0 og 1 gis det normalt ingen begrunnelse for valg av tilstandsgrad, fordi bygningen eller bygningsdelen da bare har normal slitasje.

Hvis et rom eller en bygningsdel gis tilstandsgrad 2 eller 3 skal den bygningssakkyndige redegjøre for årsaken til og konsekvensen av dette. Den bygningssakkyndige skal også gi et sjablongmessig anslag på hva det vil koste å utbedre rom eller bygningsdeler som gis tilstandsgrad 3.

Takstrappen

Kunden/rekvirenten skal lese gjennom dokumentet før bruk og gi tilbakemelding til den bygningssakkyndige hvis det finnes feil/mangler som bør rettes opp. Rapporten kan ikke være eldre enn 1 år på det tidspunkt kjøperen binder seg til å kjøpe boligen. Ved utgått rapport bør bygningssakkyndig kontaktes for ny befaring og oppdatering.

Supertakst AS samarbeider med Vendu AS, som utvikler tjenester som bidrar til en trygg bolighandel og et bærekraftig bolighold. For å kunne gjøre dette benyttes det tilstands- og eiendomsinformasjon fra rapporten. Les mer om tjenestene og få tilgang til å avstå fra bruk av dine data ved å gå til denne nettsiden: <https://samtykke.vendu.no/42495>

Dokumentasjon på håndverkertjenester

Dersom det har vært utført reparasjoner, vedlikehold, installasjoner, ombygging eller lignende i boligen de siste fem årene, og arbeidet er utført av kvalifiserte håndverkere, skal den bygningssakkyndige be eieren dokumentere bruken av kvalifiserte håndverkere. Som dokumentasjon regnes blant annet skriftlig bekreftelse fra den eller de håndverkerne som ble brukt.

Hvordan undersøkelsene skal skje

Med mindre det fremgår at et rom eller en bygningsdel skal undersøkes med målinger, at det skal bores hull, at det skal stikkes i treverk eller annet, skal den bygningssakkyndige basere sine undersøkelser på det som er synlig. Den bygningssakkyndige skal flytte på tepper, møbler og annet inventar når det er nødvendig for å komme til det rommet eller den bygningsdelen som skal undersøkes. Dette gjelder likevel ikke for særlig tunge møbler og inventar, når disse ikke skjuler vesentlige installasjoner eller innretninger, og det heller ikke er andre grunner til å mistenke at flytting vil kunne avdekke vesentlige forhold.

3. Rapportsammendrag

Alle bygningsdeler med tilstandsgrad TG2, TG3 eller TGIU (ikke undersøkt) er oppsummert nedenfor. Feltet Begrunnelse gir en kort forklaring på hvorfor tilstandsgraden er satt, og er ment som et forenklet sammendrag. Utyllende vurderinger finnes i hovedrapporten.

Bygningsdeler med TG2

Bygningsdel	Oppsummert begrunnelse for tilstandsgrad
Balkong, terrasse, platting	TG 2 er satt pga alder og slitasjegrad på rommet.
Vinduer og dører	TG 2 er satt pga alder og slitasjegrad på vinduer.
Yttervegger	TG 2 er satt pga manglende musetetting bak kledning samt alder og slitasjegrad på kledningen.
Renner og nedløp	TG 2 er satt pga stedvis korrosjon/rust, i takrenner/kroker.
Takkonstruksjon og loft	TG 2 er satt pga alder på konstruksjonen og påviste fuktmerker på innvendige himlinger.
Taktekking	TG 2 er satt pga rust på takplater samt alder.
Avløpsrør	TG 2 er satt pga mangelfull festing av avløpsanlegg under hytta.
Vannledninger	TG 2 er satt pga manglende isolering av vannrør.
Varmesentral	TG 2 er satt med bakgrunn i alder på varmepumpa.
Varmtvannsbereider	TGIU satt pga manglende deksel på bereder samt trolig oppnådd alder (over 20 år).
Rom med vanninstallasjon.	TG 2 er satt på grunn av manglende sluk, overflatematerialer og type ventilering på rommet.

Bygningsdeler med TG-IU

Bygningsdel	Oppsummert begrunnelse for tilstandsgrad
Grunnmur og fundament	TGIU er satt pga lav høyde og lagrede gjenstander under hytta.
Rom under terreng	TGIU er satt pga lagrede gjenstander under hytta og dermed begrenset kontroll.
Skorstein over tak	TGIU er satt da det ikke er mulig å kontrollere skorstein da denne er kledd med beslag.

Lovlighet / HMS

Dagens bruk av boligen er ikke i samsvar med byggegodkjente tegninger

Det er foretatt endring fra opprinnelig planløsning. Endringer gjelder blant annet etablering av soverom på opprinnelig vedbod. Slike endringer fra s-rom til p-rom er et søknadspiktig tiltak.

Det er ikke fremlagt ferdigattest / midlertidig brukstillatelse

Det er ikke fremlagt noen midlertidig brukstillatelse eller ferdigattest. Boligen er byggemeldt og søkt før 1 januar 1998. Det vil ikke bli mulig å få utstedt ferdigattest. Er bygget i henhold til opprinnelig godkjenning, er bygget lovlig i bruk.

Det er manglende og/eller feil/skader på snøfanger

Det er ikke montert snøfanger.

Manglende snøfanger øker risikoen for personskade og skade på bygningsdeler, kjøretøy og installasjoner ved snø- og isras fra tak. Forholdet tilfredsstiller ikke dagens sikkerhetsnivå og kan medføre ansvar for eier ved ulykker.

Det er manglende stige/adkomst for feier og eller skader på stige

Takstige er ikke montert. Forholdet medfører manglende sikker adkomst til skorstein, og eventuell feiing vil derfor ikke bli utført.

4. Informasjon om oppdraget

Befaringsdato 11.5.2026	Rapportdato 12.5.2026
-----------------------------------	---------------------------------

Hjemmelshavere

Navn: Gretha Bye	Tilstede ved inspeksjon: Nei
	Representant v/befaring: Per Arne Bye

Er selgers egenerklæring fremlagt og gjennomgått av bygningssakkyndig? Ja
Egenerklæring datert 09.05.26

Informasjon om bygningssakkyndig

Navn: Just Roar Dragsten	Telefon: 40004459
Firma: Takst-Forum Trøndelag A/S	Epost: just@tft.no
Tittel:	Adresse: Vestre Rosten 69, 7072 Heimdal
Profesjonsansvarsforsikring: Frende Forsikring	

Egne premisser:
Rapporten legger til grunn hyttas tilstand på befaringdagen. For å opprettholde byggets standard må det forutsettes normalt vedlikehold utover det som nevnes i rapporten.
Denne rapporten har ikke tatt mål av seg til å kommentere kosmetiske feil eller mangler.

Alle opplysninger vedrørende årstall og oppgraderinger er gitt av selger.

Utvendig bod er kun oppmålt, ikke tilstandsvurdert.

Informasjon om boligen

Adresse: Nordåsen hyttefelt 18, 7316 Lensvik				
Kommunen: 5059	Gårdsnr: 808	Bruksnr: 25	Festenr:	
Seksjonsnr:	Andelsnr:	Leilighetsnr:		
Byggeår: 1972				
Boligtype: Fritidsbolig				

Generell beskrivelse av boligen:
Hytte oppført på pilarer. Veggkonstruksjonen er oppført i tre og er utvendig kledd med stående panel. Taket har saltaksform tekket med metallplater.
Etasjeskille er et trebjelkelag. Vindu med 2-lags isolerglass.

5. Arealinformasjon

Arealmålingen er basert på Norsk standard 3940:2023 Areal- og volum-beregninger av bygninger. Arealet gjelder for tidspunktet da boligen ble målt. Rommene kan være måleverdige selv om bruken er i strid med byggt teknisk forskrift

Arealet beskriver boligens bruksareal i tre definerte kategorier:

Internt bruksareal	BRA-i	Bruksareal innenfor boenhetens omsluttende vegger. Bruksenheten kan bestå av flere boenheter.
Eksternt bruksareal	BRA-e	Bruksareal av rom som tilhører boenheten med adkomst via fellesarealer eller utvendig adkomst. Veggareal mellom BRA-i og BRA-e legges til BRA-e hvis dette ligger vegg i vegg.
Innglasset balkong	BRA-b	Innglassede balkong tilknyttet boenheten. Veggareal mellom innglasset balkong og annet bruksareal tillegges areal innglasset balkong.

Terrasse- og balkongareal (TBA) dekker areal som åpne balkonger, altaner og verandaer. Dette arealet vil ikke bli inkludert i boligens bruksareal.

Ikke måleverdige arealer som skyldes skråtak eller lav himlingshøyde (ALH) kan opplyses som tilleggsinformasjon. Slike arealer skal ikke oppføres alene, men skal alltid opplyses sammen med korrekt målt BRA. BRA og ALH kan summeres, og utgjør boligens gulvareal (GUA).

For mer informasjon se her: <https://eiendomnorge.no/nyheter/viktig-informasjon-om-arealmaling-article2588-919.html>

Bygning: Nordåsen hyttefelt 18

Hovedareal

Etasje	BRA	BRA-i (internt bruksareal)	BRA-e (eksternt bruksareal)	BRA-b (Innglasset balkong)	TBA (terrasse- og balkongareal)
1. etasje	72	66 Romfordeling: 3 soverom, bad, gang, stue/spisestue og kjøkken.	6 Romfordeling: Utvendig frittstående bod.	0	44
Totalt m²	72	66	6	0	44

Kommentar til arealberegning

Utvendig bod på 5,5m² avrundet til 6m² er tatt med i hyttas Bra-e. (Eksternt bruksareal)
Rombenevnelser er gjort i henhold til dagens bruk, uten hensyn til byggeforskriftens krav. Soverom ved bad er i utgangspunktet en bod, men er valgt å benevne som soverom både på planskisser og i rapport.

6. Hovedrapport

6.1 Grunnmur og fundament

Type Fundament/Grunnmur	Søyler/pilarer (åpen fundamentering), Ringmur
Type byggegrunn	Ukjent byggegrunn
Det er stedvis synlig berg under og utenfor hytta, om alle søyler/pilarer/ringmur er etablert på berg vites ikke.	
Er det påvist sprekker/riss eller skader?	Ikke kontrollerbart
Oppsummering av grunnmur og fundament TG-IU	
Pga lav høyde og lagrede gjenstander under hytta er ikke pilarer og ringmur kontrollert.	
Anbefalte tiltak / ytterligere undersøkelser anbefales	
Foreta en kontroll når forholdene ligger til rette.	

6.2 Rom under terreng

Type rom under terreng	Annet
Hytta er oppført på pilarer med krypareal under hytta.	
Oppsummering av rom under terreng TG-IU	
Arealet under hytta ble ikke kontrollert pga lagrede gjenstander under hytta.	
Anbefalte tiltak / ytterligere undersøkelser anbefales	
Foreta en kontroll når forholdene ligger til rette.	

6.3 Balkong, terrasse, platting

Type	Terrasse
Er det gjennomført arbeider etter opprinnelig byggeår?	Ukjent
Er det synlig tegn på skjevheter/konstruksjonssvikt?	Nei
Er det tegn på sopp/råteskader i treverk eller skader i betong?	Ja
Er balkong / terrassen teknet?	Nei

Oppsummering av balkong, terrasse, platting	TG-2
Terrassen er av ukjent eldre dato og følgelig noe aldringslitt.	
Anbefalte tiltak / ytterligere undersøkelser anbefales	
Terrassen har behov for noe ekstraordinær overflatebehandling.	

6.4 Vinduer og dører

Beskrivelse	
Vinduer med 2-lags glass, ytterdør i malt utførelse, terrassedør med glass.	
Er det gjennomført arbeider etter opprinnelig byggeår?	Ja
Vindusglass er datostemplet 1996.	
Er det påvist punkterte eller sprukne glass?	Nei
Er det påvist værslette karmen, fuktskader eller råteskader?	Ja
Er det ved stikkprøver registrert avvik ved åpne/lukkemekanismen?	Ja
Er det påvist avvik ved utvendig tetting som beslag, vannbord, og omramming?	Nei
Oppsummering av vinduer og dører TG-2	
Vinduer og dører i yttervegg er fra 1996 disse er aldringslitt med en del malingsavskalling og kondensmerker.	
Anbefalte tiltak / ytterligere undersøkelser anbefales	
Ekstraordinært vedlikehold må ved disse vinduene påregnes.	

6.5 Yttervegger



Kledning er nær/under bakken.

Type fasade	Stående kledning
Er det gjennomført arbeider etter opprinnelig byggeår?	Ukjent
Er det påvist skjevheter/riss/sprekker/setninger?	Ja
Er det påvist fuktskade/sopp/råte eller slitt overflate?	Ja
Er det liten eller ingen lufting av kledningen?	Nei
Er det manglende musetetting i nedkant av kledning/plater?	Ja
Oppsummering av yttervegger TG-2	
Det registreres noe værslitt overflate på kledning. Det er ikke registrert bruk av musetetting mellom kledning og veggkonstruksjon. Det gjøres oppmerksom på at deler av kledningen ligger nær/under bakken.	
Anbefalte tiltak / ytterligere undersøkelser anbefales	
Det anbefales å etablere musetetting bak kledning. Vedlikehold av fasader med vask/skraping og beis/maling.	

6.6 Renner og nedløp

Type	Metall
Er det utført arbeider på anlegget etter byggeår?	Ukjent
Er det synlige skader på renner/nedløp?	Ja
Oppsummering av renner og nedløp TG-2	
Det registreres stedvis korrosjon/rust, i takrenner/kroker. Det ble registrert stedvis noe begynnende råte i vindskier.	
Anbefalte tiltak / ytterligere undersøkelser anbefales	
En overflatebehandling/utskifting av takrenner må påregnes samt utskifting av råteskader i vindskier.	

6.7 Skorstein over tak

Inspisert fra	Fra bakken
Totalvurdering av skorstein over tak TG-IU	
Ikke mulig å kontrollere skorstein da denne er kledd med beslag. Beslagsløsninger er ikke kontrollert da adgang til taket ikke var etablert.	

Anbefalte tiltak / ytterligere undersøkelser anbefales
Foreta en kontroll når forholdene ligger til rette.

6.8 Takkonstruksjon og loft

Type takkonstruksjon	Saltak
Type loft	Innredet (lukket konstruksjon)
Taket har saltaks form og er en sperrekonstruksjon. Konstruksjonen er en lukket konstruksjon med kledde himlingsflater. Dette forutsetter en riktig oppbygning med tanke på utførelse og materialvalg. En tenker da spesielt på bruk av dampsperre og ventilering av takkonstruksjonen. Oppbygging av takkonstruksjonen er ukjent.	
Utvendig inspeksjon	Fra bakken
Er det registrert symptom på svekkelser/vesentlige skjevheter/nebøyninger i konstruksjonen?	Nei
Er det manglende eller utilstrekkelig lufting av konstruksjonen?	Nei
Er det tegn til fukt fra lekkasjer eller kondensering på innvendige overflater?	Ja
Er det tegn til sopp/råte eller spor etter treskadeinsekt?	Nei
Er det tegn på utilstrekkelig tetting rundt gjennomføringer i konstruksjonen?	Nei
Totalvurdering av takkonstruksjon og loft TG-2	
Det er registrert fuktmerker på innvendige overflater. Selger opplyser at disse har vært slik siden de tok over hytta i 2002. Det ble foretatt fuktmålinger i områder med fuktmerker ingen forhøyde veverdier ble registrert på befaringdagen.	
Anbefalte tiltak / ytterligere undersøkelser anbefales	
Jevnlige kontroll. Ved forverring anbefales nærmere undersøkelse.	

6.9 Taktekking



Rust på takplater.

Type takkonstruksjon	Saltak
Type tekking	Metalplater
Inspisert fra	Fra bakken
Er det gjennomført arbeider etter opprinnelig byggeår?	Ukjent
Er det registrert skader, deformasjoner eller begroing på taktekkingen?	Ja
Er det synlige avvik på beslag/inndekning rundt pipe og andre takgjennomføringer?	Nei
Har tekkingen nådd en alder som gir økt risiko for skader eller følgeskader?	Ja
Oppsummering av taktekkning	TG-2
Det registreres rust i takplater.	
Anbefalte tiltak / ytterligere undersøkelser anbefales	
En overflatebehandling eventuelt utskiftning av takplater må påregnes.	

6.10 Ildsted/Skorstein

Type pipe	Element
Er det montert ildsted?	Ja
Type ildsted	Vedovn
Dersom elementpipe - er flere enn 2 sider av pipen innkledd?	Nei
Er det påvist avvik ved ildsted/feieluke/sotluke i forhold til avstand brennbar materiale?	Nei
Skorstein over tak er inspisert fra:	Fra bakken
Er det synlige skader i skorstein, beslag eller fuger?	Ikke kontrollerbart
Er det avvik i forhold til høyde på pipe over tak?	Nei
Oppsummering av ildsted/skorstein	TG-1
Det blir ikke registrert synlige symptomer eller tilstandsvækkelser. Undertegnede har ikke spesiell kompetanse vedr. vurdering av piper og ildsteders forskriftsmessige tilstand. For detaljert informasjon og krav, anbefales kontakt med lokalt feievesen.	

6.11 Kjøkken

Overflater og innredning

Er det påvist fukt /skader rundt vask/kjøleskap/oppvaskmaskin?	Nei
Er det påvist skader på kjøkkeninnredning utover normal slitasje?	Nei
Oppsummering av overflater og innredning	TG-1
Kjøkkenen av ukjent alder fremstår uten indikasjoner på skader og vurderes i tiden som kommer å kun ha behov for normalt vedlikehold.	

Avtrekk

Type avtrekk	Mekanisk
Er det registrert avvik på avtrekk?	Nei
Oppsummering av avtrekk	TG-1
Avtrekk fungerte ved enkel test.	

6.12 Lovlighet / HMS

Er det manglende samsvar mellom dagens bruk og godkjente byggetegninger?	Ja
Det er foretatt endring fra opprinnelig planløsning. Endringer gjelder blant annet etablering av soverom på opprinnelig vedbod. Slike endringer fra s-rom til p-rom er et søknadspiktig tiltak.	
Er det avdekt forhold som tyder på at boenhet ikke er delt opp i brannceller etter kravene i teknisk forskrift?	Nei
Er det manglende ferdiggattest / midlertidig brukstillatelse?	Ja
Det er ikke fremlagt noen midlertidig brukstillatelse eller ferdiggattest. Boligen er byggemeldt og søkt før 1. januar 1998. Det vil ikke bli mulig å få utstedt ferdiggattest. Er bygget i henhold til opprinnelig godkjenning, er bygget lovlig i bruk.	
Er det avvik på krav til rømning, dagslysforhold eller takhøyde?	Nei
Er det avvik ved rekkverk, håndløper eller åpninger mellom trinn på innvendig trapp i forhold til dagens forskriftskrav?	Ikke relevant/finnes ikke
Er det avvik fra dagens forskrift på høyde og åpninger i rekkverk til balkong/terrasse/utvendig trapp?	Ikke relevant/finnes ikke
Er det manglende brannslukkingsutstyr og røykvarsler i boligen iht forskrift?	Nei
Er det skader på brannslukkingsutstyr, røykvarsler, eller er apparat eldre enn 10 år?	Nei
Er det krav til snøfanger?	Ja

Er det manglende og/eller feil/skader på snøfanger?	Ja
Det er ikke montert snøfanger.	
Manglende snøfanger øker risikoen for personskade og skade på bygningsdeler, kjøretøy og installasjoner ved snø- og isras fra tak. Forholdet tilfredsstillende ikke dagens sikkerhetsnivå og kan medføre ansvar for eier ved ulykker.	
Er det krav til stige for adkomst feier?	Ja
Er det manglende stige/adkomst for feier og eller skader på stige?	Ja
Takstige er ikke montert. Forholdet medfører manglende sikker adkomst til skorstein, og eventuell feiging vil derfor ikke bli utført.	

6.13 Avløpsrør

Type avløpsrør	Plast
Er det gjennomført arbeider på anlegget etter byggeår?	Ja
Er det manglende lufting av kloakk over tak?	Ukjent
Er det sen avrenning fra tappested?	Nei
Mangler det stakemuligheter på avløpsanlegget?	Nei
Har avløpsrør nådd en alder som gir økt risiko for skader eller følgeskader?	Ukjent
Oppsummering av avløpsrør	TG-2
Det er ikke etablert egne stakepunkter i avløpsanlegget. Rensing av rør kan kun utføres via sanitærinstallasjoner (f.eks. toalett). Hytta har åpent avløpsanlegg under hytta. Ingen tegn på skader registreres. Men det gjøres oppmerksom på at anlegget ikke er godt festet/opphengt i tilstøtende konstruksjoner.	
Anbefalte tiltak / ytterligere undersøkelser anbefales	
Bedre festing av avløpsanlegget samt isolering av anlegget anbefales.	

6.14 Vannledninger

Type anlegg	Plast
Er det utført arbeider på anlegget etter byggeår?	Ja
Har vannrør nådd en alder som gir økt risiko for skader eller følgeskader?	Nei
Er det manglende isolering av vannrør hvor det er risiko for frost eller kondens?	Ja

Er det registrert tegn til lekkasjer eller skader på vannrør?	Nei
Er det redusert vanntrykk ved prøving av to tappsteder samtidig?	Nei
Er det manglende tilgjengelighet til stoppekran?	Nei
Er det dårlig funksjon på stoppekran?	Ikke kontrollert
Oppsummering av vannledninger	TG-2
Vannrør er uisolerte, og det er fare for frost i vannrør.	
Anbefalte tiltak / ytterligere undersøkelser anbefales	
Isolere vannrør for å begrense faren for frost/speik.	

6.15 Elektrisk

Er det foretatt kontroll av det lokale el-tilsyn eller utført utvidet el-kontroll i løpet av de siste 5 år?	Ja
Oppsummering av elektrisk	
Det er foretatt en kontroll av det lokale el tilsyn i januar 2026, uten avvik.	

6.16 Varmesentral

Type anlegg	Varmepumpe
Er det utført arbeider på anlegget etter byggeår?	Ukjent
Når var siste service på anlegget?	
Det er ikke framlagt noen dokumentasjon på gjennomført service.	
Totalvurdering av varmesentral	TG-2
Varmepumpe fra 2011.	
Forventet levetid på en varmpumpe er ca 12 - 15 år. Med bakgrunn i alder vil det være risiko for feil på anlegget, eller at anlegget ikke fungerer optimalt, og som krever utbedring/utskifting.	
Anbefalte tiltak / ytterligere undersøkelser anbefales	
For lengst mulig levetid er det viktig med jevnlig service og vedlikehold. Med service vil man kunne avdekke eventuelle problemer tidlig og gjøre nødvendige utbedringer før de eskalerer. Dersom service ikke gjøres ofte nok, er dette hovedårsak til havari på pumper da feil gassmengde ikke blir oppdaget før kompressor ryker.	

6.17 Varmtvannsbereder

Plassering bereder	
Under hytta.	
Fundament	
PÅ bakken.	
Årstall	
Ukjent	
Størrelse	
ca 120 L	
Er det manglende lekkasjesikring av bereder?	Nei
Er det tegn til lekkasjer fra bereder?	Nei
Er bereder over 20 år?	Ukjent
Oppsummering av varmtvannsbereder	TG-2
Varmtvannsbereder er av ukjent alder, det gjøres oppmerksom på at deksel i fronta av bereder er borte.	
Anbefalte tiltak / ytterligere undersøkelser anbefales	
Nytt deksel anbefales montert.	
En utskifting av bereder som følge av oppnådd alder/(over 20 år) er påregnelig.	

6.18 Ventilasjon

Type ventilering	Naturlig ventilasjon
Naturlig ventilasjon med klaffventiler på yttervegg.	
Oppsummering av ventilasjon	TG-1
Med utgangspunkt i det etablerte anlegget vurderes funksjonen å være normal.	

6.19 Rom med vanninstallasjon.

Beskrivelse	
Rommet har belegg på gulv og panel på vegger. Rommet er utstyrt med dusjkabinett, toalett og servant i servantskap. Rommet ventileres via klaffventil på yttervegg. Det er ikke etablert sluk på rommet.	
Oppsummering	TG-2
Det blir ikke registrert symptomer på skader eller synlige tilstandssvekkelser men det gjøres oppmerksom på at rommet ikke tilfredsstiller dagens krav til våtrom med tanke på manglende sluk, overflatematerialer og type ventilering på rommet.	
Anbefalte tiltak / ytterligere undersøkelser anbefales	
En oppgradering av rommet må påregnes for å tilfredsstille dagens krav til våtrom.	



6.20 Ikke relevante bygningsdeler

Følgende bygningsdeler er angitt som finnes ikke/fikke relevant:

- Drenering
- Kryp kjeller
- Oljetank
- Vannbåren varme
- Våtrom



Energiatest

		
Adresse Nordåsen hyttefelt 18, 7316 LENSVIK		
Dato for energimerking 12.05.2026	Merkenummer Energiatest-2026-294729	
Bygningskategori Småhus	Bygningsnummer 194914814	
Gårdsnummer 808	Bruksnummer 25	
Seksjonsnummer —	Bruksenhetsnummer H0101	

Energikarakteren

Energikarakteren angir hvor energieffektiv boligen er, inkludert oppvarmingsanlegget. Energikarakteren er beregnet ut fra den typiske energibruken for boligtypen. Beregningene er gjort ut fra normal bruk ved et gjennomsnittlig klima. Det er boligens energimessige standard og ikke bruken som bestemmer energikarakteren. Boligdata i denne attesten er beregnet ut fra opplysninger som er gitt av boligeier. Der opplysninger ikke er oppgitt, brukes typiske standardverdier for den aktuelle bygningstypen.

Boliginformasjon

Byggeår 1972	Bygningstype Fritidsbolig
Bruksareal 66,0 m²	Oppvarmet bruksareal 66,0 m²
Oppvarmet etasje 1	Bygningsmateriale Tre
Oppvarming Elektrisitet, Varmepumpe	
Ventilasjon Periodisk avtrekk	

Energi

Beregnet vektet levert energi i normert klima er et nøkkeltall for å vurdere en bygnings energieffektivitet, der ulike energibærere (strøm, fjernvarme, varmepumpe) vektet ulikt.

Beregnet vektet levert energi i normert klima

Pr. KVM pr. år
278,24 kWh/m²

Beregnet levert energi i lokalt klima

Pr. KVM pr. år
319,66 kWh/m²

Totalt levert pr. år
21 098 kWh



Nordåsen hyttefelt 18, 7316 LENSVIK

Detaljer

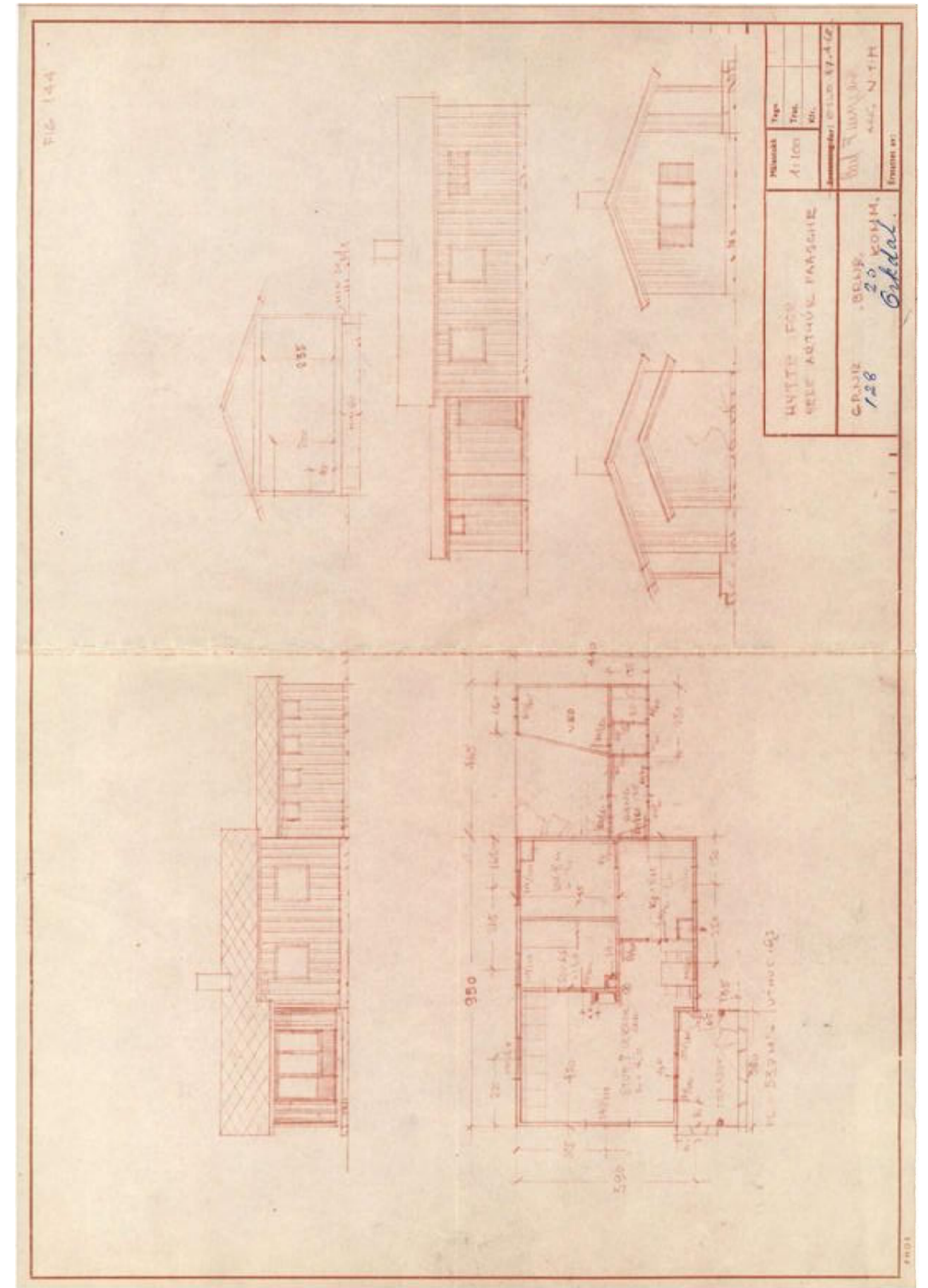
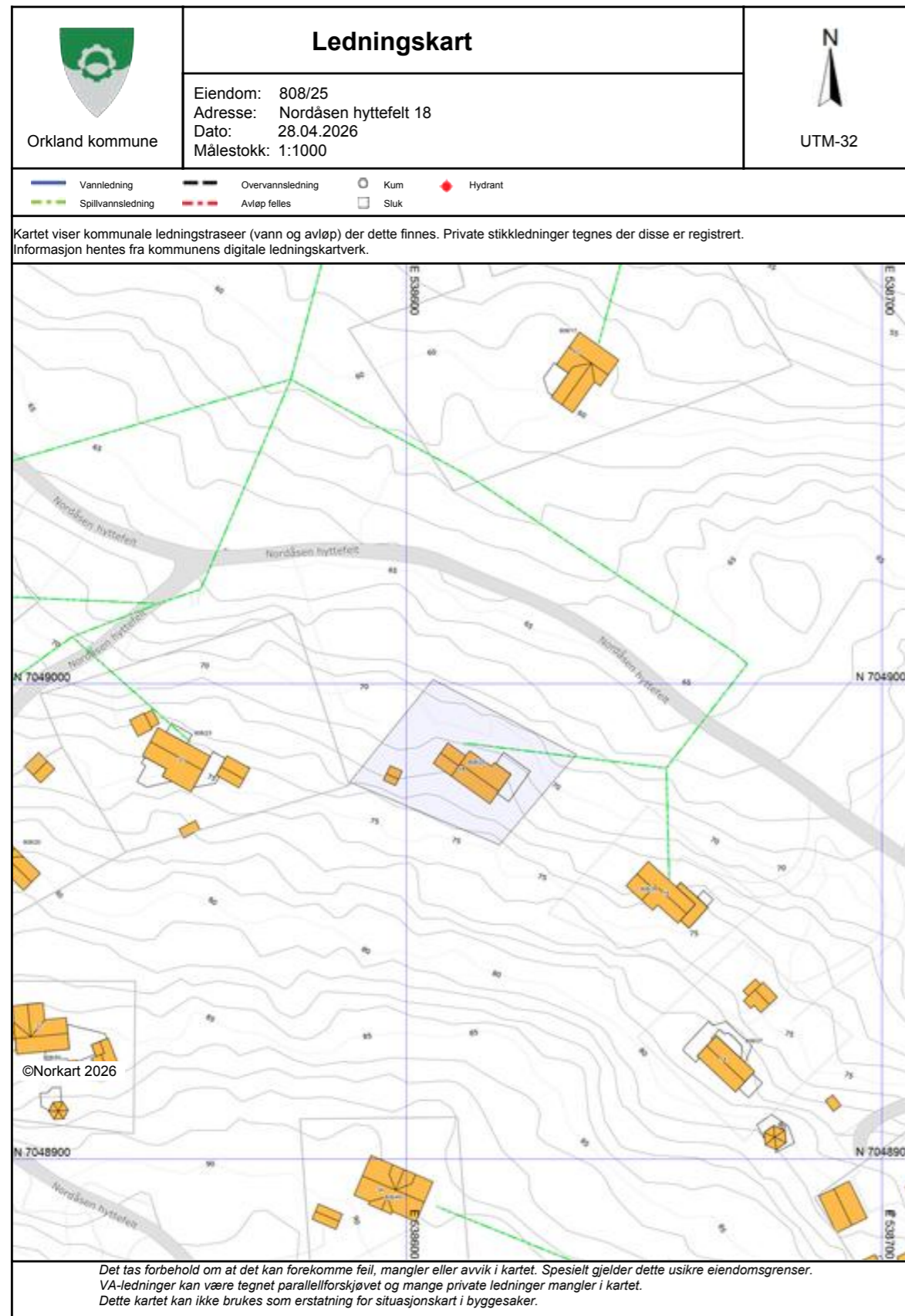
Bygningsform Nei	Vegger Nei
Vindu Nei	Gulv Nei
Takkonstruksjon Nei	Ytterdører Nei
Energibruk Nei	Lekkasjetall Nei
Solceller Nei	

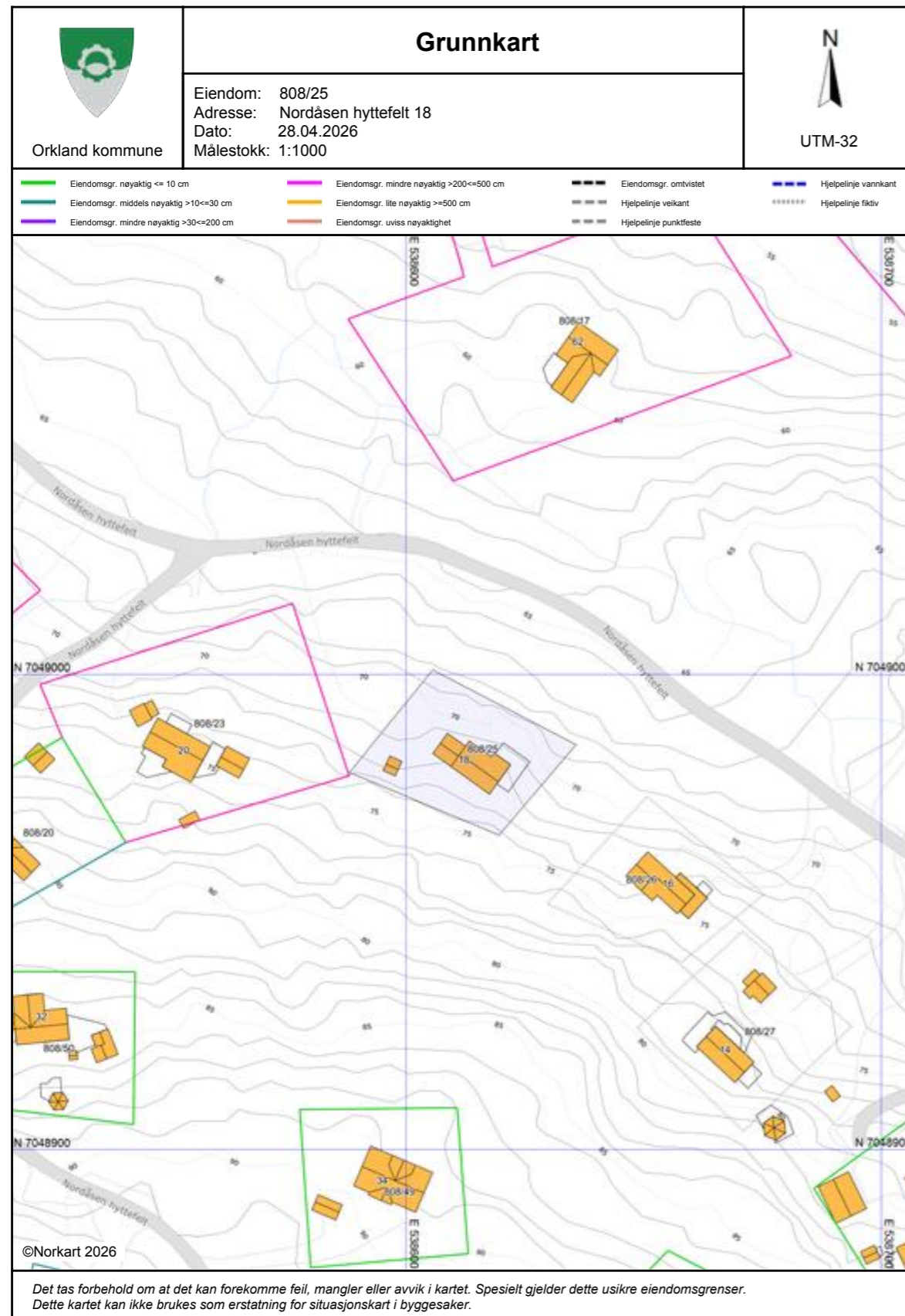



Tegnforklaring	
Reguleringsplan/Bebyggelsesplan PBL 1985	
	Område for fritidsbebyggelse
	Privat veg
	Frileilingsområde (på land)
	Felles avkjørsel
	Felles parkeringsplass
	Høyspenningsanlegg (høyspentlinje, transformatorstasjon)
Reguleringsplan PBL 2008	
	Veg
Felles for reguleringsplan PBL 1985 og 2008	
	Regulerings- og bebyggelsesplanområde
	Planens begrensning
	Formålsgrense
	Faresonegrense
	Planlagt bebyggelse
	Regulert senterlinje
	Regulert fotgjengerfelt
Abc	Påskrift plantilbehør
Abc	Regulerings- og bebyggelsesplan - påskrift

Verdifulle råd til deg som skal kjøpe bolig

For de aller fleste er et boligkjøp den største investeringen vi gjør i løpet av livet. Da er det viktig å være proaktiv (Proaktiv = tenke riktig først, handle riktig etterpå). Vi vil gjerne være Proaktiv på dine vegne, og gi deg noen gode råd på veien.

1. Før boligjakten starter

Før du begynner å kikke, er det enkelte kriterier som må være satt. Hvor vil du bo? Hva er din økonomiske smertegrense? Hvilke krav har du til boligen? Hva er viktig for deg? Kanskje må du ofre sjøutsikten for å få de tre nødvendige soverommene? En budrunde kan fort bli hektisk, for å holde hodet kaldt må du derfor ha prioritert dine klare.

2. Forberedelser før visning

Husk å innhente salgsoppgave og tilstandsrapport i forkant. Les grundig gjennom all informasjon – da er det enklere å notere ned eventuelle spørsmål til selve visningsdagen. Ikke glem eventuelle vedtekter og husordensregler. Er det tillatt å leie ut? Kan vi ta med kjæledyr? Vi anbefaler å få avklart alle spørsmål før du legger inn bud.

3. Gjør deg kjent i nrområdet

Det som er viktig for noen er ikke nødvendigvis viktig for andre. Noen ser etter nærmeste barnehage og trygge skoleveier. Andre ønsker seg gangavstand til dagligvare, buss eller studiesteder. Spør megler på visning eller eventuelt i forkant av visningen dersom det er noe som er spesielt viktig for deg å vite.

4. Få avklart hvor mye du kan låne

Snakk med rådgiver i banken din før visning å få en avklaring på finansiering. Sett en klar grense for hvor høyt du kan by. Ikke legg inn bud uten at du er sikker på at du har finansieringen i orden. Husk å ha i bakhodet at det påløper ulike utgifter i tillegg til å betjene et lån med renter og avdrag. De fleste borettslag og sameier har månedlige fellesutgifter. I tillegg kommer eiendomsskatt, kommunale avgifter, forsikring, strøm, oppvarming, fritid og lignende. En bolig kan også by på uforutsette utgifter og vedlikehold. Det er derfor smart å sette av et beløp i måneden til slikt.

5. Boligselgerforsikring (eierskifteforsikring) og boligkjøperforsikring

Boligselgerforsikring er selgers forsikring mot krav fra kjøper på grunnlag av skjulte feil og mangler. Når du selger bolig vil våre meglere alltid spørre deg om du vil tegne boligselgerforsikring. Boligkjøperforsikring derimot, dekker hjelp for kjøper til å vurdere og eventuelt fremsette klage etter kjøp av bolig. Forsikring gir kjøper tilgang til juridisk bistand fra tidspunkt for signering av kjøpekontrakt frem til 5 år etter overtakelsen. Dette inkluderer juridisk rådgivning, advokathjelp og håndtering av saken gjennom rettsapparat om nødvendig. Vi i Proaktiv Eiendomsmegling anbefaler, med få unntak, alle våre kjøpere å tegne boligkjøperforsikring.

Boligkjøperforsikring

Med vår boligkjøperforsikring får du en rettshjelpsforsikring som dekker juridisk bistand i eventuelle reklamasjonssaker mot selger. Med boligkjøperforsikring er du i trygge hender dersom du oppdager feil eller mangler ved boligen du har kjøpt.

Hvis boligen du har kjøpt har feil eller mangler du ikke ble gjort kjent med av selger eller megler, kan det være både frustrerende, tidkrevende og kostbart. Gjennom vår boligkjøperforsikring får du tilgang på hjelp fra advokater, saksbehandlere og jurister som er spesialiserte på eiendomskjøp. Forsikringen løper i 5 år etter overtakelsen, og dekker egne og eventuelle idømte saksomkostninger.

Kostnader for reparasjon av eventuelle feil eller mangler dekkes ikke av boligkjøperforsikringen. Slike kostnader vil man kunne kreve dekket av selger dersom eiendommen er mangelfull etter avhendingsloven. Skjulte feil, tilbakeholdte opplysninger og/eller mangelfulle/uriktige opplysninger gir grunnlag for henvisning. Våre saksbehandlere vil da vurdere det rettslige grunnlaget basert på informasjonen som er mottatt.

Fordeler

Du trenger ikke betale saksomkostninger. En boligkjøperforsikrings hovedfunksjon er å dekke eventuelle saksomkostninger knyttet til en klage på boligkjøpet. Dette inkluderer kostnader til advokat og eventuelle rapporter som må utføres. Forsikringen dekker beløpet enten du taper eller vinner.

Forsikringen har ikke et tak

Mens en vanlig innbo- og husforsikring vanligvis har et tak på rundt kr 100 000 og en egenandel på ca. 20 %, så trenger du med boligkjøperforsikring ikke å bekymre deg for beløpet på saksomkostningene. Dette dekkes av forsikringsselskapet uansett hvor høyt det blir.

Den gir deg en ekstra trygghet

Er du bekymret for at du kanskje kan komme i konflikt med boligselger og at du ikke har råd eller lyst til å dekke saksomkostnader, kan det være betryggende å kjøpe en boligkjøperforsikring. Selger har i de fleste tilfeller tilgang til profesjonell hjelp, da bør du som kjøper av bolig også ha det.



Hva koster forsikringen?

Forsikringspremien trekkes i oppgjøret.

Borettslagseiendom:	kr 8 900
Seksjonert eiendom/aksjebolig:	kr 12 900
Enebolig/fritid/tomt:	kr 17 900



soderbergpartners.no/eiendom

Tilbehør og løsøre

I henhold til Avhendingsloven § 3-4 skal eiendommen, når annet ikke er avtalt, overdras med innredninger og utstyr som etter lov, forskrift eller annet offentlig vedtak skal følge med. Det samme gjelder varig innredning og utstyr som enten er fastmontert eller er særskilt tilpasset bygningen, jf. Avhendingsloven § 3-5. Loven inneholder ingen detaljert oversikt over hva som omfattes av «innredning og utstyr», og over hva som skal regnes som «fastmontert eller særskilt tilpasset».

Partene kan fritt avtale hva som skal følge med eiendommen ved salg. Bransjens liste over løsøre og tilbehør som skal følge med eiendommen, er en del av avtalen mellom kjøper og selger dersom ikke annet er opplyst i salgsoppgaven, kjøper har tatt forbehold i bud eller avtale på annen måte er inngått. Der intet annet er avtalt, vil løsøre og tilbehør medfølge slik dette fremkommer av avhl. § 3-4 og § 3-5 og denne oversikt.

Produkter og installasjoner som medfølger overdras uten noen form for garantier, utover eventuell gjenværende leverandørgaranti.

Dersom det er noe i nedenstående liste som ikke finnes på eiendommen, vil det heller ikke medfølge.

1. HVITEVARER medfølger der dette er spesielt angitt i salgsoppgaven.
2. HELDEKKENDE TEPPER følger med uansett festemåte.
3. VARMEKILDER, slik som ovner, kaminer, peiser, varmepumper og panelovner, følger med uansett festemåte. Frittstående biopeiser/varmeovner og terrassevarmere medfølger ikke. Det følger ikke med varmekilder i rom som ikke har vegg- eller fastmonterte varmekilder på visning.
4. TV, RADIO OG MUSIKKANLEGG. TV-antennene og fellesanlegg for TV, herunder parabolantenne, og tuneren/dekoder/tv-boks medfølger der dette eies av selger. Veggmontert TV/flatskjerm med tilhørende festeordning samt musikkanlegg følger ikke med (se også punkt 12).
5. BADEROMSINNREDNING/UTSTYR. Badekar, dusjkabinett, dusjvegger, alle fastmonterte speil og hyller, fastmonterte glass- og håndkleholdere, herunder håndklevvarmere samt baderomsinnredning, medfølger.
6. GARDEROBESKAP medfølger, selv om disse er løse. Fastmonterte garderobehyller og knagger medfølger. Innredning i garderobeskap, for eksempel løse eller fastmonterte trådkurver, hyller, stenger og lignende, medfølger.
7. KJØKKENINNREDNING medfølger, herunder også åpne, fastmonterte hyller og løs eller fastmontert kjøkkenøy.
8. MARKISER, PERSIENNER og annen type innvendig og utvendig solskjerming, gardinoppheng, lamellgardiner og liftgardiner medfølger.
9. AVTREKKSVENTILASJONER av alle slag, samt fastmonterte aircondition/ventilasjonssystemer, medfølger.
10. SENTRALSTØVSUGER medfølger med komplett anlegg, herunder slange, munnstykke mm.
11. LYSKILDER. Kupler, lysstoffarmatur, fastmonterte «spotlights», oppheng og skinner med spotlights samt utelys og hagebelysning medfølger. Vegglamper, krokhengte lamper, lysekroner, prismelamper og lignende som er koblet til sukkerbit eller stikkontakt følger likevel ikke med.
12. INSTALLERTE SMARTHUSLØSNINGER med sentral som styrer lys, varme, lyd o.l., samt tilhørende trådløse enheter som brytere, sensorer, kameraer, integrerte høyttalere el. medfølger. Enkle lysstyringssystem f.eks. med en sentral som kun styrer lyspærer eller smartpærer montert i sokkel medfølger likevel ikke.
13. UTVENDIGE SØPPELKASSER og eventuelt holder/hus til disse medfølger.
14. POSTKASSE medfølger.
15. UTENDØRS INNRETNINGER slik som flaggstang, fastmontert tørkestativ, samt andre faste utearrangementer som f.eks. badestamp, boblekar/jacuzzi og liknende utendørs kar, lekestue, lekestativ, utepeis, fastmontert trommel til vannslange, medfølger. Guidekabel/avgrensingskabel til robotgressklipper medfølger, men robotgressklipper og ladestasjon for denne medfølger ikke.
16. FASTMONTERT VEGGLADER/LADESTASJON TIL EL-BIL medfølger uavhengig av hvor laderen er montert.
17. SOLCELLEANLEGG med tilhørende teknisk infrastruktur medfølger.
18. GASSBEHOLDER til gasskomfyr og gasspeis medfølger.
19. BRANNSTIGE, BRANNTAU, feiestige og lignende medfølger der dette er påbudt. Løse stiger medfølger ikke.
20. BRANNSLUKNINGSAPPARAT, BRANNSLANGE og RØYKVARSLER medfølger der dette er påbudt. Det er eier og brukers plikt til å se til at utstyret forefinnes på enhver eiendom. Hvis annet ikke er uttrykkelig avtalt, skal dette derfor alltid følge med ved salg av eiendom.
21. SAMTLIGE NØKLER til eiendommen som selger er i besittelse av skal overleveres kjøper på overtakelsen, herunder nøkler til eventuelle boder, uthus, garasjeportåpner e.l. Låses boder, uthus e.l. med hengelås, skal lås og nøkler til disse medfølge.
22. GARASJEHYLLER, bodhyller, lagringshyller og oppheng til bildekk medfølger såfremt de er fastmontert.
23. Planter, busker og trær som er plantet på tomten, eller fastmonterte kasser og lignende er en del av eiendommen og medfølger i handelen.

Oversikten er utarbeidet av Norges Eiendomsmeglerforbund, Eiendom Norge og Advokatforeningens Eiendomsmeglingsgruppe, og er gjeldende fra 1. januar 2020.

Bud og budgivning

Fra 1. januar 2014 må alle bud og budforhøyelser som inngis til megler være skriftlig. Budgiver må legitimere seg overfor megler ved inngivelse av første bud, og bud skal være signert.

Å gi bud på eiendom som er for salg gjennom Proaktiv Eiendomsmegling gjøres via vår budgivningsplattform (bud-knapp) på eiendommens nettannonse på proaktiv.no eller finn.no.

Velges denne løsningen, oppfylles kravet til skriftlighet, signatur og legitimasjon av budgiver enten ved å benytte BankID (anbefales) eller ved å legge inn bilde av legitimasjon og signatur manuelt i løsningen.

Du mottar en SMS-kvittering (skriftlig mottaksbekreftelse) når ditt bud er registrert. Budgiver som ikke mottar bekreftelse etter å ha lagt inn bud, må snarest kontakte megler per telefon eller på annen måte.

Interessenter som ikke har anledning til å inngi bud via nettbasert budgivningsplattform, kan sende bud:

- Ved å innlevere utfylt og signert budskjema med kopi av legitimasjon til meglers kontor.
- På sms med vedlagt bilde av legitimasjon og bilde av signatur.
- På e-post med vedlagt bilde av legitimasjon og bilde av signatur.

Det advares mot å sende kopi av bankkort elektronisk.

Senere budforhøyelser kan inngis via den samme budgivningsplattformen (bud-knapp) som du finner på nettannonse, SMS ved å svare på tidligere mottatt sms-kvittering eller e-post til megleren for oppdraget. Kravet til signatur og legitimasjon gjelder kun det første budet.

Bud, som ikke er skriftlig eller som mangler enten budgivers signatur eller kopi av legitimasjon, samt bud som har kortere akseptfrist enn til kl. 12.00 dagen etter siste annonserte visning, vil, som hovedregel, ikke kunne formidles videre av megler.

Dersom akseptfrist ikke er angitt gjelder budet til kl. 15:00 første virkedag etter innlevering/siste annonserte visning.

Et bud er bindende for budgiver når budet er kommet til selgers kunnskap. Selger står fritt til å akseptere eller forkaste ethvert bud, og er derfor ikke forpliktet til å akseptere det høyeste budet på eiendommen.

Megler skal, i den grad det er nødvendig og mulig, informere de involverte i budrunden skriftlig om status i budgivningen. Megler er forpliktet til å legge til rette for en forsvarlig avvikling av budrunden. For at budene skal kunne bli behandlet og videreformidlet skriftlig til alle involverte parter, herunder

til selger for vurdering, må ethvert bud ha en tilstrekkelig lang akseptfrist. Selger må skriftlig akseptere budet før megler kan formidle budaksept til budgiver. Formidling av selgers aksept til budgiver må gjøres innen akseptfristens utløp.

Bud bør ha akseptfrist på minimum 30 minutter fra budet inngis.

Selger og kjøper har krav på å få utlevert kopi av budjournalen straks etter at handel er kommet i stand. Alle som har inngitt bud på eiendommen kan på forespørsel få en kopi av anonymisert budjournal etter at budrunden er avsluttet.

For øvrig vises til det «Forbrukerinformasjon om budgivning», som også er en del av salgsoppgaven

Budskjema

FOR EIENDOMMEN:

Nordåsen Hyttefelt 18, 7316 LENSVIK. Gnr. 808, bnr. 25, i Orkland kommune, oppdragsnr.: 1310260136
Megler: Steinar Skaanes, mobil: 97059239, e-post: steinar@proaktiv.no

UNDERTEGNEDE GIR HERVED FØLGENDE BUD PÅ OVENNEVNTE EIENDOM :

Kjøpesum kr: _____

Beløp med bokstaver kr: _____

+ omkostninger og evt. andel fellesgjeld iht. opplysninger i salgsoppgave.

Nærværende bud er bindende for undertegnede frem til og med den: _____ kl.: _____

Dersom annet ikke er angitt gjelder budet til kl. 15:00 første virkedag etter siste annonserte visning. I forbrukerforhold vil bud med kortere akseptfrist enn til kl. 12:00 første virkedag etter siste annonserte visning ikke bli videreformidlet til selger.

Eventuelle forbehold: _____

Undertegnede er kjent med at selger står fritt til å godta eller forkaste ethvert bud. Budgiver er kjent med forbrukerinformasjon om budgivning, som er en del av salgsoppgaven, og de forpliktelser budgiver påtar seg. Budgiver bekrefter å ha lest komplett salgsoppgave med alle vedlegg. Budet er bindende for budgiver når det er kommet til selgers kunnskap. Handelen er juridisk bindende for begge parter når selger har akseptert muntlig eller skriftlig, innenfor fristen. Undertegnede er kjent med at bud og budlogg vil bli fremlagt for kjøper ref. regler for budgivning. Ved flere budgivere gis gjensidig fullmakt til, hver for seg, å forhøye bud, motta aksept og/eller forestå alt i f.m. budgivningen. Dersom bud sendes megler etter kontortid, må budgiver selv sørge for å gi megler beskjed per telefon i tillegg.

Ønsket overtagelsesdato: _____

Budet baseres på opplysninger og salgsvilkår som fremkommer av salgsoppgave datert: _____

KJØPET VIL BLI FINANSIERT SLIK:

Låneinstitusjon: _____ Referanse og tlf.nr.: _____ kr _____

Egenkapital: _____ kr _____

Totalt: _____ kr _____

BUDGIVERE:

Navn: _____ Navn: _____

Fødselsdato: _____ Fødselsdato: _____

Adr.: _____ Adr.: _____

Postnr.: _____ Sted: _____ Postnr.: _____ Sted: _____

Tlf.arb.: _____ Tlf.privat: _____ Tlf.arb.: _____ Tlf.privat: _____

E-post: _____ Arb.: _____ E-post: _____ Arb.: _____

Dato: _____ Sign.: _____ Dato: _____ Sign.: _____

LEGITIMASJON

LEGITIMASJON

Forbrukerinformasjon om budgivning

Sist oppdatert med virkning fra 1. juli 2025, i forbindelse med ikrafttredelse av endringer i eiendomsmeglingsloven.



Informasjonen er utarbeidet av Forbrukerrådet, Advokatforeningen ved Lovutvalget for eiendomsmegling, Eiendom Norge og Norges Eiendomsmeglerforbund, på grunnlag av bl.a. eiendomsmeglingsloven § 6-8.

Nedenfor gis en oversikt over de retningslinjer som anbefales ved budgivning på eiendommen. Avslutningsvis gis også en kort oversikt over de viktigste rettsreglene tilknyttet budgivning.

Før det legges inn bud på eiendommen oppfordres budgiver til å sette seg inn i all relevant informasjon om eiendommen, herunder salgsoppgave og tilstandsrapport.

GJENNOMFØRING AV BUDGIVNING:

1. Alle bud skal inngis skriftlig til megler, som formidler disse videre til selger. Med skriftlige bud menes også elektroniske meldinger som e-post og SMS når informasjonen i disse er tilgjengelig også for ettertiden. Kravet til skriftlighet gjelder også budforhøyelser, og motbud (bud fra selger), aksept eller avslag fra selger. Før formidling av bud til selger skal megler innhente gyldig legitimasjon og signatur fra budgiver. Kravet til legitimasjon og signatur er oppfylt for budgivere som benytter e-signatur som f.eks. BankID eller MiniID.

2. Et bud bør inneholde eiendommens adresse (eventuelt gnr/bnr), kjøpesum, budgivers kontaktinformasjon, finansieringsplan, akseptfrist, overtakelsesdato og eventuelle forbehold som for eksempel usikker finansiering, salg av nåværende bolig ol. Normalt vil ikke et bud med forbehold bli akseptert før forbeholdet er avklart. Konferer gjerne med megler før bud inngis.

3. Megler skal legge til rette for en forsvarlig avvikling av budrunden. I forbrukerforhold (dvs. der selger er forbruker) skal megleren ikke formidle bud med kortere akseptfrist enn kl. 12:00 første virkedag etter siste annonserte visning. Etter denne fristen bør budgiver ikke sette en kortere akseptfrist enn at megler har mulighet til, så langt det er nødvendig, å orientere selger, budgivere og øvrige interessenter om bud og forbehold. Dersom bud inngis med en frist som åpenbart er for kort til at megleren kan avvikle budrunden på en forsvarlig måte som sikrer selger og interessenter et tilstrekkelig grunnlag

for sine handlingsvalg, vil megler fraråde budgiver å stille slik frist.

4. Megler skal ikke formidle bud med forbehold om at budet eller forbehold i budet skal holdes skjult (hemmelig) for andre budgivere og interessenter.

5. Megleren vil uoppfordret gi sin vurdering av det enkelte bud overfor selger, når budet er gitt innenfor fristene i punkt 3.

6. Megleren skal, så langt det er nødvendig og mulig, holde budgiverne skriftlig orientert om mottatte bud, herunder budets størrelse, forbehold og akseptfrist. Megler skal så snart som mulig bekrefte skriftlig overfor budgivere at budene deres er mottatt. For øvrig vil megler, på forespørsel fra andre, opplyse om aktuelle bud på eiendommen, herunder relevante forbehold.

7. Kopi av budjournal skal gis til kjøper og selger uten ugrunnet opphold etter at handel er kommet i stand. Dersom det er viktig for budgiver å bevare sin anonymitet, bør budet formidles gjennom fullmektig.

8. Etter at handel har kommet i stand, eller dersom en budrunde avsluttes uten at handel er kommet i stand, kan en budgiver kreve kopi av budjournalen i anonymisert form.

VIKTIGE AVTALERETTSLIGE FORHOLD:

1. Det eksisterer ingen angrerett ved salg/kjøp av fast eiendom.

2. Når et bud er inngitt til megler og innholdet i budet er formidlet til selger (slik at selger har fått kunnskap om budet), kan budet ikke kalles tilbake. Budet er da bindende for budgiver frem til akseptfristens utløp, med mindre budet før denne tid avslås av selger eller budgiver får melding om at eiendommen er solgt til en annen. Man bør derfor ikke gi bud på flere eiendommer samtidig dersom man ikke ønsker å kjøpe flere enn en eiendom.

3. Selger står fritt til å forkaste eller akseptere ethvert bud, og er for eksempel ikke forpliktet til å akseptere høyeste bud.

4. Når en aksept av et bud har kommet frem til budgiver innen akseptfristens utløp er det inngått en bindende avtale.

5. Husk at et eventuelt bud fra selger til kjøper (såkalte «motbud»), avtalerettslig er et bindende tilbud som medfører at det foreligger en avtale om salg av eiendommen dersom budet i rett tid aksepteres av kjøper.



 proaktiv.no



Steinar Skaanes
Daglig leder / Eiendomsmegler
MNEF / Partner
970 59 239
steinar@proaktiv.no

PROAKTIV

Proaktiv Trondheim Øst
Brøsetveien 168, 7069 TRONDHEIM, 73 20 26 50, moholt@proaktiv.no