

PROAKTIV



TARALDSGÅRDSVEITA 10



Våre kontorer

TRØNDELAG

• **Trondheim**
Bassengbakken 4,
7069 Trondheim
Tlf.: 73 99 22 55
trondheim.sentrum@proaktiv.no

• **Heimdal**
Søbstadveien 1, 7088 Heimdal
Tlf.: 72 59 92 40
heimdal@proaktiv.no

• **Moholt**
Brøsetveien 168,
7069 Trondheim
Tlf.: 73 20 26 50
moholt@proaktiv.no

MØRE OG ROMSDAL

• **Ålesund**
Løvenvoldgata 7, 6002 Ålesund
Tlf.: 91 73 83 52
jon@proaktiv.no

VESTLAND

• **Småstrandgt.**
Småstrandgaten 6, 5014 Bergen
Tlf.: 55 36 40 40
proaktiv.bergen@proaktiv.no

• **Sandviken**
Chr. Michelsensgt. 5A, 5012 Bergen
Tlf.: 55 30 32 00
sandviken@proaktiv.no

• **Arna & Åsane**
Myrdalsvegen 22, 5130 Nyborg
Tlf.: 47 50 69 11
arna.aasane@proaktiv.no

• **Voss**
Vangsgata 16, 5700 Voss
Tlf.: 56 52 19 50
voss@proaktiv.no

ROGALAND

• **Haugesund**
Haraldsgata 139, 5527 Haugesund
Tlf.: 90 84 36 56
haugesund@proaktiv.no

• **Stavanger**
Løkkeveien 52, 4008 Stavanger
Tlf.: 51 52 75 75
stavanger@proaktiv.no

• **Sandnes**
Langgata 3, 4306 Sandnes
Tlf.: 51 66 88 00
sandnes@proaktiv.no

• **Sola**
Solakrossen 13, 4050 Sola
Tlf.: 98 08 94 03
sola@proaktiv.no

• **Jæren**
Torgvegen 2, 4350 Kleppe
Tlf.: 51 48 22 00
jaeren@proaktiv.no

AGDER

• **Kristiansand**
Fjellgata 4, 4612 Kristiansand
Tlf.: 45 90 91 00
kristiansand@proaktiv.no

OSLO

• **Briskeby**
Løvenskioldsgt. 23, 0260 Oslo
Tlf.: 22 44 24 00
briskeby@proaktiv.no

AKERSHUS

• **Lørenskog**
Rådmann Paulsens gate 28
1461 Lørenskog
Tlf.: 67 90 40 10
lorenskog@proaktiv.no

• **Lillestrøm**
Storgata 5A, 2001 Lillestrøm
Tlf.: 63 80 59 90
lillestrom@proaktiv.no

BUSKERUD

• **Drammen, Lier & Holmestrand**
Albums gate 15, 3016 Drammen
Tlf.: 97 74 42 47
drammen.lier@proaktiv.no

ØSTFOLD

• **Sarpsborg**
Torggata 8, 1707 Sarpsborg
Tlf.: 69 12 60 60
borg@proaktiv.no

MIDTBYEN

Romslig 3-roms
selveierleilighet midt i
Trondheim sentrum.
Rehabiliter fasade i 2025.
God planløsning. IN ordning.



NØKKEL- INFORMASJON



Adresse: Taraldsgårdsveita 10, 7010 TRONDHEIM

Gnr./Bnr./Snr.: Gnr. 401, bnr. 37, snr. 11 i Sameiet Kuskveita 4

Prisantydning: 3.050.000,-

Omkostninger: 84.490,-

Andel fellesgjeld: 286.716,-

Totalpris: 3.421.206,-

Kommunale avgifter: 12.168,-

Boligtype: Eierseksjon

Byggeår: 1893

Rom/soverom: 3/2

BRA: 53 m²

BRA-i: 49 m²

Etasje: 2

Garasje/Parkering: Parkering etter gjeldende bestemmelser i området.

Tomt: 601 m²

Felleskostnader pr. mnd.: 5.453,-

Felleskostnader inkl.:

Oppbygging av likviditet: kr. 215,93,-

Avdrag felleslån: kr. 582,97,-

Renter felleslån: kr. 1 658,21,-

Internett: kr. 480,-

Felleskostnader: kr. 2 515,51,-

Energimerke: Energiklasse: C.

INNHold

2	5	7	8
Nøkkelinformasjon	Leder/megler	Kontorets side	Nærområdet
12	16	36	38
Informasjon om boligen	Boligen i bilder	Plantegninger	Kjerneinformasjon
43	92		
Vedlegg	Budskjema		



”

"For oss i Proaktiv er det å megle boliger som å spille sjakk. Vi overlater ingenting til tilfeldighetene. Det merker både den som skal selge bolig og den som skal kjøpe."

Oliver Heldal Johansen



Oliver Heldal Johansen

Mobil:

E-post: oliver@proaktiv.no

AVDELING:

Proaktiv Trondheim Sentrum

Telefon: 73 99 22 55

Pacta Eiendom AS

Org. nummer: 983 374 654

EN NY HVERDAG

Taraldgårdsveita 10

Boligen ligger i et svært attraktivt område med alt av servicefunksjoner slik som shopping, kulturtilbud og uteliv i umiddelbar nærhet. Selv om boligen ligger i sentrum er dette kjent som et rolig boligstrøk med koselige gater og flere, flotte grøntområder. Dette må kunne sies å være den perfekte beliggenhet for de som ønsker å bo urbant, omkranset av alle fasiliteter og samtidig tilbaketrukket i et ærverdig område med en rik historie og mye sjel.

Kvaliteter å fremheve:

- Romslig leilighet med 2 soverom
- IN ordning
- Stue med gode møbleringsmuligheter
- Praktisk kjøkken med skap- og benkeplass
- Baderom med opplegg for vaskemaskin

- Soverom som vender mot stille bakgård
- Bod i kjeller
- Rehabiliterert fasade i 2025

Oliver Heldal Johansen

«ALT SOM ER VERDT Å GJØRE,
ER VERDT Å GJØRES BRA.»

Lord Philip Chesterfield



«Verdifulle kunder
fortjener verdifull
rådgivning.»



PROAKTIV TRONDHEIM

Beliggenhet

I 2015 flyttet vi inn i splitter nye lokaler på Solsiden. Kontoret ligger i toppetasjen av Bassengbakken 4. Solsiden er Trondheims svar på Aker brygge, med en bred mix av restauranter, shopping, konsert-scener, hoteller og båtplasser. Dette er et område under sterk vekst og utvikling, med nye boliger, arbeidsplasser og butikker.

Trondheim Sentrum

Bassengbakken 4, Trondheim

Tlf.: +47 73 99 22 55

E-post:

trondheim.sentrum@proaktiv.no

Høyt motiverte meglere med lang fartstid og god lokalkunnskap er klare til å presentere din bolig på best mulig måte. Mål: Rett eiendom til rett kjøper.

Vi etablerte vår eiendomsmegler-virksomhet i Trondheim i 2001 og har siden den tid hatt gleden av å hjelpe tusenvis av kjøpere med å finne sin drømmebolig. Kjeden har vokst frem etter at grunnleggerne først var med å bygge Postbanken Eiendomsmegling, for deretter å bygge Aktiv Eiendomsmegling. Proaktiv Eiendomsmegling ble til fordi vi ønsket å lage en kjede som var fristilt fra bankstrategi og dermed hadde et rent fokus på den kvalitative delen av meglingen, som vi mener er den som skaper merverdi for kundene.

Vårt fokus er kvalitet i alle ledd. Kvalitet fremfor kvantitet. Trygt og effektivt salg til best mulig pris er vår ambisjon i hvert eneste boligsalg. Flinkle mennesker med det beste materiellet, de beste metodene og den riktige motivasjonen, skaper alltid det beste resultatet for kundene. Vi har mange års erfaring i bransjen, og har gjennom disse årene opparbeidet oss en sterk posisjon og en kundeleveranse vi er stolte av. Vi legger stor vekt på at gode resultater oppnås gjennom fornøyde kunder, og vil gjøre vårt ytterste for at du også skal bli fornøyd. Mer informasjon om våre meglere og øvrige eiendommer finner du på www.proaktiv.no



MIDTBYEN

Kommune: TRONDHEIM / **Område:** Midtbyen

Med en ny bolig følger en ny beliggenhet. Du kjøper på mange måter hva området rundt har å by på. Butikker, turområder, avstand til skoler og barnehager, eller studiesteder og kulturelle scener. Bor du riktig - har du det bedre.

Beliggenhet

Boligen ligger i et svært attraktivt område med alt av servicefunksjoner slik som shopping, kulturtilbud og uteliv i umiddelbar nærhet. Selv om boligen ligger i sentrum er dette kjent som et rolig boligstrøk med koselige gater og flere, flotte grøntområder. Dette må kunne sies å være den perfekte beliggenhet for de som ønsker å bo urbant, omkranset av alle fasiliteter og samtidig tilbaketrukket i et ærverdig område med en rik historie og mye sjel.

Omkranset av studiesteder og arbeidsplasser Ved å bo så sentralt er det gang- og sykkelavstand til det meste. Flere arbeidsplasser og utdanningsinstitusjoner ligger i nær omkrets som bla. NTNU med fakultetene Gløshaugen og Elgestergate, Handelshøyskolen BI, Dronning Mauds Minne og Høyskolen i Kristiania ved Bakke bru.



OFFENTLIG TRANSPORT

🚊 Munkegata Linje 2025	2 min 🚶 0.1 km
🚊 St. Olavs gate Linje 9	6 min 🚶 0.5 km
🚊 Trondheim S Linje F6, F7, R60, R70, R71	7 min 🚶 0.6 km
✈️ Trondheim Værnes	29 min 🚗

DAGLIGVARE

Kiwi Munkegata	1 min 🚶
Bunnpris Olav Tryggvason Post i butikk, PostNord, søndagsåpent	3 min 🚶 0.2 km

VARER/TJENESTER

📦 Byhaven	2 min 🚶
🏪 Vitusapotek Løven - Trondheim	2 min 🚶

SPORT

🏀 Leutenhaven streetbasketbane Ballspill	9 min 🚶 0.7 km
🏊 Prinsens gt Turnhall	10 min 🚶 0.7 km
🏊 HIT Trondheim	2 min 🚶
🏊 Trondheim Helse og Figursalong	4 min 🚶

LADEPUNKT FOR EL-BIL

🚗 Bakklandet P-hus	9 min 🚶
🚗 NTNU Suhm-huset, Gunnerus gate, T...	12 min 🚶

«Verdifulle kunder fortjener verdifull rådgivning.»



Nabolaget ditt!

Stedet du bor blir en del av deg

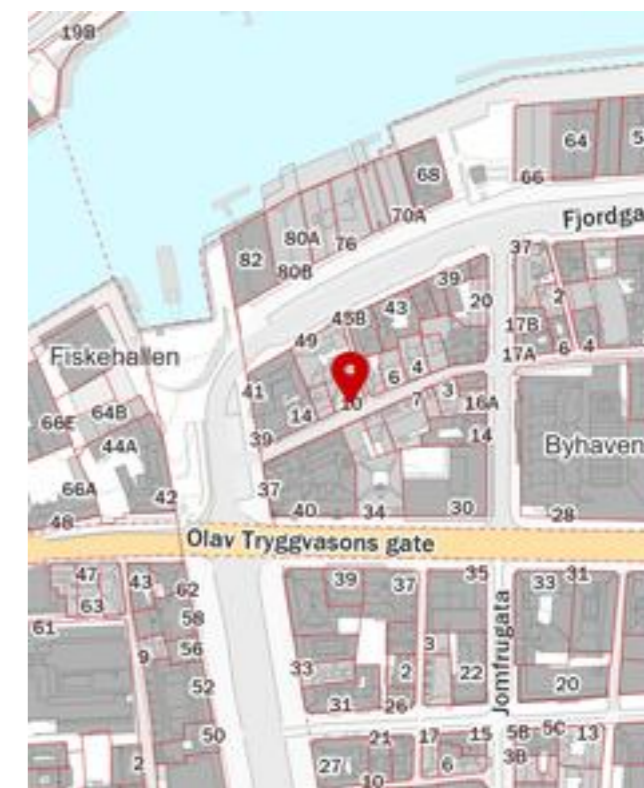

Shopping og servicetilbud Kun noen minutters gange fra boligen er det et rikt utvalg av ulike service- og kulturtilbud, som flere kjøpesentre, kinoer, teater, gallerier, restauranter og uteliv. Sentrum av Trondheim består av mange fine områder. På Solsiden ligger restauranter og barer på rekke og rad med et pulserende liv både på dag- og kveldstid. Bakklandet er en koselig bydel med brosteinsbelagte gater, små nisjebutikker og kafeer hvor tempoet er roligere.

Et innblikk i ditt nye nærområde og hva det har å by på.
Passer det dine ønsker og behov?

Offentlig kommunikasjon

Fra boligen tar det kun et par minutter å gå ned til Konges gate hvor en rekke bussruter har hyppige avganger til og fra sentrum, i tillegg til trikken som går oppover Byåsen mot Bymarka. Innen 5 minutters gange når man Prinsens gate som er knutepunktet for rutebusser i og utenfor Trondheim, i tillegg til flybussene. Det er også gangavstand til sentralbanestasjonen og Brattørkaia med hurtigbåtterminalen.

Bredt treningstilbud

Det er en rekke sentre å velge mellom som tilbyr et innendørs treningstilbud. 3T IISvika og Midtbyen, Impuls på Leüthenhaven og Crossfit Trondheim i Midtbyen er noen av tilbyderne i nær omkrets. Dersom man trives mer med å være aktiv utendørs er det fra Kalvskinnet, gangbro over til Øya hvor man finner Trondheim spektrum. Her er det et utendørs idrettsanlegg med løpebane og tennisbaner. Det er også svært populært å jogge langs Nidelven. Her er det anlagt en kompakt grussti som er flere kilometer lang i flotte omgivelser.



Tur og rekreasjon

Ønsker man å nyte finværsdagene nær havet er det kort vei ned til Skansen og strandpromenaden. Her er det flere store grøntområder, volleyballbaner og marina. Skansen og strandpromenaden har fått et betraktelig løft de siste årene med bl.a. gang- og sykkelsti langs fjorden og bort til Pirbadet, Rockheim og hurtigbåtterminalen på Brattørkaia.

Dersom man ønsker å komme seg opp til Bymarka er Ila et fint område å starte turen. Følg veien opp til Vestoppfarten og sett kursen mot Våttakammen. Herfra har du vidstrakt utsikt over hele byen med Fosnalpene som bakteppe. Turen kan forlenges ved å gå videre til Geitfjellet, Dreiers minne eller Gråkallen, som alle er fine turdestinasjoner.

BOLIGMASSE

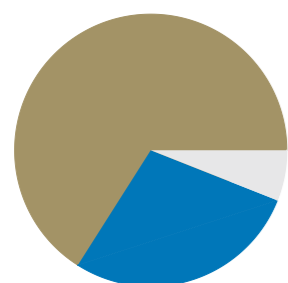

6% rekkehus
66% blokk
28% annet

SKOLER

Birralee International School Trondheim (1... 293 elever, 20 klasser	13 min 1 km
Nidelven skole (1-10 kl.) 36 elever, 5 klasser	15 min 1.2 km
Steinerskolen i Trondheim (1-10 kl.) 263 elever, 19 klasser	14 min 1.2 km
Bispehaugen skole (1-7 kl.) 245 elever, 15 klasser	16 min 1.3 km
Rosenborg skole (8-10 kl.) 476 elever, 31 klasser	19 min 1.5 km
Trondheim Katedralskole 600 elever, 21 klasser	8 min 0.6 km
Thora Storm videregående skole 1100 elever	8 min 0.7 km

BARNEHAGER

Løkkan barnehage (1-5 år) 16 barn	9 min 0.8 km
Birralee barnehage (3-6 år) 46 barn	13 min 1 km
Møllenberg barnehage (1-5 år) 61 barn	13 min 1.1 km



Bebyggelse

Bebyggelsen i nærområdet består hovedsakelig av bygårder, eldre småhusbebyggelse og offentlige og private næringsbygg.

Adkomst

Det vil bli skiltet med Proaktiv visningsskilt under annonserte visninger.

Se forøvrig kartfunksjonen i boligannonsen eller på eiendommens hjemmeside for veibeskrivelse.

VELKOMMEN TIL TARALDSGÅRDSVEITA 10

Vi starter utendørs - Selv om boligen ligger i sentrum er dette kjent som et rolig boligstrøk med koselige gater

Parkering

Parkering etter gjeldende bestemmelser i området.

Tomtestørrelse

601 m²

Beskrivelse av tomt

Tomtearealet er felles for sameiet. Opparbeidet med interne veier, lekeplasser, grøntarealer og diverse prydbusker/beplantning.

TAKST OG TILSTAND

Byggemåte

Bygård er oppført i trekonstruksjon over grunnmur. Fasader er kledd med stående og liggende trekledning. Taket har saltak form og er tekket med takstein. Vinduer med isolerglass.

Bygningssakskyndig

Anders Selbekk Olsen (befaringsdato: Fredag, 20. februar 2026)





Fiskhallen

ROM IL ROM

KRAFT

VELKOMMEN INN!

Vi har sett på fasade, uteplasser og tekniske beskrivelser. Nå skal vi inn i boligen og ta for oss alle rom.

Innhold

Proaktiv Eiendomsmegling ved Oliver Heldal Johansen har den store gleden av å presentere Taraldsgårdsveita 10. Boligen ligger i et svært attraktivt område med alt av servicefunksjoner slik som shopping, kulturtilbud og uteliv i umiddelbar nærhet. Selv om boligen ligger i sentrum er dette kjent som et rolig boligstrøk med koselige gater og flere, flotte grøntområder. Dette må kunne sies å være den perfekte beliggenhet for de som ønsker å bo urbant, omkranset av alle fasiliteter og samtidig tilbaketrukket i et ærverdig område med en rik historie og mye sjel.

Velkommen inn!

Ved første øyekast blir man møtt av en lys og innbydende stue. Her er det knagger på veggen for å henge i fra seg ytterjakker, samt en skohylle.

Stuen har lyse og moderne fargevalg, flott parkettgulv og store vindusflater som gir rikelig med naturlig innlys. Dette er med på å skape en innbydende og luftig atmosfære til rommet. De dype vinduskarmene gir leiligheten et klassisk preg. Stuen har gode møbleringsmuligheter med plass til sofa, spisebordløsninger samt annet møblement. I tillegg til rikelig med naturlig innlys fra vinduene er det lyskinne i taket som lyser opp rommet godt. Stuen er målt til 19,4 kvm og har plass til en hyggelig spisesone.

Videre innover leiligheten kommer man til kjøkkenet.

Kjøkkenet er målt til 10,2 kvm og innredet med hvite fronter og grå benkeplate. Kjøkkenet har fått TG-1 av takstmann og har rikelig med skap og benkeplass som gir gode oppbevaringsmuligheter og arbeidsrom. Kjøkkenet er videre

utstyrt med oppvaskmaskin, komfyr og kombinert kjøl- og frysenskap. På kjøkkenet er det også plass til en hyggelig spisesone.

Leilighetens bad er målt til 4,6 kvm og er innredet med våtromsplater på gulv og malte vegger. Badet har opplegg for vaskemaskin og er videre utstyrt med servant, toalett og dusjkabinett.

Leiligheten har to soverom målt til henholdsvis 7,8 kvm og 6 kvm. Begge soverommene vender inn mot stille bakgård. Hovedsoverommet er innredet med stort garderobeskap med speilfronter. Begge rommene har god plass til stor seng og tiltenkt garderobeløsning.

I tillegg til leiligheten medfølger det en bod i kjeller.



VELKOMMEN INN

Her er det knagger på veggen for å henge i fra seg ytterjakker, samt en skohylle.

STUE

Ved første øyekast blir man møtt av en lys og innbydende stue. Stuen har lyse og moderne fargevalg, flott parkettgulv og store vindusflater som gir rikelig med naturlig innlys.



Areal

Bruksareal:
Kjeller
BRA-e: 4 kvm
Total BRA: 4 kvm

2. etasje
BRA-i: 49 kvm
Total BRA: 49 kvm

Arealene er oppgitt av bygningssakkyndig på grunnlag av NS3940(2023). Eventuelle betegnelser på rom er angitt ut fra faktisk bruk, uavhengig av hva som er godkjent hos bygningmyndighetene. Vedlagte plantegninger er ikke målbare.

Standard

Selger har fått utarbeidet en tilstandsrapport for boligen. Rapporten er en teknisk gjennomgang av boligen og angir eventuelle byggetekniske avvik. I rapporten er det angitt en karakter på bygningsdelene, i en karakterskala fra tilstandsgrad 0 (TG0) til tilstandsgrad 3 (TG3), hvor TG0 er best. I rapporten fremgår det at boligen har oppnådd følgende karakter:

TG0: 1 punkt
TG1: 3 punkt
TG2: 4 punkt
TG3: 0 punkt
TGIU: 0 punkt

Takstmann har vurdert følgende punkter til TG-2:

- Bad (totalvurdering av membran, tettesjikt og sluk). TG2 er satt på bakgrunn av alder på fuktsikringen.

- Bad (totalvurdering av sanitær utstyr og ventilasjon). Ingen skader observeres på innredningen eller sanitærutstyret. Toalettet er stabilt festet og spylefunksjonen fungerer normalt. TG2 pga svakt/ingen avtrekk.

- Etasjeskiller: Bjelkelaget er fra opprinnelig byggeår og et avvik utover dagens normer må påregnes. Det registreres nivå forskjell mellom rom, svanker/sig og det måles lokal høydeforskjell på 30mm på kjøkkengulv.

- VVS: TG2 pga alder på VVB og sikkerhetsventil som ikke er tilkoblet avløp



For mer utfyllende informasjon se vedlagt tilstandsrapport.

Oppvarming

Elektrisk

Info energiklasse

Alle eiendommer som selges/leies ut skal ha energiattest. Unntak gjelder blant annet for frittstående bygninger med bruksareal mindre enn 50 m². Det er eier som plikter å fremlegge energiattest og er selv ansvarlig for at opplysningene er riktige. For ytterligere informasjon se www.energimerking.no. Dersom eier har energimerket eiendommen vil komplett energiattest fås ved henvendelse til megler. Dersom eier ikke har lagt frem energiattest, og eier etter skriftlig anmodning fra kjøper ikke har lagt frem energiattest før avtale om salg er inngått, kan kjøper få laget en energiattest ved hjelp av ekspert for selgers regning, innen ett år etter at avtale om salg er inngått.







KJØKKEN

Kjøkkenet har fått TG-1 av takstmann og har rikelig med skap og benkeplass som gir gode oppbevaringsmuligheter og arbeidsrom. Kjøkkenet er videre utstyrt med oppvaskmaskin, komfyr og kombinert kjø- og frysenskap.



PÅ KJØKKENET ER DET
OGSÅ Plass TIL EN
HYGGELIG SPISESONE.



BADEROM MED OPPLEGG
FOR VASKEMASKIN.



SOVEROM

Leiligheten har to soverom målt til henholdsvis 7,8 kvm og 6 kvm.
Begge soverommene vender inn mot stille bakgård.



PLASS TIL SENG OG
TILTENKT
GARDEROBELØSNING.



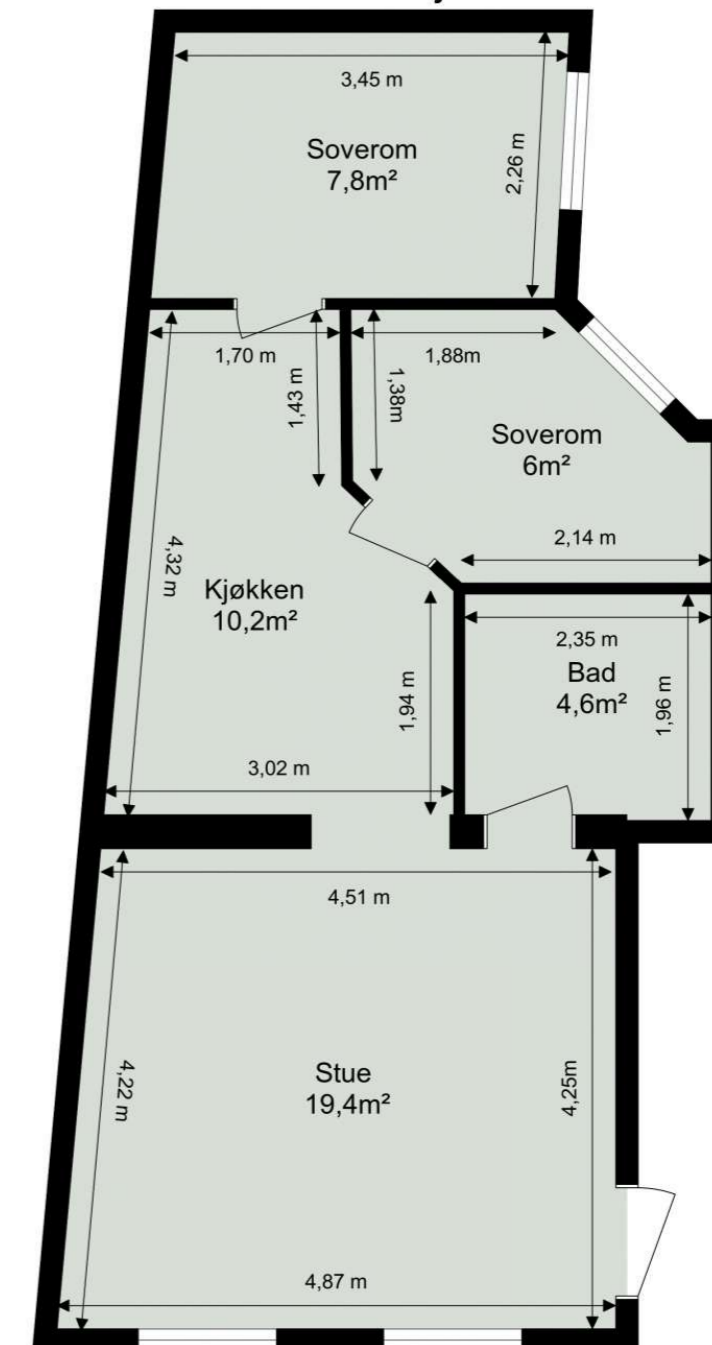

PLANTEGNINGER

Taraldsgårdsveita 10
2. Etasje

Tegningen er ikke i målestokk. Arealangivelser er ca. arealer og må ikke forveksles med enhetens totale areal.

KJERNEINFORMASJON

SAMEIET / ØKONOMI

Forretningsfører

Kjeldsberg Boligforvaltning AS

Om sameiet

Sameiet Kuskveita 4 består av 15 seksjoner. Hvorav det er 13 boligseksjoner og 2 næringsseksjoner.

I regi av sameiet er det gjort omfattende rahabiliteringer av fasaden i 2025.

Sameiet er godt drevet med et styre og styremedlemmer som forvalter sameiets økonomi og generell drift. Sameiet har også IN ordning.

Felleskostnader pr. mnd

5.453,-

Felleskostnader inkluderer

Felleskostnader er fordelt på:

Oppbygging av likviditet: kr. 215,93,-

Avdrag felleslån: kr. 582,97,-

Renter felleslån: kr. 1 658,21,-

Internett: kr. 480,-

Felleskostnader: kr. 2 515,51,-

Andel fellesgjeld

286.716,- per onsdag, 31. desember 2025

Lånebetingelser fellesgjeld

Sameiet har følgende lån:

Annuitetslån

20 år (2044)

Rente 7,128%

Restsaldo siste avdrag: Refinansiert lån: kr. 5 533 016,11,-

Andel fellesformue

18.991,- per onsdag, 31. desember 2025

Regnskap / Budsjett / Kostnadsøkninger

Sameiets regnskap for 2024:

Sum inntekter kr. 787 752,-

Driftskostnader kr. 1 364 973,-

Driftsresultat kr. -577 221,-

Årsresultat kr. -772 314,-

Sum egenkapital kr. -3 379 864,-

Forkjøpsrett

Sameiets praktiserer ikke forkjøpsrett.

Styregodkjennelse

Sameiet praktiserer ikke styregodkjennelse.

Dyrehold

Dyrehold er tillatt, under forutsetning av at det ikke er til sjenanse for andre beboere.

Forsikring

Forsikringssselskap Gjensidige

Polisenummer 82759127

Formuesverdi primær

760.940,- for 2024

Formuesverdi sekundær

3.043.761,- for 2024

Info kommunale avgifter

De kommunale avgiftene inkluderer vann-, avløp-, renovasjon- og feiing/tilsynsgebyr. Det kan forekomme variasjoner i avgiftene som følge av forbruk og eventuelle endringer i gebyrer og avgifter.

Kommunale avgifter

12.168,- for 2025

Eiendomsskatt

3.177,- for 2023

Info eiendomsskatt

Det er eiendomsskatt på boliger, fritidsboliger og øvrige eiendommer i kommunen. Beløpet faktureres av kommunen sammen med kommunale avgifter.

Info formuesverdi

Stortinget har vedtatt en ny modell for beregning av formuesverdi for bolig. Den nye utregningsmodellen beregner boligverdier basert på grunnkretser i stedet for kommuner, og skal benyttes fra og med inntektsåret 2026.

Dette kan medføre at markedsverdien settes høyere eller lavere enn tidligere og innebærer at både selger og megler kan benytte tall som ikke nødvendigvis er oppdaterte på tidspunktet for utarbeidelse av salgsopp-gaven.

Det tas derfor forbehold om at formuesverdien kan bli endret og eventuelt øke ved endelig fastsettelse i skatteåret.

For primærbolig utgjør formuesverdien 25 % av beregnet eller dokumentert markedsverdi opptil kr 10 000 000, og deretter 70 % av den delen som overstiger dette beløpet. For sekundærbolig utgjør formuesverdien 100 % av beregnet eller dokumentert markedsverdi.

Rentekostnader fellesgjeld

1.658,-

OFFENTLIGE FORHOLD

Ferdigattest/Midlertidig brukertillatelse

Det foreligger hverken midlertidig brukstillatelse eller ferdigattest fra opprinnelig byggeår.

Det foreligger ferdigattest for rehabilitering og nybygg for Fjordgata 49.

Det foreligger også en ferdigattest for søknad om tiltak for ombygning av kjelleretasje til lydstudio samt brannteknisk oppgradering, datert 24.10.2012.

Ferdigattest er en sluttattest fra bygningsmyndighetene om at et søknadspliktig tiltak er ferdigstilt. At evt. ferdigattest / midl. brukstillatelse eksisterer, gir ingen garanti for at det ikke er

utført arbeid som ikke er byggemeldt eller godkjent.

Ferdigattest/brukstillatelse datert

Onsdag, 3. oktober 2012

Tinglyste heftelser og rettigheter

Tinglyste heftelser på eiendommen:

Opprettet seksjoner med formål som bolig, datert 24.07.2013 med dagboknummer; 622401-1.

Regulerings- og arealplaner

Eiendommen er omfattet av Kommuneplanens arealdel (2022-2034), hvor området er avsatt til framtidig sentrumsformål og bevaring kulturmiljø. I henhold til planen ligger eiendommen innenfor byggesone 1 til sentrumsformål. Den er videre regulert av reguleringsplan r0118b (Midtbyplanen), stadfestet 28.08.1981 til bevaring av bygninger bolig/forretning. Eiendommen omfattes også om vedtaket om videreføring av hyblifiseringssone datert 07.03.2024.

r20180001 "Nordøstre kvadrant i Midtbyen" Planforslaget er en områdeplan for den eksisterende bykjernen i Trondheim. Planforslaget gir tydeligere rammer for en mer effektiv arealutnyttelse der det er hensiktsmessig, og gir samtidig et tydeligere vern av de byggene det er naturlig å gi dette til.

r20180048 "Olav Trygvassons gate" Miljøpakken ved Trondheim kommune skal utarbeide plangrunnlag for fornying av Olav Tryggvasons gate.

Bygningen har antikavrisk verdi klasse B. Dette betyr at bygningene er sjelden på én eller flere måter. Bygninger med antikvarisk verdi er rangert fra klasse A til klasse C, hvor klasse B er bygninger med en høy antikvarisk verdi. Det er i vurderingen tatt hensyn til miljøskapende betydning i bystrøk, omegnsstrøk og bygdemiljø samt byggets karakter og byggeår. Endel av bygningene er tatt med på grunn av sin verdi som del av bygningsmiljø. At et bygg har antikvarisk verdi kan medføre restriksjoner på tiltak som vil være tillatt å utføre på bygget.

Vei/Vann/Avløp

Eiendommen har adkomst via offentlig vei. Eiendommen er tilknyttet kommunalt ledningsnett via private stikkledninger. Eier er selv ansvarlig for private stikkledninger til bygningen. For private fellesledninger er det normalt solidarisk vedlikeholdsplikt.

Radonmåling

Det gjøres oppmerksom på at det ved utleie er krav til å gjennomføre radonmåling, og at forsvarlige nivåer skal kunne dokumenteres. Kravet gjelder alle typer utleieboliger, inkludert leiligheter og hybler i tilknytning til egen bolig, såfremt det betales husleie. I de tilfeller hvor det ikke er opplyst at selger har kunnskap om eiendommens radonnivå må kjøperen som

Kjerneinformasjon

ønsker å leie ut hele eller deler av eiendommen, særskilt være oppmerksom på at de overtar ansvaret for den usikkerheten dette medfører. Se <http://www.nrpa.no> for nærmere informasjon.

Adgang til utleie

Seksjonseieren disponerer fritt over egen seksjon med de begrensningene som følger av sameieforholdet og eierseksjonsloven, jf. eierseksjonsloven § 24. Seksjonseieren kan fritt selge, pantsette og leie ut sin egen seksjon.

Korttidsutleie av hele boligseksjonen i mer enn 90 døgn årlig er ikke tillatt. Med korttidsutleie menes utleie i inntil 30 døgn sammenhengende. Grensen på 90 døgn kan fravikes i vedtektene og kan i så fall settes til mellom 60 og 120 døgn. Slik beslutning krever et flertall på minst to tredjedeler av de avgitte stemmene på årsmøtet.

Sameiets styre skal underrettes skriftlig om alle overdragelser og leieforhold.

Det er krav til forsvarlige radonnivåer på utleieboliger. I de tilfeller hvor det ikke særskilt er opplyst at selger har kunnskap om eiendommens radonnivå må kjøpere som ønsker å leie ut hele eller deler av eiendommen, særskilt være oppmerksom på at de overtar ansvaret for den usikkerheten dette medfører. Se <http://www.nrpa.no> for nærmere informasjon.

Offentligrettslig pålegg

Det gjøres oppmerksom på at megler ikke har innhentet særskilte opplysninger om det finnes pålegg fra brann/feiervesen på eiendommen.

Grunnboksdato

Tirsdag, 17. februar 2026

Verneklasse/SEFRAK

Antikvarisk verdi klasse B

PRISANTYDNING INKLUDERT OMKOSTNINGER

Omk. kjøper beskrivelse

3 050 000,00 (Prisantydning)
286 716,00 (Andel av fellesgjeld)

3 336 716,00 (Pris inkl. fellesgjeld)

Omkostninger

12 900,00 (Boligkjøperforsikring * (valgfritt))
83 400,00 (Dokumentavgift)
545,00 (Tinglysningsgebyr pantedokument)
545,00 (Tinglysningsgebyr skjøte)

84 490,00 (Omkostninger totalt (uten Boligkjøperforsikring))
97 390,00 (Omkostninger totalt (med Boligkjøperforsikring))

3 421 206,00 (Totalpris inkl. omkostninger (uten Boligkjøperforsikring))

3 434 106,00 (Totalpris inkl. omkostninger (med Boligkjøperforsikring))

Vi gjør oppmerksom på at ovennevnte totalsum er beregnet ut fra kjøpesum tilsvarende prisantydning. Det tas forbehold om endring i gebyrer.

Betalingsbetingelser

Kjøpesum med tillegg av omkostninger skal være disponibelt på meglers klientkonto innen overtagelse. Normalt innebærer dette at fullt oppgjør må være innbetalt på meglers klientkonto senest to virkedager før avtalt overtagelsesdato. Eventuelle vilkår knyttet til innbetalingen, eksempelvis pantedokument som skal tinglyses til fordel for kjøpers bank, må være megler i hende i god tid før overtagelse kan finne sted.

Kjøpesummen skal innbetales fra norsk finansinstitusjon og/eller kjøpers konto i norsk finansinstitusjon. Eventuell egenkapital skal innbetales i én samlet betaling fra kjøpers egen konto i norsk finansinstitusjon.

Det forutsettes at skjøte tinglyses på ny eier. Dersom kjøper ikke ønsker hjemmeloverføring av eiendommen til seg må det tas forbehold om dette i bud.

Alle eiendomsmeglingsforetak har lovpålagt forsikring av klientmidler begrenset oppad til kr 45 mill. Enkelt saker er forsikret inntil kr 15 mill. Dersom kjøpers låneinstitusjon krever tilleggsforsikring ved omsetning over 15 millioner, må kjøper selv eller dennes låneinstitusjon dekke utgiftene forbundet med dette.

Lovanvendelse

Eiendommen selges etter reglene i avhendingsloven. Salgsoppgaven er basert på de opplysningene selger har gitt til megler, den bygningsstryndiges tilstandsrapport, samt opplysninger innhentet fra kommunen, Kartverket og andre tilgjengelige kilder. Det er viktig at kjøper setter seg grundig inn i alle salgsdokumentene, herunder salgsoppgave, tilstandsrapport og selgers egenerklæring. Kjøper anses kjent med forhold som er tydelig beskrevet i salgsdokumentene, og slike forhold kan ikke påberopes som mangler. Dette gjelder uavhengig av om kjøper har lest dokumentene. Alle interessenter oppfordres til å undersøke eiendommen nøye, gjerne sammen med fagkyndig før bud inngis. Kjøper som velger å kjøpe usett kan ikke gjøre gjeldende som mangel noe han burde blitt kjent med ved undersøkelsen. Dersom det er behov for avklaringer, anbefaler vi at interessenter rådfører seg med eiendomsmegler eller egne rådgivere før det legges inn bud.

En bolig som har blitt brukt i en viss tid, har vanligvis blitt utsatt for slitasje og skader kan ha oppstått. Slik brukslitasje må kjøper regne med, og det kan avdekkes enkelte forhold etter overtakelse som nødvendiggjør utbedringer. Normal slitasje og skader som nødvendiggjør utbedring, er innenfor hva kjøper må forvente og vil ikke utgjøre en mangel. Kjøper og selgers rettigheter og plikter reguleres av avtalen mellom partene, samt informasjonen som har vært tilgjengelig for kjøperen i forbindelse med handelen. Avtalen utfylles av avhendingsloven, og det gjelder ulike avtalevilkår avhengig av om kjøper er forbrukerkjøper eller ikke. Dette er nærmere beskrevet nedenfor.

På grunn av ulike avtalevilkår kan selger vurdere bud fra en som ikke er forbruker, ulikt fra en forbrukers bud. Dersom kjøper ikke er forbruker, er selger sitt mulige mangelsansvar begrenset fordi eiendommen selges «som den er». Selger kan ikke ta «som den er» forbehold ovenfor en forbrukerkjøper. Selv et lavere bud fra en som ikke er forbruker kan foretrekkes fordi begrensningen i mulig mangelsansvar kan ha egenverdi for selger. Selger står fritt til å forkaste eller akseptere ethvert bud, og er for eksempel ikke forpliktet til å akseptere høyeste bud. Budgiver skal i budskjemaet avgi egenerklæring om budgiver er forbruker eller næringsdrivende/person som hovedsakelig handler som ledd i næringsvirksomhet.

Forbrukerkjøp - definisjon: Med forbrukerkjøp menes kjøp av eiendom når kjøperen er en fysisk person som ikke hovedsakelig handler som ledd i næringsvirksomhet.

Forbruker - avtalevilkår: Eiendommen har en mangel dersom den ikke er i samsvar med kravene som følger av avtalen, eller det foreligger brudd på bestemmelsene i avhendingsloven §§ 3-2 til 3-8. Hvis eiendommen ikke er i samsvar med det kjøperen må kunne forvente ut ifra alder, type og synlig tilstand, kan det være grunnlag for mangelskrav. Det samme gjelder hvis det er holdt tilbake eller gitt uriktige opplysninger om eiendommen. Dette gjelder likevel bare dersom man kan gå ut ifra at det virket inn på avtalen at opplysningen ikke ble gitt eller at feil uriktige opplysninger ikke blir rettet i tide på en tydelig måte. Boligen kan ha en mangel etter avhendingsloven § 3-3 dersom det er avvik mellom opplyst og faktisk innvendig areal, forutsatt at avviket er på 2% eller mer og minimum 1 kvm.

Ved beregning av et eventuelt prisavslag eller erstatning må kjøper selv dekke tap/kostnader opptil et beløp på kr. 10 000 (egenandel).

Ikke-forbruker (næringsdrivende) - definisjon: Hvis kjøper er en juridisk person, eller en fysisk person som hovedsakelig handler som ledd i næringsvirksomhet, vil kjøpet ikke anses som et forbrukerkjøp.

Ikke-forbruker - avtalevilkår: Eiendommen har en mangel dersom den ikke er i samsvar med kravene som følger av avtalen. Eiendommen selges «som den er», og selgers ansvar utover det konkret avtalte er da begrenset etter

Kjerneinformasjon

avhendingsloven § 3-9, første ledd andre setning. Avhendingsloven § 3-3 andre ledd fravikes, og hvorvidt boligens arealsvikt utgjør en mangel vurderes etter avhendingsloven § 3-8. Informasjon om kjøpers undersøkelsesplikt, herunder oppfordringen om å undersøke eiendommen nøye, gjelder også for kjøpere som ikke anses som forbrukere.

En forutsetning for salget er at skjøtet for eiendommen tinglyses på kjøper. Interessenter og kjøper må godta at selger og megler bruker elektronisk kommunikasjon i salgsprosessen.

Dersom kjøper er utenlandsk statsborger kreves det at vedkommende har et såkalt D-nummer til erstatning for norsk personnummer. Rekvirering av D-nummer må sendes Kartverket samtidig med innsending av skjøtet for tinglysing. Skjøtet blir liggende i Kartverket inntil kjøper har fått D-nummer av Skatteetaten. Når Kartverket har mottatt D-nummeret fra Skatteetaten, vil skjøtet bli tinglyst umiddelbart. Rekvirering av D-nummer i forbindelse med tinglysing av skjøte vil ofte medføre at oppgjør og utbetaling til selger blir forsinket med noen uker. Kjøper må i disse tilfellene enten ta forbehold i bud om forsinket utbetaling til selger, eller være forberedt på å dekke forsinkelsesrenter til selger. Kontakt ansvarlig megler for informasjon før budgivning.

Opplysningene i salgsoppgaven er godkjent av selger. Alle interessenter oppfordres imidlertid til grundig besiktigelse av eiendommen, gjerne sammen med fagmann før bud inngis.

ØVRIGE KJØPSFORHOLD

Overtakelse

Overtakelse etter avtale med selger. Interessenter oppfordres til å angi ønsket overtakelse i budskjema.

Skjøte sendes for tinglysing i forbindelse med oppgjøret. Oppgjør forutsetter at det er gjennomført overtagelse og at partene har signert en overtakelsesprotokoll og sendt denne til oppgjørsavdelingen slik som avtalt i kontrakt. Det forutsettes at skjøte tinglyses i kjøpers navn. Hvis interessenter mot formodning ikke ønsker tinglysing av skjøte må det tas forbehold om dette i kjøpetilbudet.

Budgivning

Bud kan legges inn på nettannonsen på "gi bud" knappen eller via hjemmesiden. Ved elektronisk budgivning så kan bud legges inn trygt og enkelt med bank-ID. Megler kan også kontaktes for tilsendelse av budkjema og budskjema finnes også i salgsoppgaven.

All budgivning må foregå ved skriftlighet. Ta kontakt med megler dersom det er behov for bistand for å inngi bud.

Eiendomsmegler skal legge til rette for en forsvarlig avvikling av budrunden og kan ikke videreformidle bud med en kortere akseptfrist enn kl. 12.00 første virkedag etter siste annonserte

Kjerneinformasjon

visning. Etter klokken 11:30 anbefaler vi akseptfrist på minimum 30 minutter.

Megler kan ikke formidle bud med forbehold om at budet eller forbehold i budet skal holdes skjult (hemmelig) for andre budgivere og interessenter.

Megler tar ikke noe ansvar for forsinkelser på el- eller telenettet. Under budrunden kan akseptfristene kortes inn ved mottakelse av nye bud. Akseptfristen fra kjøper er absolutt. Det betyr at dersom selger velger å akseptere budet, må kjøper meddeles aksept innen utløpet av akseptfristen. Dersom du utsetter inngivelse av bud til tett opp mot akseptfristen er det en reell fare for at eiendommen kan bli solgt før ditt bud fremkommer til megler.

Boligkjøperforsikring

Mange kjøpere har anledning til å tegne boligkjøperforsikring. Vedlagt i salgsoppgaven følger informasjon om Boligkjøperforsikring fra Söderberg & Partners. Boligkjøperforsikring er en rettshjelpsforsikring som gir trygghet og profesjonell juridisk hjelp dersom det oppdages uventede feil eller mangler ved boligen de neste fem årene. Les mer om Boligkjøperforsikring i vedlagte materiell eller på <https://www.soderbergpartners.no/eiendom/boligkjoper/>.

Innbo og løsøre

Med mindre annet er uttrykkelig avtalt gjelder NEF's normgivende liste over løsøre og tilbehør, se vedlagt liste til salgsoppgaven. Til orientering er det full avtalefrihet om hva som skal følge med bolig og fritidsbolig ved salg. I de tilfeller det medfølger hvitevarer i handelen, overleveres disse uten noen form for garanti utover leverandørgaranti.

Eier

Even Skoglund
Ingunn Nordal

Tilbud på lånefinansiering

Proaktiv Eiendomsmegling samarbeider med Handelsbanken om formidling av finansielle tjenester. Ta gjerne kontakt med oppdragsansvarlig for et uforpliktende tilbud vedrørende finansiering. Proaktiv Eiendomsmegling mottar ikke godtgjørelse for dette.

Meglernes vederlag

Det er avtalt provisjonsbasert vederlag tilsvarende 1,60% av salgssum. Estimert provisjon kr. 53 387,46 (beregnet av prisantydning inkl. evt. fellesgjeld, minimum kr. 45 000,00). Sum provisjon, vederlag og andre inntekter kr. 113 927,46

Dersom handel ikke kommer i stand eller oppdraget sies opp, har oppdragstaker krav på rimelig vederlag for medgått tid/utført arbeid og avtalte utgifter (utgifter til påløpte visninger, innhenting av opplysninger, markedspakke og tilrettelegging), samt eventuelle utlegg. Alle priser er inkl. mva.

Personopplysningsloven

Vi gjør oppmerksom på at vi lagrer personopplysninger på, interessenter, budgivere og kjøpere. Videre opplyser vi at mulighetene for å slette sine personopplysninger er begrenset, som følge av at eiendomsmeglingsforetak har plikt til å oppbevare kontrakter og dokumenter i minst 10 år, iht. eiendomsmeglingsforskriften. Du kan lese om vår behandling av personopplysninger i vår personvernerklæring på <https://proaktiv.no/personvernerklæring>

Hvitvaskingsreglene

Det følger av lov om tiltak mot hvitvasking og terrorfinansiering at meglerforetaket er forpliktet til å foreta kundetiltak av begge parter i handelen. For oppdragsgiver skjer dette i forbindelse med inngåelse av oppdraget, og for kjøper på tidspunkt for kontraktsinngåelse. Dersom slik kundekontroll ikke kan gjennomføres, er meglerforetaket pålagt å avstå fra gjennomføring av oppjøret. Partene er selv ansvarlig for eventuelle kostnader og ansvar dette kan medføre uten at det kan anføres et kontraktsrettslig ansvar overfor meglerforetaket.

Vedlegg til salgsoppgave

Vedleggene er en del av den komplette salgsoppgaven. Det er viktig at interessenter setter seg godt inn i vedleggene og kontakter megler med eventuelle spørsmål før bud inngis.

Ansvarlig Megler

Kristoffer Menne

Boligselgerforsikring

Selger har tegnet boligselgerforsikring. Selgers egenerklæringsskjema er vedlegg til dette prospekt. Forsikringsvilkår kan fås ved henvendelse til megler.

VEDLEGG

«Det finnes ingen kunnskap som ikke er verdifull.»

-Edmund Burke

Egenerklæring

Taraldsgårdsveita 10, 7010 TRONDHEIM

19 Mar 2026

Informasjon om eiendommen

Adresse	Postadresse	Enhetsnummer
Taraldsgårdsveita 10	Taraldsgårdsveita 10	

Opplysninger om selger og salgsobjekt

Er boligen en del av et sameie, aksjeselskap eller borettslag?

 Ja Nei

Driver du med omsetning eller utvikling av eiendom?

 Ja Nei

Når kjøpte du boligen?

September 2020

Har du selv bodd i boligen?

 Ja Nei

Når og hvor lenge har eieren bodd i boligen? Hvis det er lengre perioder eieren ikke har bodd i boligen er det fint om du oppgir dette. Her kan du også oppgi annen relevant informasjon om eierskapet.
5 år og 6 måneder.

Informasjon om eksisterende husforsikring

Gjensidige Forsikring ASA-49, 82759127

Informasjon om selger

Selger

Skoglund, Even Andreas

Selger

Nordal, Ingunn Iren Kvalner

Forbehold

Selger tar spesifikt forbehold om feil og mangler som er beskrevet i egenerklæringskjemaet.

Side 1



Boligkjøper anses å kjenne til forholdene som er omtalt i dette egenerklæringskjemaet. Disse forholdene kan ikke gjøres gjeldende som feil eller mangler senere.

Boligkjøper oppfordres til å selv undersøke eiendommen grundig.

Våtrom

1 Har det vært feil på bad, vaskerom eller toalettrom?

 Ja Nei, ikke som jeg kjenner til

2 Er det utført arbeid på bad, vaskerom eller toalettrom?

 Ja Nei, ikke som jeg kjenner til

2.1.1 Navn på arbeid

Nytt arbeid

2.1.2 Årstall

2020

2.1.3 Hvordan ble arbeidet utført?

 Faglært Ufaglært

2.1.7 Fortell kort hva som ble gjort av ufaglærte

Tidligere eier malte badet med våtromsmaling i 2020.

2.2.1 Navn på arbeid

Nytt arbeid

2.2.2 Årstall

2020

2.2.3 Hvordan ble arbeidet utført?

 Faglært Ufaglært

2.2.7 Fortell kort hva som ble gjort av ufaglærte

Tidligere eier malte badet med våtromsmaling i 2020.

Tak, yttervegg og fasade

3 Har det lekket vann utenfra og inn, eller er det sett andre tegn til fukt?

 Ja Nei, ikke som jeg kjenner til

Beskriv feilen og omfanget

Lekkasje fra 3 etasje/kilrenne på taket og ned over vinduskarm over soverom 2.

4 Er det utført arbeid på tak, yttervegg, vindu eller annen fasade?

 Ja Nei, ikke som jeg kjenner til

4.1.1 Navn på arbeid

Nytt arbeid

4.1.2 Årstall

2022

Side 2



4.1.3 **Hvordan ble arbeidet utført?**
 Faglært Ufaglært

4.1.4 **Fortell kort hva som ble gjort av faglærte**
 Reparasjon av kilrenne ble utført av taktekker og blikkenslager årskifte 21/22. Har mailkorrespondanse med tidligere styreleder angående problemet og tiltak.

4.1.5 **Hvilket firma utførte jobben?**
 Usikker

4.1.6 **Har du dokumentasjon på arbeidet?**
 Ja Nei

Kjeller

5 **Har sameiet eller borettslaget hatt problemer med fukt, vann eller oversvømmelse i kjeller eller underetasje?**

Ja Nei, ikke som jeg kjenner til

6 **Har boligen kjeller, underetasje eller andre rom under bakken?**

Ja Nei

7 **Er det observert vann eller fukt i kjeller, krypkjeller eller underetasje?**

Ja Nei, ikke som jeg kjenner til

8 **Er det utført arbeid med drenering?**

Ja Nei, ikke som jeg kjenner til

Elektrisitet

9 **Har det vært feil på det elektriske anlegget?**

Ja Nei, ikke som jeg kjenner til

10 **Er det utført arbeid på det elektriske anlegget?**

Ja Nei, ikke som jeg kjenner til

Rør

11 **Har eiendommen privat vannforsyning (ikke tilknyttet det offentlige vannettet), septik, pumpekum, brønn, avlopskvern eller liknende?**

Ja Nei, ikke som jeg kjenner til

12 **Har det vært feil på utvendige eller innvendige avlopsrør eller vannrør?**

Ja Nei, ikke som jeg kjenner til

13 **Er det utført arbeid på utvendige eller innvendige avlopsrør eller vannrør?**

Side 3



Ja Nei, ikke som jeg kjenner til

Ventilasjon og oppvarming

14 **Er det eller har det vært nedgravd oljetank på eiendommen?**

Ja Nei, ikke som jeg kjenner til

15 **Har det vært feil på varmeanlegg eller ventilasjonsanlegg?**

Ja Nei, ikke som jeg kjenner til

Beskriv feilen og omfanget, og eventuelt hva som ble utført av arbeider på anlegget

Ifølge takstmann er det dårlig avtrekk på badet. Vi misstenker at det er tilknyttet oppussing av en annen seksjon i bygget da bygget har sentral ventilasjon.
 Styret er informert om dårlig avtrekk i Januar 2025

16 **Er det utført arbeid på varmeanlegg eller ventilasjonsanlegg?**

Ja Nei, ikke som jeg kjenner til

16.1.1 **Navn på arbeid**

Nytt arbeid

16.1.2 **Årstall**

2022

16.1.3 **Hvordan ble arbeidet utført?**

Faglært Ufaglært

16.1.7 **Fortell kort hva som ble gjort av ufaglærte**

Bytte av kjøkkenventilator til en nyere modell.

Skjevheter og sprekker

17 **Er det tegn på setningsskader eller sprekker i for eksempel grunnmur eller fliser?**

Ja Nei, ikke som jeg kjenner til

Beskriv feilen og omfanget, samt hvilke tiltak som er gjort

Pga av leiligheten og byggets alder er det skjevheter i gulv og vegger.

18 **Har det vært feil eller gjort endringer på ildsted eller pipe?**

Ja Nei, ikke som jeg kjenner til

Sopp og skadedyr

19 **Har det vært skadedyr i boligen eller andre bygninger på eiendommen?**

Side 4



Ja Nei, ikke som jeg kjenner til

20 Har det vært skadedyr i fellesområdene til sameiet eller borettslaget?

Ja Nei, ikke som jeg kjenner til

Hva slags skadedyr og hva var omfanget?

Vi har aldri observert skadedyr, men det er satt ut skadedyrfeller fra Pelias i bakgården pga tidligere problem.

21 Har det vært mugg, sopp eller råte i boligen eller andre bygninger på eiendommen?

Ja Nei, ikke som jeg kjenner til

22 Har det vært mugg, sopp eller råte i sameiet eller borettslaget?

Ja Nei, ikke som jeg kjenner til

Beskriv omfanget

Fasaden til sameiets bygg ut mot Fjordgaten ble i 2025 renoverert pga alder og råte.
Det er også gjort arbeid med takbjelke og kilrenne i årsskifte 21/22.

Planer og godkjenninger

23 Mangler boligen eller andre bygninger brukstillatelse eller ferdigattest for søknadspliktige tiltak?

Ja Nei, ikke som jeg kjenner til

24 Har du bygd på eller gjort om kjeller, loft eller annet til boligrom?

Ja Nei

25 Selges eiendommen med utleiedel som leilighet, hybel eller lignende?

Ja Nei

27 Er det utført radonmåling?

Ja Nei, ikke som jeg kjenner til

28 Er det andre forhold av betydning eller sjenanse for eiendommen eller nærområdet?

Ja Nei, ikke som jeg kjenner til

29 Foreligger det planer eller bestemmelser som kan medføre endringer av felleskostnader eller fellesgjeld?

Ja Nei, ikke som jeg kjenner til

30 Er sameiet eller borettslaget er involvert i konflikter av noe slag?

Ja Nei, ikke som jeg kjenner til

Andre opplysninger

Side 5



31 Har ufaglærte utført arbeid som normalt bør utføres av faglærte? Du trenger ikke gjenta noe du allerede har nevnt.

Ja Nei, ikke som jeg kjenner til

32 Har du andre opplysninger om boligen eller eiendommen utover det du har svart?

Ja Nei, ikke som jeg kjenner til

Boligselgerforsikring

Boligen selges med boligselgerforsikring

En boligselgerforsikring gir trygghet for selger og kjøper, og kan dekke feil og mangler som enten ikke er opplyst om eller det ikke var kjennskap til da salget ble gjennomført.

Forsikringen er tegnet i Gjensidige Forsikring ASA

Forsikringsnummer 29161451

Side 6

Egenerklæringskjema

Name	Date	Name	Date
Even Andreas Johansen Skoglund	2026-03-19	Ingunn Iren Kvalner Nordal	2026-03-19
Identification		Identification	
 Even Andreas Johansen Skoglund		 Ingunn Iren Kvalner Nordal	

Egenerklæringskjema

Signed by:

Even Andreas Johansen Skoglund	19/03-2026 22:12:02	BankID OIDC High
Ingunn Iren Kvalner Nordal	19/03-2026 22:16:24	BankID OIDC High



This document contains electronic signatures using EU-compliant PAdES - PDF Advanced Electronic Signatures (Regulation (EU) No 910/2014 (eIDAS))



Sjekk gyldighet på rapport



TILSTANDSRAPPORT

Boligtype

Leilighet

Adresse

Taraldsgårdsveita 10
7010 TRONDHEIM
5001/401/11/37/0/0

Rapportdato

20.03.2026

TG 0  1TG 1  3TG 2  4TG 3  0TG IU  0

TARALDSGÅRDSVEITA 10 - 5001/401/11/37/0/0

Om rapporten

Rapporten følger den nye forskriften i avhendingsloven som ble gjeldene fra og med 01.01.2022 med revisjon i 2024 hva angår punkt 1 og 2:

1. Forskriften § 2-23 siste ledd trer i kraft 17. desember 2025.
2. De andre bestemmelsene i forskriften trer i kraft 1. januar 2026.

Denne rapporten er også i tråd med NS 3600: 2025 – Teknisk tilstandsanalyse ved omsetning av bolig der forskriften krever det, eller når den bygningsakkyndige selv velger det.

Takstrapporten er spesifikk for sertifiserte takstmenn.

Kunden/rekvirenten skal lese gjennom dokumentet før bruk og gi tilbakemelding til takstmannen hvis det finnes feil/mangler som bør rettes opp. Rapportens varighet er 1 år, og etter den tid bør takstmannen kontaktes for ny befaring og oppdatering.

Rapporten vil kun inneholde de bygningsdelene som hver enkelt takstmann har vurdert som vesentlig informasjon for det spesifikke oppdraget slik at forbrukere får et betryggende informasjonsgrunnlag før et boligkjøp.

Det er den enkelte takstmann som er ansvarlig for at alle nødvendige bygningsdelene er tatt med i rapporten.

Takstmannens integritet

Denne rapporten er utarbeidet av en uavhengig takstmann uten bindinger til andre aktører i eiendomsbransjen. Takstmannen har verken et ansettelsesforhold til, eller økonomisk interesse i sin oppdragsgivers virksomhet.

Levetidsbetraktninger

Når det refereres til levetid er dette basert på takstmannens erfaringstall og Byggforskserien 700.320 Intervaller for vedlikehold og utskifting av bygningsdeler, SINTEF Byggforsk, 2007.

Levetidsbetraktningene beregnes med hovedvekt på takstmannens skjønnsmessige vurdering av den enkelte bygningsdelens antatte gjenstående levetid. Dette avhenger også av forskjellige faktorer som kan gjøre seg gjeldende når det gjelder værforhold og bruk. Levetiden vil variere noe dersom andre kriterier enn teknisk levetid, som for eksempel vedlikehold, estetikk, økonomi, sikkerhet, funksjon eller andre brukerønsker, er lagt til grunn. Alderen er kun en del av tilstandsgraden (TG) sammen med funksjonaliteten.

Forventet gjenværende brukstid vil kunne avhenge av tilstand, egenskaper, design, utførelse, gjennomført vedlikehold, alder, miljø (bruk og ytre påkjenninger), forventet framtidig slitasje og konsekvens ved brudd.

Alle bygningsdeler er under vedvarende aldring og forventet levealder er oppgitt under levetidsbetraktninger. I mange tilfeller kan levetid i praksis være både kortere og lengre. Graden TG2 er i enkelte tilfeller benyttet på forhold og bygningsdeler som ikke har synlig svekkelse, men der normal levetid er marginal eller har usikker restlevetid.

TARALDSGÅRDSVEITA 10 - 5001/401/11/37/0/0

Befaring utført den 05.03.2026 av:









Anders Selbekk Olsen
Witsø og svea takst AS

Travbaneveien 1
7044 Trondheim

+4741164016
anders@wstakst.no



Tømrersvenn og takstmann med 22 års erfaring i byggebransjen og tilstandsvurdering av bolig.

 Tilstandsgradene	
TG 0 	Ingen avvik Tilstandsgrad 0 gis når bygningsdelen ikke har noen avvik. Bygningsdelen skal være tilnærmet ny, ikke vise tegn på slitasje og det skal være lagt frem dokumentasjon på faglig god utførelse. Det er ingen merknader til delen.
TG 1 	Mindre eller moderate avvik Tilstandsgrad 1 gis når bygningsdelen har mindre avvik. Bygningsdelen skal bare ha normal slitasje, og strakstiltak skal ikke anses som nødvendig. Graden kan også brukes når delen er ny, men der dokumentasjon på faglig god utførelse mangler.
TG 2 	Vesentlige avvik Tilstandsgrad 2 gis når bygningsdelen har vesentlige avvik. Bygningsdelen skal enten ha feil utførelse, en skade eller symptomer på skade, sterk slitasje eller nedsatt funksjon. Graden gis når bygningsdelen trenger vedlikehold eller tiltak i nær fremtid. Graden skal også brukes når delen er gammel og det er grunn til å varsle om faren for skader på grunn av alderen, eller når det er grunn til å overvåke delen spesielt på grunn av fare for større skader eller følgeskader.
TG 3 	Store eller alvorlige avvik Tilstandsgrad 3 gis når bygningsdelen har store eller alvorlige avvik. Bygningsdelen har kraftige symptomer på forhold som man må regne med trenger utbedring straks eller innen kort tid. Graden skal også brukes ved påvist funksjonssvikt eller sammenbrudd.
TG IU 	Ikke undersøkt Hvis det ikke har vært mulig å undersøke bygningsdelen, for eksempel fordi krypekjelleren er uten inspeksjonsmulighet eller taket var tildekt med snø på undersøkelsestidspunktet, skal dette oppgis. For valg av tilstandsgrad gjelder de kriteriene som fremgår av den til enhver tid gjeldende bransjestandarden for teknisk tilstandsanalyse ved omsetning av bolig.

TARALDSGÅRDSVEITA 10 - 5001/401/11/37/0/0

Eiers plikter i forkant av tilstandsanalysen:

Forut for tilstandsanalysen bør det foreligge en egenerklæring fra eier. Eier skal fremskaffe relevant dokumentasjon for boligen. Dette gjelder for eksempel kvitteringer, samsvarserklæringer, kontrollseddel fra brann/feiervesenet etc.

Eier skal legge forholdene til rette for inspeksjon, inkludert å gi adgang til bygningsdeler og rom.

3/17

Nivå av analysen

- Tilstandsanalysen utføres ved grundige visuelle observasjoner kombinert med undersøkelser, nødvendige målinger, bruk av egnede instrumenter og registreringer.
- Det kan utføres inngrep i form av hulltaking i vegg eller etasjeskiller ved bad og i rom under terreng for undersøkelse av fukt ved mistanke til alvorlige avvik. (Ref. Forskrift til avhendingslova (tryggere bolighandel).
- Alle bygningsdeler som nevnt i rapporten vil bli undersøkt, med stor vekt på de områdene som takstmannen, erfaringsmessig, kjenner som svake punkter og hvor det kan oppstå konflikter i etterkant.
- I en tilstandsanalyse av f.eks leiligheter (andel, selveier og aksje) er enkelte bygningsdeler ikke inkludert, hvis de ikke er relevante for den aktuelle boligen.
- Den bygningsakkverdige skal flytte på tepper, møbler og annet inventar når det er nødvendig for å komme til det rommet eller den bygningsdelen som skal undersøkes. Dette gjelder likevel ikke for særlig tunge møbler og inventar, når disse ikke skjuler vesentlige installasjoner eller innretninger, og det heller ikke er andre grunner til å mistenke at flytting vil kunne avdekke vesentlige forhold

Selv om takstmannens analyser er svært grundig, kan det forekomme skjulte feil og mangler. For boliger er referansenivået for de ulike rom og bygningsdeler gitt som krav til tilstandsgrad TG 1, det vil si uten skader og fagmessig riktig utført og i henhold til gjeldende lov/forskrift som gjelder for den aktuelle boligen der ikke tilleggene angir annet. Generelt er referansenivået byggeforskrifter som var gjeldende når bygningen/bygningsdelen ble byggesøkt.

For alle TG 3 og TGIU anbefales det tiltak i form av ytterligere undersøkelser for å avdekke årsak og skadeomfang som grunnlag for et mer detaljert kostnadsoverslag.

Forutsetninger

- På bakgrunn av dagens strenge krav til fallsikring vil tak og takteking normalt besiktiges fra bakkenivå og eventuelt stige der dette er forsvarlig etablert. Svill og innvendige konstruksjoner vil ikke bli kontrollert med mindre dette anses som en ytterst nødvendighet og der dette er tilgjengelig.
- Svill, bindingsverk og lukkede konstruksjoner vil ikke bli kontrollert med mindre dette anses som en ytterst nødvendighet og der dette er tilgjengelig. Yttervegger, gulv på grunn, etasjeskillere og himling vil normalt ikke bli kontrollert med rettningsmålere for og finne eventuelle skjevheter, med mindre dette er opplyst i rapporten.
- Det gjøres oppmerksomt på at møbler og inventar over 25kg ikke blir flyttet på under befaringen.
- Boligen er ikke isolasjonsvurdert da dette krever avansert teknologi.

Formål

Formålet med rapporten er å bidra til en enhetlig analyse og best mulig informasjon om boligen, som igjen vil føre til redusert konfliktnivå ved omsetning. Datagrunnlaget som kom frem ved tilstandsanalysen, kan også brukes til utarbeidelse av vedlikeholdsplaner og ved utleie.

For å unngå ulik tolkning av begreper som oppussing, vedlikehold, modernisering, rehabilitering med videre er det i rapporten konsekvent brukt begrepet tiltak. Tiltak er arbeider som skal til for å lukke et avvik. Rapporten erstatter ikke selgers opplysningsplikt eller kjøpers undersøkelsesplikt ved eierskifte. Tilstandsrapporten gir en beskrivelse og vurdering av byggverk og bygningsdeler som takstmannen har observert, og som har betydning ved eierskifte. Tilbakeholdt eller uriktig informasjon som har betydning for vurderingen, er ikke takstmannens ansvar. Rapporten er likevel ingen garanti for at det ikke kan finnes skjulte feil, skader og mangler.

Rapporten gir normalt ingen vurdering av boligens tilbehør, som hvitevarer, brunevarer og annet inventar. Dette gjelder også om tilbehøret er integrert. Produktnavn nevnes ikke.

4/17



Struktur og referansenivå

Rapportens omfang, struktur, metode og begrepsbruk følger i hovedsak Norsk Standard NS 3600:2025 (Teknisk tilstandsanalyse ved omsetning av bolig).

Normalt vil referansenivået være byggeskikken og tilstanden ved byggeåret for boligen eller bygningsdelen. Rapporten beskriver avvik, altså en tilstand som er dårligere enn referansenivået. Rapporten framhever normalt ikke positive sider ved boligen ut over det som fremgår av tilstandsgraden på rom og bygningsdeler. Ved TG0 og TG1 gis det normalt ingen begrunnelse for valg av tilstandsgrad, fordi bygningen eller bygningsdelen da bare har normal slitasje. For anbefalte tiltak ved TG2 og TG3 må leser av rapporten vurdere om tiltakene er nødvendige og lønnsomme. Den bygningssakkyndige skal også gi et sjablonmessig anslag på hva det vil koste å utbedre rom eller bygningsdeler som gis tilstandsgrad 3.

Tilstandsrapporten er basert på undersøkelsesnivå 1, som er laveste nivå. Dette betyr at tilstandsanalysen utføres ved visuelle observasjoner kombinert med undersøkelser, målinger og bruk av instrumenter og registreringer. Tilstandsanalysen omfatter ikke destruktive inngrep. Det kan utføres inngrep i vegg ved bad og i rom under terreng for undersøkelse av fukt ved mistanke om alvorlige avvik, samt at selger/ hjemmelshaver godkjenner inngrepet.



Tilleggsundersøkelser

Piper og ildsteder:

Grundig undersøkelse av piper og ildsteder anbefales utført i samråd med offentlige godkjenningsmyndigheter som for eksempel det lokale brann og feiervesenet.

Elektrisk anlegg og brannforebyggende tiltak:

Ved omsetning av bolig vil man ofte få endring i bruk av det elektriske anlegget. Takstmannen anbefaler på generelt grunnlag at en registrert elektroinstallatør foretar en kontroll av boliginstallasjon ved eierskifte.

Dette kan for eksempel være en rapport fra periodisk kontroll av boliginstallasjon i henhold til NEK 405-2, som omfatter kontroll av både det elektriske og det branntekniske anlegget.



Øvrig info

Svill og innvendige konstruksjoner kontrolleres normalt ikke.

Yttervegger kontrolleres normalt ikke med rettningsmålere med mindre det er mistanke om skjevheter/setningskader.

Med mindre det fremgår at et rom eller en bygningsdel skal undersøkes med målinger, at det skal bores hull, at det skal stikkes i treverk eller annet, skal den bygningssakkyndige basere sine undersøkelser på det som er synlig.

Den bygningssakkyndige skal flytte på tepper, møbler og annet inventar når det er nødvendig for å komme til det rommet eller den bygningsdelen som skal undersøkes. Dette gjelder likevel ikke for særlig tunge møbler og inventar, når disse ikke skjuler vesentlige installasjoner eller innretninger, og det heller ikke er andre grunner til å mistenke at flytting vil kunne avdekke vesentlige forhold.

Alle bygningsdeler er under vedvarende aldring og forventet levealder er oppgitt under levetidsbetraktninger. I mange tilfeller kan levetid i praksis være både kortere og lengre. Graden TG2 er i enkelte tilfeller benyttet på forhold og bygningsdeler som ikke har synlig svekkelse, men der normal levetid er marginal eller har usikker restlevetid.

Boligens tilstandsgrader er satt ut ifra tilstanden på befaringsdagen. Det gjøres oppmerksomt på at enkelte elementer kan svikte eller forverres med tiden etter befaringdato.



Om boligen

Adresse: Taraldsgårdsveita 10, 7010, TRONDHEIM

Matrikkel: 5001/401/11/37/0/0

Boligtype: Leilighet

Byggeår: 1893

Tomt: 601 m²

Hjemmelshaver(e): Even Andreas Skoglund, Ingunn Iren Nordal

Rekvirent: Selger koordinerte takstmann gjennom megler

Tilstede på befaring: Hjemmelshaver

Byggemetode: Bygård er oppført i trekonstruksjon over grunnmur. Fasader er kledd med stående og liggende trekledning. Taket har saltak form og er tekket med takstein. Vinduer med isolerglass.

Hvordan er boligen tilknyttet vann: Kommunalt

Hvordan er boligen tilknyttet avløp: Kommunalt

Adkomst: Offentlig

Overordnet faglig vurdering:

Boligen fremstår i normal stand for alder. Det ble ikke registrert eller avdekket noen behov for bygningsmessige strakstiltak utover normalt vedlikehold. Det gjøres oppmerksom på at enkelte elementer har passert normal forventet levetid, slik at vedlikehold/utbedring må påregnes i tiden som kommer. Forøvrig vises til beskrivelser og vurderinger for de enkelte bygningsdeler i rapporten.

Hindringer på befaringsdagen

Begrenset tilkomst til sluk pga plassering under dusjkabinett.

Vesentlige endringer/oppgraderinger etter byggeår:

Opplysninger fra selger og tidligere salgsoppgave: Ny benkeplate og fronter på kjøkken i 2022-2023. Bad antatt fra 90-tallet, ny innredning i 2019 og vegger malt i 2020.

Øvrig informasjon om oppdraget

Utvendig fasade er ikke vurdert i denne rapporten da disse bygningsdelene er vernet og vedlikeholdes av sameiet. Det anbefales å sette seg inn i sameiets vedlikeholdsplan for utvendige/felles bygningsdeler.

i Areal/oppmåling

Arealmålingene i denne rapporten skal måles etter nåværende standard NS 3940 : 2023, men også måles og beskrives etter tidligere standard, NS 3940 : 2012. Dette er i henhold til forskriften Tryggere Bolighandel som ble gjeldende fra og med 01.01.2022.

Arealer oppgis i hele kvadratmeter i denne rapporten, og gjelder for det tidspunkt rapporten er datert. Større arealer enn nødvendige åpninger for trapp, heissjakter og lignende regnes ikke med i etasjens areal. Rom som måles må være tilgjengelig, slik at det kan måles. Rommene kan stride mot byggeforskriftene, men likevel være måleverdige.

Noen rom kan ha skråhimling mot yttervegger. Dette er avgjørende for hvor mange m2 som blir godkjent som måleverdig. Tak høyden i rommet må være minst 1,9 meter og bredden minst 60 cm. For deler av rommet med skråtak skal likevel arealet inntil 60 cm utenfor høyden på 1,9 meter tas med i målingen, dvs omliggende areal der høyden er lavere enn 1,9 meter.

Internt bruksareal (BRA-i): Bruksareal av boenheten innenfor omsluttende vegger. Bruksenheten kan bestå av flere boenheter. Alle selvstendige boenheter kategoriseres som BRA-i. Eksternt bruksareal (BRA-e): Bruksareal av alle rom som ligger utenfor boenheten/boenhetene, men som tilhører denne/disse. Innglasset balkong mv (BRA-b): Bruksareal av innglasset balkong tilknyttet boenheten. I BRA-b inngår også innglasset veranda eller altan. Veggarealet mellom innglasset balkong og annet bruksareal tillegges areal til innglasset balkong. Åpent areal (ikke bruksareal): Areal av terrasser og åpne balkonger tilknyttet boenheten. I åpent areal inngår også åpen veranda eller altan. Arealet måles til innside av rekkverk, brystning, parapet, skillevegg eller lignende avgrensning av arealet, eller som fotavtrykket der det ikke er ytre begrensinger som rekkverk ol.

2. Etasje			
BRA-i 49 m ²	BRA-e 0 m ²	BRA-b 0 m ²	Åpent areal (TBA) 0 m ²
Beskrivelse av BRA-i Bad, 2 soverom, kjøkken og entré/stue.	Beskrivelse av BRA-e -	Beskrivelse av BRA-b -	Beskrivelse av åpent areal -
Kjeller			
BRA-i 0 m ²	BRA-e 4 m ²	BRA-b 0 m ²	Åpent areal (TBA) 0 m ²
Beskrivelse av BRA-i -	Beskrivelse av BRA-e Bod.	Beskrivelse av BRA-b -	Beskrivelse av åpent areal -
Sum areal			
BRA-i 49 m ²	BRA-e 4 m ²	BRA-b 0 m ²	Åpent areal 0 m ²
BOLIGENS TOTALE BRA (BRA-i,BRA-e,BRA-b)			
BRA 53 m ²			

Merknader om areal: Boligen er målt opp etter ny standard NS3940:2023. Ingen hindringer ved oppmålingen.

7/17

i Oppsummert

Alle bygningsdeler med TG 2, TG 3 eller TG IU er oppsummert her. Dette gir et bedre bilde til leser av rapporten på hva man burde være ekstra obs på eller hvilke større mangler boligen har. Detaljert informasjon om eventuelle mangler vil du finne under de respektive bygningsdelene i rapporten.

4 Bygningsdeler med TG 2

TG 2

Bad - Totalvurdering av membran, tettesjikt og sluk: TG 2 er gitt på bakgrunn av alder på fuksikringen.

Bad - Totalvurdering av sanitært utstyr og ventilasjon: Ingen skader observeres på innredningen eller sanitærutstyret. Toalettet er stabilt festet og spylefunksjonen fungerer normalt. TG2 pga svakt/ingen avtrekk.

Etasjeskiller: Bjelkelaget er fra opprinnelig byggeår og et avvik utover dagens normer må påregnes. Det registreres nivå forskjell mellom rom, svanker/sig og det måles lokal høydeforskjell på 30mm på kjøkkengulv.

VVS: Vannrør av plast (rør-i-rørsystem). Plastavløp. Visuell kontroll og enkel funksjonstest ga ingen tegn til svikt. Normalt vanntrykk og god avrenning på avløpet. Leiligheten ventileres via sentralavtrekk med avtrekk på bad og ventilator på kjøkken. Tilluftsventiler i vinduskarm. VVB har passert forventet levetid og må påregnes å byttes i tiden som kommer og sikkerhetsventil må kobles til avløp. TG2 pga alder på VVB og sikkerhetsventil som ikke er tilkoblet avløp.

0 Bygningsdeler med TG 3

TG 3

0 Bygningsdeler med TG IU

TG IU

1 Dokumentasjon

Er det fremlagt dokumentasjon på utført reparasjoner, vedlikehold, installasjoner, ombygging eller lignende i boligen de siste 5 årene?

Nei

Kommentar:

Det er ikke opplyst om noen oppgraderinger som er utført siste 5 år.

Er selgers egenerklæring kontrollert?

Ja

Kommentar:

Oversendt og gjennomgått.

Når ble egenerklæringen signert?

19.03.2026

8/17

2 Lovlighet

Er dagens bruk av boligen i samsvar med byggegodkjente tegninger?

Boligens planløsning og ulovlighetsmangler er ikke kontrollert opp mot kommunepakken.

Er det fremlagt ferdigattest / midlertidig brukstillatelse?

Nei

Kommentar:

Ikke fremlagt.

Er det avvik i forhold til rømningsvei, brannceller, dagslysflate, takhøyde eller andre forhold som kan medføre fare for helse, miljø og sikkerhet?

Nei

TARALDSGÅRDSVEITA 10 - 5001/401/11/37/0/0

9/17

3 Vinduer / dører

TG 1 

Her vurderes vinduer og ytterdører med hensyn til skader, lukkemekanismer, punkteringer og utvendige beslag. Kontrollere vinduenes og dørenes plassering i veggen, og vurdere om detaljene er egnet til å sikre mot vanninntrengning i konstruksjonen. Innvendige dører blir visuelt kontrollert og enkelt funksjonstestet. Det foretas stikkprøving av åpne/lukkemekanismer for tilfeldig valgte vinduer. Det presiseres at det ikke nødvendigvis er alle vinduer og dører på en bolig som er tilgjengelig for kontroll. Vinduer og dører vurderes også ut i fra alder.

Generell beskrivelse av vinduer

Trekarmsvinduer med 2-lags glass.

Generell beskrivelse av dører

Ytterdør har B30 brannklassifisering og 35DB lydreduksjon.

Er det gjennomført arbeider etter opprinnelige byggeår?

Ja

Kommentar:

Vinduer er datert 1998.

Ble det registrert punkterte glass?

Nei

Totalvurdering av vinduer / dører

Kommentar:

Ved enkel funksjonstest av ytterdør fungerte lukke- og låsemekanisme som normalt. Det ble ikke registrert skader eller tegn til "kniping" i karm. Døren fremstår i normalt god stand.

Alle vinduer i boligen er trevinduer med 2-lags isolerglass. Tilfeldig valgte vinduer ble funksjonstestet. Ingen avvik på lukkemekanismen. Ingen skader eller avvik på glass, pakninger eller utvendig beslag ble avdekket. Vinduer er i god stand.

Anbefalte tiltak / ytterligere undersøkelser anbefales?

Nei

Levetid:

⚠ Normal tid før utskifting av trevindu er 20-60 år.

⚠ Normal tid før utskifting av tredører og aluminiumsdører er 20-40 år.

TARALDSGÅRDSVEITA 10 - 5001/401/11/37/0/0

10/17

4

Bad

Beskrivelse av våtrommets overflater

Våtromsbelegg på gulv og malte plater på vegger.

Er det utført arbeider på våtrom etter byggeår?

Ja

Kommentar:

Badet er fra 1998.

Har selger dokumentasjon på arbeidet som er utført?

Nei

Overflater

Se etter forhold som kan indikere fuktskade, som for eksempel råte, muggvekst, oppsprekking, svelling og fuktrevende insekter

Er det skader eller andre avvik på overflater?

Nei

Er det fall til sluk?

Ja

Kommentar:

Visuell kontroll med krysslaser påviser fall på gulv. Det måles en høydeforskjell på 40mm fra gulv ved dør til gulv ved sluk.

Totalvurdering av overflaterTG 1 **Kommentar:**

Ingen skader eller avvik utover normal bruksslitasje avdekket på overflatene.

Levetid:

⚠ Antatt normal forventet levetid for gulvbelegg på våtrom er 15-35 år.

Membran, tettesjikt og sluk

Membran og tettesjikt vurderes ved å åpne slukrist, eventuelt ut i fra andre steder man kan komme til membranen uten å gjøre fysiske inngrep. Alder på membran vurderes i forbindelse med tilstandsgrad. På generelt grunnlag informeres det om at tekking (membran og mansjetter) ikke er kontrollerbare fordi dette bare kan gjøres ved å demontere fliser. Denne type destruktive undersøkelser blir aldri foretatt ved en tilstandskontroll for eierskifterapport. Det forutsettes/forventes at bruk av tett eventuell membran er benyttet som fuktsikring bak og under flis. I tillegg undersøkes om det er tilstrekkelig fall til sluk. Anbefalt fall på badegulv er 1:100 og 1:50 lokalt i dusjsone.

Er sluk tilgjengelig for inspeksjon?

Ja

Kommentar:

Sluk er begrenset tilgjengelig for inspeksjon da dusjkabinettet er etablert over.

11/17

Er det synlig mansjett/ våtrombelegg under klemring i sluk?

Ja

Kommentar:

Gulvbelegget er lagt under klemring i sluk.

Totalvurdering av membran, tettesjikt og slukTG 2 **Kommentar:**

TG 2 er gitt på bakgrunn av alder på fuktsikringen.

Levetid:

⚠ Antatt normal levetid for plastsluk 30-50 år.

⚠ Antatt normal forventet levetid for gulvbelegg på våtrom er 15-35 år.

Sanitært utstyr og ventilasjon

Her vurderes rør med vannstand i sluk ved tapping av tilknyttet utstyr. Avrenning vurderes ved åpen vannkran i servant/dusj. For skjulte anlegg uten dokumentasjon på utførelse vurderes kvalitet og alder. Sanitær vurderes ut fra riss, sprekker, svelling, skjolder og merker etter avdrypp.

Tilstand på sanitært utstyr (skader, vanntrykk, avrenning)

Vannrør av plast (rør i rør), plastavløp. Ingen avvik med vanntrykk eller avrenning i servant.

Er det etablert avtrekk og lufttilførsel?

Ja

Kommentar:

Ventil i himling er tilknyttet oppdriftskanal/sentralavtrekk, tilluft via spalte under dør. Svakt avtrekk registreres.

Sanitærutstyr:

Dusjkabinett, Gulvmontert toalett, Innredning med servant, Opplegg for vaskemaskin (Kran og avløp)

Totalvurdering av sanitært utstyr og ventilasjonTG 2 **Kommentar:**

Ingen skader observeres på innredningen eller sanitærutstyret. Toalettet er stabilt festet og spylefunksjonen fungerer normalt. TG2 pga svakt/ingen avtrekk.

Levetid:

⚠ Forventet levetid på rørinstallasjon er 30-50 år.

⚠ Antatt normal levetid for blandeventil 10-25 år.

⚠ Antatt levetid for utskifting av klosett og servanter er mellom 20 og 50 år.

12/17

For å undersøke om våtrommet har fuktskade skal den bygningssakkyndige bore et hull med diameter på minimum 73 mm fra et tilstøtende rom eller fra undersiden.

Er det utført fuktmåling / hulltaking og/eller er innvendige konstruksjon inspisert?

Nei

Kommentar:

Hulltaking er ikke foretatt da tilstøtende konstruksjon til våtsonen/dusj ikke er tilgjengelig(vegger bak kabinett grenser mot felles trapperom).

Fuktsøk

Her vurderes fukt. Fuktmåling utføres ved å kontrollere fra tilstøtende rom og underliggende himling hvis dette er mulig. Fuktsøk utføres normalt ikke inne på våtrom med flisbelagte overflater, men i tilstøtende konstruksjon. Visuell kontroll av overflatene utføres for å se etter tegn til svikt/fuktskader.

Totalvurdering av fuktsøk

TG 0 

Kommentar:

Badet belastes ikke med vann direkte på overflater. Fuktsøk ga ingen negative fuktutslag. Visuell kontroll av overflater ga ingen erfaringsmessige tegn til svikt og badet vurderes å være tørt og fri for fukt inne i konstruksjonen.

Anbefalte tiltak / ytterligere undersøkelser anbefales?

Ja

Kommentar:

På bakgrunn av alder på tettesjikt forutsettes videre bruk av dusjkabinett.

TARALDSCÅRDSVEITA 10 - 5001/401/11/37/0/0

13/17

5

Etasjeskiller

TG 2 

Etasjeskiller kontrolleres i forhold til nedbøyning, synlige svaier eller svanker. Bruk av krysslaser eller rettholt blir ikke benyttet med mindre dette er beskrevet.

Type:

Tre/bjelkelag

Er det observert eller målt skjevheter, svanker eller svikt?

Ja

Kommentar:

Skjevheter i gulv grunnet alder. Stedvis knirk.

Totalvurdering av etasjeskille

Kommentar:

Bjelkelaget er fra opprinnelig byggeår og et avvik utover dagens normer må påregnes. Det registreres nivå forskjell mellom rom, svanker/sig og det måles lokal høydeforskjell på 30mm på kjøkkengulv.

Anbefalte tiltak / ytterligere undersøkelser anbefales?

Nei

Levetid:

 Normalt intervall for utbedring/repasjoner av etasjeskiller i trebjelkelag 40 - 80 år.

TARALDSCÅRDSVEITA 10 - 5001/401/11/37/0/0

14/17

6

Kjøkken

TG 1 

Her vurderes om det er støvknødder, heksesot og svertesopp. Det vurderes også om det er knirk, fuktstjolder og fuktstader, spesielt under og rundt oppvaskmaskin, varmtvannsbereider og kjøleskap. Forøvrig vurderes, vanntrykk, avløp og røropplegg. Kjøkkeninnredningen vurderes med hensyn til riss, sprekker og alder.

Er det symptom på fuktstader i området rundt vask, kjøleskap eller oppvaskmaskin?

Nei

Fungerer avtrekk over stekesone?

Ja

Kommentar:

Det er etablert avtrekk via sentralavtrekk.

Generell beskrivelse av innredning

Folierte skrog med slette fronter og laminert benkeplate.

Glassplate på vegg over benkeplate.

Frittstående komfyr og opplegg til oppvaskmaskin.

Integrerte hvitevarer:

Ingen

Er det etablert komfyrvakt / automatisk vannstopper?

Nei

Kommentar:

Det er ikke etablert noen av delene. Dette er på generelt grunnlag anbefalt for å ivareta sikkerhet mot evt brann og vannlekkasjer.

Totalvurdering av kjøkken**Kommentar:**

Ved stikkprøvekontroll med fuktindikator på erfaringsmessig utsatte steder ble det ikke registrert negative fuktindikasjoner.

Kjøkkenet vurderes å være i bruksmessig god stand med normal bruksslitasje.

Det bemerkes at automatisk vannstopper og komfyrvakt ikke er etablert. Anbefales etablert som et sikkerhetstiltak.

Levetid:

 Antatt normal levetid på blandeventil 10-25 år.

 Normal levetid på kjøkkeninnredning 20-60 år.

TARALDSGÅRDSVEITA 10 - 5001/401/11/37/0/0

15/17

7

VVS

TG 2 

Her vurderes ventilasjon ut ifra om det er avtrekk over tak eller via balansert luftbehandlingsaggregat, samt overstrømningsmulighet (tilluft) fra tilstøtende rom. Hvor er ventilasjonsaggregat eventuelt installert. Generell ventilering av oppholdsrom, våtrom og kjøkken. Ved synlige og tilgjengelige rør, sjekk materiale og sammenkoplingspunkter. Sjekk kondensisolasjon og termisk isolasjon. Lokalisering og sjekking av stoppekran. Stakeluker og lufting skal lokaliseres og undersøkes. Avløpskapasiteten skal undersøkes. Lukt fra avløpssystemet skal vurderes. Ved rør i rør, sjekk samleskap for tilgjengelighet, avløp til rom med sluk og foringsrør. Om materiale og type er kjent; vurder sammen med alder. For skjulte anlegg uten dokumentasjon vurderes kvalitet og alder. Det kontrolleres også hvordan boligen er oppvarmet.

Er det utført arbeider på vann eller avløpsledninger etter byggeår?

Ja

Kommentar:

Røropplegg antas å være fra 90-tallet når leiligheten ble seksjonert.

Er vanntrykk tilfredsstillende ved prøving av to tappesteder samtidig?

Ja

Hvordan type oppvarming har boligen?

Elektrisk via panelovner.

Ventilasjon:

Naturlig ventilasjon, Sentralavtrekk

Gjennomstrømning av tilluft

Ja

Er varmtvannsbereideren kontrollert?

Ja

Kommentar:

VVB er montert i kjøkkeninnredning, denne rommer 115 liter og er produsert i 1998. Sikkerhetsventil er ikke ført til avløp.

Totalvurdering av VVS**Kommentar:**

Vannrør av plast (rør-i-rørsystem). Plastavløp. Visuell kontroll og enkel funksjonstest ga ingen tegn til svikt. Normalt vanntrykk og god avrenning på avløpet.

Leiligheten ventileres via sentralavtrekk med avtrekk på bad og ventilator på kjøkken. Tilluftsventiler i vinduskarm.

VVB har passert forventet levetid og må påregnes å byttes i tiden som kommer og sikkerhetsventil må kobles til avløp.

TG2 pga alder på VVB og sikkerhetsventil som ikke er tilkoblet avløp.

Anbefalte tiltak / ytterligere undersøkelser anbefales?

Nei

Levetid:

 Forventet levetid på varmtvannsbereider er 25 år.

 Forventet levetid på rørinstallasjon er 30-50 år.

TARALDSGÅRDSVEITA 10 - 5001/401/11/37/0/0

16/17

8 Elektrisk anlegg og samsvarserklæringer

Hvis det er mer enn fem år siden boligen sist hadde tilsyn, skal den bygningssakkyndige foreta en forenklet vurdering av det elektriske anlegget. Det kontrolleres etter tegn på termiske skader på kabler, brytere, downlights, stikkontakter og elektrisk utstyr. Sjekk at kabler er tilstrekkelig festet, samt kontrollere kabelinnføringer og hull i inntak og om sikringskap er tett så langt dette er mulig uten å fjerne kapslinger.

Type sikringer:

Automatsikring

Hvor er sikringskapet lokalisert?

Sikringskapet er plassert i felles trappegang utenfor ytterdør.

Er det gjort arbeid på boligen etter originalt byggeår?

Ja

Kommentar:

Elektrisk anlegg er sannsynligvis fra 1998.

Foreligger det samsvarserklæring?

Nei

Kommentar:

Ikke fremvist.

Er det kursfortegnelse i skapet?

Ja

Ble det funnet synlige avvik?

Nei

Spørsmål til selger: Løses sikringene ofte ut?

Nei

Spørsmål til selger: Har det vært brann, branntilløp eller varmgang i anlegget?

Nei

Hvordan er bereder tilkoblet strøm?

I 2014 kom det nye krav, der hvor at nye varmtvannsberedere som monteres over >1500W skal fast tilkobles. NEK400:823.55 Berederen er datert før 2014 og koblet til med stikkontakt.

Anbefalte tiltak / ytterligere undersøkelser anbefales?

Ja

Kommentar:

Det anbefales en utvidet kontroll av EL-anlegget av EL-fagmann, dette med bakgrunn i EL-sikkerhet og at takstmannen ikke innehar spesialkompetanse på EL-anlegg. Dersom EL-arbeider er utført etter 01. juli 1999 er det huseiers ansvar og oppbevare, eventuelt fremskaffe samsvarserklæring fra utførende elektriker.

TARALDSGÅRDSVEITA 10 - 5001/401/11/37/0/0

17/17



ENOVA

Adresse	Taraldsgårdsveita 10
Postnr	7010
Sted	Trondheim
Andels-/leilighetsnr.	/
Gnr.	401
Bnr.	37
Seksjonsnr.	11
Festnr.	
Bygn. nr.	
Bolignr.	
Merkenr.	A2020-1153132
Dato	03.07.2020

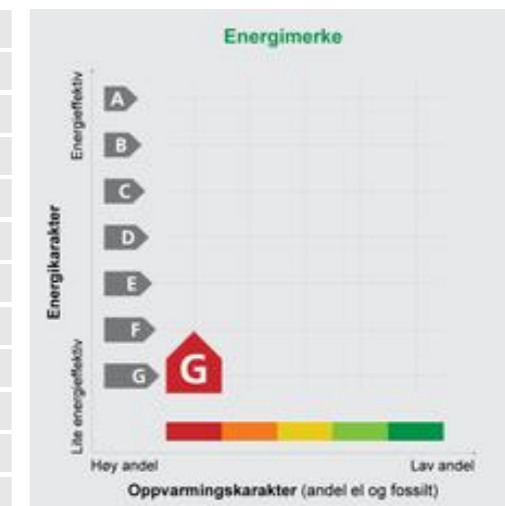

Innmeldt av Alexander Storsve ved Takst-Forum Trønderlag A/S

Energiatesten er bekreftet og offisiell. Bygningens identitet er ikke bekreftet fra Matrikkelen

Energimerket angir boligens energistandard. Energimerket består av en energikarakter og en oppvarmingskarakter, se i figuren. Energimerket symboliseres med et hus, hvor fargen viser oppvarmingskarakter, og bokstaven viser energikarakter.

Energikarakteren angir hvor energieffektiv boligen er, inkludert oppvarmingsanlegget. Energikarakteren er beregnet ut fra den typiske energibruken for boligtypen. Beregningene er gjort ut fra normal bruk ved et gjennomsnittlig klima. Det er boligens energimessige standard og ikke bruken som bestemmer energikarakteren. A betyr at boligen er energieffektiv, mens G betyr at

boligen er lite energieffektiv. En bolig bygget etter byggeforskriftene vedtatt i 2010 vil normalt få C.

Oppvarmingskarakteren forteller hvor stor andel av oppvarmingsbehovet (romoppvarming og varmtvann) som dekkes av elektrisitet, olje eller gass. Grønn farge betyr lav andel el, olje og gass, mens rød farge betyr høy andel el, olje og gass. Oppvarmingskarakteren skal stimulere til økt bruk av varmepumper, solenergi, biobrensel og fjernvarme.

Om bakgrunnen for beregningene, se www.energimerking.no

Målt energibruk

Brukeren har valgt å ikke oppgi målt energibruk.



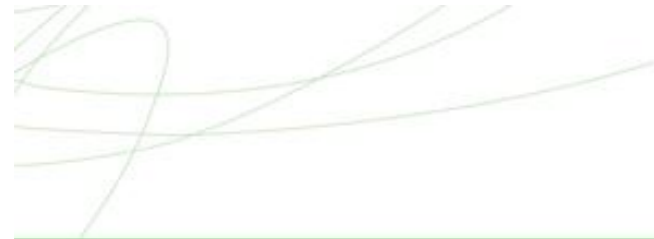

Hvordan boligen benyttes har betydning for energibehovet

Energibehovet påvirkes av hvordan man benytter boligen, og kan forklare avvik mellom beregnet og målt energibruk. Gode energivaner bidrar til at energibehovet reduseres. Energibehovet kan også bli lavere enn normalt dersom:

- deler av boligen ikke er i bruk,
- færre personer enn det som regnes som normalt bruker boligen, eller
- den ikke brukes hele året.

Gode energivaner

Ved å følge enkle tips kan du redusere ditt energibehov, men dette vil ikke påvirke boligens energimerke.

Energimerkingen kan kun endres gjennom fysiske endringer på boligen.

- Tips 1:** Følg med på energibruken i boligen
Tips 2: Luft kort og effektivt
Tips 3: Redusér innnetemperaturen
Tips 4: Bruk varmtvann fornuftig

Mulige forbedringer for boligens energistandard

Ut fra opplysningene som er oppgitt om boligen, anbefales følgende energieffektiverende tiltak. Dette er tiltak som kan gi bygningen et bedre energimerke.

Noen av tiltakene kan i tillegg være svært lønnsomme. Tiltakene bør spesielt vurderes ved modernisering av bygningen eller utskifting av teknisk utstyr.

Tiltaksliste (For full beskrivelse av tiltakene, se Tiltaksliste - vedlegg 1)

- Montere tetningslister
- Etterisolering av yttertak / loft
- Etterisolering av yttervegg
- Utskifting av vindu
- Montere blafrespjeld på kjøkkenventilator
- Temperatur- og tidsstyring av panelovner
- Tetting av luftlekkasjer
- Randsoneisolering av etasjeskillere
- Isolere loftsluke
- Termografering og tetthetsprøving
- Skifte avtrekksvifte på bad til ny med fuktstyring
- Installere luft/luft-varmepumpe

Det tas forbehold om at tiltakene er foreslått ut fra de opplysninger som er gitt om boligen. Fagfolk bør derfor kontaktes for å vurdere tiltakene nærmere. Eventuell gjennomføring av tiltak må skje i samsvar

med gjeldende lovverk, og det må tas hensyn til krav til godt innneklima og forebygging av fuktskader og andre byggskader.



Boligdata som er grunnlag for energimerket

Energimerket og andre data i denne attesten er beregnet ut fra opplysninger som er gitt av boligeier da attesten ble registrert. Nedenfor er en oversikt over oppgitte opplysninger, som boligeier er ansvarlig for.

Der opplysninger ikke er oppgitt, brukes typiske standardverdier for den aktuelle bygningstypen. For mer informasjon om beregninger, se www.energimerking.no/beregninger

Registrering:	Attest utstedt med enkel registrering.
Bygningskategori:	Småhus
Bygningstype:	Annet småhus
Byggeår:	1893
Bygningsmateriale:	Tre
BRA:	49
Ant. etg. med oppv. BRA:	1
Detaljert vegger:	Nei
Detaljert vindu:	Nei
Teknisk installasjon	
Oppvarming:	Elektrisitet
Ventilasjon:	Periodisk avtrekk fra bad/kjøkken
Detaljerings varmesystem:	Elektriske ovner og/eller varmekabler



Om grunnlaget for energiattesten

Oppgitte opplysninger om boligen kan finnes ved å gå inn på www.energimerking.no, og logge inn via ID-porten/Altinn. På siden "Eiendommer" kan du søke opp bygninger og hente fram energiattester som er laget tidligere. For å se detaljer for en bolig hvor det er brukt detaljert registrering må du velge "Gjenbruk"

av aktuell attest under Offisielle energiattester i skjermbildet "Valgt eiendom". Boligeier er ansvarlig for at det blir brukt riktige opplysninger. Eventuelle gale opplysninger må derfor tas opp med selger eller utleier da dette kan ha betydning for prisfastsettelsen. Det kan når som helst lage en ny energiattest.

Om energimerkeordningen

Enova er ansvarlig for energimerkeordningen. Energimerket beregnes på grunnlag av oppgitte opplysninger om boligen. For informasjon som ikke er oppgitt, brukes typiske standardverdier for den aktuelle bygningstypen fra tidsperioden den ble bygd i. Beregningsmetodene for energikarakteren baserer seg på NS 3031 (www.energimerking.no/NS3031)

Spørsmål om energiattesten, energimerkeordningen eller gjennomføring av energieffektivisering og tilskuddsordninger kan rettes til Enova. Svarer på tlf. 800 49 003 eller svarer@enova.no

Plikten til energimerking er beskrevet i energimerkeforskriften (bygninger).

Nærmere opplysninger om energimerkeordningen kan du finne på www.energimerking.no

For ytterligere råd og veiledning om effektiv energibruk, vennligst se www.enova.no/hjemme eller ring Enova svarer på tlf. 800 49 003.

Tiltaksliste: Vedlegg til energiattesten

Attesten gjelder for følgende eiendom (Vedlegg 1)

Adresse: Taraldgårdsveita 10
Postnr/Sted: 7010 Trondheim
Leilighetsnummer:
Bolignr:
Dato: 03.07.2020 12:51:52
Energimerkenummer: A2020-1153132
Ansvarlig for energiattesten:
Energimerking er utført av: Alexander Storsve ved Takst-Forum Trønderlag A/S

Gnr: 401
Bnr: 37
Seksjonsnr: 11
Festenr:
Bygnnr:

Bygningsmessige tiltak

Tiltak 1: Montere tetningslister

Luftlekkasjer mellom karm og ramme på vinduer og mellom karm og dørblad kan reduseres ved montering av tetningslister. Lister i silikon- eller EPDM-gummi gir beste resultat.

Tiltak 2: Tetting av luftlekkasjer

Det kan være utettheter i tilslutning mellom bygningsdeler, rundt vinduer/dører og ved gjennomføringer som bør tettes. Aktuelle tettematerialer er f.eks. bunnfyllingslist med fugemasse, fugeskum eller strimler av vindspærre. Utettheter ved tilslutninger mellom bygningsdeler kan være kompliserte å tette, og må ofte utføres i sammenheng med etterisoleringstiltak.

Tiltak 3: Etterisolering av yttertak / loft

Evt. kaldt loft kan etterisoleres med isolasjonsmatter eller løslåst isolasjon. Etterisolering krever dampspærre på varm side av isolasjonen. Tetting av loftsluke må alltid gjennomføres samtidig for at det ikke skal opptre kondens i taket over loftsluka. For etterisolering av yttertak avhenger utførelse/metode av dagens tilstand.

Tiltak 4: Randsoneisolering av etasjeskillere

Kald trekk i randsonen av trebjelkelag kan utbedres ved å isolere bjelkelaget i randsonen. Utvendig kan man forsøke å tette vindsperra nederst på utsiden av veggen.

Tiltak 5: Etterisolering av yttervegg

Yttervegg etterisoleres. Metode avhenger av dagens løsning. For å sjekke vindtetting av yttervegg anbefales termografering og tetthetsprøving.

Tiltak 6: Isolere loftsluke

Loftsluken isoleres og tettes ved bruk av tettelist for å redusere varmetap og direkte luftlekkasjer.

Tiltak 7: Utskifting av vindu

Gammelt vindu som isolerer dårlig skiftes ut med nytt vindu. Det anbefales en U-verdi på 1,2 W/m²K eller lavere (medregnet karm og ramme).

Tiltak 8: Termografering og tetthetsprøving

Bygningens lufttetthet kan måles ved hjelp av metode for tetthetsmåling av hele eller deler av bygget. Termografering kan også benyttes for å kartlegge varmetap og lekkasjepunkter. Metodene krever spesialutstyr og spesialkompetanse og må utføres av fagfolk.

Tiltak på luftbehandlingsanlegg

Tiltak 9: Montere blafrespjeld på kjøkkenventilator

Dersom kjøkkenventilator ikke har blafrespjeld, bør dette monteres for å redusere luftutskiftningen og dermed varmetapet.

Tiltak 10: Skifte avtrekksvifte på bad til ny med fuktstyring

Dersom avtrekksvifte på bad kun har manuell styring av/på kan det vurderes å montere ny avtrekksvifte med fuktstyring, dvs. at den starter/stopper automatisk ved behov avh. av luftens relative fuktighet og reduserer den totale luftutskiftningen og dermed varmetapet.

Tiltak på elektriske anlegg

Tiltak 11: Temperatur- og tidsstyring av panelovner

Evt. eldre elektriske varmeovner uten termostat skiftes ut med nye termostatregulerte ovner med tidsstyring, eller det ettermonteres termostat / spareplugg på eksisterende ovn. Dersom mange ovner skiftes ut bør det vurderes et system hvor temperatur og tidsinnstillinger i ulike rom i boligen styres fra en sentral enhet.

Tiltak på varmeanlegg

Tiltak 12: Installere luft/luft-varmepumpe

Det kan vurderes å installere en luft/luft-varmepumpe (også kalt komfortvarmepumpe). Den henter "gratis" varme fra uteluften som tilføres inneluften, og reduserer dermed energiutgiftene til oppvarming i boligen. Best utnyttelse fås ved en åpen romløsning. For hver kilowattime varmepumpen bruker i strøm, gir den gjennomsnittlig over fyringssesongen 2 - 3 kilowattimer i varmeutbytte.

Brukertiltak

Tips 1: Følg med på energibruken i boligen

Gjør det til en vane å følge med energiforbruket. Les av måleren månedlig eller oftere for å være bevisst energibruken. Ca halvparten av boligens energibruk går til oppvarming.

Tips 2: Luft kort og effektivt

Ikke la vinduer stå på gløtt over lengre tid. Luft heller kort og effektivt, da får du raskt skifta luften i rommet og du unngår nedkjøling av gulv, tak og vegger.

Tips 3: Redusér innetemperaturen

Ha en moderat innetemperatur, for hver grad temperatursenkning reduseres oppvarmingsbehovet med 5 %. Mennesker er også varmekilder; jo flere gjester – desto større grunn til å dempe varmen. Ha lavere temperatur i rom som brukes sjelden eller bare deler av døgnet. Montér tetningslister rundt trekkfulle vinduer og dører (kan sjekkes ved bruk av myggspiral/røyk eller stearinlys). Sett ikke møbler foran varmeovner, det hindrer varmen i å sirkulere. Trekk for gardiner og persienner om kvelden, det reduserer varmetap gjennom vinduene.

Tips 4: Bruk varmtvann fornuftig

Bytt til sparedusj hvis du ikke har. For å finne ut om du bør bytte til sparedusj eller allerede har sparedusj kan du ta tiden på fylling av ei vaskebøtte; nye sparedusjer har et forbruk på kun 9 liter per minutt. Ta dusj i stedet for karbad. Skift pakning på dryppende kraner. Dersom varmtvannsberederen har nok kapasitet kan temperaturen i berederen reduseres til 70gr.

Tips 5: Slå av lyset og bruk sparepærer

Slå av lys i rom som ikke er i bruk. Utnytt dagslyset. Bruk sparepærer, spesielt til utelys og rom som er kalde eller bare delvis oppvarmet.

Tips 6: Vask med fulle maskiner

Fyll opp vaske- og oppvaskmaskinen før bruk. De fleste maskiner bruker like mye energi enten de er fulle eller ikke.

Tips 7: Slå el.apparater helt av

Elektriske apparater som har stand-by modus trekker strøm selv når de ikke er i bruk, og må derfor slås helt av.

Tips 8: Spar strøm på kjøkkenet

Ikke la vannet renne når du vasker opp eller skyller. Bruk kjeler med plan bunn som passer til platen, bruk lokk, kok ikke opp mer vann enn nødvendig og slå ned varmen når det har begynt å koke. Slå av kjøkkenventilatoren når det ikke lenger er behov. Bruk av microbølgeovn til mindre mengder mat er langt mer energisparende enn komfyren. Tin frossenmat i kjøleskapet. Kjøøl- og frys skal avrimes ved behov for å hindre unødvendig energibruk og for høy temperatur inne i skapet/boksen (nye kjølekap har ofte automatisk avriming). Fjern støv på kjøleribber og kompressor på baksiden. Slå av kaffetraker når kaffen er ferdig traktet og bruk termos. Oppvaskmaskinen har innebygde varmeelementer for oppvarming av vann og skal kobles til kaldvannet, kobles den til varmtvannet øker energibruken med 20 - 40 % samtidig som enkelte vaske- og skylleprosesser foregår i feil temperatur.

Tips 9: Velg hvitevarer med lavt forbruk

Når du skal kjøpe nye hvitevarer så velg et produkt med lavt strømforbruk. Produktene deles inn i energiklasser fra A til G, hvor A er det minst energikrevende. Mange produsenter tilbyr nå varer som går ekstra langt i å være energieffektive. A+ og det enda bedre A++ er merkinger som har kommet for å skille de gode fra de ekstra gode produktene.

VEDTEKTER

FOR

SAMEIET KUSKVEITA 4

Vedtatt i medhold av lov om eierseksjoner (2017-06-16-65) som trådte i kraft 01.01.2018.

INNLEDENDE BESTEMMELSER

§ 1 NAVN OG FORMÅL

Sameiets navn er: Sameiet Kuskveita 4

Sameiet omfatter eiendommen: gnr. 401, bnr. 37 i Trondheim kommune.
Eiendommens adresse er: Kuskveita 4, Fjordgata 47-49.

Sameiet er iht. oppdelingsbegjæring oppdelt i 14 seksjoner.
2 seksjoner er seksjonert til næringsformål. 11 seksjoner er seksjonert til boligformål.

Fastsettelse av seksjonens sameiebrøk bygger på bruksenhetens areal i eiendommen iht. seksjonstegninger. Bruksareal fra tegning kan avvike og kan ikke legges til grunn for enhetens faktiske areal. Tomten og deler av bebyggelsen som ikke omfattes av eierseksjoner er fellesareal.

Sameiet har til formål å ivareta sameiernes felles interesser som sameiere. Disse vedtektene regulerer forholdet mellom de enkelte sameiere og foreskriver drift og administrasjon av eiendommen, samt sameiets forhold til naboeiendommer.

Eier av hver seksjon har eksklusiv bruksrett til sin seksjon – hoveddel og tilleggsdeler - i henhold til tinglyst seksjonsbegjæring.

Hver sameier plikter å overholde bestemmelsene som følger av oppdelingsbegjæringen, lov om eierseksjoner, disse vedtekter, generelle ordensregler fastsatt av årsmøtet, samt de til enhver tid gjeldende offentlige bestemmelser. Årsmøtet setter opp ordensregler som blir å respektere av samtlige.

§ 2 EIERFORHOLD

Både enkeltpersoner og juridiske personer kan eie seksjoner i sameiet. Med en sameier menes i disse vedtekter den som står som eier, eller de som i fellesskap står som eiere av en bestemt seksjon.

Den enkelte sameier står fritt til å selge til den han eller hun måtte ønske. Ingen seksjonseiere eller andre har noen form for forkjøpsrett til seksjoner i sameiet. Ingen kan erverve mer enn to seksjoner i sameiet.

§ 3 HEFTELSEFORM

For felles ansvar og forpliktelser hefter den enkelte sameier i forhold til sin sameiebrøk.

§ 4 RÅDERETT

Den enkelte sameier har full rettslig råderett over sin seksjon. Seksjonen kan ikke skilles fra deltakerinteressen i sameiet.

Boligen kan fritt utleies. Forpliktelser og rettigheter etter disse vedtekter kan dog ikke skilles fra eierandelen, og er den enkelte seksjonseiers fulle ansvar. Salg og utleie skal varsles styret slik at man har kontroll på hvem som bor i sameiet til enhver tid, dette av sikkerhetsmessige hensyn. Salg skal varsles forretningsfører.

Den enkelte seksjon samt fellesarealene kan bare nyttes i samsvar med formålet, og må ikke nyttes slik at det er til unødig eller urimelig ulempe for de øvrige seksjonene. Fellesanlegg må ikke nyttes slik at andre brukere unødig eller urimelig hindres i den bruk av anleggene som er avtalt eller forutsatt mellom sameierne.

Boligseksjonene skal kun benyttes til beboelse, og kan ikke – uten sameiestyrets skriftlige godkjenning brukes til ervervs – eller yrkesmessig virksomhet eller på annen måte som medfører ulempe for de øvrige sameierne/boligenheten. Eventuell næringsdrift tillates bare i den utstrekning at vedkommende leilighet fortsatt i all hovedsak benyttes til boligformål.

§ 5 ÅRSMØTET OG INNKALLING

Den øverste myndighet i sameiet utøves av årsmøtet. Ordinært sameiermøte holdes hvert år innen utgangen innen utgangen av juni. Ekstraordinært sameiermøte skal holdes når styret finner det nødvendig, eller når minst to sameiere som til sammen har minst en tiendedel av stemmene krever det og samtidig oppgir hvilke saker de ønsker behandlet. Innkalling til årsmøtet skal skje skriftlig til sameierne med varsel på minst 8 og høyst 20 dager. Saksliste skal medfølge innkallingen. Ekstraordinært sameiermøte kan likevel, om

det er nødvendig, innkalles med kortere frist som likevel skal være minst tre dager. Det er tillatt å innkalle til årsmøtet og ekstraordinært sameiermøte elektronisk.

Styret skal på forhånd varsle sameierne om dato for årsmøtet og om siste frist for innlevering av saker som ønskes behandlet.

Skal et forslag, som etter lov om eierseksjoner eller vedtektene må vedtas med minst 2/3 flertall kunne behandles, må hovedinnholdet være angitt i innkallingen.

Senest en uke før ordinært sameiermøte skal styrets årsberetning, regnskap og eventuell revisjonsberetning sendes ut til alle sameiere elektronisk. Dokumentene skal også være tilgjengelige i årsmøtet.

Blir årsmøtet, som skal holdes etter loven, vedtekter eller vedtak på årsmøtet ikke innkalt, kan en sameier, et styremedlem eller forretningsfører kreve at tingretten snarest og for sameiernes felles kostnad, innkalles til sameiermøte.

§ 6 SAKER SOM SKAL BEHANDLES PÅ ORDINÆRT SAMEIERMØTE

På det ordinære årsmøtet skal disse saker behandles:

- Regnskap for foregående kalenderår i revidert stand
- Valg av styremedlemmer
- Andre saker som er nevnt i innkallingen

§ 7 STEMMESETTSREGLER

I årsmøtet regnes flertallet etter sameiebrøken. Ved opptelling av stemmer anses blanke stemmer som ikke avgitt. Står stemmene likt, avgjøres saken ved loddtrekning.

§ 8 MØTELEDELSE OG FLERTALLSKRAV

Årsmøtet skal ledes av styrelederen med mindre årsmøtet velger en annen møteleder som ikke behøver være sameier.

Med de unntak som følger av lov eller vedtektene avgjøres alle saker med alminnelig (simpelt) flertall av de avgitte stemmer. Ved stemmelikhet foretas loddtrekning.

Det kreves et flertall på minst to tredjedeler av de avgitte stemmene på årsmøtet for å ta beslutning om

- a) ombygging, påbygging eller andre endringer av bebyggelsen eller tomten som går ut over vanlig forvaltning og vedlikehold i det aktuelle sameiet
- b) omgjøring av fellesarealer til nye bruksenheter eller utvidelse av eksisterende bruksenheter

- c) salg, kjøp, utleie eller leie av fast eiendom, inkludert seksjoner i sameiet som tilhører eller skal tilhøre seksjonseierne i fellesskap, eller andre rettslige disposisjoner over fast eiendom som går ut over vanlig forvaltning
- d) samtykke til at formålet for én eller flere bruksenheter endres fra boligformål til annet formål eller omvendt
- e) samtykke til reseksjonering som nevnt i § 20 annet ledd annet punktum i lov (eierseksjonsloven).

Vedtak om salg eller bortfeste av hele eller vesentlige deler av eiendommen, samt vedtak som innebærer vesentlige endringer av sameiets karakter, krever tilslutning fra samtlige sameiere.

§ 9 GJENNOMFØRING AV ÅRSMØTET

Sameieren har rett til å møte ved fullmektig. Fullmektigen skal legge frem skriftlig og datert fullmakt. Fullmakten anses å gjelde førstkommande sameiermøte, med mindre annet fremgår. Fullmakten kan når som helst kalles tilbake.

Sameieren har rett til å ta med rådgiver. Rådgiveren har bare rett til å uttale seg dersom årsmøtet gir tillatelse. Styreleder og forretningsfører plikter å være tilstede på årsmøtet, med mindre det er åpenbart unødvendig eller det foreligger gyldig forfall.

Revisor og ett ekstra husstandsmedlem fra hver boligseksjon har rett til å være tilstede på årsmøtet og rett til å uttale seg.

§ 10 STYRET

Sameiet skal ha et styre med 3 medlemmer. Styret skal bestå av en leder og inntil to andre medlemmer. Det kan i tillegg velges to varamedlemmer til styret.

Det skal søkes å oppnå at ett styremedlem skal være representert fra næringsseksjonene. Styret velges av årsmøtet med alminnelig flertall av de avgitte stemmer. Styrets leder velges særskilt. Styreleder velges for ett år og styremedlemmer velges for to år. Varamedlemmer velges for ett år. Ved første styrevalg velges ett styremedlem for ett år, dette for å sikre kontinuitet i styret.

Kun fysiske personer kan være styremedlemmer.

Når særlige forhold foreligger, har et styremedlem rett til å tre tilbake før tjenestetiden er ute. Styret skal ha rimelig forhåndsvarsel. Dersom styrets leder avhender sin seksjon eller har annen gyldig grunn for å fratruke sitt verv, velger styret selv ny leder blant styremedlemmene. Den nye styrelederen vil fungere i vervet frem til neste ordinære sameiermøte. Sameiermøte kan med alminnelig flertall av de avgitte stemmer vedta å fjerne et medlem av styret.

§ 11 STYRETS KOMPETANSE

Styret skal sørge for vedlikehold og drift av eiendommen og ellers sørge for forvaltningen av sameiets anliggender i samsvar med lov, vedtekter og vedtak i årsmøtet.

Styret kan treffe beslutninger og iverksette disse når det gjelder alle forhold vedrørende eiendommens drift, vedlikehold og mindre investeringer innenfor det vedtatte årsbudsjett og vedtekter.

Årsmøtet kan trekke opp nærmere retningslinjer for styrets arbeid.

Lederen og ett styremedlem i fellesskap forplikter sameiet og tegner sameiets navn. Styret kan gi prokura.

§ 12 STYREMØTET

Styreleder skal sørge for at det avholdes styremøter så ofte som det trengs. Ett styremedlem eller forretningsfører kan kreve at styret sammenkalles.

Styret kan treffe vedtak når mer enn halvparten av medlemmene er til stede. Vedtak treffes med alminnelig flertall. Ved stemmelikhet gjør lederens stemme utslaget. De som stemmer for et vedtak, må likevel utgjøre mer enn 1/3 av alle styremedlemmene. Styremøtene ledes av styrelederen. Er ikke styreleder tilstede, og det ikke er valgt noen nestleder, skal styret velge en møteleder. Styret skal føre protokoll over sine forhandlinger. Protokollen skal underskrives av de fremmøtte styremedlemmene.

§ 13 HABILITETSREGLER FOR SAMEIERMØTE OG STYRE

Ingen kan selv eller ved fullmektig eller som fullmektig delta i avstemning om avtale med seg selv eller nærstående eller om sitt eget eller nærståendes ansvar. Det samme gjelder for avstemning om pålegg om salg eller krav om fravikelse etter esl. §§26 og 27.

Styremedlem eller forretningsfører må ikke delta i behandlingen eller avgjørelsen av noen spørsmål som vedkommende selv eller nærstående har en fremtredende personlig eller økonomisk særinteresse i.

§ 14 REGISTRERING AV SAMEIERE

Erverver og leier av seksjon må meldes til styret og forretningsfører for registrering.

§ 15 REGNSKAP

Styret skal sørge for ordentlig og tilstrekkelig regnskapsførsel.

§ 16 FORRETNINGSFØRER

Årsmøtet kan med vanlig flertall vedta at sameiet skal ha en forretningsfører.

Det hører inn under styret å ansette forretningsfører og andre funksjonærer, gi instruks for dem, fastsette deres lønn, føre tilsyn med at de oppfyller sine plikter samt si dem opp eller di dem avskjed.

Ansettelsen kan bare skje på oppsigelse med en oppsigelsesfrist som ikke må overstige seks måneder. Med 2/3 flertall kan årsmøtet samtykke i at avtale om forretningsførsel gjøres uoppsigelig fra sameiets side for et lengre tidsrom, men ikke for mer enn fem år. Forretningsfører har anledning til å innkreve gebyr for utgivelse av informasjon/registrering av eierskifte i forbindelse med salg.

§ 17 FORSIKRING

Sameiet plikter å holde eiendommen behørig forsikret gjennom gårdseierforsikring. Innboforsikring for den enkelte seksjon med tilhørende utstyr og innretninger påhviler den enkelte seksjonseier.

§ 18 VEDLIKEHOLD

Innvendig vedlikehold av egen seksjon, herunder dører og vinduer, samt andre rom som hører under seksjonen påhviler fullt ut for egen regning den enkelte sameier. Innvendig vann- og avløpsledninger omfattes av vedlikeholdsplikten til og med forgreiningpunktet inn til seksjonen og elektriske ledninger til og med seksjonens sikringsboks. Dører til den enkelte seksjon og seksjonens vinduer vedlikeholdes av den enkelte seksjonseier. Dog kan ikke se seksjonseier foreta utskiftninger som medfører fasadeendringer. Det ytre vedlikehold av bygningene og av alle felles rom, anlegg og utstyr skal besørges og bekostes av sameiet.

Balkonger og terrasser som inngår i en seksjons hoveddel, er det i prinsippet sameieren som har vedlikeholdsansvar for. Større periodisk vedlikehold som for eksempel fasademaling og utskifting/ombygging av samtlige balkonger/terrasser er likevel sameiets avgjørelse og ansvar. Den enkelte sameier har plikt til å foreta nødvendig snørydding, fjerning av løv og lignende samt foreta tilsyn med avløp/sluk på sin balkong/terrasse – herunder oppsteking. Den enkelte sameier har videre plikt til å varsle sameiet dersom det avdekkes behov for større vedlikehold eller utbedring av balkong/terrasse.

Den enkelte sameier skal holde boligen fri for insekter og skadedyr. Dersom insekter eller skadedyr oppdages, eller spor etter at slike har vært tilstede, plikter sameieren å varsle styret umiddelbart.

Alt som kommer inn under felles vedlikehold skal til enhver tid utføres så ofte som det etter sin art er påkrevd for eiendommens bevarelse og utseende. Utvendige arrangement på bygningen er ikke tillatt uten styrets og bygningsmyndighetenes godkjenning. Det påhviler den enkelte eier å vedlikeholde alle egne, utvendige arrangementer også av hensyn til eiendommens utseende.

Det påhviler sameierne rett og plikt til bruk og vedlikehold av fellesareal, kjøre- og gangveier, lekeplasser, veibelysning samt de vann- og avløpsledninger som ikke er offentlige.

Ledninger, rør og liknende nødvendige installasjoner kan føres gjennom bruksenheten hvis det ikke er til vesentlig ulempe for sameieren. Sameieren skal gi adgang til bruksenheten for nødvendig ettersyn og vedlikehold av installasjonene.

Spesielt brann- eller eksplosjonsfarlige, etsende eller andre farlige stoffer tillates ikke oppbevart verken i leiligheten, boder eller andre fellesrom, eller utendørs på eiendommen.

Erstatningsansvar mellom sameie og den enkelte sameier er gitt etter lov § 34 og 35 i Lov om eierseksjoner.

§19 BYGNINGSMESSIGE ARBEIDER

Utskifting av vinduer og utvendige dører, oppsetting av markiser, endring av fasadekledning, endring av utvendige farger o.l. skal skje etter en samlet plan for bygningene etter vedtak i årsmøtet.

Ved vesentlige bygningsmessige endringer/arbeider innen den enkelte seksjon, skal styret skriftlig orienteres på forhånd. Styret har rett til å kreve dokumentasjon fra seksjonseier på at arbeidene ikke vil medføre bygningsmessig skade/fare for bygningsmessig skade på eiendommen. Styret kan i mangel av slik dokumentasjon stanse bygningsarbeidene.

Ombygginger som gjøres må være i henhold til plan- og bygningsloven, som innebærer at det nå er en forutsetning for (re-)seksjonering at den aktuelle boenhet er lovlig etablert.

§ 20 FELLESKOSTNADER

Felleskostnader er kostnader ved eiendommen som ikke er knyttet til den enkelte bruksenhet. Sameiets felleskostnader – skal dekkes av sameierne og fordeles iht. den eierbrøk seksjonen har fått ved tinglysning av seksjoneringen med mindre særlige grunner taler for å fordele kostnadene etter nytten for den enkelte bruksenhet eller etter forbruk.

På grunnlag av årsbudsjett skal det betales et månedlig forskuddsbeløp – fastsatt av årsmøtet – til dekning av disse kostnader.

Vinduer tilhørende næringsseksjonene, snr 1, 2 og 8, er næringsseksjonene sitt ansvar alene, og eventuelle utgifter til vedlikehold og/eller utskifting av disse, skal i sin helhet dekkes av næringsseksjonene alene.

Tilsvarende er vinduer tilhørende boligseksjonene sameiet sitt ansvar alene, hvoretter eventuelle utgifter til vedlikehold og/eller utskifting, skal fordeles mellom boligseksjonene etter sameiebrøk.

Ekstraordinære kostnader som påløper på grunnlag av gyldige vedtak i årsmøtet, skal i den utstrekning de ikke dekkes over det ordinære budsjettet, utlignes etter samme fordeling som de ordinære månedsbeløp som nevnt ovenfor. Unnløstelse av å betale de utlignede felleskostnader etter påkrav anses som vesentlig mislighold.

De andre sameierne har lovbestemt panterett i seksjonen for krav mot sameieren som følger av sameierforholdet. Pantekravet kan ikke overstige et beløp som for hver bruksenhet svarer til folketrygdens grunnbeløp på det tidspunkt da tvangsdekning besluttet gjennomført.

Panteretten faller bort dersom det ikke senest to år etter at pantekravet skulle ha vært betalt, innkommer begjæring til namsmyndigheten om tvangsdekning, eller dersom dekningen ikke gjennomføres uten unødig opphold.

§ 21 AVSETNING TIL VEDLIKEHOLD

Årsmøtet vedtar avsetning til dekning av fremtidige vedlikeholdskostnader, påkostninger eller andre fellestiltak på eiendommen. De beløp seksjonseierne skal innbetale innkreves i den månedlige betalingen til dekning av felleskostnadene.

§22 MISLIGHOLD OG FRAVIKELSE

Dersom seksjonseieren ikke oppfyller sine plikter etter lov og vedtekter, og dette skyldes uaktsomhet fra seksjonseiers side, vil seksjonseieren kunne bli erstatningsansvarlig for det tap som oppstår på grunn av misligholdet. Dette gjelder likevel ikke dersom seksjonseieren kan godtgjøre at misligholdet skyldes hindring utenfor hans kontroll og det ikke er rimelig at seksjonseieren oppdaget eller forhindret denne hindringen.

Medfører sameierens oppførsel fare for ødeleggelse eller vesentlig forringelse av eiendommen eller er sameierens oppførsel til alvorlig plage eller sjenanse for eiendommens øvrige brukere, kan sameiets styre kreve fravikelse av seksjonen etter tvangsfullbyrdslovens kapittel 13, jfr. Lov om eierseksjoner §27.

§23 ENDRINGER I VEDTEKTENE

Endringer i sameiets vedtekter kan besluttes av årsmøtet med minst 2/3 av de avgitte stemmer om ikke loven stiller strengere krav.

§24 FORHOLDET TIL EIERSEKSJONSLOVEN

Der hvor ikke annet følger av disse vedtekter kommer lov om eierseksjoner av LOV-2017-06-16-65 til anvendelse. Denne loven trådte i kraft 01.01.2018 og erstatter LOV-1997-05-23-31

**HUSORDENSREGLER
FOR
SAMEIET KUSKVEITA 4**

Vedtatt: 17.10.2013

Husordensreglene er å anse som et supplement til de vedtekter som til enhver tid gjelder for sameiet.

Et godt bomiljø avhenger i første rekke av beboernes egen evne til å omgås medmennesker samt vise hensyn og omtanke under de forskjellige forhold. Husordensreglene har til hensikt å skape gode naboforhold.

ANSVAR - OMFANG

Husordensreglene gjelder for alle som oppholder seg i sameiets seksjoner og fellesareal. Hver enkelt eier er ansvarlig for at egne husstandsmedlemmer, besøkende og eventuelle framleiere gjøres kjent med reglene og overholder disse. Seksjonseier blir erstatningspliktig for enhver skade som skyldes overtredelse av husordensreglene eller mangel på aktsomhet.

SIKKERHET - LÅSING

Sameiet er underlagt helse- miljø- og sikkerhetslovgivingen (HMS). Internkontroll i sameiet betyr at det bør eksistere en internkontrollperm som inneholder informasjon om boligvirksomheten, brannsikkerhet, el-sikkerhet, forurensing og eventuelt arbeidsgiveransvar samt en arbeidsfordeling i/av styret og tidsfrister for - og kontroll med - gjennomføring av tiltak. For å øke sikkerheten, skal alle dører til eventuelle fellesområder og andre låsbare rom/innretninger være låst når ingen oppholder seg der. Dette gjelder også dører til egne boder. Rømmings- og tilkomstveier må ikke blokkeres av emballasje, utstyr, sykler og lignende.

VEDLIKEHOLD - SKADER - MELDEPLIKT

Seksjonseier skal på egen kostnad innenfor seksjonen og i ytre rom som tilhører denne, besørge forsvarlig vedlikehold. Det gjøres spesielt oppmerksom på å unngå fuktskader på dørstokker og vindusrammer, samt at avløp holdes åpne. Felles ledninger og anlegg som går gjennom seksjonen skal utskiftes/vedlikeholdes av sameiet. Alle ledninger og innretninger seksjonseier selv har satt opp, uansett plassering, skal vedlikeholdes av seksjonseier. Sameiets styre skal ha melding om oppståtte skader, feil i ledningsnett og lekkasjer. De som evt. disponerer veranda skal sørge for å holde sluk fri for løv/skitt samt sørge for at den ikke tettes av is på vinters tid.

BRUK AV LEILIGHETEN

Hold avtrekksventiler på kjøkken, bad og toalett åpne for å unngå at det oppstår kondensskader/muggdannelse i seksjonen. Påse at leiligheten er tilstrekkelig oppvarmet ved fravær, flytting e.l. i den kalde årstid, slik at vann- og avløpsrør ikke blir frostskaadet. På grunn av stor brannfare og av hensyn til sjenerende røyk og lukt, er bruk av kullgrill på terrasse forbudt.

FELLESAREALER - TILKOMSTAREALER - FELLESANLEGG

Fellesarealer og tilkomstarealer skal ikke benyttes til oppbevaring av privat utstyr. Unngå skader på bygg og fellesarealer som kan påføre sameiet - og dermed seksjonseierne - unødvendige omkostninger.

PARKERING

Parkering må foregå slik at det ikke er til sjenanse, eller hindrer noen former for trafikk til og fra sameiet.

DYREHOLD

Husdyrhold er generelt tillatt så lenge dyreholdet ikke er til sjenanse eller ulempe for de andre beboerne. Beboere som har husdyr, må sørge for å ha full kontroll over dyret til enhver tid, og påse at dyret ikke sjenerer noen eller etterlater ekskrementer på sameiets område.

RO - ORDEN - ALMINNELIGE HENSYN

Alle beboere skal ha frihet til vanlig livsutfoldelse i sin bolig, såfremt det ikke sjenerer andre. Unngå unødig støy i leiligheten/seksjonen og i felles/tilkomstarealer i huset eller utenfor naboenes vinduer og verandaer. All virksomhet som kan tenkes å støye mer enn vanlig, kan bare drives dersom sameiets styre og naboene har samtykket.

På søndager og helligdager og mellom kl 23⁰⁰ og 07⁰⁰ på hverdager skal det være ro i sameiet. Banking, boring, og annen kraftig støy fra bygningsarbeid, musikkanlegg og lignende må ikke foregå i dette tidsrom. Nabovarsel bør sendes ut dersom man planlegger større festligheter.

KILDESORTERING - AVFALL - HYGIENE

Restavfall, papp/papir, miljøavfall og spesialavfall skal sorteres etter Renholdsverkets sorteringsliste. For store mengder avfall, benyttes gjenbruksstasjonen som er etablert i kommunen. Etterlat ikke ting som ikke er i bruk, eller skal kastes, i fellesareal og felles tilkomstveier.

BYGNINGSMESSIGE FORANDRINGER - FASTMONTERINGER ETC.

Det skal ikke gjøres bygningsmessige forandringer som berører bærende/støttende elementer! Det må søkes styregodkjennelse før montering av markiser, parabolantenner, platter, levegger, e.l. Dersom slikt utstyr skal monteres, skal typer, fargevalg etc. samordnes og godkjennes.

PLIKTER - MISLIGHOLD

Husordensreglene er til for å holde ro og orden i sameiet, og for at alle innen fellesskapet skal ta hensyn til hverandre og trives der. Reglene skal således ikke legge unødige plikter på seksjonseierne. Noen plikter er likevel nødvendige for å sikre et bomiljø som de fleste vil være tilfreds med. Alle beboerne må derfor sette seg inn i - og følge - husordensreglene. Eventuelle klager på overtredelse av vedtekter og husordensregler skal først tas opp med den/de det gjelder før det sendes til styret. Styret behandler kun skriftlige henvendelser.

Budsjett 2026

Sameiet Kuskveita 4
Alle beløp i NOK

	Budsjett		Virkelig	
	2026	2025	Regnskap pr august 2025	Regnskap 2024
Diverse driftsinntekter	0	0	250 000	0
Felleskostnader	582 525	542 625	361 752	385 596
Renter felleslån	384 000	381 800	254 536	239 976
Avdrag felleslån	135 000	116 000	77 336	85 284
Inntekter Fellesavtale TV og bredbånd	86 400	81 400	57 264	76 896
Oppbygging likviditet	50 000	0	0	0
Sum inntekter	1 237 925	1 121 825	1 000 888	787 752
Diverse lønn og andre godtgjørelser	28 525	28 525	28 525	-5 705
Forretningsførerhonorar	63 000	56 000	40 608	52 568
Andre honorarer og kontingenter	27 300	7 300	20 456	2 153
Administrasjons- og møteutgifter	2 500	2 500	0	474
Vakthold/ alarm/ internkontroll	39 900	33 300	56 553	31 830
Vaktmestertjenester/ vedlikehold grøntarealer	1 000	1 000	0	0
Vedlikehold/ drift	140 000	140 000	2 588 275	999 875
Snørydding, strøing	0	0	1 625	0
Energikostnader	8 000	8 000	4 333	7 354
Fellesavtale TV og bredbånd	86 400	81 400	52 403	72 340
Forsikring	146 300	140 000	94 900	124 173
Avsetning framtidig vedlikehold	120 000	120 000	80 000	74 944
Gebyr og bankomkostninger	6 000	6 000	2 379	4 967
Sum driftskostnader	668 925	624 025	2 970 056	1 364 973
Driftsresultat	569 000	497 800	-1 969 168	-577 221
Finansinntekter og -kostnader				
Renteinntekter	0	0	0	22 220
Rentekostnader	384 000	381 800	234 200	229 132
Avdrag lån	135 000	116 000	0	0
Finansresultat	-519 000	-497 800	-234 200	-206 912
Resultat	50 000	0	-2 203 368	-784 133
Overføringer				
Avsatt til annen egenkapital	0	0	0	-772 314
Sum overføringer	0	0	0	-772 314

Verdifulle råd til deg som skal kjøpe bolig

For de aller fleste er et boligkjøp den største investeringen vi gjør i løpet av livet. Da er det viktig å være proaktiv (Proaktiv = tenke riktig først, handle riktig etterpå). Vi vil gjerne være Proaktiv på dine vegne, og gi deg noen gode råd på veien.

1. Før boligjakt starter

Før du begynner å kikke, er det enkelte kriterier som må være satt. Hvor vil du bo? Hva er din økonomiske smertegrense? Hvilke krav har du til boligen? Hva er viktig for deg? Kanskje må du ofre sjøutsikten for å få de tre nødvendige soverommene? En budrunde kan fort bli hektisk, for å holde hodet kaldt må du derfor ha prioriteringene dine klare.

2 Forberedelser før visning

Husk å innhente salgsoppgave og tilstandsrapport i forkant. Les grundig gjennom all informasjon – da er det enklere å notere ned eventuelle spørsmål til selve visningsdagen. Ikke glem eventuelle vedtekter og husordensregler. Er det tillatt å leie ut? Kan vi ta med kjæledyr? Vi anbefaler å få avklart alle spørsmål før du legger inn bud.

3. Gjør deg kjent i nrområdet

Det som er viktig for noen er ikke nødvendigvis viktig for andre. Noen ser etter nærmeste barnehage og trygge skoleveier. Andre ønsker seg gangavstand til dagligvare, buss eller studiesteder. Spør megler på visning eller eventuelt i forkant av visningen dersom det er noe som er spesielt viktig for deg å vite.

4. Få avklart hvor mye du kan låne

Snakk med rådgiver i banken din før visning å få en avklaring på finansiering. Sett en klar grense for hvor høyt du kan by. Ikke legg inn bud uten at du er sikker på at du har finansieringen i orden. Husk å ha i bakhodet at det påløper ulike utgifter i tillegg til å betjene et lån med renter og avdrag. De fleste borettslag og sameier har månedlige fellesutgifter. I tillegg kommer eiendomsskatt, kommunale avgifter, forsikring, strøm, oppvarming, fritid og lignende. En bolig kan også by på uforutsette utgifter og vedlikehold. Det er derfor smart å sette av et beløp i måneden til slikt.

5. Boligselgerforsikring (eierskifteforsikring) og boligkjøperforsikring

Boligselgerforsikring er selgers forsikring mot krav fra kjøper på grunnlag av skjulte feil og mangler. Når du selger bolig vil våre meglere alltid spørre deg om du vil tegne boligselgerforsikring. Boligkjøperforsikring derimot, dekker hjelp for kjøper til å vurdere og eventuelt fremsette klage etter kjøp av bolig. Forsikring gir kjøper tilgang til juridisk bistand fra tidspunkt for signering av kjøpekontrakt frem til 5 år etter overtakelsen. Dette inkluderer juridisk rådgivning, advokathjelp og håndtering av saken gjennom rettsapparat om nødvendig. Vi i Proaktiv Eiendomsmegling anbefaler, med få unntak, alle våre kjøpere å tegne boligkjøperforsikring.

Boligkjøperforsikring

Med vår boligkjøperforsikring får du en rettshjelpsforsikring som dekker juridisk bistand i eventuelle reklamasjonssaker mot selger. Med boligkjøperforsikring er du i trygge hender dersom du oppdager feil eller mangler ved boligen du har kjøpt.

Hvis boligen du har kjøpt har feil eller mangler du ikke ble gjort kjent med av selger eller megler, kan det være både frustrerende, tidkrevende og kostbart. Gjennom vår boligkjøperforsikring får du tilgang på hjelp fra advokater, saksbehandlere og jurister som er spesialiserte på eiendomskjøp. Forsikringen løper i 5 år etter overtakelsen, og dekker egne og eventuelle idømte saksomkostninger.

Kostnader for reparasjon av eventuelle feil eller mangler dekkes ikke av boligkjøperforsikringen. Slike kostnader vil man kunne kreve dekket av selger dersom eiendommen er mangelfull etter avhendingsloven. Skjulte feil, tilbakeholdte opplysninger og/eller mangelfulle/uriktige opplysninger gir grunnlag for henvendelse. Våre saksbehandlere vil da vurdere det rettslige grunnlaget basert på informasjonen som er mottatt.

Fordeler

Du trenger ikke betale saksomkostninger. En boligkjøperforsikrings hovedfunksjon er å dekke eventuelle saksomkostninger knyttet til en klage på boligkjøpet. Dette inkluderer kostnader til advokat og eventuelle rapporter som må utføres. Forsikringen dekker beløpet enten du taper eller vinner.

Forsikringen har ikke et tak

Mens en vanlig innbo- og husforsikring vanligvis har et tak på rundt kr 100 000 og en egenandel på ca. 20 %, så trenger du med boligkjøperforsikring ikke å bekymre deg for beløpet på saksomkostningene. Dette dekkes av forsikringssselskapet uansett hvor høyt det blir.

Den gir deg en ekstra trygghet

Er du bekymret for at du kanskje kan komme i konflikt med boligselger og at du ikke har råd eller lyst til å dekke saksomkostnader, kan det være betryggende å kjøpe en boligkjøperforsikring. Selger har i de fleste tilfeller tilgang til profesjonell hjelp, da bør du som kjøper av bolig også ha det.



Hva koster forsikringen?

Forsikringspremien trekkes i oppgjøret.

Borettslagseiendom:	kr 8 900
Seksjonert eiendom/aksjebolig:	kr 12 900
Enebolig/fritid/tomt:	kr 17 900

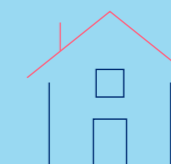

soderbergpartners.no/eiendom

Tilbehør og løsøre

I henhold til Avhendingsloven § 3-4 skal eiendommen, når annet ikke er avtalt, overdras med innredninger og utstyr som etter lov, forskrift eller annet offentlig vedtak skal følge med. Det samme gjelder varig innredning og utstyr som enten er fastmontert eller er særskilt tilpasset bygningen, jf. Avhendingsloven § 3-5. Loven inneholder ingen detaljert oversikt over hva som omfattes av «innredning og utstyr», og over hva som skal regnes som «fastmontert eller særskilt tilpasset».

Partene kan fritt avtale hva som skal følge med eiendommen ved salg. Bransjens liste over løsøre og tilbehør som skal følge med eiendommen, er en del av avtalen mellom kjøper og selger dersom ikke annet er opplyst i salgsoppgaven, kjøper har tatt forbehold i bud eller avtale på annen måte er inngått. Der intet annet er avtalt, vil løsøre og tilbehør medfølge slik dette fremkommer av avhl. § 3-4 og § 3-5 og denne oversikt.

Produkter og installasjoner som medfølger overdras uten noen form for garantier, utover eventuell gjenværende leverandørgaranti.

Dersom det er noe i nedenstående liste som ikke finnes på eiendommen, vil det heller ikke medfølge.

1. HVITEVARER medfølger der dette er spesielt angitt i salgsoppgaven.
2. HELDEKKENDE TEPPER følger med uansett festemåte.
3. VARMEKILDER, slik som ovner, kaminer, peiser, varmpumper og panelovner, følger med uansett festemåte. Frittstående biopeiser/ varmeovner og terrassevarmere medfølger ikke. Det følger ikke med varmekilder i rom som ikke har vegg- eller fastmonterte varmekilder på visning.
4. TV, RADIO OG MUSIKKANLEGG. TV-antennene og fellesanlegg for TV, herunder parabolantenne, og tuner/dekoder/tv-boks medfølger der dette eies av selger. Veggmontert TV/flatskjerm med tilhørende festeordning samt musikkanlegg følger ikke med (se også punkt 12).
5. BADEROMSINNREDNING/UTSTYR. Badekar, dusjkabinett, dusjvegger, alle fastmonterte speil og hyller, fastmonterte glass- og håndkleholdere, herunder håndklevarmere samt baderomsinnredning, medfølger.
6. GARDEROBESKAP medfølger, selv om disse er løse. Fastmonterte garderobehyller og knagger medfølger. Innredning i garderobeskap, for eksempel løse eller fastmonterte trådkurver, hyller, stenger og lignende, medfølger.
7. KJØKKENINNREDNING medfølger, herunder også åpne, fastmonterte hyller og løs eller fastmontert kjøkkenøy.
8. MARKISER, PERSIENNER og annen type innvendig og utvendig solskjerming, gardinoppheng, lamellgardiner og liftgardiner medfølger.
9. AVTREKKSVENTILASJONER av alle slag, samt fastmonterte aircondition/ventilasjonsanlegg, medfølger.
10. SENTRALSTØVSUGER medfølger med komplett anlegg, herunder slange, munnstykke mm.
11. LYSKILDER. Kupler, lysstoffarmatur, fastmonterte «spotlights», oppheng og skinner med spotlights samt utelys og hagebelysning medfølger. Vegglamper, krokhengete lamper, lysekroner, prismelamper og lignende som er koblet til sukkerbit eller stikkontakt følger likevel ikke med.
12. INSTALLERTE SMARTHUSLØSNINGER med sentral som styrer lys, varme, lyd o.l., samt tilhørende trådløse enheter som brytere, sensorer, kameraer, integrerte høyttalere el. medfølger. Enkle lysstyringssystem f.eks. med en sentral som kun styrer lyspærer eller smartpærer montert i sokkel medfølger likevel ikke.
13. UTVENDIGE SØPPELKASSER og eventuelt holder/hus til disse medfølger.
14. POSTKASSE medfølger.
15. UTENDØRS INNRETNINGER slik som flaggstang, fastmontert tørkestativ, samt andre faste uterangementer som f.eks. badestamp, boblekar/jacuzzi og liknende utendørs kar, lekestue, lekestativ, utepeis, fastmontert trommel til vannslange, medfølger. Guidekabel/ avgrensingskabel til robotgressklipper medfølger, men robotgressklipper og ladestasjon for denne medfølger ikke.
16. FASTMONTERT VEGGLADER/LADESTASJON TIL EL-BIL medfølger uavhengig av hvor laderen er montert.
17. SOLCELLEANLEGG med tilhørende teknisk infrastruktur medfølger.
18. GASSBEHOLDER til gasskomfyr og gasspeis medfølger.
19. BRANNSTIGE, BRANNTAU, feiestige og lignende medfølger der dette er påbudt. Løse stiger medfølger ikke.
20. BRANNSLUKNINGSAPPARAT, BRANNSLANGE og RØYKVARSLER medfølger der dette er påbudt. Det er eier og brukers plikt til å se til at utstyret forefinnes på enhver eiendom. Hvis annet ikke er uttrykkelig avtalt, skal dette derfor alltid følge med ved salg av eiendom.
21. SAMTLIGE NØKLER til eiendommen som selger er i besittelse av skal overleveres kjøper på overtakelsen, herunder nøkler til eventuelle boder, uthus, garasjeportåpner e.l. Låses boder, uthus e.l. med hengelås, skal lås og nøkler til disse medfølge.
22. GARASJEHYLLER, bodhyller, lagringshyller og oppheng til bildekk medfølger såfremt de er fastmontert.
23. Planter, busker og trær som er plantet på tomten, eller fastmonterte kasser og lignende er en del av eiendommen og medfølger i handelen.

Oversikten er utarbeidet av Norges Eiendomsmeglerforbund, Eiendom Norge og Advokatforeningens Eiendomsmeglingsgruppe, og er gjeldende fra 1. januar 2020.

Bud og budgivning

Fra 1. januar 2014 må alle bud og budforhøyelser som inngis til megler være skriftlig. Budgiver må legitimere seg overfor megler ved inngivelse av første bud, og bud skal være signert.

Å gi bud på eiendom som er for salg gjennom Proaktiv Eiendomsmegling gjøres via vår budgivningsplattform (bud-knapp) på eiendommens nettannonse på proaktiv.no eller finn.no.

Velges denne løsningen, oppfylles kravet til skriftlighet, signatur og legitimasjon av budgiver enten ved å benytte BankID (anbefales) eller ved å legge inn bilde av legitimasjon og signatur manuelt i løsningen.

Du mottar en SMS-kvittering (skriftlig mottaksbekreftelse) når ditt bud er registrert. Budgiver som ikke mottar bekreftelse etter å ha lagt inn bud, må snarest kontakte megler per telefon eller på annen måte.

Interessenter som ikke har anledning til å inngi bud via nettbasert budgivningsplattform, kan sende bud:

- Ved å innlevere utfylt og signert budskjema med kopi av legitimasjon til meglers kontor.

- På sms med vedlagt bilde av legitimasjon og bilde av signatur.

- På e-post med vedlagt bilde av legitimasjon og bilde av signatur.

Det advares mot å sende kopi av bankkort elektronisk.

Senere budforhøyelser kan inngis via den samme budgivningsplattformen (bud-knapp) som du finner på nettannonse, SMS ved å svare på tidligere mottatt sms-kvittering eller e-post til megleren for oppdraget. Kravet til signatur og legitimasjon gjelder kun det første budet.

Bud, som ikke er skriftlig eller som mangler enten budgivers signatur eller kopi av legitimasjon, samt bud som har kortere akseptfrist enn til kl. 12.00 dagen etter siste annonserte visning, vil, som hovedregel, ikke kunne formidles videre av megler.

Dersom akseptfrist ikke er angitt gjelder budet til kl. 15:00 første virkedag etter innlevering/siste annonserte visning.

Et bud er bindende for budgiver når budet er kommet til selgers kunnskap. Selger står fritt til å akseptere eller forkaste ethvert bud, og er derfor ikke forpliktet til å akseptere det høyeste budet på eiendommen.

Megler skal, i den grad det er nødvendig og mulig, informere de involverte i budrunden skriftlig om status i budgivningen. Megler er forpliktet til å legge til rette for en forsvarlig avvikling av budrunden. For at budene skal kunne bli behandlet og videreformidlet skriftlig til alle involverte parter, herunder

til selger for vurdering, må ethvert bud ha en tilstrekkelig lang akseptfrist. Selger må skriftlig akseptere budet før megler kan formidle budaksept til budgiver. Formidling av selgers aksept til budgiver må gjøres innen akseptfristens utløp.

Bud bør ha akseptfrist på minimum 30 minutter fra budet inngis.

Selger og kjøper har krav på å få utlevert kopi av budjournalen straks etter at handel er kommet i stand. Alle som har inngitt bud på eiendommen kan på forespørsel få en kopi av anonymisert budjournal etter at budrunden er avsluttet.

For øvrig vises til det «Forbrukerinformasjon om budgivning», som også er en del av salgsoppgaven

Budskjema

FOR EIENDOMMEN:

Taraldsgårdsveita 10, 7010 TRONDHEIM. Gnr. 401, bnr. 37, snr. 11 i Sameiet Kuskveita 4, oppdragsnr.: 1300260165
Mægler: Kristoffer Menne, mobil: 94005999, e-post: km@proaktiv.no

UNDERTEGNEDE GIR HERVED FØLGENDE BUD PÅ OVENNEVANTE EIENDOM :

Kjøpesum kr: _____

Beløp med bokstaver kr: _____

+ omkostninger og evt. andel fellesgjeld iht. opplysninger i salgsoppgave.

Nærværende bud er bindende for undertegnede frem til og med den: _____ kl.: _____

Dersom annet ikke er angitt gjelder budet til kl. 15:00 første virkedag etter siste annonserte visning. I forbrukerforhold vil bud med kortere akseptfrist enn til kl. 12:00 første virkedag etter siste annonserte visning ikke bli videreformidlet til selger.

Eventuelle forbehold: _____

Undertegnede er kjent med at selger står fritt til å godta eller forkaste ethvert bud. Budgiver er kjent med forbrukerinformasjon om budgivning, som er en del av salgsoppgaven, og de forpliktelser budgiver påtar seg. Budgiver bekrefter å ha lest komplett salgsoppgave med alle vedlegg. Budet er bindende for budgiver når det er kommet til selgers kunnskap. Handelen er juridisk bindende for begge parter når selger har akseptert muntlig eller skriftlig, innenfor fristen. Undertegnede er kjent med at bud og budlogg vil bli fremlagt for kjøper ref. regler for budgivning. Ved flere budgivere gis gjensidig fullmakt til, hver for seg, å forhøye bud, motta aksept og/eller forestå alt i.f.m. budgivningen. Dersom bud sendes megler etter kontortid, må budgiver selv sørge for å gi megler beskjed per telefon i tillegg.

Ønsket overtagelsesdato: _____

Budet baseres på opplysninger og salgsvilkår som fremkommer av salgsoppgave datert: _____

KJØPET VIL BLI FINANSIERT SLIK:

Låneinstitusjon: _____ Referanse og tlf.nr.: _____ kr _____

Egenkapital: _____ kr _____

Totalt: _____ kr _____

BUDGIVERE:

Navn: _____

Navn: _____

Fødselsdato: _____

Fødselsdato: _____

Adr.: _____

Adr.: _____

Postnr.: _____ Sted: _____

Postnr.: _____ Sted: _____

Tlf.arb.: _____ Tlf.privat: _____

Tlf.arb.: _____ Tlf.privat: _____

E-post: _____ Arb.: _____

E-post: _____ Arb.: _____

Dato: _____ Sign.: _____

Dato: _____ Sign.: _____

LEGITIMASJON

LEGITIMASJON

Forbrukerinformasjon om budgivning

Sist oppdatert med virkning fra 1. juli 2025, i forbindelse med ikrafttredelse av endringer i eiendomsmeglingsloven.



Informasjonen er utarbeidet av Forbrukerrådet, Advokatforeningen ved Lovutvalget for eiendomsmegling, Eiendom Norge og Norges Eiendomsmeglerforbund, på grunnlag av bl.a. eiendomsmeglingsloven § 6-8.

Nedenfor gis en oversikt over de retningslinjer som anbefales ved budgivning på eiendommen. Avslutningsvis gis også en kort oversikt over de viktigste rettsreglene tilknyttet budgivning.

Før det legges inn bud på eiendommen oppfordres budgiver til å sette seg inn i all relevant informasjon om eiendommen, herunder salgsoppgave og tilstandsrapport.

GJENNOMFØRING AV BUDGIVNING:

1. Alle bud skal inngis skriftlig til megler, som formidler disse videre til selger. Med skriftlige bud menes også elektroniske meldinger som e-post og SMS når informasjonen i disse er tilgjengelig også for ettertiden. Kravet til skriftlighet gjelder også budforhøyelser, og motbud (bud fra selger), aksept eller avslag fra selger. Før formidling av bud til selger skal megler innhente gyldig legitimasjon og signatur fra budgiver. Kravet til legitimasjon og signatur er oppfylt for budgivere som benytter e-signatur som f.eks. BankID eller MiniID.

2. Et bud bør inneholde eiendommens adresse (eventuelt gnr/bnr), kjøpesum, budgivers kontaktinformasjon, finansieringsplan, akseptfrist, overtagelsesdato og eventuelle forbehold som for eksempel usikker finansiering, salg av nåværende bolig ol. Normalt vil ikke et bud med forbehold bli akseptert før forbeholdet er avklart. Konferer gjerne med megler før bud inngis.

3. Megler skal legge til rette for en forsvarlig avvikling av budrunden. I forbrukerforhold (dvs. der selger er forbruker) skal megleren ikke formidle bud med kortere akseptfrist enn kl. 12:00 første virkedag etter siste annonserte visning. Etter denne fristen bør budgiver ikke sette en kortere akseptfrist enn at megler har mulighet til, så langt det er nødvendig, å orientere selger, budgivere og øvrige interessenter om bud og forbehold. Dersom bud inngis med en frist som åpenbart er for kort til at megleren kan avvikle budrunden på en forsvarlig måte som sikrer selger og interessenter et tilstrekkelig grunnlag

for sine handlingsvalg, vil megler fraråde budgiver å stille slik frist.

4. Megler skal ikke formidle bud med forbehold om at budet eller forbehold i budet skal holdes skjult (hemmelig) for andre budgivere og interessenter.

5. Megleren vil uoppfordret gi sin vurdering av det enkelte bud overfor selger, når budet er gitt innenfor fristene i punkt 3.

6. Megleren skal, så langt det er nødvendig og mulig, holde budgiverne skriftlig orientert om mottatte bud, herunder budets størrelse, forbehold og akseptfrist. Megler skal så snart som mulig bekrefte skriftlig overfor budgivere at budene deres er mottatt. For øvrig vil megler, på forespørsel fra andre, opplyse om aktuelle bud på eiendommen, herunder relevante forbehold.

7. Kopi av budjournal skal gis til kjøper og selger uten ugrunnet opphold etter at handel er kommet i stand. Dersom det er viktig for budgiver å bevare sin anonymitet, bør budet formidles gjennom fullmektig.

8. Etter at handel har kommet i stand, eller dersom en budrunde avsluttes uten at handel er kommet i stand, kan en budgiver kreve kopi av budjournalen i anonymisert form.

VIKTIGE AVTALERETTSLIGE FORHOLD:

1. Det eksisterer ingen angrerett ved salg/kjøp av fast eiendom.

2. Når et bud er inngitt til megler og innholdet i budet er formidlet til selger (slik at selger har fått kunnskap om budet), kan budet ikke kalles tilbake. Budet er da bindende for budgiver frem til akseptfristens utløp, med mindre budet før denne tid avslås av selger eller budgiver får melding om at eiendommen er solgt til en annen. Man bør derfor ikke gi bud på flere eiendommer samtidig dersom man ikke ønsker å kjøpe flere enn en eiendom.

3. Selger står fritt til å forkaste eller akseptere ethvert bud, og er for eksempel ikke forpliktet til å akseptere høyeste bud.

4. Når en aksept av et bud har kommet frem til budgiver innen akseptfristens utløp er det inngått en bindende avtale.

5. Husk at et eventuelt bud fra selger til kjøper (såkalte «motbud»), avtalerettslig er et bindende tilbud som medfører at det foreligger en avtale om salg av eiendommen dersom budet i rett tid aksepteres av kjøper.



proaktiv.no



Oliver Heldal Johansen
Eiendomsmeglerfullmektig
901 34 820
oliver@proaktiv.no

PROAKTIV

Pacta Eiendom AS

Bassengbakken 4, 7042 TRONDHEIM, 73 99 22 55, trondheim@proaktiv.no