

PROAKTIV

RISVOLLAN

Tiltalende og romslig
2-roms med to
solrike uteplasser

ASBJØRN ØVERÅS VEG 14A



Våre kontorer

TRØNDELAG

• **Trondheim**
Bassengbakken 4,
7069 Trondheim
Tlf.: 73 99 22 55
trondheim.sentrum@proaktiv.no

• **Heimdal**
Søbstadveien 1, 7088 Heimdal
Tlf.: 72 59 92 40
heimdal@proaktiv.no

• **Moholt**
Brøsetveien 168,
7069 Trondheim
Tlf.: 73 20 26 50
moholt@proaktiv.no

MØRE OG ROMSDAL

• **Ålesund**
Løvenvoldgata 7, 6002 Ålesund
Tlf.: 91 73 83 52
jon@proaktiv.no

VESTLAND

• **Småstrandgt.**
Småstrandgaten 6, 5014 Bergen
Tlf.: 55 36 40 40
proaktiv.bergen@proaktiv.no

• **Sandviken**
Chr. Michelsensgt. 5A, 5012 Bergen
Tlf.: 55 30 32 00
sandviken@proaktiv.no

• **Arna & Åsane**
Myrdalsvegen 22, 5130 Nyborg
Tlf.: 47 50 69 11
arna.aasane@proaktiv.no

• **Voss**
Vangsgata 16, 5700 Voss
Tlf.: 56 52 19 50
voss@proaktiv.no

ROGALAND

• **Haugesund**
Haraldsgata 139, 5527 Haugesund
Tlf.: 90 84 36 56
haugesund@proaktiv.no

• **Stavanger**
Løkkeveien 52, 4008 Stavanger
Tlf.: 51 52 75 75
stavanger@proaktiv.no

• **Sandnes**
Langgata 3, 4306 Sandnes
Tlf.: 51 66 88 00
sandnes@proaktiv.no

• **Sola**
Solakrossen 13, 4050 Sola
Tlf.: 98 08 94 03
sola@proaktiv.no

• **Jæren**
Torgvegen 2, 4350 Kleppe
Tlf.: 51 48 22 00
jaeren@proaktiv.no

AGDER

• **Kristiansand**
Fjellgata 4, 4612 Kristiansand
Tlf.: 45 90 91 00
kristiansand@proaktiv.no

OSLO

• **Briskeby**
Løvenskioldsgt. 23, 0260 Oslo
Tlf.: 22 44 24 00
briskeby@proaktiv.no

AKERSHUS

• **Lørenskog**
Rådmann Paulsens gate 28
1461 Lørenskog
Tlf.: 67 90 40 10
lorenskog@proaktiv.no

• **Lillestrøm**
Storgata 5A, 2001 Lillestrøm
Tlf.: 63 80 59 90
lillestrom@proaktiv.no

BUSKERUD

• **Drammen, Lier & Holmestrand**
Albums gate 15, 3016 Drammen
Tlf.: 97 74 42 47
drammen.lier@proaktiv.no

ØSTFOLD

• **Sarpsborg**
Torggata 8, 1707 Sarpsborg
Tlf.: 69 12 60 60
borg@proaktiv.no



NØKKEL- INFORMASJON



Adresse: Asbjørn Øverås veg 14A, 7036 TRONDHEIM

Gnr./Bnr.: Gnr. 84, bnr. 6, andelsnr. 2163, org.nummer 846722092 i RISVOLLAN BORETTSLAG

Prisantydning: 2.770.000,-

Omkostninger: 18.396,-

Andel fellesgjeld: 109.365,-

Totalpris: 2.897.761,-

Boligtype: Andelsleilighet

Byggeår: 1973

Rom/soverom: 2/1

BRA: 58 m²

BRA-i: 55 m²

BRA-e: 3 m²

Etasje: 2

Garasje/Parkering: Andelen har ingen egen parkeringsplass, men det er flere biloppstillingsplasser på fellesområder i borettslaget.

Tomt: 134896.2 m²

Felleskostnader pr. mnd.: 4.592,-

Felleskostnader inkl.: Tv, bredbånd, kommunale avgifter, varmtvann, oppvarming, renter og avdrag på fellesgjeld, vaktmestertjenester m.m.

Energimerke: Energiklasse: D

INNHold

2	5	6	10
Nøkkelinformasjon	Leder/megler	Nærområdet	Intervju med selger
12	18	34	36
Informasjon om boligen	Boligen i bilder	Plantegning	Kjerneinformasjon
42	43	50	66
Vedlegg	Egenerklæring	Tilstandsrapport	Energiattest
72	91	99	104
Opplysninger fra forretningsfører	Opplysninger fra kommunen	Kontorets side	Budskjema



”

"For oss i Proaktiv er det å megle boliger som å spille sjakk. Vi overlater ingenting til tilfeldighetene. Det merker både den som skal selge bolig og den som skal kjøpe."

Eiendomsmeglerfullmektig:
Aurora Marie Fredriksen



Aurora Marie Fredriksen
Eiendomsmeglerfullmektig
Mobil: 482 93 929
E-post: aurora@proaktiv.no

AVDELING:
Proaktiv Moholt
Telefon: 73 20 26 50
Trondheim Øst Eiendomsmegling
AS. Org. nummer: 912 437 493

EN NY HVERDAG

Tiltalende og romslig 2-roms leilighet med to solrike uteplasser. Fjernvarme, TV og internett inkl. i felleskostnadene.

Det er lett å forstå hvorfor Risvolla er et populært sted å bo. Borettslaget ligger sørøst i Trondheim og er kjent for sitt gode og familievennlige bomiljø. Området byr på en flott kombinasjon av naturskjønne omgivelser og nærhet til byens fasiliteter, noe som gjør det attraktivt for mennesker i alle aldre.

Leiligheten ligger i byggets 2. etasje og har en praktisk og lettstelt planløsning. Balkonger på begge sider av leiligheten gir mulighet til å flytte seg etter solen gjennom dagen.

Innvendig fremstår leiligheten lys og tiltalende med gjennomgående tidsriktige fargevalg.

Felleskostnadene inkluderer det aller meste, blant annet oppvarming, varmtvann, kabel-TV/internett, vaktmestertjenester og kommunale avgifter. Det er også gode parkeringsmuligheter i borettslaget.

Aurora M.F.

Eiendomsmeglerfullmektig
Aurora Marie Fredriksen



RISVOLLAN

Kommune: Trondheim / Område: Risvollan

Med en ny bolig følger en ny beliggenhet. Du kjøper på mange måter hva området rundt har å by på. Butikker, turområder, avstand til skoler og barnehager, eller studiesteder og kulturelle scener. Bor du riktig - har du det bedre.

Beliggenhet

Risvollan er et populært boligområde sørøst i Trondheim, kjent for sitt trygge og familievennlige bomiljø. Området kombinerer naturskjønne omgivelser med nærhet til byens fasiliteter, noe som gjør bydelen attraktiv for både barnefamilier, unge og eldre.

Området har et velutviklet nærmiljø med gangavstand til dagligvarebutikker og øvrige servicetilbud. Risvollan senter er et naturlig knutepunkt, hvor man blant annet finner dagligvarebutikken Coop Extra, legesenter og tannklinikk.

Det er også kort vei til Nardosenteret, som har vært under ombygging vinteren 2025/2026. På senteret finner man en ny og moderne Rema 1000, frisør, bakeri, Milano Restaurant, blomsterbutikk, apotek, legesenter og klesbutikk.



OFFENTLIG TRANSPORT

🚶	Søndre Risvolltun Linje 11, 51	4 min 0.3 km
🚶	Lerkendal stasjon Linje R70	7 min 3.7 km
🚶	Trondheim S Linje F6, F7, R60, R70, R71	14 min 6.5 km
✈️	Trondheim Værnes	29 min

DAGLIGVARE

🚶	Coop Extra Risvollan Post i butikk	3 min 0.3 km
🚶	Bunnpris Stubban PostNord	9 min 0.8 km

VARER/TJENESTER

🚶	Nardo centeret	14 min
🚶	Boots apotek Risvollan	4 min

SPORT

🏀	Stordalen/Risvollan ballbinge Ballspill	5 min 0.3 km
🏀	Risvollan aktivitetsområde Ballspill, fotball, frisbeegolf, lek, mm...	4 min 0.3 km
🚶	TrenHer Nardo	22 min
🚶	3T-Fossegrenda	6 min



Bebyggelse

Området består hovedsakelig av leiligheter i rekkehus og lavblokkbebyggelse.

Adkomst

Det vil bli skiltet med Proaktiv visningsskilt under annonserte visninger. Se for øvrig kartfunksjonen i boligannonsen eller på eiendommens hjemmeside for veibeskrivelse.

«Verdifulle kunder fortjener verdifull rådgivning.»

Et innblikk i ditt nye nærområde og hva det har å by på.
Passer det dine ønsker og behov?

Barnehage/Skole/Fritid

Risvollan er et familievennlig område med kort vei til barnehager, skoler og et variert fritidstilbud. Her finner du trygge uteområder, gode lekeplasser og et aktivt nærmiljø som gir barn og unge gode oppvekstvilkår. Det er flere barnehager i nærområdet, blant annet Sollia barnehage og Risvollan barnehage, begge kun få minutters gange fra boligen.

For fritid og aktivitet byr Risvollan på et sterkt idretts- og aktivitetstilbud. Like i nærheten ligger Utleira IL, som tilbyr et bredt spekter av idretter for barn og ungdom. Flerbrukshallen på Utleira har gode fasiliteter for både organisert idrett og arrangementer, og er et naturlig samlingspunkt i bydelen.

I tillegg finnes det gode turmuligheter, lekeplasser og grøntområder som innbyr til lek, trening og sosialt samvær året rundt. For den turglade er det også kort vei til Estenstadmarka, som byr på flotte rekreasjonsmuligheter sommer som vinter. Vinterstid finnes et omfattende løypenett for skientusiaster, mens man om sommeren kan ta et avkjølende bad i Tømmerholtdammen. Estenstadhytta er et populært turmål som kan nås både til fots og på ski.



Skolekrets

Utleira barneskole og Hoeggen ungdomsskole.

Offentlig Kommunikasjon

Området er godt tilrettelagt for pendlere, med hyppige avganger til Trondheim sentrum og øvrige nærliggende områder. Borettslaget har totalt fem faste bussholdeplasser, og i rushtiden går det buss til sentrum hvert 10. minutt.

BOLIGMASSE

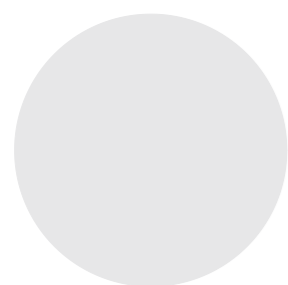

■ 100% blokk



Livet på Risvollan

Det er ingen som kjenner livet i boligen bedre enn selgerne. I intervjuet har selger besvart en rekke spørsmål du som interessent gjerne ønsker svar på.



”
"Jeg kommer spesielt til å savne beliggenheten, med kort avstand til Estenstadmarka!"

Selger: Dan Fredrik Øverbø

Når kjøpte du boligen?

Jeg kjøpte boligen vinteren 2022, og har bodd her siden.

Hva var avgjørende for at du valgte å bosette deg her?

For meg var beliggenheten og de gode parkeringsmulighetene i borettslaget avgjørende. Her bor man med kort avstand til et godt kollektivtilbud, marka og dagligvarebutikker, samtidig som det er god kapasitet til parkering av bil.

Hvorfor skal du flytte?

Jeg og min samboer har fått endrede behov, og har i den forbindelse kjøpt oss en større bolig.

Hvordan er solforholdene på balkongen?

Leiligheten har to balkonger, én vendt mot øst og én mot vest. Dette gir gode solforhold gjennom hele dagen og mulighet til å følge solen. Morgenkaffen nytes best på østsiden, mens ettermiddagssolen kan nytes på den andre balkongen.

Hvordan er naboene?

Naboene oppleves som hyggelige og slår gjerne av en prat. Det er generelt et trivelig og sosialt bomiljø med blide mennesker.

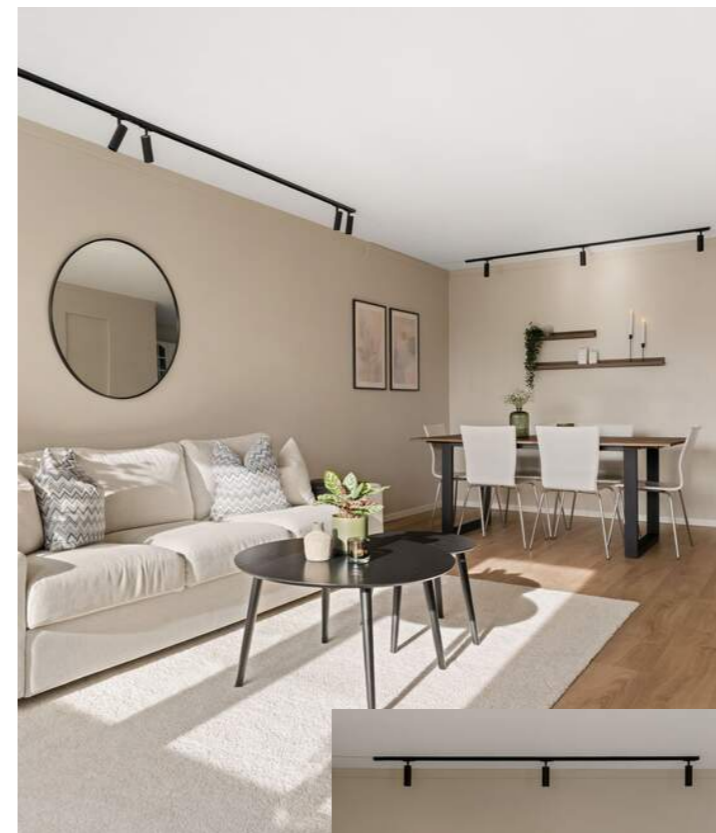

Hva har du likt best med området?

Det beste med området er hvor sentralt alt ligger. Her bor man med gangavstand til dagligvarebutikker og lokale servicetilbud, samtidig som man enkelt kommer seg opp til Estenstadmarka. Skal man ned til sentrum, går det hyppige bussavganger fra nærliggende holdeplasser, og det er ellers sykkelavstand til byens studiesteder.

Vinter, vår, sommer og høst. Hvordan er de ulike års-tidene i boligen og området?

Om sommeren kan man virkelig nyte de fine dagene i borettslaget, med lekeplasser, interne veier og grøntarealer. På varme sommerdager er det herlig å følge solen på leilighetens to balkonger, eller alternativt trekke seg tilbake i skyggen om man har behov for det.

Om vinteren sørger borettslagets vaktmestere for effektiv snømåking, slik at området alltid er lett fremkommelig. Innendørs oppleves leiligheten som lun og behagelig, og bokostnadene er forutsigbare, ettersom varmtvann og oppvarming i radiatorene er inkludert i de månedlige felleskostnadene.

Til slutt - beskriv boligen med tre ord!

Enkel, stilren og luftig

Eiere av boliger besitter en tyngre og mer inngående kunnskap til eiendom-mens historikk, kvaliteter, gode og dårlige sider. Vi vet at det er en del informasjon du som kjøper både bør få, og ikke minst vil ha, for å treffe en avgjørelse om kjøp på riktig grunnlag. Noen ganger opplever man at spørsmål kan være for private

eller tiden for dårlig på en visning. Det er ofte mange på visning og selger er opptatt, eller i enkelte tilfeller – ikke til stede i det hele tatt.

Selgerne har lagt ved egenerklæring senere i prospektet, der har de avgitt erklæringer knyttet til de tekniske sidene

ved eiendommen og dens historikk. I dette intervjuet søker vi å få svar på noen av de mer emosjonelle sidene – hvordan har opplevelsen av å bo her vært og svarte den til forventningene de hadde når eiendommen ble kjøpt.

VELKOMMEN TIL ASBJØRN ØVERÅS VEG 14A

Vi starter utendørs - Leiligheten har to solrike uteplass og det er ellers pent opparbeidede fellesarealer i borettslaget.

Parkering

Andelen har ingen egen parkeringsplass, men det er flere biloppstillingsplasser på fellesområder i borettslaget.

Tomtestørrelse

134 896 m²

Beskrivelse av tomt

Tomtearealet er felles for borettslaget og måler 134 896,2 kvm iht. matrikkelutskrift mottatt av kommunen. Tomten er blant annet opparbeidet med interne veier, lekeplasser, grøntarealer og diverse prydbusker/beplantning.

TAKST OG TILSTAND

Byggemåte

Leiligheten ligger i en blokk/rekkehus med støpt grunnmur/dekke. Utvendig kledd med fasadeplater og trepanel. Flatt tak antatt teknet med asfaltpapp. Etasjeskillere av betong. Vinduer med 3-lags glass.

Selger har fått utarbeidet en tilstandsrapport for eiendommen. Rapporten er en teknisk gjennomgang av boligen og angir eventuelle byggetekniske avvik. I rapporten er det angitt en karakter på bygningsdelene, i en karakterskala fra tilstandsgrad 0 (TGO) til tilstandsgrad 3 (TG3), hvor TGO er best. Vi vil gjøre spesielt oppmerksom på viktigheten av å lese igjennom rapportens TGIU (tilstandsgrad ikke undersøkt), samt TG2 og TG3 som angir avvik fra normal slitasje, høy alder, bygningsdel som må utbedres, og lignende.

I rapporten fremgår det at boligen har oppnådd følgende karakter:

TGO: 0

TG1: 3

TG2: 3

TG3: 0

TG IU: 1

Følgende bygningsdeler har fått TG2:

Bad - membran, tettesjikt og sluk:

TG 2 er gitt med bakgrunn i alder på fuktsikringen. Smøremembran har en naturlig aldringsprosess i form av kjemisk uttørking. Normal forventet levetid på smøremembran er 10-20 år. Etter inspeksjon i sluket er det ingen visuelle tegn til slukmansjett eller membran. Sluket er et soilsluk fra byggeåret. Sluk av denne typen og alder vil av flere årsaker kunne være årsak til skader. Blant annet at materialet i seg selv er usikkert på grunn av lang levetid. Eldre soilsluk kan isolert sett, under enkelte forhold, likevel fortsatt kunne fungere, men det er usikkerhetsmomenter en skal være oppmerksom på. Generelt er sluk eldre enn 40 år utsatt for materialskader. Det er observert rustdannelse og korrosjon i sluket.

Bod m/vanninstallasjon:

Boden er innredet med opplegg til vaskemaskin med vann og avløp. Rommet innehar ikke membran/sluk og lekkasjevakt. Det anbefales tilsyn av rommet ved bruk av vaskemaskin som et forebyggende tiltak.

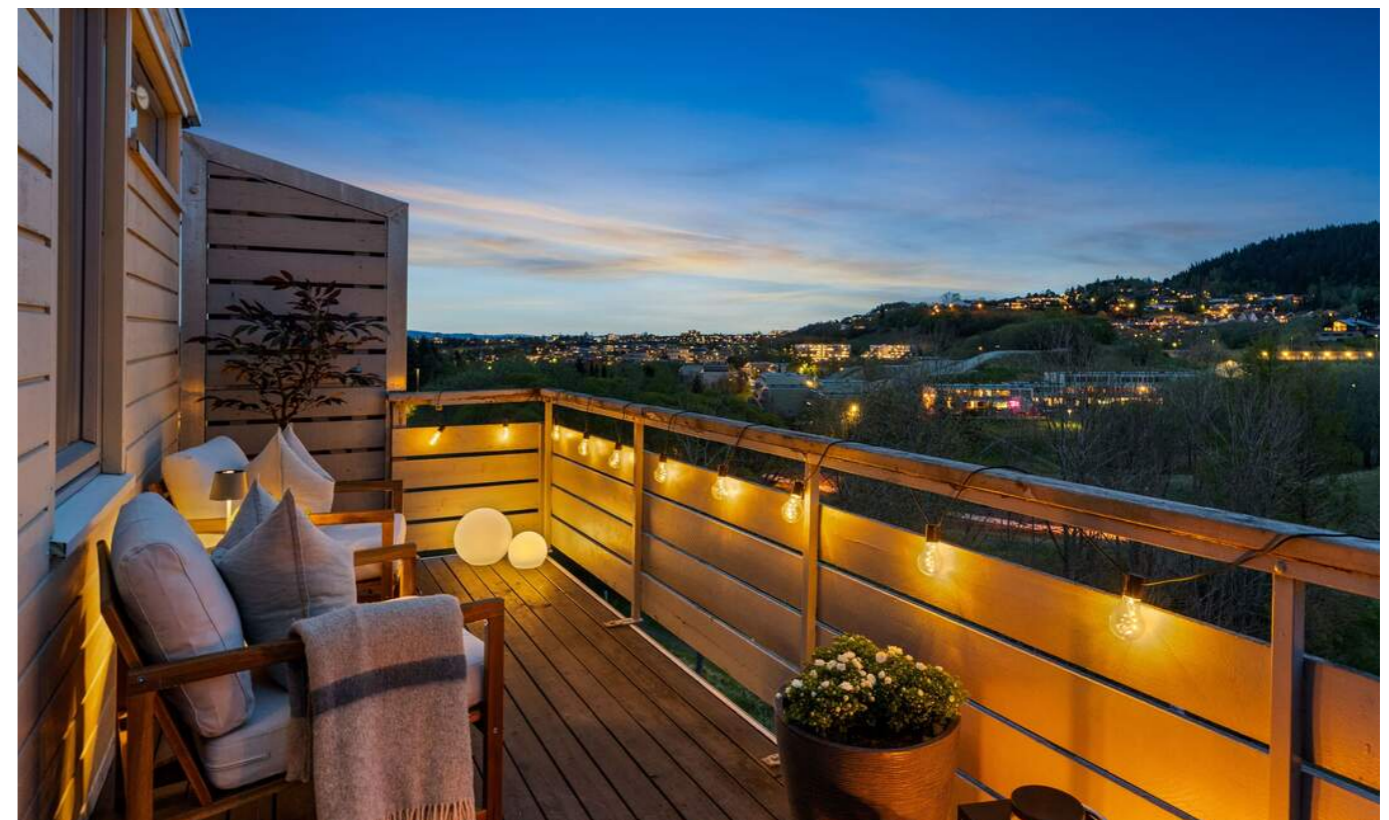

**VVS:**

Mer enn halvparten av forventet brukstid er oppbrukt på innvendige vannledninger. Det er ikke behov for utbedringstiltak siden anlegget fungerer i dag, men ut ifra alder kan skader plutselig oppstå på eldre anlegg.

Følgende bygningsdeler har fått TG IU:

Bad - Totalvurdering av fuktsøk: Badet belastes ikke med vann direkte på overflater. Fuktsøk ga ingen negative fuktutslag. Visuell kontroll av overflater ga ingen erfaringsmessige tegn til svikt og badet vurderes å være tørt og fri for fukt inne i konstruksjonen. Tilstandsgraden settes på bakgrunn av manglende mulighet for hulltaking mot dusjsone og innvendig inspeksjon/fuktmåling.

Tilstandsrapporten er inntatt i salgsoppgaven og inneholder ytterligere informasjon om byggemåte, årsak bak tilstandsgrader, konsekvens og anslag på eventuelle utbedringskostnader. Ettersom kjøper regnes å være kjent med forhold som tydelig fremkommer av tilstandsrapporten oppfordres interessenter til å sette seg grundig inn i rapporten i sin helhet og kontakte bygningssakkyndig ved eventuelle bygningstekniske spørsmål.

Bygningssakkyndig

Christer Prestmo Laugen (befaringsdato: 23. februar 2026)

Sammendrag selgers egenerklæring

Er det utført arbeid på bad, vaskerom eller toalettrom?

Svar: "Ja, i 2026 av faglært. Skifte av dusj, innredning, vask og toalett. Nedlekting av tak for å få inn downlights og strøm til vifte."

Er det utført arbeid på tak, yttervegg, vindu eller annen fasade?

Svar: "Ja, i 2025 av faglært. Risvolla borettslag har skiftet 2 vindu."

Er det utført arbeid på det elektriske anlegget?

Svar: "Ja, i 2025 av faglært. Det er foretatt total rehabilitering av det elektriske i boligen. Alt er byttet ut. Trekt nye kurser. Rehabiliteret sikringsskap. Ny komfyrvakt. Smart lysstyring på bolig. Ny varme i gulv i entre."

Har det vært mugg, sopp eller råte i sameiet eller borettslaget?

Svar: "Eneste jeg er viten om er skilleveggene mellom leilighetene som har noe fukt, men det er risvolla borettslag igang med å utbedre."

Leiligheten ligger i byggets 2. etasje og har to balkonger. Med balkong på begge sidene av leiligheten har man mulighet til å flytte seg etter solen på finværsdagene.



VELKOMMEN INN!

Vi har sett på fasade, uteplasser og tekniske beskrivelser. Nå skal vi inn i boligen og ta for oss alle rom.

Innhold

Proaktiv Eiendomsmegling ved Aurora Marie Fredriksen har gleden av å presentere denne stilrene og lyse 2-roms leiligheten i Risvollan Borettslag. Leiligheten ligger attraktivt til i byggets 2. etasje, med kort avstand til borettslagets mange fasiliteter og områdets gode servicetilbud. Parkering skjer på felles biloppstillingsplasser, som ligger i komfortabel gangavstand fra leiligheten.

Leiligheten har to balkonger, noe som gir gode solforhold gjennom store deler av dagen. Her kan man starte dagen med en kopp kaffe på den østvendte balkongen, før man flytter seg til den vestvendte balkongen ved inngangspartiet for å nyte ettermiddagssolen.

Velkommen inn!

Innenfor inngangsdøren møtes du av en lys og innbydende entré med god plass til sko og yttertøy. Entréen ble oppgradert i 2024 og er praktisk innredet med benk og skap som gir gode oppbevaringsmuligheter. Gulvet er flislagt og har behagelig gulvvarme med Plejd-styring.

Leilighetens stue er målt til 24,7 kvm og har en praktisk planløsning. Stuen fremstår innbydende med delikate fargetoner og 1-stavs gulv. I taket er det montert spotskinner som gir behagelig belysning, samtidig som store vindusflater slipper inn rikelig med naturlig lys. Oppvarming skjer via vannbåren varme i radiatorer, som er inkludert i de månedlige felleskostnadene. Oppholdsrommet har god plass til både spisegruppe og salongmøbler.

Med et lekkert gulv som strekker seg gjennom hele oppholdsrommet, er det en sømløs overgang til det delvis adskilte kjøkkenet målt til 10,1 kvm. Kjøkkenet har gode arbeidsflater og rikelig med oppbevaringsplass. Det medfølger hvitevarer i form av komfyr med platetopp, oppvaskmaskin samt frittstående kombinert kjø- og fryseskap. Fra kjøkkenet er det utgang til den østvendte balkongen.

Soverommet er malt i en tidsriktig veggfarge og har plass til stor seng. Rommet er innredet med et romslig garderobeskap, og det er ellers plass til skrivebord eller ytterligere oppbevaringsmøblement.

Baderommet fremstår delikat med lysmalte veggfliser og en praktisk baderomsinnredning. Rommet er innredet med dusjkabinett, toalett og baderomsinnredning med servant. Innredningen og toalettet ble byttet ut i 2026.

Fra stuen er det inngang til en bod som er innredet med opplegg for vaskemaskin. Rommet er utstyrt med hyllesystem og fungerer utmerket til ekstra oppbevaring. I tillegg medfølger en kjellerbod på 3 kvm.



**Areal**

Bruksareal:
Kjeller
BRA-e: 3 kvm
Total BRA: 3 kvm

2. etasje
BRA-i: 55 kvm
Total BRA: 55 kvm

Terrasse- og balkongareal:
2. etasje: 15 kvm

Arealene er oppgitt av bygnings sakkyndig på grunnlag av NS3940(2023). Eventuelle betegnelser på rom er angitt ut fra faktisk bruk, uavhengig av hva som er godkjent hos bygningsmyndighetene. Vedlagte plantegninger er ikke målbare.

Oppvarming

Oppvarming gjennom vannbåren varme i radiatorer. Elektrisk gulvvarme i entré.

Fjernvarme er inkludert i de månedlige felleskostnadene. Dette gjelder følgelig også forbruk av varmtvann. Ved eierskifte anses avregning av varmeleie å være en del av den avtalte overdragelsessum. Ansvarlig for evt. restbeløp/tilgodehavende er andelseier ved regnskapsslutt.

Info strømforbruk

Selger opplyser om et årlig strømforbruk på ca. 3 500 kWh. Selger har ikke bundet opp eiendommen i strømstøtteordningen Norgespris.

Info energiklasse

Energiattest følger vedlagt salgsoppgaven.

Hvitevarer

Medfølgende hvitevarer leveres uten noen form for garantier, ut over eventuell gjenværende leverandørgaranti.



Modernisering og påkostninger

2026:

- Oppgradering av badrom: Nytt dusjkabinett, baderomsinnredning og toalett. Nedlekting av tak, samt montering av downlights og mekanisk avtrekk.

2025:

- Rehabilitering av det elektriske i boligen: Det er trukket nye kurser, sikringsskapet er rehabilitert, det er montert ny komfyrvakt, smart lysstyring og lagt gulvvarme i entré.
- Vinduer: To vinduer i leiligheten ble byttet i regi av borettslaget.

2024:

- Gangen er oppgradert med elektrisk gulvvarme, fliser på gulv, slette overflater, og praktisk innredning.
- Det er lagt nytt gulv i stue og kjøkken. Det er montert spiler foran radiatorene. Vegger er malt og delvis gipset for å oppnå slette overflater. Det er også montert LED-skiner.



Stuen fremstår innbydende og tidsriktig med behagelige fargevalg og i stavs gulv. I taket er det spotskinner som gir god belysning, samtidig som store vindusflater slipper inn rikelig med naturlig lys.





Med et lekkert gulv som strekker seg gjennom hele oppholdsrommet, er det en sømløs overgang til kjøkkenet målt til 10,1 kvm. Kjøkkenet har gode arbeidsflater og rikelig med oppbevaringsplass.



Soverommet i leiligheten er målt til 9,4 kvm og har plass til stor seng. Rommet er videre innredet med et romslig garderobeskap, og det er ellers plass til skrivebord eller øvrig oppbevaringsmøblement.



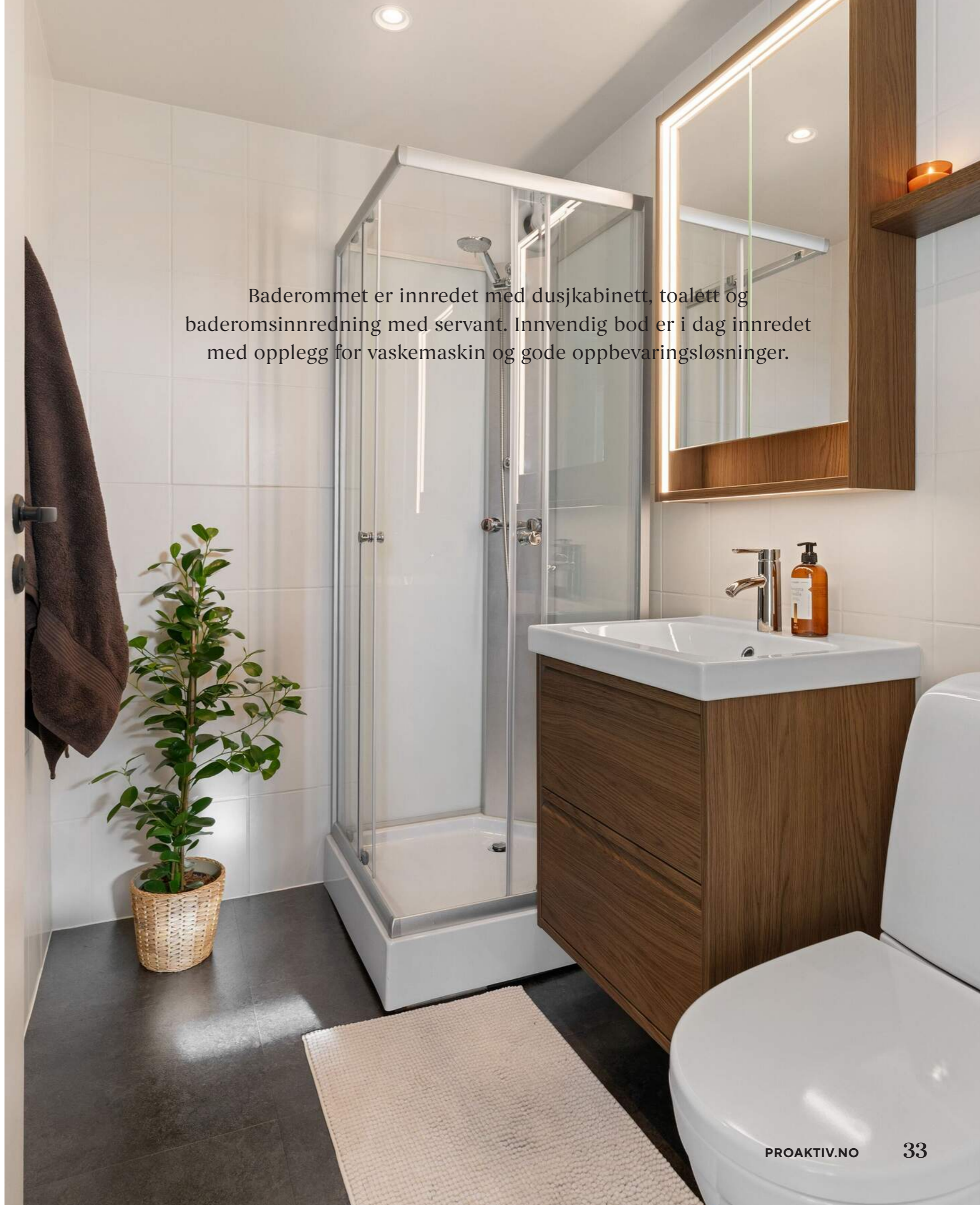

Baderommet er innredet med dusjkabinett, toalett og baderomsinnredning med servant. Innvendig bod er i dag innredet med opplegg for vaskemaskin og gode oppbevaringsløsninger.

PLANTEGNING

Asbjørn Øverås veg 14A 2. Etasje

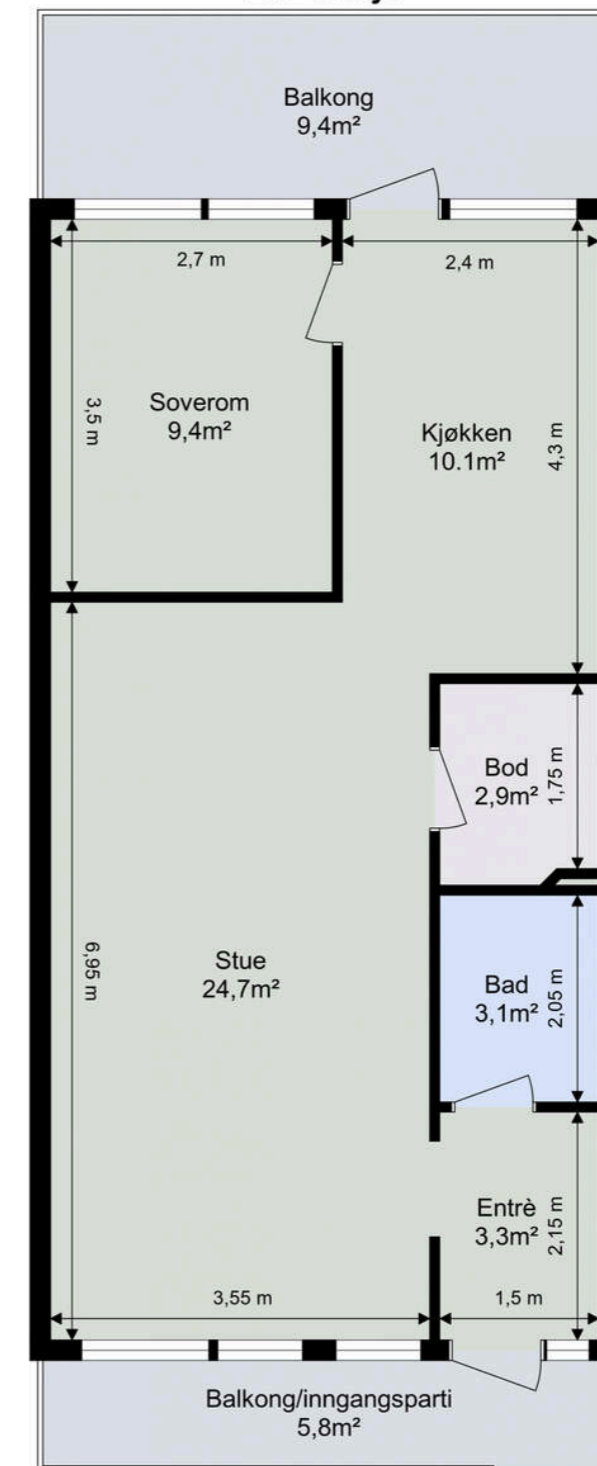

Tegningen er ikke i målestokk. Arealangivelser er ca. arealer og må ikke forveksles med enhetens totale areal.

KJERNEINFORMASJON

ØKONOMI

Forretningsfører

RISVOLLAN BORETTSLAG

Om borettslaget

Risvollan Borettslag er Norges største frittstående borettslag med 1 128 leiligheter og med et tomteareal på ca. 500 mål.

Borettslagets hjemmeside: <https://risvollan-borettslag.no/>

Felleskostnader pr. mnd

4.592,-

Felleskostnader inkluderer

Tv, bredbånd, kommunale avgifter, varmtvann, oppvarming, renter og avdrag på fellesgjeld, vaktmestertjenester m.m.

Fiberbredbånd: kr 349,-
Varmeleie: kr 651,-
Kabel-TV "Canal Digital": kr 110,-
Andel felleskostnader: kr 3 482,-

Andel fellesgjeld

109.365,- per torsdag, 30. april 2026

Lånebetingelser fellesgjeld

Borettslaget har en gjeld på kr 139 000 000 per 31. desember 2025.

Husbanken | 14631092
Serielån | 4 terminer

Innfrielse 03.11.2033
Nom. rentesats | 4,14%

Danske Bank | 1088788
Serielån | 4 terminer
Innfrielse 30.06.2047
3 mnd Nibor + 0,65%

Det gjøres oppmerksom på at borettslaget har tatt opp et ekstra lån på 30 millioner kroner i april 2026.

Andel fellesformue

18.083,- per onsdag, 31. desember 2025

Regnskap / Budsjett / Kostnadsøkninger

Borettslagets økonomi per 31. desember 2025

- Årsresultat kr 5 795 424
- Egenkapital kr 121 821 650
- Disponible midler kr (-) 16 370 604
- Ubenyttet kassakreditt kr 18 629 395,-

Planlagte vedlikeholds- og rehabiliteringstiltak
Borettslaget er i prosessen med å utarbeide et strategisk veikart for fremtidig vedlikehold og oppgraderinger av bygningsmassen. I den forbindelse er det identifisert flere aktuelle tiltak, herunder oppgradering av varmeanlegg/energiforsyning, rehabilitering av fasader, rørfornyning samt utskifting av tak.

Borettslaget har engasjert rådgiver for utarbeidelse av tilstandsrapport og langsiktig vedlikeholdsplan. Dette arbeidet

vil bli gjennomført i 2026 og vil gi grunnlag for prioritering av tiltak samt vurdering av kostnader og fremdrift. Det planlegges også et prøveprosjekt for rørfornyning i én av blokkene, med oppstart i 2026, for å kartlegge omfang og kostnadsnivå for tilsvarende arbeider i borettslaget.

Det er per i dag ikke fattet endelige vedtak om gjennomføring av de nevnte tiltakene, og det foreligger heller ikke konkrete kostnadsestimater. Fremtidige vedlikeholds- og rehabiliteringstiltak kan medføre økte felleskostnader og/eller behov for låneopptak. Beboerne i borettslaget vil fortløpende få informasjon om prosjektet.

Forkjøpsrett

Borettslaget praktiserer forkjøpsrett.

Styregodkjenning

Kjøper av andelen må godkjennes av borettslagets styre for å ta boligen i bruk. Kjøper bærer selv risikoen for at godkjenning blir gitt og må videreselge boligen for egen regning og risiko dersom styret ikke godkjenner kjøper som ny andelseier. Overtakelse, hjemmelsoverføring og oppgjør vil uansett bli gjennomført i henhold til kontrakt.

Dyrehold

Det er tillatt å ha husdyr som ikke er til ulempe for andre. Hunder og katter som har fast tilhold i borettslaget skal registreres. For mer informasjon om dyrehold vises til husordensreglene som er vedlagt i prospektet.

Forsikring

Forsikringsselskap Fremtind Forsikring AS
Polisenummer1350552

Sikringsordning

Sikringsfond er en forsikringsordning som dekker tap borettslaget får som følge av at andelseiere misligholder betaling av løpende fellesutgifter. Medlemskap i sikringsordning kan tegnes av det enkelte borettslag, eller av boligbyggelag på vegne av tilknyttede borettslag. Borettslaget har ikke sikringsordning for ubetalte fellesutgifter, som betyr at dersom en av andelseierne ikke betaler sine fellesutgifter må borettslaget selv ta tapet og fordele det på de øvrige andelseierne.

Formuesverdi primær

695.998,- for 2024

Formuesverdi sekundær

2.783.993,- for 2024

Info kommunale avgifter

Kommunale avgifter er inkludert i fellesutgiftene.

Info formuesverdi

Stortinget har vedtatt en ny modell for beregning av formuesverdi for bolig. Den nye utregningsmodellen beregner

boligverdier basert på grunnkretser i stedet for kommuner, og skal benyttes fra og med inntektsåret 2026. Dette kan medføre at markedsverdien settes høyere eller lavere enn tidligere og innebærer at både selger og megler kan benytte tall som ikke nødvendigvis er oppdaterte på tidspunktet for utarbeidelse av salgsoppgaven. Det tas derfor forbehold om at formuesverdien kan bli endret og eventuelt øke ved endelig fastsettelse i skatteåret.

For primærbolig utgjør formuesverdien 25 % av beregnet eller dokumentert markedsverdi opptil kr 10 000 000, og deretter 70 % av den delen som overstiger dette beløpet. For sekundærbolig utgjør formuesverdien 100 % av beregnet eller dokumentert markedsverdi.

Andre utgifter

I tillegg til de månedlige felleskostnadene kommer kostnader til strøm og innboforsikring.

Selger opplyser om et årlig strømforbruk på ca. 3 500 kWh.

Kommentar fellesgjeld

Andel fellesgjeld er stipulert per 30.04.2026. Andel felles gjeld per 31.12.2025 var kr 90 855. Borettslaget har i april 2026 tatt opp et ekstra lån på 30 millioner kroner, som er grunnen til at fellesgjelden har økt.

OFFENTLIGE FORHOLD

Ferdigattest/Midlertidig brukertillatelse

Det foreligger midlertidig brukstillatelse for boligblokk på Asbjørn Øverås veg 14, datert 22.01.1973. Videre foreligger ferdigattest for Asbjørn Øverås veg 14, datert 22.11.2016, gjeldende nye balkonger, svalganger og trappeadkomst til rekkehus/leilighetsbygg. Gjenoppbygging etter brann.

Det er innført nye bestemmelser i plan- og bygningsloven om at ferdigattest ikke utstedes for bygg/endringer som ble omsøkt før 01.01.1998. Det vil dermed ikke være mulig å be om ferdigattest for slike tiltak. Dette betyr ikke at tiltak blir lovlige, men at saken ikke lenger kan avsluttes med ferdigattest. Ferdigattest er en sluttattest fra bygningsmyndighetene om at et søknadspliktig tiltak er ferdigstilt. At evt. ferdigattest / midl. brukstillatelse eksisterer, gir ingen garanti for at det ikke er utført arbeid som ikke er byggemeldt eller godkjent.

Megler har kontrollert dagens planløsning opp mot de byggegodkjente tegningene og det bemerkes følgende avvik:

- Opprinnelig "loft" er tatt i bruk som vaskerom. Bruksendring fra tilleggsdel til rom for varig opphold er søknadspliktig, og oversendte byggetegninger tilsier at bruksendring ikke er omsøkt/byggemeldt.
- Døren inn til soverommet gikk opprinnelig fra stuen, men er flyttet til kjøkkenet.

Kjerneinformasjon

Det er den til enhver tid eier av eiendommen som er ansvarlig for at eiendommen oppfyller offentligrettslige krav og vilkår for bruk. Det er uvisst om godkjenning vil bli gitt ved en evt. søknad. Kjøper overtar ansvar, risiko og konsekvenser knyttet til dette. Konf. megler for ytterligere informasjon.

Regulerings- og arealplaner

Området er i gjeldende kommuneplanens arealdel 2022-2034 vist i byggesone 3, i et område som er avsatt til bebyggelse og anlegg, bevaring kulturmiljø, blå/grønnstruktur m.m. Videre er eiendommen regulert til boligformål iht. reguleringsplan r112f (18.11.1970).

Reguleringsplaner / planarbeid i nærområdet:

r20220029: Planen legger til rette for ny sykkelveg med fortau samt støyskjerming langs Utleirvegen på strekningen mellom Steindalsvegen og Blaklivegen.

r20190038: Det er vedtatt oppgradering og utvikling av Risvollan lokale senter, med adresse Ingeborg Aas veg 1, 2, 4 og 6.

r20230023: Det er igangsatt planlegging for detaljregulering av Marie Sørдалs veg.

Kopi av situasjonskart er vedlagt salgsoppgave. Utsnitt av plan med tilhørende bestemmelser kan fås ved henvendelse til megler.

Vei/Vann/Avløp

Eiendommen er tilknyttet kommunalt ledningsnett via private stikkledninger. Eier er selv ansvarlig for private stikkledninger til bygningen. For private fellesledninger er det normalt solidarisk vedlikeholdsplikt. Det er adkomst fra offentlig vei.

Legalpant

Borettslaget har lovbestemt første prioritets pant i andelen for opptil 2 G (folketrygdens grunnbeløp). Pantet dekker borettslagets krav på felleskostnader samt andre krav borettslaget måtte få mot andelseieren. Kommunen har legalpant i eiendommen for eventuelle ubetalte kommunale skatte- og avgiftskrav.

Radonmåling

Det gjøres oppmerksom på at det ved utleie er krav til å gjennomføre radonmåling, og at forsvarlige nivåer skal kunne dokumenteres. Kravet gjelder alle typer utleieboliger, inkludert leiligheter og hybler i tilknytning til egen bolig, såfremt det betales husleie. I de tilfeller hvor det ikke er opplyst at selger har kunnskap om eiendommens radonnivå må kjøpere som ønsker å leie ut hele eller deler av eiendommen, særskilt være oppmerksom på at de overtar ansvaret for den usikkerheten dette medfører. Se <http://www.nrpa.no> for nærmere informasjon.

Adgang til utleie

Andelseieren kan overlate boligen til andre i opptil 30 døgn i året uten styrets samtykke. Med samtykke kan andelseier

overlate boligen til andre i inntil tre år hvis andelseier har bodd i boligen i minst ett av de to siste år. Utleie i andre tilfeller kan godtas ved særlige grunner, jf. burettslagslova § 5-6.

Offentligrettslig pålegg

Det gjøres oppmerksom på at megler ikke har innhentet særskilte opplysninger om det finnes pålegg fra brann/feierevesen på eiendommen.

PRISANTYDNING INKLUDERT OMKOSTNINGER

Omk. kjøper beskrivelse

2 770 000,00 (Prisantydning)

109 365,00 (Andel av fellesgjeld)

2 879 365,00 (Pris inkl. fellesgjeld)

Omkostninger

8 900,00 (Boligkjøperforsikring * (valgfritt))

8 406,00 (Forhåndsvarsling forkjøpsrett)

545,00 (Tinglysning hjemmelsoverføring andel)

545,00 (Tinglysningsgebyr pantedokument)

9 496,00 (Omkostninger totalt (uten Boligkjøperforsikring))

18 396,00 (Omkostninger totalt (med Boligkjøperforsikring))

2 888 861,00 (Totalpris inkl. omkostninger (uten

Boligkjøperforsikring))

2 897 761,00 (Totalpris inkl. omkostninger (med

Boligkjøperforsikring))

Vi gjør oppmerksom på at ovennevnte totalsum er beregnet ut fra kjøpesum tilsvarende prisantydning. Det tas forbehold om endring i gebyrer. Andel fellesgjeld følger boligen og skal således ikke innbetales ved overtagelse.

Betalingsbetingelser

Kjøpesum med tillegg av omkostninger skal være disponibelt på meglers klientkonto innen overtagelse. Normalt innebærer dette at fullt oppgjør må være innbetalt på meglers klientkonto senest to virkedager før avtalt overtagelsesdato. Eventuelle vilkår knyttet til innbetalingen, eksempelvis pantedokument som skal tinglyses til fordel for kjøpers bank, må være megler i hende i god tid før overtagelse kan finne sted.

Kjøpesummen skal innbetales fra norsk finansinstitusjon og/eller kjøpers konto i norsk finansinstitusjon. Eventuell egenkapital skal innbetales i én samlet betaling fra kjøpers egen konto i norsk finansinstitusjon.

Alle eiendomsmeglingsforetak har lovpålagt forsikring av

klientmidler begrenset oppad til kr 45 mill. Enkelt saker er forsikret inntil kr 15 mill. Dersom kjøpers låneinstitusjon krever tilleggsforsikring ved omsetning over 15 millioner, må kjøper selv eller dennes låneinstitusjon dekke utgiftene forbundet med dette.

Lovanvendelse

Eiendommen selges etter reglene i avhendingsloven. Salgsoppgaven er basert på de opplysningene selger har gitt til megler, den bygningssakyndiges tilstandsrapport, samt opplysninger innhentet fra kommunen, Kartverket og andre tilgjengelige kilder. Det er viktig at kjøper setter seg grundig inn i alle salgsdokumentene, herunder salgsoppgave, tilstandsrapport og selgers egenerklæring. Kjøper anses kjent med forhold som er tydelig beskrevet i salgsdokumentene, og slike forhold kan ikke påberopes som mangler. Dette gjelder uavhengig av om kjøper har lest dokumentene. Alle interessenter oppfordres til å undersøke eiendommen nøye, gjerne sammen med fagkyndig før bud inngis. Kjøper som velger å kjøpe usett kan ikke gjøre gjeldende som mangel noe han burde blitt kjent med ved undersøkelsen. Dersom det er behov for avklaringer, anbefaler vi at interessenter rådfører seg med eiendomsmegler eller egne rådgivere før det legges inn bud.

En bolig som har blitt brukt i en viss tid, har vanligvis blitt utsatt for slitasje og skader kan ha oppstått. Slik bruksslitasje må kjøper regne med, og det kan avdekkes enkelte forhold etter overtakelse som nødvendiggjør utbedringer. Normal slitasje og skader som nødvendiggjør utbedring, er innenfor hva kjøper må forvente og vil ikke utgjøre en mangel. Kjøper og selgers rettigheter og plikter reguleres av avtalen mellom partene, samt informasjonen som har vært tilgjengelig for kjøperen i forbindelse med handelen. Avtalen utfylles av avhendingsloven, og det gjelder ulike avtalevilkår avhengig av om kjøper er forbrukerkjøper eller ikke. Dette er nærmere beskrevet nedenfor.

På grunn av ulike avtalevilkår kan selger vurdere bud fra en som ikke er forbruker, ulikt fra en forbrukers bud. Dersom kjøper ikke er forbruker, er selger sitt mulige mangelsansvar begrenset fordi eiendommen selges «som den er». Selger kan ikke ta «som den er» forbehold ovenfor en forbrukerkjøper. Selv et lavere bud fra en som ikke er forbruker kan foretrekkes fordi begrensningen i mulig mangelsansvar kan ha egenverdi for selger. Selger står fritt til å forkaste eller akseptere ethvert bud, og er for eksempel ikke forpliktet til å akseptere høyeste bud. Budgiver skal i budskjemaet avgi egenerklæring om budgiver er forbruker eller næringsdrivende/person som hovedsakelig handler som ledd i næringsvirksomhet.

Forbrukerkjøp - definisjon: Med forbrukerkjøp menes kjøp av eiendom når kjøperen er en fysisk person som ikke hovedsakelig handler som ledd i næringsvirksomhet.

Forbruker - avtalevilkår: Eiendommen har en mangel dersom den ikke er i samsvar med kravene som følger av avtalen, eller

Kjerneinformasjon

det foreligger brudd på bestemmelsene i avhendingsloven §§ 3-2 til 3-8. Hvis eiendommen ikke er i samsvar med det kjøperen må kunne forvente ut ifra alder, type og synlig tilstand, kan det være grunnlag for mangelskrav. Det samme gjelder hvis det er holdt tilbake eller gitt uriktige opplysninger om eiendommen. Dette gjelder likevel bare dersom man kan gå ut ifra at det virket inn på avtalen at opplysningen ikke ble gitt eller at feil uriktige opplysninger ikke blir rettet i tide på en tydelig måte. Boligen kan ha en mangel etter avhendingsloven § 3-3 dersom det er avvik mellom opplyst og faktisk innvendig areal, forutsatt at avviket er på 2% eller mer og minimum 1 kvm.

Ved beregning av et eventuelt prisavslag eller erstatning må kjøper selv dekke tap/kostnader opptil et beløp på kr. 10 000 (egenandel).

Ikke-forbruker (næringsdrivende) - definisjon: Hvis kjøper er en juridisk person, eller en fysisk person som hovedsakelig handler som ledd i næringsvirksomhet, vil kjøpet ikke anses som et forbrukerkjøp.

Ikke-forbruker - avtalevilkår: Eiendommen har en mangel dersom den ikke er i samsvar med kravene som følger av avtalen. Eiendommen selges «som den er», og selgers ansvar utover det konkret avtalte er da begrenset etter avhendingsloven § 3-9, første ledd andre setning. Avhendingsloven § 3-3 andre ledd fravikes, og hvorvidt boligens arealsvikt utgjør en mangel vurderes etter avhendingsloven § 3-8. Informasjon om kjøpers undersøkelsesplikt, herunder oppfordringen om å undersøke eiendommen nøye, gjelder også for kjøpere som ikke anses som forbrukere.

En forutsetning for salget er at skjøtet for eiendommen tinglyses på kjøper. Interessenter og kjøper må godta at selger og megler bruker elektronisk kommunikasjon i salgsprosessen.

Dersom kjøper er utenlandsk statsborger kreves det at vedkommende har et såkalt D-nummer til erstatning for norsk personnummer. Rekvirering av D-nummer må sendes Kartverket samtidig med innsending av skjøtet for tinglysing. Skjøtet blir liggende i Kartverket inntil kjøper har fått D-nummer av Skatteetaten. Når Kartverket har mottatt D-nummeret fra Skatteetaten, vil skjøtet bli tinglyst umiddelbart. Rekvirering av D-nummer i forbindelse med tinglysing av skjøte vil ofte medføre at oppgjør og utbetaling til selger blir forsinket med noen uker. Kjøper må i disse tilfellene enten ta forbehold i bud om forsinket utbetaling til selger, eller være forberedt på å dekke forsinkelsesrenter til selger. Kontakt ansvarlig megler for informasjon før budgivning.

Opplysningene i salgsoppgaven er godkjent av selger. Alle interessenter oppfordres imidlertid til grundig besiktigelse av eiendommen, gjerne sammen med fagmann før bud inngis.

ØVRIGE KJØPSFORHOLD**Overtakelse**

Overtakelse etter avtale med selger. Interessenter oppfordres til å angi ønsket overtakelse i budskjema.

Skjøte sendes for tinglysning i forbindelse med oppgjøret. Oppgjør forutsetter at det er gjennomført overtagelse og at partene har signert en overtakelsesprotokoll og sendt denne til oppgjørsavdelingen slik som avtalt i kontrakt. Det forutsettes at kjøte tinglyses i kjøpers navn. Hvis interessenter mot formodning ikke ønsker tinglysning av kjøte må det tas forbehold om dette i kjøpetilbudet.

Budgivning

Bud kan legges inn på nettannonsen på "gi bud" knappen eller via hjemmesiden. Ved elektronisk budgivning så kan bud legges inn trygt og enkelt med bank-ID. Megler kan også kontaktes for tilsendelse av budkjema og budskjema finnes også i salgsoppgaven.

All budgivning må foregå ved skriftlighet. Ta kontakt med megler dersom det er behov for bistand for å inngi bud.

Eiendomsmegler skal legge til rette for en forsvarlig avvikling av budrunden og kan ikke videreformidle bud med en kortere akseptfrist enn kl. 12.00 første virkedag etter siste annonserte visning. Etter klokken 11:30 anbefaler vi akseptfrist på minimum 30 minutter.

Megler kan ikke formidle bud med forbehold om at budet eller forbehold i budet skal holdes skjult (hemmelig) for andre budgivere og interessenter.

Megler tar ikke noe ansvar for forsinkelser på el- eller telenettet. Under budrunden kan akseptfristene kortes inn ved mottakelse av nye bud. Akseptfristen fra kjøper er absolutt. Det betyr at dersom selger velger å akseptere budet, må kjøper meddeles aksept innen utløpet av akseptfristen. Dersom du utsetter inngivelse av bud til tett opp mot akseptfristen er det en reell fare for at eiendommen kan bli solgt før ditt bud fremkommer til megler.

Boligselgerforsikring

Selger har tegnet boligselgerforsikring. Selgers egenerklæringskjema er vedlegg til dette prospekt. Forsikringsvilkår kan fås ved henvendelse til megler.

Boligkjøperforsikring

Mange kjøpere har anledning til å tegne boligkjøperforsikring. Vedlagt i salgsoppgaven følger informasjon om Boligkjøperforsikring fra Söderberg & Partners. Boligkjøperforsikring er en rettshjelpsforsikring som gir trygghet og profesjonell juridisk hjelp dersom det oppdages uventede feil eller mangler ved boligen de neste fem årene. Les mer om Boligkjøperforsikring i vedlagte materiell eller på <https://www.soderbergpartners.no/eiendom/boligkjoper/>.

Innbo og løsøre

Med mindre annet er uttrykkelig avtalt gjelder NEF's normgivende liste over løsøre og tilbehør, se vedlagt liste til salgsoppgaven. Til orientering er det full avtalefrihet om hva som skal følge med bolig og fritidsbolig ved salg. I de tilfeller det medfølger hvitevarer i handelen, overleveres disse uten noen form for garanti utover leverandørgaranti.

Følgende medfølger handelen:

- Hvite hyller på kjøkkenet
- Hvitevarer på kjøkkenet
- Garderobeskap på soverom

Eier

Dan Fredrik Øverbø

Tilbud på lånefinansiering

Proaktiv Eiendomsmegling samarbeider med Handelsbanken om formidling av finansielle tjenester. Ta gjerne kontakt med oppdragsansvarlig for et uforpliktende tilbud vedrørende finansiering. Proaktiv Eiendomsmegling mottar ikke godtgjørelse for dette.

Meglers vederlag

Det er avtalt fastpris tilsvarende kr. 28 000,- for gjennomføring av salgsoppgøret. I tillegg er det avtalt at oppdragsgiver skal dekke markedsføringspakke kr 23 900,-, tilretteleggingsgebyr kr 15 000,-, grunnboksutskriften kr 250,-, visning kr 2 950,- per stk, overtagelse kr 0,-, kredittkostnad kr 4 500,-, oppgjørshonorar kr 6 990,- og e-signeringskostnad kr 500,-. Meglerforetaket har krav på å få dekket avtalte utlegg i henhold til oppdragsavtalen totalt kr 25 892,-. Utleggene omfatter tinglysning av sikringsobligasjon, kommunale opplysninger, eierskiftegebyr til forretningsfører, opplysningsgebyr til forretningsfører, foto og tilstandsrapport. Det er gitt full salgsgaranti på meglerprovisjonen, alle vederlag og alle utlegg på dette oppdraget, med unntak av kostnadene til takstmann og kommunal informasjon. Alle beløp er inkl. mva. I tillegg kommer det evt. kostnader for boligselgerforsikring.

Proaktiv Gruppen AS og eiendomsmeglingsforetakene som er tilknyttet Proaktiv har samarbeid med forskjellige foretak som tilbyr forbrukerne produkter eller tjenester i forbindelse med et salgsoppgøret. Våre samarbeidspartnere er: Søderberg & Partners AS - formidler av boligkjøperforsikring, Gjensidige - formidler av boligselgerforsikring, Meglerfront - leverandør av digitale oppgjørsskjemaer og overtakelsesprotokoller som også inneholder tilbud til forbruker om tilpassede strøm-, internett- og alarmtjenester, Vend Marketplaces AS og Bomega AS - markeds plasser på nett, Schibsted - markedsføring i SOME, Eiendomsverdi - formidler av nabolagsprofiler. Hvilke produkter/ tjenester kjøper og selger får i forbindelse med oppdraget, kan variere ut fra hvor i landet eiendommen ligger.

Andre forsikringer

Kjøper står selv ansvarlig for å tegne andre nødvendige forsikringer som innboforsikring m.m.

Personopplysningsloven

Vi gjør oppmerksom på at vi lagrer personopplysninger på, interessenter, budgivere og kjøpere. Videre opplyser vi at mulighetene for å slette sine personopplysninger er begrenset, som følge av at eiendomsmeglingsforetak har plikt til å oppbevare kontrakter og dokumenter i minst 10 år, iht. eiendomsmeglingsforskriften. Du kan lese om vår behandling av personopplysninger i vår personvernerklæring på <https://proaktiv.no/personvernerklæring>

Hvitvaskingsreglene

Det følger av lov om tiltak mot hvitvasking og terrorfinansiering at meglerforetaket er forpliktet til å foreta kundetiltak av begge parter i handelen. For oppdragsgiver skjer dette i forbindelse med inngåelse av oppdraget, og for kjøper på tidspunkt for kontraktsinngåelse. Dersom slik kundekontroll ikke kan gjennomføres, er meglerforetaket pålagt å avstå fra gjennomføring av oppgjøret. Partene er selv ansvarlig for eventuelle kostnader og ansvar dette kan medføre uten at det kan anføres et kontraktsrettslig ansvar overfor meglerforetaket.

Vedlegg til salgsoppgave

Vedleggene er en del av den komplette salgsoppgaven. Det er viktig at interessenter setter seg godt inn i vedleggene og kontakter megler med eventuelle spørsmål før bud inngis.

Om meglerforetaket

Ansvarlig megler: Steinar Skaanes
Eiendomsmeglerfullmektig: Aurora Marie Fredriksen

Dato salgsoppgave
11.5.2026

VEDLEGG

«Det finnes ingen kunnskap som ikke er verdifull.»

-Edmund Burke

Egenerklæring

Asbjørn Øverås veg 14A, 7036 TRONDHEIM

24 Feb 2026

Informasjon om eiendommen

Adresse	Postadresse	Enhetsnummer
Asbjørn Øverås veg 14A	Asbjørn Øverås veg 14A	

Opplysninger om selger og salgsobjekt

Er boligen en del av et sameie, aksjeselskap eller borettslag?

Ja Nei

Driver du med omsetning eller utvikling av eiendom?

Ja Nei

Når kjøpte du boligen?

Kjøpte boligen i januar 2022, tok over mars 22

Har du selv bodd i boligen?

Ja Nei

Når og hvor lenge har eieren bodd i boligen? Hvis det er lengre perioder eieren ikke har bodd i boligen er det fint om du oppgir dette. Her kan du også oppgi annen relevant informasjon om eierskapet.

Har bodd i boligen siden 1 mars til pr dags dato

Informasjon om eksisterende husforsikring

Gjensidige Forsikring ASA-49

Informasjon om selger

Selger

Øverbo, Dan Fredrik

Forbehold

Selger tar spesifikt forbehold om feil og mangler som er beskrevet i egenerklæringskjemaet.

Boligkjøper anses å kjenne til forholdene som er omtalt i dette egenerklæringskjemaet. Disse forholdene kan ikke gjøres gjeldende som feil eller mangler senere.

Boligkjøper oppfordres til å selv undersøke eiendommen grundig.

Side 1



Våtrom

1 Har det vært feil på bad, vaskerom eller toalettrom?
 Ja Nei, ikke som jeg kjenner til

2 Er det utført arbeid på bad, vaskerom eller toalettrom?
 Ja Nei, ikke som jeg kjenner til

2.1.1 Navn på arbeid
 Nytt arbeid

2.1.2 Årstall
 2026

2.1.3 Hvordan ble arbeidet utført?
 Faglært Ufaglært

2.1.4 Fortell kort hva som ble gjort av faglærte
 Skifte av dusj, innredning, vask og toalett Nedlekting av tak for å få inn downlights og strøm til vifte

2.1.5 Hvilket firma utførte jobben?
 Aalmo as elektriker Og rørfunn

2.1.6 Har du dokumentasjon på arbeidet?
 Ja Nei

Tak, yttervegg og fasade

3 Har det lekket vann utenfra og inn, eller er det sett andre tegn til fukt?
 Ja Nei, ikke som jeg kjenner til

4 Er det utført arbeid på tak, yttervegg, vindu eller annen fasade?
 Ja Nei, ikke som jeg kjenner til

4.1.1 Navn på arbeid
 Nytt arbeid

4.1.2 Årstall
 2025

4.1.3 Hvordan ble arbeidet utført?
 Faglært Ufaglært

4.1.4 Fortell kort hva som ble gjort av faglærte
 Risvollan borettslag har skiftet 2 vindu så lenge jeg har bodd i boligen

4.1.5 Hvilket firma utførte jobben?
 Risvollan borettslag

4.1.6 Har du dokumentasjon på arbeidet?

Side 2



Ja Nei

Kjeller

5 Har sameiet eller borettslaget hatt problemer med fukt, vann eller oversvømmelse i kjeller eller underetasje?
 Ja Nei, ikke som jeg kjenner til

6 Har boligen kjeller, underetasje eller andre rom under bakken?
 Ja Nei

8 Er det utført arbeid med drenering?
 Ja Nei, ikke som jeg kjenner til

Elektrisitet

9 Har det vært feil på det elektriske anlegget?
 Ja Nei, ikke som jeg kjenner til

10 Er det utført arbeid på det elektriske anlegget?
 Ja Nei, ikke som jeg kjenner til

10.1.1 Navn på arbeid
 Nytt arbeid

10.1.2 Årstall
 2025

10.1.3 Hvordan ble arbeidet utført?
 Faglært Ufaglært

10.1.4 Fortell kort hva som ble gjort av faglærte
 Det er foretatt total rehabilitering av det elektriske i boligen Alt er byttet ut Trekt nye kurser Rehabilert sikringsskap Ny komfyrvakt Smart lysstyring på bolig Ny varme i gulv i entre

10.1.5 Hvilket firma utførte jobben?
 Aalmo As

10.1.6 Har du dokumentasjon på arbeidet?
 Ja Nei

Rør

11 Har eiendommen privat vannforsyning (ikke tilknyttet det offentlige vannettet), septik, pumpekum, brønn, avlopskvern eller liknende?
 Ja Nei, ikke som jeg kjenner til

12 Har det vært feil på utvendige eller innvendige avloprør eller vannrør?

Side 3



Ja Nei, ikke som jeg kjenner til

13 Er det utført arbeid på utvendige eller innvendige avlopsrør eller vannrør?

Ja Nei, ikke som jeg kjenner til

Ventilasjon og oppvarming

14 Er det eller har det vært nedgravd oljetank på eiendommen?

Ja Nei, ikke som jeg kjenner til

15 Har det vært feil på varmeanlegg eller ventilasjonsanlegg?

Ja Nei, ikke som jeg kjenner til

16 Er det utført arbeid på varmeanlegg eller ventilasjonsanlegg?

Ja Nei, ikke som jeg kjenner til

Skjevheter og sprekker

17 Er det tegn på setningsskader eller sprekker i for eksempel grunnmur eller fliser?

Ja Nei, ikke som jeg kjenner til

18 Har det vært feil eller gjort endringer på ildsted eller pipe?

Ja Nei, ikke som jeg kjenner til

Sopp og skadedyr

19 Har det vært skadedyr i boligen eller andre bygninger på eiendommen?

Ja Nei, ikke som jeg kjenner til

20 Har det vært skadedyr i fellesområdene til sameiet eller borettslaget?

Ja Nei, ikke som jeg kjenner til

21 Har det vært mugg, sopp eller råte i boligen eller andre bygninger på eiendommen?

Ja Nei, ikke som jeg kjenner til

22 Har det vært mugg, sopp eller råte i sameiet eller borettslaget?

Ja Nei, ikke som jeg kjenner til

Beskriv omfanget

Eneste jeg er viten om er skilteveggene mellom leilighetene som har noe fukt, men det er risvolla borettslag igang med å utbedre

Side 4



Planer og godkjenninger

23 Mangler boligen eller andre bygninger brukstillatelse eller ferdigattest for søknadspliktige tiltak?

Ja Nei, ikke som jeg kjenner til

24 Har du bygd på eller gjort om kjeller, loft eller annet til boligrom?

Ja Nei

25 Selges eiendommen med utleiedel som leilighet, hybel eller lignende?

Ja Nei

27 Er det utført radonmåling?

Ja Nei, ikke som jeg kjenner til

28 Er det andre forhold av betydning eller sjenanse for eiendommen eller nrområdet?

Ja Nei, ikke som jeg kjenner til

29 Foreligger det planer eller bestemmelser som kan medføre endringer av felleskostnader eller fellesgjeld?

Ja Nei, ikke som jeg kjenner til

30 Er sameiet eller borettslaget er involvert i konflikter av noe slag?

Ja Nei, ikke som jeg kjenner til

Andre opplysninger

31 Har ufaglærte utført arbeid som normalt bør utføres av faglærte? Du trenger ikke gjenta noe du allerede har nevnt.

Ja Nei, ikke som jeg kjenner til

32 Har du andre opplysninger om boligen eller eiendommen utover det du har svart?

Ja Nei, ikke som jeg kjenner til

Boligselgerforsikring

Boligen selges med boligselgerforsikring

En boligselgerforsikring gir trygghet for selger og kjøper, og kan dekke feil og mangler som enten ikke er opplyst om eller det ikke var kjennskap til da salget ble gjennomført.

Forsikringen er tegnet i Gjensidige Forsikring ASA

Forsikringsnummer 71119083

Side 5

Egenerklæringskjema

Name: Øverbø, Dan Fredrik Date: 2026-02-24

Identification:
 Øverbø, Dan Fredrik

Egenerklæringskjema

Signed by:
Øverbø, Dan Fredrik 24/02-2026 12:30:54 BANKID

 This document contains electronic signatures using EU-compliant PAdES - PDF
Advanced Electronic Signatures (Regulation (EU) No 910/2014 (eIDAS))



Sjekk gyldighet på rapport



TILSTANDSRAPPORT

Boligtype

Leilighet

Adresse

Asbjørn Øverås veg 14 A

7036 TRONDHEIM

5001/84/0/6/2163/0

Rapportdato

02.03.2026

TG 0  0TG 1  3TG 2  3TG 3  0TG IU  1

ASBJØRN ØVERÅS VEG 14 A - 5001/84/0/6/2163/0

Befaring utført den 23.02.2026 av:

Christer Prestmo Laugen
Witsø og Svea Takst ASTravbanevegen 1
7044 Trondheim+4792492286
christer@wstakst.no

Takstmann og tømrersvenn med over 15-års erfaring i byggebransjen.

Om rapporten

Rapporten følger den nye forskriften i avhendingsloven som ble gjeldene fra og med 01.01.2022 med revisjon i 2024 hva angår punkt 1 og 2:

1. Forskriften § 2-23 siste ledd trer i kraft 17. desember 2025.
2. De andre bestemmelsene i forskriften trer i kraft 1. januar 2026.

Denne rapporten er også i tråd med NS 3600: 2025 – Teknisk tilstandsanalyse ved omsetning av bolig der forskriften krever det, eller når den bygningsakkyndige selv velger det.

Takstrapporten er spesifikk for sertifiserte takstmenn.

Kunden/rekvirenten skal lese gjennom dokumentet før bruk og gi tilbakemelding til takstmannen hvis det finnes feil/mangler som bør rettes opp. Rapportens varighet er 1 år, og etter den tid bør takstmannen kontaktes for ny befaring og oppdatering.

Rapporten vil kun inneholde de bygningsdelene som hver enkelt takstmann har vurdert som vesentlig informasjon for det spesifikke oppdraget slik at forbrukere får et betryggende informasjonsgrunnlag før et boligkjøp.

Det er den enkelte takstmann som er ansvarlig for at alle nødvendige bygningsdelene er tatt med i rapporten.

Takstmannens integritet

Denne rapporten er utarbeidet av en uavhengig takstmann uten bindinger til andre aktører i eiendomsbransjen. Takstmannen har verken et ansettelsesforhold til, eller økonomisk interesse i sin oppdragsgivers virksomhet.

Levetidsbetraktninger

Når det refereres til levetid er dette basert på takstmannens erfaringstall og Byggforskeren 700.320 Intervaller for vedlikehold og utskifting av bygningsdeler, SINTEF Byggforsk, 2007.

Levetidsbetraktningene beregnes med hovedvekt på takstmannens skjønnsmessige vurdering av den enkelte bygningsdelens antatte gjenstående levetid. Dette avhenger også av forskjellige faktorer som kan gjøre seg gjeldende når det gjelder værforhold og bruk. Levetiden vil variere noe dersom andre kriterier enn teknisk levetid, som for eksempel vedlikehold, estetikk, økonomi, sikkerhet, funksjon eller andre brukerønsker, er lagt til grunn. Alderen er kun en del av tilstandsgraden (TG) sammen med funksjonaliteten.

Forventet gjenværende brukstid vil kunne avhenge av tilstand, egenskaper, design, utførelse, gjennomført vedlikehold, alder, miljø (bruk og ytre påkjenninger), forventet framtidig slitasje og konsekvens ved brudd.

Alle bygningsdeler er under vedvarende aldring og forventet levealder er oppgitt under levetidsbetraktninger. I mange tilfeller kan levetid i praksis være både kortere og lengre. Graden TG2 er i enkelte tilfeller benyttet på forhold og bygningsdeler som ikke har synlig svekkelse, men der normal levetid er marginal eller har usikker restlevetid.

 Tilstandsgradene	
TG 0 	Ingen avvik Tilstandsgrad 0 gis når bygningsdelen ikke har noen avvik. Bygningsdelen skal være tilnærmet ny, ikke vise tegn på slitasje og det skal være lagt frem dokumentasjon på faglig god utførelse. Det er ingen merknader til delen.
TG 1 	Mindre eller moderate avvik Tilstandsgrad 1 gis når bygningsdelen har mindre avvik. Bygningsdelen skal bare ha normal slitasje, og strakstiltak skal ikke anses som nødvendig. Graden kan også brukes når delen er ny, men der dokumentasjon på faglig god utførelse mangler.
TG 2 	Vesentlige avvik Tilstandsgrad 2 gis når bygningsdelen har vesentlige avvik. Bygningsdelen skal enten ha feil utførelse, en skade eller symptomer på skade, sterk slitasje eller nedsatt funksjon. Graden gis når bygningsdelen trenger vedlikehold eller tiltak i nær fremtid. Graden skal også brukes når delen er gammel og det er grunn til å varsle om faren for skader på grunn av alderen, eller når det er grunn til å overvåke delen spesielt på grunn av fare for større skader eller følgeskader.
TG 3 	Store eller alvorlige avvik Tilstandsgrad 3 gis når bygningsdelen har store eller alvorlige avvik. Bygningsdelen har kraftige symptomer på forhold som man må regne med trenger utbedring straks eller innen kort tid. Graden skal også brukes ved påvist funksjonssvikt eller sammenbrudd.
TG IU 	Ikke undersøkt Hvis det ikke har vært mulig å undersøke bygningsdelen, for eksempel fordi krypekjelleren er uten inspeksjonsmulighet eller taket var tildekt med snø på undersøkelsestidspunktet, skal dette oppgis. For valg av tilstandsgrad gjelder de kriteriene som fremgår av den til enhver tid gjeldende bransjestandarden for teknisk tilstandsanalyse ved omsetning av bolig.

ASBJØRN ØVERÅS VEG 14 A - 5001/84/0/6/21 G3/0

Eiers plikter i forkant av tilstandsanalysen:

Forut for tilstandsanalysen bør det foreligge en egenerklæring fra eier. Eier skal fremskaffe relevant dokumentasjon for boligen. Dette gjelder for eksempel kvitteringer, samsvarserklæringer, kontrollseddel fra brann/feiervesenet etc.

Eier skal legge forholdene til rette for inspeksjon, inkludert å gi adgang til bygningsdeler og rom.

3/16

Nivå av analysen

- Tilstandsanalysen utføres ved grundige visuelle observasjoner kombinert med undersøkelser, nødvendige målinger, bruk av egnede instrumenter og registreringer.
- Det kan utføres inngrep i form av hulltaking i vegg eller etasjeskiller ved bad og i rom under terreng for undersøkelse av fukt ved mistanke til alvorlige avvik. (Ref. Forskrift til avhendingslova (tryggere bolighandel).
- Alle bygningsdeler som nevnt i rapporten vil bli undersøkt, med stor vekt på de områdene som takstmannen, erfaringsmessig, kjenner som svake punkter og hvor det kan oppstå konflikter i etterkant.
- I en tilstandsanalyse av f.eks leiligheter (andel, selveier og aksje) er enkelte bygningsdeler ikke inkludert, hvis de ikke er relevante for den aktuelle boligen.
- Den bygningsakkverdige skal flytte på tepper, møbler og annet inventar når det er nødvendig for å komme til det rommet eller den bygningsdelen som skal undersøkes. Dette gjelder likevel ikke for særlig tunge møbler og inventar, når disse ikke skjuler vesentlige installasjoner eller innretninger, og det heller ikke er andre grunner til å mistenke at flytting vil kunne avdekke vesentlige forhold

Selv om takstmannens analyser er svært grundig, kan det forekomme skjulte feil og mangler. For boliger er referansenivået for de ulike rom og bygningsdeler gitt som krav til tilstandsgrad TG 1, det vil si uten skader og fagmessig riktig utført og i henhold til gjeldende lov/forskrift som gjelder for den aktuelle boligen der ikke tilleggene angir annet. Generelt er referansenivået byggeforskrifter som var gjeldende når bygningen/bygningsdelen ble byggesøkt.

For alle TG 3 og TGIU anbefales det tiltak i form av ytterligere undersøkelser for å avdekke årsak og skadeomfang som grunnlag for et mer detaljert kostnadsoverslag.

ASBJØRN ØVERÅS VEG 14 A - 5001/84/0/6/21 G3/0

Forutsetninger

- På bakgrunn av dagens strenge krav til fallsikring vil tak og takteking normalt besiktiges fra bakkenivå og eventuelt stige der dette er forsvarlig etablert. Svill og innvendige konstruksjoner vil ikke bli kontrollert med mindre dette anses som en ytterst nødvendighet og der dette er tilgjengelig.
- Svill, bindingsverk og lukkede konstruksjoner vil ikke bli kontrollert med mindre dette anses som en ytterst nødvendighet og der dette er tilgjengelig. Yttervegger, gulv på grunn, etasjeskillere og himling vil normalt ikke bli kontrollert med rettningsmålere for og finne eventuelle skjevheter, med mindre dette er opplyst i rapporten.
- Det gjøres oppmerksomt på at møbler og inventar over 25kg ikke blir flyttet på under befaringen.
- Boligen er ikke isolasjonsvurdert da dette krever avansert teknologi.

Formål

Formålet med rapporten er å bidra til en enhetlig analyse og best mulig informasjon om boligen, som igjen vil føre til redusert konfliktnivå ved omsetning. Datagrunnlaget som kom frem ved tilstandsanalysen, kan også brukes til utarbeidelse av vedlikeholdsplaner og ved utleie.

For å unngå ulik tolkning av begreper som oppussing, vedlikehold, modernisering, rehabilitering med videre er det i rapporten konsekvent brukt begrepet tiltak. Tiltak er arbeider som skal til for å lukke et avvik. Rapporten erstatter ikke selgers opplysningsplikt eller kjøpers undersøkelsesplikt ved eierskifte. Tilstandsrapporten gir en beskrivelse og vurdering av byggverk og bygningsdeler som takstmannen har observert, og som har betydning ved eierskifte. Tilbakeholdt eller uriktig informasjon som har betydning for vurderingen, er ikke takstmannens ansvar. Rapporten er likevel ingen garanti for at det ikke kan finnes skjulte feil, skader og mangler.

Rapporten gir normalt ingen vurdering av boligens tilbehør, som hvitevarer, brunevarer og annet inventar. Dette gjelder også om tilbehøret er integrert. Produktnavn nevnes ikke.

4/16

Struktur og referansenivå

Rapportens omfang, struktur, metode og begrepsbruk følger i hovedsak Norsk Standard NS 3600:2025 (Teknisk tilstandsanalyse ved omsetning av bolig).

Normalt vil referansenivået være byggeskikken og tilstanden ved byggeåret for boligen eller bygningsdelen. Rapporten beskriver avvik, altså en tilstand som er dårligere enn referansenivået. Rapporten framhever normalt ikke positive sider ved boligen ut over det som fremgår av tilstandsgraden på rom og bygningsdeler. Ved TG0 og TG1 gis det normalt ingen begrunnelse for valg av tilstandsgrad, fordi bygningen eller bygningsdelen da bare har normal slitasje. For anbefalte tiltak ved TG2 og TG3 må leser av rapporten vurdere om tiltakene er nødvendige og lønnsomme. Den bygningssakkyndige skal også gi et sjablonmessig anslag på hva det vil koste å utbedre rom eller bygningsdeler som gis tilstandsgrad 3.

Tilstandsrapporten er basert på undersøkelsesnivå 1, som er laveste nivå. Dette betyr at tilstandsanalysen utføres ved visuelle observasjoner kombinert med undersøkelser, målinger og bruk av instrumenter og registreringer. Tilstandsanalysen omfatter ikke destruktive inngrep. Det kan utføres inngrep i vegg ved bad og i rom under terreng for undersøkelse av fukt ved mistanke om alvorlige avvik, samt at selger/ hjemmelshaver godkjenner inngrepet.

Tilleggsundersøkelser

Piper og ildsteder:

Grundig undersøkelse av piper og ildsteder anbefales utført i samråd med offentlige godkjenningsmyndigheter som for eksempel det lokale brann og feiervesenet.

Elektrisk anlegg og brannforebyggende tiltak:

Ved omsetning av bolig vil man ofte få endring i bruk av det elektriske anlegget. Takstmannen anbefaler på generelt grunnlag at en registrert elektroinstallatør foretar en kontroll av boliginstallasjon ved eierskifte.

Dette kan for eksempel være en rapport fra periodisk kontroll av boliginstallasjon i henhold til NEK 405-2, som omfatter kontroll av både det elektriske og det branntekniske anlegget.

Øvrig info

Svill og innvendige konstruksjoner kontrolleres normalt ikke.

Yttervegger kontrolleres normalt ikke med rettningsmålere med mindre det er mistanke om skjevheter/setningskader.

Med mindre det fremgår at et rom eller en bygningsdel skal undersøkes med målinger, at det skal bores hull, at det skal stikkes i treverk eller annet, skal den bygningssakkyndige basere sine undersøkelser på det som er synlig.

Den bygningssakkyndige skal flytte på tepper, møbler og annet inventar når det er nødvendig for å komme til det rommet eller den bygningsdelen som skal undersøkes. Dette gjelder likevel ikke for særlig tunge møbler og inventar, når disse ikke skjuler vesentlige installasjoner eller innretninger, og det heller ikke er andre grunner til å mistenke at flytting vil kunne avdekke vesentlige forhold.

Alle bygningsdeler er under vedvarende aldring og forventet levealder er oppgitt under levetidsbetraktninger. I mange tilfeller kan levetid i praksis være både kortere og lengre. Graden TG2 er i enkelte tilfeller benyttet på forhold og bygningsdeler som ikke har synlig svekkelse, men der normal levetid er marginal eller har usikker restlevetid.

Boligens tilstandsgrader er satt ut ifra tilstanden på befaringdagen. Det gjøres oppmerksomt på at enkelte elementer kan svikte eller forverres med tiden etter befaringdato.

5/16

Om boligen

Adresse: Asbjørn Øverås veg 14 A , 7036, TRONDHEIM

Matrikkel: 5001/84/0/6/2163/0

Boligtype: Leilighet

Byggeår: 1973

Tomt: 134 896.20 m²

Hjemmelshaver(e): Dan Fredrik Øverbø

Rekvirent: Selger koordinerte takstmann gjennom megler

Tilstede på befaring: Kun takstmann

Byggemetode: Leiligheten ligger i en blokk/rekkehus med støpt grunnmur/dekke. Utvendig kledd med fasadeplater og trepanel. Flatt tak antatt teknet med asfaltpapp. Etasjeskillere av betong. Vinduer med 3-lags glass.

Hvordan er boligen tilknyttet vann: Kommunalt

Hvordan er boligen tilknyttet avløp: Kommunalt

Adkomst: Privat

Overordnet faglig vurdering:

Boligen fremstår i normalt god stand og godt vedlikeholdt på befaringdagen. Det ble ikke registrert eller avdekket noen behov for bygningsmessige strakstiltak utover normalt vedlikehold. Det gjøres oppmerksom på at enkelte elementer har passert normal forventet levetid, slik at vedlikehold/utbedring må påregnes i tiden som kommer. Forøvrig vises til beskrivelser og vurderinger for de enkelte bygningsdeler i rapporten. Det understrekes at rapporten ikke erstatter selger opplysningsplikt eller kjøpers undersøkelsesplikt, men utgjør et dokument som er ment å bidra til å øke tryggheten for alle partene. Rapporten legger til grunn boligens tilstand på befaringdagen, det kan ikke garanteres for at avvik/svikt i enkelte bygningsdeler kan dukke opp i tiden etter rapporten ble utarbeidet.

Hindringer på befaringdagen

Ingen hindringer på befaringdagen.

Vesentlige endringer/oppgraderinger etter byggeår:

Nei

Øvrig informasjon om oppdraget

Takkonstruksjon, takteking, nedløp/renner, utvendig fasade og vinduer er ikke vurdert i denne rapporten da disse bygningsdelene vedlikeholdes av borettslaget.

6/16

i Areal/oppmåling

Arealmålingene i denne rapporten skal måles etter nåværende standard NS 3940 : 2023, men også måles og beskrives etter tidligere standard, NS 3940 : 2012. Dette er i henhold til forskriften Tryggere Bolighandel som ble gjeldende fra og med 01.01.2022.

Arealer oppgis i hele kvadratmeter i denne rapporten, og gjelder for det tidspunkt rapporten er datert. Større arealer enn nødvendige åpninger for trapp, heissjakter og lignende regnes ikke med i etasjens areal. Rom som måles må være tilgjengelig, slik at det kan måles. Rommene kan stride mot byggeforskriftene, men likevel være måleverdige.

Noen rom kan ha skråhimling mot yttervegger. Dette er avgjørende for hvor mange m² som blir godkjent som måleverdig. Tak høyden i rommet må være minst 1,9 meter og bredden minst 60 cm. For deler av rommet med skråtak skal likevel arealet inntil 60 cm utenfor høyden på 1,9 meter tas med i målingen, dvs omliggende areal der høyden er lavere enn 1,9 meter.

Internt bruksareal (BRA-i): Bruksareal av boenheten innenfor omsluttende vegger. Bruksenheten kan bestå av flere boenheter. Alle selvstendige boenheter kategoriseres som BRA-i. Eksternt bruksareal (BRA-e): Bruksareal av alle rom som ligger utenfor boenheten/boenhetene, men som tilhører denne/disse. Innglasset balkong mv (BRA-b): Bruksareal av innglasset balkong tilknyttet boenheten. I BRA-b inngår også innglasset veranda eller altan. Veggarealet mellom innglasset balkong og annet bruksareal tillegges areal til innglasset balkong. Åpent areal (ikke bruksareal): Areal av terrasser og åpne balkonger tilknyttet boenheten. I åpent areal inngår også åpen veranda eller altan. Arealet måles til innside av rekkverk, brystning, parapet, skillevegg eller lignende avgrensning av arealet, eller som fotavtrykket der det ikke er ytre begrensinger som rekkverk ol.

2. Etasje

BRA-i	BRA-e	BRA-b	Åpent areal (TBA)
55 m ²	3 m ²	0 m ²	15 m ²
Beskrivelse av BRA-i Entré, bad, bod, stue, kjøkken og soverom.	Beskrivelse av BRA-e Bod i kjeller.	Beskrivelse av BRA-b -	Beskrivelse av åpent areal 2 balkonger.

BOLIGENS TOTALE BRA (BRA-i,BRA-e,BRA-b)

BRA 58 m ²

Merknader om areal: Boligen er målt opp etter ny standard NS3940:2023. På grunn av møbler/ innredning avviker deler av oppmålingen da noen mål er tatt høyere opp på veggen enn anbefalt. Vegger kan være skjeve og kan gi andre mål enn ved måling langs gulvet. Rom defineres etter bruken av rommet på befaringsdagen, selv om bruken kan være i strid med tidligere eller gjeldene byggeforskrifter. Bodarealer som er oppført som BRA-e i rapporten er målt opp og medregnet i boligens totale BRA, men det er ikke gitt informasjon til undertegnede om boden er tinglyst på eier. Det oppfordres evt kjøpere og sjekke ut dette.

7/16

i Oppsummert

Alle bygningsdeler med TG 2, TG 3 eller TG IU er oppsummert her. Dette gir et bedre bilde til leser av rapporten på hva man burde være ekstra obs på eller hvilke større mangler boligen har. Detaljert informasjon om eventuelle mangler vil du finne under de respektive bygningsdelene i rapporten.

3 Bygningsdeler med TG 2

TG 2

Bad - Totalvurdering av membran, tettesjikt og sluk: TG 2 er gitt med bakgrunn i alder på fuktsikringen. Smøremembran har en naturlig aldringsprosess i form av kjemisk uttørring. Normal forventet levetid på smøremembran er 10-20 år. Etter inspeksjon i sluket er det ingen visuelle tegn til slukmansjett eller membran. Sluket er et soilsluk fra byggeåret. Sluk av denne typen og alder vil av flere årsaker kunne være årsak til skader. Blant annet at materialet i seg selv er usikkert på grunn av lang levetid. Eldre soilsluk kan isolert sett, under enkelte forhold, likevel fortsatt kunne fungere, men det er usikkerhetsmomenter en skal være oppmerksom på. Generelt er sluk eldre enn 40 år utsatt for materialskader. Det er observert rustdannelse og korrosjon i sluket.

Bod m/vanninstallasjon: Boden er innredet med opplegg til vaskemaskin med vann og avløp. Rommet innehar ikke membran/sluk og lekkasjevakt. Det anbefales tilsyn av rommet ved bruk av vaskemaskin som et forebyggende tiltak.

VVS: Mer enn halvparten av forventet brukstid er oppbrukt på innvendige vannledninger. Det er ikke behov for utbedringstiltak siden anlegget fungerer i dag, men ut ifra alder kan skader plutselig oppstå på eldre anlegg.

0 Bygningsdeler med TG 3

TG 3

1 Bygningsdeler med TG IU

TG IU

Bad - Totalvurdering av fuktsøk: Badet belastes ikke med vann direkte på overflater. Fuktsøk ga ingen negative fuktutslag. Visuell kontroll av overflater ga ingen erfaringsmessige tegn til svikt og badet vurderes å være tørt og fri for fukt inne i konstruksjonen. Tilstandsgraden settes på bakgrunn av manglende mulighet for hulltaking mot dusjsone og innvendig inspeksjon/fuktmåling.

8/16

1 Dokumentasjon

Er det fremlagt dokumentasjon på utført reparasjoner, vedlikehold, installasjoner, ombygging eller lignende i boligen de siste 5 årene?

Ja

Kommentar:

Det foreligger dokumentasjon på rehabilitering av el-anlegget inne i sikringsskapet.

Er selgers egenerklæring kontrollert?

Ja

Kommentar:

Mottatt og gjennomgått.

Når ble egenerklæringen signert?

24.02.2026

2 Lovlighet

Er dagens bruk av boligen i samsvar med byggegodkjente tegninger?

Ikke kontrollert.

Er det fremlagt ferdigattest / midlertidig brukstillatelse?

Nei

Er det avvik i forhold til rømningsvei, brannceller, dagslysflate, takhøyde eller andre forhold som kan medføre fare for helse, miljø og sikkerhet?

Nei

ASBJØRN ØVERÅS VEG 14 A - 5001/84/0/6/2163/0

9/16

3 Bad

Beskrivelse av våtrommets overflater

Flis på gulv og vegg, malt slett himling.

Er det utført arbeider på våtrom etter byggeår?

Nei

Overflater

Se etter forhold som kan indikere fuktskade, som for eksempel råte, muggvekst, oppsprekking, svelling og fuktkrevende insekter

Er det skader eller andre avvik på overflater?

Nei

Er det fall til sluk?

Ja

Kommentar:

Det er utført med laser en kontroll av våtrommets fall mot sluk. Det er målt fra topp overflate ved dørterskel til topp overflate ved sluk. Det registreres noe mindre fall og under krav om minimum 25mm høydeforskjell. Dørterskel er hevet med 65mm, med forbehold om at membran er ført opp bak flislagt sokkel, er lekkasjesikring ivaretatt.

Totalvurdering av overflater

TG 1 

Kommentar:

Ingen skader eller avvik utover normal bruksslitasje avdekket på overflatene.

Levetid:

⌚ Antatt normal levetid for fliser m/tettesjikt på mur/ betong 20-40 år.

⌚ Antatt normal levetid for fliser m/tettesjikt på lettvegger 10-20 år.

Membran, tettesjikt og sluk

Membran og tettesjikt vurderes ved å åpne slukrist, eventuelt ut i fra andre steder man kan komme til membranen uten å gjøre fysiske inngrep. Alder på membran vurderes i forbindelse med tilstandsgrad. På generelt grunnlag informeres det om at tekking (membran og mansjetter) ikke er kontrollerbare fordi dette bare kan gjøres ved å demontere fliser. Denne type destruktive undersøkelser blir aldri foretatt ved en tilstandskontroll for eierskifterapport. Det forutsettes/forventes at bruk av tett eventuell membran er benyttet som fuktsikring bak og under flis. I tillegg undersøkes om det er tilstrekkelig fall til sluk. Anbefalt fall på badegulv er 1:100 og 1:50 lokalt i dusjsone.

Er sluk tilgjengelig for inspeksjon?

Ja

Kommentar:

Det er etablert et eldre sluk av soil/støpt.

Er det synlig mansjett/ våtrombelegg under klemring i sluk?

Nei

ASBJØRN ØVERÅS VEG 14 A - 5001/84/0/6/2163/0

10/16

Bilde



Totalvurdering av membran, tettesjikt og sluk

TG 2 

Kommentar:

TG 2 er gitt med bakgrunn i alder på fuktsikringen. Smøremembran har en naturlig aldringsprosess i form av kjemisk uttørking. Normal forventet levetid på smøremembran er 10-20 år. Etter inspeksjon i sluket er det ingen visuelle tegn til slukmansjett eller membran.

Sluket er et soilsluk fra byggeåret. Sluk av denne typen og alder vil av flere årsaker kunne være årsak til skader. Blant annet at materialet i seg selv er usikkert på grunn av lang levetid. Eldre soilsluk kan isolert sett, under enkelte forhold, likevel fortsatt kunne fungere, men det er usikkerhetsmomenter en skal være oppmerksom på. Generelt er sluk eldre enn 40 år utsatt for materialskader.

Det er observert rustdannelse og korrosjon i sluket.

Levetid:

 Antatt normal levetid for soilsluk 30-50 år.

Sanitært utstyr og ventilasjon

Her vurderes rør med vannstand i sluk ved tapping av tilknyttet utstyr. Avrenning vurderes ved åpen vannkran i servant/dusj. For skjulte anlegg uten dokumentasjon på utførelse vurderes kvalitet og alder. Sanitær vurderes ut fra riss, sprekker, svelling, skjolder og merker etter avdrypp.

Tilstand på sanitært utstyr (skader, vanntrykk, avrenning)

Vannrør av kobber, avløp av soil/støpt. Ingen avvik med vanntrykk eller avrenning i servant eller dusjsone.

Er det etablert avtrekk og lufttilførsel?

Ja

Kommentar:

Det er etablert mekanisk avtrekk via fukt og bevegelsessensor.
Det er etablert tilluft via luftespalte mellom dørbånd og dørterskel.

Sanitærutstyr:

Dusjkabinett, Gulvmontert toalett, Innredning med servant

ASBJØRN ØVERÅS VEG 14 A - 5001/84/0/6/2163/0

11/16

Totalvurdering av sanitært utstyr og ventilasjon

TG 1 

Kommentar:

Ingen skader observeres på innredningen eller sanitærutstyret. Toalettet er stabilt festet og spylefunksjonen fungerer normalt. Rør- og avløpsanlegget i boligen fungerte etter enkel test av dette på stedet. Ingen lekkasje var å se på besiktigelsen. Videre kontroll av anlegget krever avansert teknologi. Dette ble ikke rekvirert.

Levetid:

 Forventet levetid på rørinstallasjon er 30-50 år.

 Antatt normal levetid for blandeventil 10-25 år.

 Antatt levetid for utskifting av tappebatterier er mellom 10-30 år

 Antatt levetid for utskifting av klosett og servanter er mellom 20 og 50 år.

For å undersøke om våtrommet har fuktskade skal den bygningsfaglige bore et hull med diameter på minimum 73 mm fra et tilstøtende rom eller fra undersiden.

Er det utført fuktmåling / hulltaking og/eller er innvendige konstruksjon inspisert?

Nei

Kommentar:

Hulltaking er ikke utført da tilstøtende rom er av betong/mur der hvor vanninstallasjoner er etablert.

Fuktsøk

Her vurderes fukt. Fuktmåling utføres ved å kontrollere fra tilstøtende rom og underliggende himling hvis dette er mulig. Fuktsøk utføres normalt ikke inne på våtrom med flisbelagte overflater, men i tilstøtende konstruksjon. Visuell kontroll av overflatene utføres for å se etter tegn til svikt/fuktskader.

Totalvurdering av fuktsøk

TG IU 

Kommentar:

Badet belastes ikke med vann direkte på overflater. Fuktsøk ga ingen negative fuktutslag. Visuell kontroll av overflater ga ingen erfaringsmessige tegn til svikt og badet vurderes å være tørt og fri for fukt inne i konstruksjonen.

Tilstandsgraden settes på bakgrunn av manglende mulighet for hulltaking mot dusjsone og innvendig inspeksjon/fuktmåling.

Anbefalte tiltak / ytterligere undersøkelser anbefales?

Nei

ASBJØRN ØVERÅS VEG 14 A - 5001/84/0/6/2163/0

12/16

4

Bod m/vanninstallasjon

TG 2 

Totalvurdering

Kommentar:

Boden er innredet med opplegg til vaskemaskin med vann og avløp. Rommet innehar ikke membran/sluk og lekkasjevakt. Det anbefales tilsyn av rommet ved bruk av vaskemaskin som et forebyggende tiltak.

5

Kjøkken

TG 1 

Her vurderes om det er støvcondens, heksesot og svertesopp. Det vurderes også om det er knirk, fuktskjolder og fuktskader, spesielt under og rundt oppvaskmaskin, varmtvannsbereider og kjøleskap. Forøvrig vurderes, vanntrykk, avløp og røropplegg. Kjøkkeninnredningen vurderes med hensyn til riss, sprekker og alder.

Er det symptom på fuktskader i området rundt vask, kjøleskap eller oppvaskmaskin?

Ja

Kommentar:

Det registreres antydninger til svelling i bunnplate i kjøkkenskrog for oppvaskkum.

Fungerer avtrekk over stekesone?

Ja

Kommentar:

Det er etablert mekanisk avtrekk i egen kanal gjennom tak.

Generell beskrivelse av innredning

Folierte skrog med profilerte fronter og laminert benkeplate.

Flis på vegg over benkeplate.

Integrerte hvitevarer:

Ventilator

Er det etablert komfyrvakt / automatisk vannstopper?

Ja

Kommentar:

Det er kun etablert komfyrvakt over stekesonen. Det anbefales etablert lekkasjevakt under skrog med vanninnstallasjoner.

Totalvurdering av kjøkken**Kommentar:**

Ved stikkprøvekontroll med fuktindikator på erfaringsmessig utsatte steder ble det ikke registrert negative fuktindikasjoner.

Kjøkkenet vurderes å være i bruksmessig god stand med normal bruksslitasje.

Hvitevarer ble ikke funksjonstestet.

Det bemerkes at automatisk vannstopper ikke er etablert. Anbefales etablert som et sikkerhetstiltak.

Levetid:

 Normal levetid på kjøkkeninnredning 20-60 år.

13/16

6

VVS

TG 2 

Her vurderes ventilasjon ut ifra om det er avtrekk over tak eller via balansert luftbehandlingsaggregat, samt overstrømningsmulighet (tilluft) fra tilstøtende rom. Hvor er ventilasjonsaggregat eventuelt installert. Generell ventilering av oppholdsrom, våtrom og kjøkken. Ved synlige og tilgjengelige rør, sjekk materiale og sammenkoplingspunkter. Sjekk kondensisolasjon og termisk isolasjon. Lokalisering og sjekking av stoppekran. Stakeluker og lufting skal lokaliseres og undersøkes. Avløpskapasiteten skal undersøkes. Lukt fra avløpssystemet skal vurderes. Ved rør i rør, sjekk samleskap for tilgjengelighet, avløp til rom med sluk og foringsrør. Om materiale og type er kjent; vurder sammen med alder. For skjulte anlegg uten dokumentasjon vurderes kvalitet og alder. Det kontrolleres også hvordan boligen er oppvarmet.

Er det utført arbeider på vann eller avløpsledninger etter byggeår?

Nei

Er vanntrykk tilfredsstillende ved prøving av to tappesteder samtidig?

Ja

Hvordan type oppvarming har boligen?

Fjernvarme

Ventilasjon:

Naturlig ventilasjon

Gjennomstrømning av tilluft

Ja

Er varmtvannsbereideren kontrollert?

Nei

Kommentar:

Det er ikke etablert varmtvannsbereider i boligen da boligen er tilkoblet fjernvarme.

Totalvurdering av VVS**Kommentar:**

Mer enn halvparten av forventet brukstid er oppbrukt på innvendige vannledninger.

Det er ikke behov for utbedringstiltak siden anlegget fungerer i dag, men ut ifra alder kan skader plutselig oppstå på eldre anlegg.

Anbefalte tiltak / ytterligere undersøkelser anbefales?

Nei

Levetid:

 Normal levetid på avtrekksvifte/ventilasjonsanlegg ca. 15 år.

 Forventet levetid på rørinstallasjon er 30-50 år.

14/16

7

Elektrisk anlegg og samsvarserklæringer

Hvis det er mer enn fem år siden boligen sist hadde tilsyn, skal den bygningssakkyndige foreta en forenklet vurdering av det elektriske anlegget. Det kontrolleres etter tegn på termiske skader på kabler, brytere, downlights, stikkontakter og elektrisk utstyr. Sjekk at kabler er tilstrekkelig festet, samt kontrollere kabelinnføringer og hull i inntak og om sikringskap er tett så langt dette er mulig uten å fjerne kapslinger.

Type sikringer:

Automatsikring

Hvor er sikringskapet lokalisert?

Sikringskapet er etablert i entré/gang.

Er det gjort arbeid på boligen etter originalt byggeår?

Ja

Foreligger det samsvarserklæring?

Ja

Kommentar:

Samsvarserklæring for rehabilitering av el-anlegg ligger i sikringskapet.

Er det kursfortegnelse i skapet?

Ja

Ble det funnet synlige avvik?

Nei

Spørsmål til selger: Løses sikringene ofte ut?

Nei

Spørsmål til selger: Har det vært brann, branntilløp eller varmgang i anlegget?

Nei

Hvordan er bereder tilkoblet strøm?

Det er ikke etablert varmtvannsbereder i boligen da boligen er tilkoblet fjernvarme.

Anbefalte tiltak / ytterligere undersøkelser anbefales?

Ja

Kommentar:

Da boligen ikke har vært kontrollert av eltilsynet siste 5 år anbefales dette på generelt grunnlag. Dette med bakgrunn i EL-sikkerhet og at takstmannen ikke innehar spesialkompetanse på EL-anlegg. Dersom EL-arbeider er utført etter 01. juli 1999 er det huseiers ansvar og oppbevare, eventuelt fremskaffe samsvarserklæring fra utførende elektriker.

15/16

Bilde



ASBJØRN ØVERÅS VEG 14 A - 5001/84/0/6/2163/0

16/16



Energiattest



Adresse Asbjørn Øverås veg 14A, 7036 TRONDHEIM	
Dato for energimerking 23.02.2026	Merkenummer Energiattest-2026-262561
Bygningskategori Boligblokker	Bygningsnummer 182397792
Gårdsnummer 84	Bruksnummer 6
Seksjonsnummer —	Bruksenhetsnummer H0201

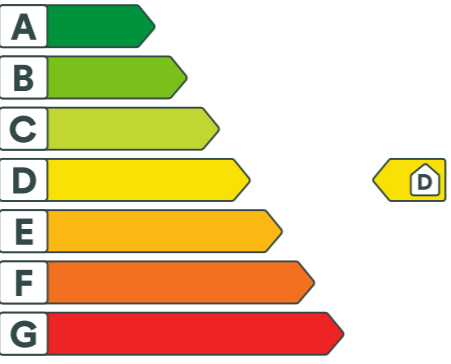



Energikarakteren

Energikarakteren angir hvor energieffektiv boligen er, inkludert oppvarmingsanlegget. Energikarakteren er beregnet ut fra den typiske energibruken for boligtypen. Beregningene er gjort ut fra normal bruk ved et gjennomsnittlig klima. Det er boligens energimessige standard og ikke bruken som bestemmer energikarakteren. Boligdata i denne attesten er beregnet ut fra opplysninger som er gitt av boligeier. Der opplysninger ikke er oppgitt, brukes typiske standardverdier for den aktuelle bygningstypen.

Boliginformasjon

Byggeår 1973	Bygningstype Leilighet
Bruksareal 55,0 m²	Oppvarmet bruksareal 55,0 m²
Oppvarmet etasje 1	Bygningsmateriale Betong
Oppvarming Fjernvarme	
Ventilasjon Periodisk avtrekk	

Energi

Beregnet vektet levert energi i normert klima er et nøkkeltall for å vurdere en bygnings energieffektivitet, der ulike energibærere (strøm, fjernvarme, varmepumpe) vektet ulikt.

Beregnet vektet levert energi i normert klima

Pr. KVM pr. år
175,59 kWh/m²

Beregnet levert energi i lokalt klima

Pr. KVM pr. år
187,49 kWh/m²

Totalt levert pr. år
19 868 kWh

Asbjørn Øverås veg 14A, 7036 TRONDHEIM

Detaljer

Bygningsform Nei	Vegger Nei
Vindu Nei	Gulv Nei
Takkonstruksjon Nei	Ytterdører Nei
Energibruk Nei	Lekkasjetall Nei
Solceller Nei	



Asbjørn Øverås veg 14A, 7036 TRONDHEIM



Tiltak

Brukertiltak

Tiltak 1: Tiltak utendørs

Monter urbryter (koblingsur) på motorvarmeren slik at den ikke står på mer enn nødvendig. Skift til sparepærer. Sparepærer på 5, 7, 11, 15, og 20 W tilsvarer glødelamper på henholdsvis 25, 40, 60, 75 og 100 W, og de varer dessuten lenger, 8.000-15.000 timer mot 1.000-2.500 timer for glødelamper. Det kan monteres fotocelle på utebelysningen slik at det automatisk går av/på etter dagslyset/mørket. Eller det kan monteres bevegelsessensor slik at lyset kun går på ved bevegelse og slås av automatisk etter forhåndsinnstilt tid. For snøsmelteanlegg som kun er manuelt styrt av/på eller ift. Lufttemperatur kan det installeres automatikk slik at snøsmelteanlegget både er temperatur- og nedbørsstyrt dvs. når det registreres nedbør og kulde samtidig.

Tiltak 2: Velg hvitevarer med lavt forbruk

Når du skal kjøpe nye hvitevarer så velg et produkt med lavt strømforbruk. Produktene deles inn i energiklasser fra A til G, hvor A er det minst energikrevende. Mange produsenter tilbyr nå varer som går ekstra langt i å være energieffektive. A+ og det enda bedre A++ er merkinger som har kommet for å skille de gode fra de ekstra gode produktene.

Tiltak 3: Spar strøm på kjøkkenet

Ikke la vannet renne når du vasker opp eller skyller. Bruk kjeler med plan bunn som passer til platen, bruk lokk, kok ikke opp mer vann enn nødvendig og slå ned varmen når det har begynt å koke. Slå av kjøkkenventilatoren når det ikke lenger er behov. Bruk av microbølgeovn til mindre mengder mat er langt mer energisparende enn komfyren. Tin frossenmat i kjøleskapet. Kjøøl - og frys skal avrimes ved behov for å hindre unødvendig energibruk og for høy temperatur inne i skapet / boksen (nye kjølekap har ofte automatisk avriming). Fjern støv på kjøleribber og kompressor på baksiden. Slå av kaffetraker når kaffen er ferdig traktet og bruk termos. Oppvaskmaskinen har innebygde varmeelementer for oppvarming av vann og skal kobles til kaldvannet, kobles den til varmtvannet øker energibruken med 20 - 40 % samtidig som enkelte vaske - og skylleprosesser foregår i feil temperatur.

Tiltak 4: Slå av lyset og bruk sparepærer

Slå av lys i rom som ikke er i bruk. Utnytt dagslyset. Bruk sparepærer, spesielt til utelys og rom som er kalde eller bare delvis oppvarmet.

Tiltak 5: Bruk varmtvann fornuftig

Bytt til sparedusj hvis du ikke har. For å finne ut om du bør bytte til sparedusj eller allerede har sparedusj kan du ta tiden på fylling av ei vaskebøtte; nye sparedusjer har et forbruk på kun 9 liter per minutt. Ta dusj i stedet for karbad. Skift pakning på dryppende kraner. Dersom varmtvannsberederen har nok kapasitet kan temperaturen i berederen reduseres til 70gr.

Tiltak 6: Følg med på energibruken i boligen

Gjør det til en vane å følge med energiforbruket. Les av måleren månedlig eller oftere for å være bevisst energibruken. Ca halvparten av boligens energibruk går til oppvarming.

Tiltak 7: Vask med fulle maskiner

Fyll opp vaske- og oppvaskmaskinen før bruk. De fleste maskiner bruker like mye energi enten de er fulle eller ikke.

Tiltak 8: Redusér innnetemperaturen

Ha en moderat innnetemperatur, for hver grad temperatursenkning reduseres oppvarmingsbehovet med 5 %. Mennesker er også varmekilder; jo flere gjester – desto større grunn til å dempe varmen. Ha lavere temperatur i rom som brukes sjelden eller bare deler av døgnet. Montér tetningslister rundt trekkfulle vinduer og dører (kan sjekkes ved bruk av myggspiral/røyk eller stearinlys). Sett ikke møbler foran varmeovner, det hindrer varmen i å sirkulere. Trekk for gardiner og persienner om kvelden, det reduserer varmetap gjennom vinduene.

Tiltak 9: Slå el.apparater helt av

Elektriske apparater som har stand-by modus trekker strøm selv når de ikke er i bruk, og må derfor slås helt av.

Tiltak 10: Luft kort og effektivt

Ikke la vinduer stå på gløtt over lengre tid. Luft heller kort og effektivt, da får du raskt skifta lufta i rommet og du unngår nedkjøling av gulv, tak og vegger.

Tiltak på luftbehandlingsanlegg

Tiltak 11: Skifte avtrekksvifte på bad til ny med fuktstyring

Dersom avtrekksvifte på bad kun har manuell styring av/på kan det vurderes å montere ny avtrekksvifte med fuktstyring, dvs. at den starter/stopper automatisk ved behov avh. av luftens relative fuktighet og reduserer den totale luftutskiftningen og dermed varmetapet.

Tiltak 12: Montere blafrespjeld på kjøkkenventilator

Dersom kjøkkenventilator ikke har blafrespjeld, bør dette monteres for å redusere luftutskiftningen og dermed varmetapet.

Tiltak utendørs

Tiltak 13: Montere automatikk på utebelysning

Det kan monteres fotocelle på utebelysningen slik at det automatisk går av/på etter dagslyset/mørket. Eller det kan monteres bevegelsessensor slik at lyset kun går på ved bevegelse og slås av automatisk etter forhåndsinnstilt tid.

Tiltak 14: Montere urbryter på motorvarmer

Det monteres urbryter (koblingsur) på motorvarmeren slik at den ikke står på mer enn nødvendig.

Tiltak 15: Skifte til sparepærer på utebelysning

Sparepærer på 5, 7, 11, 15, og 20 W tilsvarer glødelamper på henholdsvis 25, 40, 60, 75 og 100 W. Sparepærer gir like mye lys som vanlige glødelamper, men bruker bare rundt 20% av energien. De varer dessuten lenger, 8.000-15.000 timer mot 1.000 - 2.500 timer for glødelamper.

Tiltak 16: Termostat- og nedbørsstyring av snøsmelteanlegg

Snøsmelteanlegget er kun manuelt styrt, eller styres kun etter lufttemperatur. Det installeres automatikk slik at snøsmelteanlegget både er temperatur- og nedbørsstyrt. Det kan være i form av en temperatur- og snøføler i bakken, med temperatur - og fuktføler i luften. Snøsmelteanlegget aktiveres kun ved behov dvs. når det registreres nedbør og kulde samtidig.

Bygningsmessige tiltak

Tiltak 17: Etterisolering av yttervegg

Yttervegg etterisoleres. Metode avhenger av dagens løsning. For å sjekke vindtetting av yttervegg anbefales termografering og tetthetsprøving.

Tiltak 18: Montering tetningslister

Luftlekkasjer mellom karm og ramme på vinduer og mellom karm og dørblad kan reduseres ved montering av tetningslister. Lister i silikon- eller EPDM-gummi gir beste resultat.

Tiltak på varmeanlegg**Tiltak 19: Montering av termostatstyring på gulvvarme**

Dersom det er manuell regulering av temperatur på gulvvarme monteres nye termostatstyringer. Det kan også vurderes tidsstyring dersom dette ikke er ivare tatt på varmeanlegget sentralt. Dette muliggjør bedre kontroll med innnetemperaturen og reduserer problem med overtemperatur og unødvendig utlufting. Det forutsettes at anlegget er innregulert og har utstyr for utetemperaturkompensering. Vanligvis er det nødvendig å installere trykkstyrt pumpe for å unngå trykksvingninger og støy i systemet.

Tiltak 20: Individuell varmemåling i flerbolighus

Dersom det ikke er system for individuell måling og avregning av varme og varmtvann, bør dette vurderes innført. Med dette betaler den enkelte husstand kun for sitt faktiske forbruk, noe som vil gi en rettferdig fordeling av kostnadene, og som også motiverer til energisparing. Det må monteres nødvendig målerutstyr i varmesentralen, på varmekurser og i hver leilighet. Det finnes forskjellige løsninger og utstyr, det kan være med manuell avlesning i leilighetene, eller elektroniske målere som overfører forbruksverdier trådløst. Leverandør avleser årlig (eller oftere) alle måledata og utarbeider avregninger for alle leiligheter.

Tiltak 21: Utskifting til termostatstyrte radiatorventiler

Evt. gamle, manuelle radiatorventiler skiftes ut med nye direktevirkende termostatstyrte ventiler. Alternativt kan vurderes modulerende reguleringsenhet som kan styres etter både temperatur og tid dersom dette ikke er ivare tatt på varmeanlegget sentralt. Dette muliggjør bedre kontroll med innnetemperaturen og reduserer problem med overtemperatur og unødvendig utlufting. Det forutsettes at anlegget er innregulert og har utstyr for utetemperaturkompensering. Vanligvis er det nødvendig å installere trykkstyrt pumpe for å unngå trykksvingninger og støy i systemet.

Om grunnlaget for energimerket

Enova er ansvarlig for energimerkeordningen. Energimerket beregnes på grunnlag av oppgitte opplysninger om boligen. For informasjon som ikke er oppgitt, brukes typiske standardverdier for den aktuelle bygningstypen fra tidsperioden den ble bygd i. Beregningsmetodene for energikarakteren baserer seg på NS 3031.

<https://www.enova.no/energimerking>

Spørsmål om energiattesten

Spørsmål om energiattesten, energimerkeordningen eller gjennomføring av energieffektivisering og tilskuddsordninger kan rettes til Enova Svarer.

For ytterligere råd og veiledning om effektiv energibruk se våre nettsider.

<https://www.enova.no>

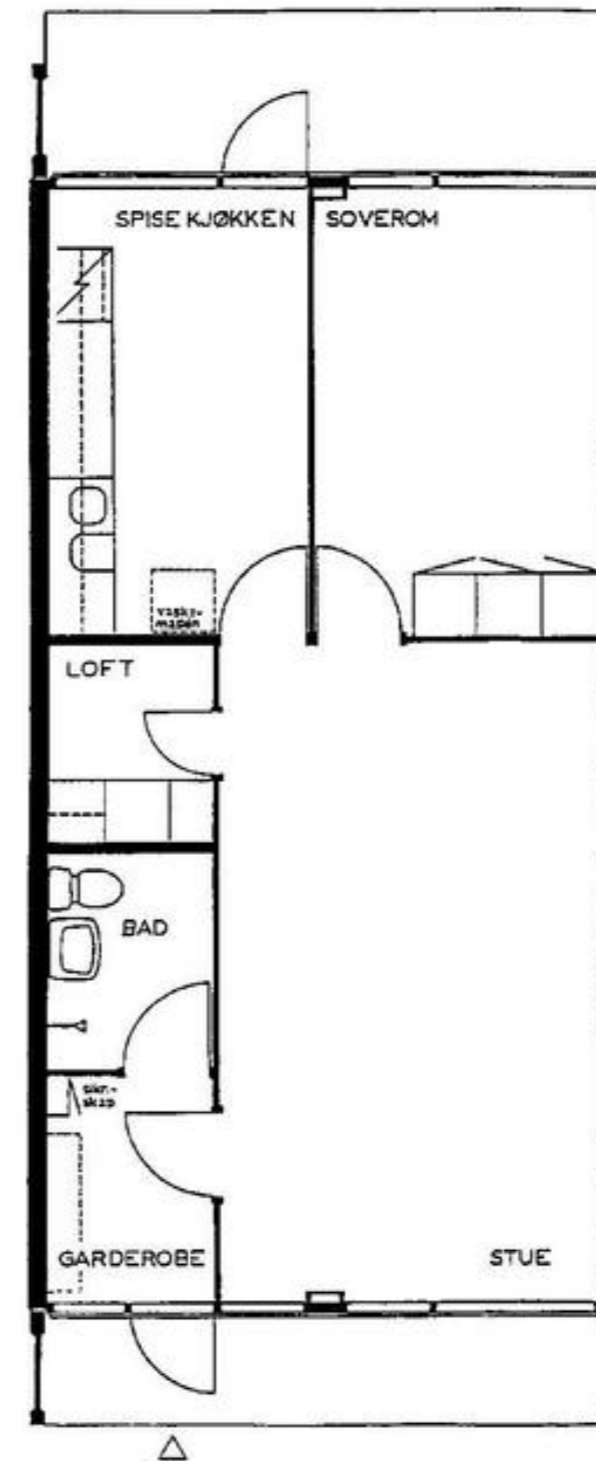

type II B

6.1 Ordensregler

Revidert pr. 31. januar 1979, 28. april 1982, 10. juni 1987, 17. juni 1999, 21. juni 2001, 19. september 2002, 22. september 2005, 13. mars 2008, 23. september 2010 (jfr. politivedtekter for Trondheim kommune), 21. november 2013, 22. mars 2018, 19. mars 2020 og 17.11.2022, 26.10.23, sist endret 20.03.2025.

1. Ansvar

Hver enkelt andelseier er ansvarlig for at bestemmelsene blir overholdt.

2. Regler om ro og orden

Støyende arbeider som eksempelvis boring i betong, skal avsluttes senest kl. 20.00 på hverdager og kl. 18.00 på lørdager. For øvrig gjelder lov om helligdager og helligdagsfred. Søndag er helligdag. <https://lovdata.no/dokument/NL/lov/1995-02-24-12?q=helligdagsfred>

Enhver plikter å overholde alminnelig krav til ro og orden. Mellom kl. 23.00 og 06.00 må ingen ved unødig støy forstyrre den alminnelige nattero.

3. Snømåking og sandstrøing

Hver andelseier er ansvarlig for snørydding og sandstrøing om vinteren, samt utvendig renhold om sommeren. Dette gjelder partiet fram til gangveien. De andelseiere som har felles inngangsparti, plikter å sørge for renhold/rydding av felles kjeller, trapp og gårdsplass og må selv komme overens om dette. Om nødvendig kan naboutvalget gå i dialog med partene.

4. Parkering

Privatbiler skal parkere i garasjene eller på de opparbeidede parkeringsplassene. Parkering på borettslagets område utenom parkeringsplassene er ikke tillatt. De utvendige parkeringsplassene kan ikke uten tillatelse fra borettslaget anvendes til andre formål enn bilparkering. Biler som er avskiltet, bilvrak eller annet som opptar unødig og uberettiget plass, vil - om nødvendig - bli tauet vekk for eiernes regning. Biler parkert på borettslagets grøntområder omfattes også av dette.

Det kan innvilges dispensasjon fra dette etter begrunnet søknad. Dispensasjonen gjøres tidsbegrenset.

Elbilading- godkjent ladepunkt- ikke motorvarmeruttak

5. Garasjene

Kjøretøyene skal parkere på anvist plass, og innenfor merket område/sperrelinjen. Parkering i midtgangen skal ikke forekomme. Garasjeporten og bakdøren skal alltid etterlates låst. I garasjene er det **forbudt** å:

- utføre reparasjoner (skifting av lyspærer og tilsvarende bagatellmessige arbeider regnes ikke som reparasjon)
- vask av bil
- ruse motor unødig
- bruke åpen ild
- oppbevare ildsfarlige / **oppbevare ildsfarlige væsker og gasser** i fellesgarasjen
- søle olje og andre kjemikalier (må eventuelt fjernes omgående)
- oppbevare tilhengere

- oppbevare avskiltete biler
- oppbevare MC/scooter utenom egen p-plass (ny) eller på ellers anviste og godkjente plasser
- oppbevare større utstyr som kano/kajakk etc uten godkjenning fra borettslaget

Det kan innvilges dispensasjon fra punktet om forbudet med oppbevaring av biltilhengere etter begrunnet søknad. Dispensasjonen er tidsbegrenset.

Andelseiere/beboere som har garasje plass plikter å benytte denne av hensyn til begrenset uteparkering.

Det er ikke tillatt å leie bort garasje plass så lenge egen/egne biler disponeres. Det er heller ikke tillatt å leie ut til andre enn andelseiere/beboere i borettslaget.

Ved bortleie av garasje plass er utleieren ansvarlig for at reglementet følges. Det er ikke tillatt å lagre gjenstander i garasjen utenom i bodene.

Der det er sikringsskap montert i bodene, skal borettslaget ha uhindret adgang, evt. kan bodene deles opp slik at borettslaget får adgang til sikringsskapene.

6. Trafikkregulering i boområdene

Veinettet i borettslaget består av private veier/gangveier og kommunale veier. Hele området er offentlig regulert med skilting som innebærer forbud mot all unødvendig ferdsel med motorkjøretøyer innenfor de skiltede områder. Dette gjelder så vel de private veier/gangveier som de kommunale veier.

Borettslagets skilting må etterkommes.

Trafikkreguleringen innebærer bl.a. at parkering, bilvasking mv. inne på boligfeltene ikke er tillatt.

7. Trafikkovertrедelser

Trafikkovertrедelser og brudd på det som er nevnt i INFO-håndboken, kap. 6.1 - pkt. 4, 5 og 6 kan meddeles borettslagets administrasjon som i hvert enkelt tilfelle vil vurdere hvorvidt overtrедelsen skal anmeldes til politiet eller benytte andre sanksjonsmuligheter.

Når det gjelder å etterkomme parkeringsvedtektene, anbefales beboerne selv å kontakte det firma som til enhver tid håndhever disse for borettslaget.

Unødvendig kjøring kan også anmeldes til politiet av beboerne.

9. Røyking

Det anmodes om å begrense røyking på veranda/terrasse til et minimum av hensyn til omkringliggende naboer. Spesielt sommerstid, når dører og vinduer står åpne, er det mange som plages av at røyklukt siver inn i soverom og leiligheten for øvrig. Dersom alle tar denne anmodningen på alvor, unngår man kanskje at borettslaget må vedta mer restriktive regler rundt røyking.

10. Dyrehold

Dyrehold tillates så lenge det ikke medfører vesentlig ulempe for naboer.

Det er ikke tillatt å montere katteluke i Risvollan Borettslag.

Det er imidlertid forbud mot kennel- og oppdrettsvirksomhet.

Hunder og katter som har fast tilhold i borettslaget, skal registreres. Registreringsskjema fås ved henvendelse til borettslagets kontor eller på borettslagets hjemmeside. Andelseier av den leilighet hvor dyret har sitt tilhold, er ansvarlig for at bestemmelsene i ordensreglene overholdes, også i det tilfelle at bruken av leiligheten er overdratt til andre.

Hunder som luftes på borettslagets område skal holdes under oppsikt, og holdes unna områder bestemt for barn, særlig sandkasser og lekeplasser. Hunder skal holdes fysisk i bånd. Når hunder gjør fra seg på borettslagets område, skal ekskrementer omgående fjernes og deponeres i utplasserte hundetoaletter.

Kattesand og annet avfall fra dyr skal pakkes godt inn før det deponeres i henhold til gjeldende kildesorteringsrutiner.

For beboere med katt anbefales:

- Å merke katten med chip og/eller bånd
- Sterilisere/kastrere katten
- At katten har tilgang på utetoalett
- Å følge vaksinasjonsprogrammer

Borettsshaveren er ansvarlig og erstatningspliktig for eventuelt påført skade som følge av dyrehold. Gjentatte brudd på ordensreglene kan medføre sanksjoner fra borettslaget, i form av krav om å skille seg av med dyret/dyrene eller i verste fall pålegg om salg av borettsandelen.

Klager på dyrehold behandles av det respektive naboutvalg slik som ved øvrige naboklager.

11. Forbud mot mating av fugler

Det er ikke tillatt med noen form for mating av fugler på borettslagets eiendom.

Mating av fugler fører med seg skadedyr som mus og rotter. Videre medfører mating av fugler stor ulempe for naboer i form av støy og tilgrising av terrasser, verandaer og utemøbler.

12. Forholdet til vedtektene

Ordensreglene er vedtatt med hjemmel i vedtektene. Overtredelse av ordensreglene er dermed å betrakte som brudd på andelseiers plikter i hht. vedtektene, og kan medføre at det kan fremmes pålegg om salg av leilighet, jfr. borettslagslovens § 5-22 første ledd eventuelt krav om fravikelse av boligen etter tvangsfullbyrdelseslovens kapittel 13.

4.1 Vedtekter

Vedtekter for Risvollan Borettslag vedtatt på konstituerende generalforsamling 11. mai 1970 med senere endringer. Siste endring 2. mai 2016.

1 Innledende bestemmelser

1-1 Formål

Risvollan Borettslag er et samvirkeforetak som har til formål å gi andelseierne bruksrett til egen bolig i lagets eiendom (boret). Laget har dessuten til formål å erverve eller forestå oppføringen av andre bygg enn boligbygg (herunder garasjer) når de skal brukes til felles formål for andelseierne, eller når utleie av lokalene i slike bygg skal skje i sammenheng med lagets øvrige virksomhet. Videre har laget til formål å delta i, organisere og forvalte andre tiltak som har sammenheng med andelseiernes bointeresser.

1-2 Forretningskontor, forretningsførsel og tilknytningsforhold

- (1) Borettslaget ligger i Trondheim kommune og har forretningskontor i Trondheim kommune.
- (2) Borettslaget er frittstående med forretningsfører ansatt av borettslaget.

2 Andeler og andelseiere

2-1 Andeler og andelseiere

- (1) Andelene skal være på ett hundre kroner.
- (2) Bare fysiske personer (enkeltpersoner) kan være andelseiere i borettslaget. Ingen fysiske personer kan eie mer enn en andel.
- (3) Uansett kan staten, en fylkeskommune eller en kommune til sammen eie inntil ti prosent av andelene i borettslaget i samsvar med borettslagslovens § 4-2 (1). Det samme gjelder selskap som har til formål å skaffe boliger og som blir ledet og kontrollert av stat, fylkeskommune eller kommune, stiftelse som har til formål å skaffe boliger og som er opprettet av staten, en fylkeskommune eller kommune og selskap, stiftelse eller andre som har inngått samarbeidsavtale med stat, fylkeskommune eller kommune om å skaffe boliger til vanskeligstilte.
- (4) I tillegg kan arbeidsgivere som skal leie ut boliger til sine ansatte eie inntil fem prosent av andelene i tillegg til de som visse juridiske personer kan eie i medhold til tredje ledd.
- (5) Andelseierne skal få utlevert et eksemplar av borettslagets vedtekter.

2-2 Sameie i andel

- (1) Bare personer som bor eller skal bo i boligen, kan bli sameier i andel.
- (2) Dersom flere eier en andel sammen, skal det regnes som bruksoverlating hvis en eller flere av sameierne ikke bor i boligen, jf vedtektenes punkt 4-2.

2-3 Overføring av andel og godkjenning av ny andelseier

- (1) En andelseier har rett til å overdra sin andel, men erververen må godkjennes av borettslaget for at ervervet skal bli gyldig overfor borettslaget.

- (2) Borettslaget kan nekte godkjenning når det er saklig grunn til det og skal nekte godkjenning dersom ervervet vil være i strid med punkt 2 i vedtektene.
- (3) Nekte borettslaget å godkjenne erververen som andelseier, må melding om dette komme fram til erververen senest 20 dager etter at søknaden om godkjenning kom fram til borettslaget. I motsatt fall skal godkjenning regnes som gitt.
- (4) Erververen har ikke rett til å bruke boligen før godkjenning er gitt eller det er rettskraftig avgjort at erververen har rett til å erverve andelen.
- (5) Den forrige andelseier er solidarisk ansvarlig med en eller flere nye erververe for betaling av felleskostnader til ny andelseier er godkjent, eller det er rettskraftig avgjort at en ny andelseier har rett til å erverve andelen.

3 Forkjøpsrett

3-1 Hovedregel for forkjøpsrett

- (1) Dersom andel skifter eier, har andelseierne i borettslaget forkjøpsrett. Dermed har andelseiers slektninger i rett opp- eller nedstigende linje forkjøpsrett dersom andelseieren har en botid på minst 5 år i borettslaget.
- (2) Forkjøpsretten kan ikke gjøres gjeldende når andelen overdras til ektefelle, til andelseierens eller ektefellens slektninger i rett opp- eller nedstigende linje, til fosterbarn som faktisk står i samme stilling som livsarving, til søsken eller noen annen som de to siste årene har hørt til samme husstand som den tidligere eieren. Forkjøpsretten kan heller ikke gjøres gjeldende når andelen overføres på skifte etter separasjon, skilsmisse eller arv, eller når et husstandsmedlem overtar andelen etter bestemmelsene i husstandsfellesskapslovens § 3. Heller ikke kan forkjøpsrett gjøres gjeldende ved boligbytte (bytte av andeler) eller ved overdragelse fra andelseier som nevnt i § 2-1 (3) og (4) til leieboer i den bolig andelen er knyttet til.
- (3) Styret i borettslaget skal sørge for at de som er nevnt i første ledd, får anledning til å gjøre forkjøpsretten gjeldende og på deres vegne gjøre retten gjeldende innen fristen nevnt i vedtektenes punkt 3-2, jf borettslagslovens § 4-15 første ledd.

3-2 Frister for å gjøre forkjøpsrett gjeldende

Fristen for å gjøre forkjøpsretten gjeldende er 20 dager fra borettslaget mottok melding om at andelen har skiftet eier, med opplysning om pris og andre vilkår. Fristen er fem hverdager dersom borettslaget har mottatt skriftlig forhåndsvarsel om at andelen kan skifte eier, og varselet har kommet fram til laget minst femten dager, men ikke mer enn tre måneder, før meldingen om at andelen har skiftet eier.

3-3 Nærmere om forkjøpsretten

- (1) Styret bestemmer på grunnlag av ansiennitet hvilken andelseier som skal få overta andelen. Ansiennitet i borettslaget regnes fra den dato andelseieren første gang overtok andel i borettslaget. Ved erverv av ny andel etter tidligere fraflytting fra borettslaget, medregnes ikke tidligere ansiennitet. Står flere andelseiere i borettslaget med lik ansiennitet, avgjøres fordelingen ved loddtrekning mellom disse. For hver gang forkjøpsrett anvendes, reduseres ansiennitet som teller med etter dette ledd med 5 år.

- (2) Dersom flere andelseiere i borettslaget krever forkjøpsrett for sine slektninger, rangeres søkerne på grunnlag av botid i borettslaget. Står flere andelseiere i borettslaget med lik botid, avgjøres fordelingen ved loddtrekning mellom disse. For hver gang forkjøpsrett for slektninger anvendes, reduseres botid som teller med etter dette ledd med 5 år.
- (3) Styret kan fravike prioritetsreglene i første og andre ledd når særlige grunner tilsier det.
- (4) Andelseier som vil overta ny andel, må normalt overdra sin andel i laget til ny andelseier. Dette gjelder selv om andelen tilhører flere. Styret kan likevel fravike dette etter søknad når særlige grunner tilsier det.
- (5) Forkjøpsretten skal kunngjøres gjennom borettslagets faste informasjonskanaler samt ved oppslag på borettslagets oppslagstavle.

4. Boret og bruksoverlating

4-1 Boretten

- (1) Hver andel gir enerett til å bruke en bolig i borettslaget og rett til å nytte fellesareal til det de er beregnet eller vanlig brukt til, og til annet som er i samsvar med tiden og forholdene.
- (2) Andelseieren kan ikke benytte boligen til annet enn boligformål uten styrets samtykke.
- (3) Andelseieren skal behandle boligen, andre rom og annet areal med tilbørlig aktsomhet. Bruken av boligen og fellesarealene må ikke på en urimelig eller unødvendig måte være til skade eller ulempe for andre andelseiere.
- (4) En andelseier kan med styrets godkjenning gjennomføre tiltak på eiendommen som er nødvendig på grunn av funksjonshemming hos en bruker av boligen. Godkjenning kan ikke nektes uten saklig grunn.
- (5) Styret kan fastsette vanlige ordensregler for eiendommen. Selv om det vedtas forbud mot dyrehold, kan styret samtykke i at brukeren av boligen holder dyr dersom gode grunner taler for det, og dyreholdet ikke er til ulempe for de andre brukerne av eiendommen.

4-2 Bruksoverlating

- (1) Andelseieren kan ikke uten samtykke fra styret overlate bruken av boligen til andre.
- (2) Med styrets godkjenning kan andelseierne overlate bruken av hele boligen dersom:
 - andelseieren selv eller andelseierens ektefelle eller slektning i rett opp- eller nedstigende linje eller fosterbarn av andelseieren eller ektefellen, har bodd i boligen i minst 1 av de siste 2 årene. Andelseieren kan i slike tilfeller overlate bruken av hele boligen for opp til 3 år
 - andelseieren er en juridisk person
 - andelseieren skal være midlertidig borte som følge av arbeid, utdanning, militærtjeneste, sykdom eller andre tungtveiende grunner
 - et medlem av brukerhusstanden er andelseierens ektefelle eller slektning i rett opp- eller nedstigende linje eller fosterbarn av andelseieren eller ektefellen

- det gjelder bruksrett som noen har krav på etter ekteskapslovens § 68 eller husstandsfellesskapslovens § 3 andre ledd.

Godkjenning kan bare nektes dersom brukerens forhold gir saklig grunn til det eller brukeren ikke kunne blitt andelseier. Har laget ikke sendt svar på skriftlig søknad om godkjenning av bruker innen 1 måned etter at søknaden har kommet fram til laget, skal brukeren regnes som godkjent.

- (3) Andelseier som bor i boligen selv, kan overlate bruken av deler av den til andre uten godkjenning.
- (4) Overlating av bruken reduserer ikke andelseierens plikter overfor borettslaget.

5. Vedlikehold

5-1 Andelseiernes vedlikeholdsplikt

- (1) Den enkelte andelseier skal holde boligen og andre rom og annet areal som hører boligen til, i forsvarlig stand og vedlikeholde slikt som vinduer, rør, sikringsskap fra og med første hovedsikring/inntakssikring, ledninger med tilbehør, varmekabler, inventar, utstyr inklusive vannklosett, vask, apparater og innvendige flater. Våtrom må brukes og vedlikeholdes slik at lekkasjer unngås.
- (2) Vedlikeholdet omfatter også nødvendige reparasjoner og utskifting av slikt som rør, sikringsskap fra og med første hovedsikring/inntakssikring, ledninger med tilbehør, varmekabler, inventar, utstyr inklusive slikt som vannklosett, vasker apparater, tapet, gulvbelegg, vegg-, gulv- og himlingsplater, skillevegger, listverk, skap, benker og innvendige dører med karmen.
- (3) Andelseieren har også ansvaret for rensing av egne sluk og vannlås oppsteking og rensing av avløpsledning fram til egne sluk/vannlås. Andelseier skal rense eventuelle sluk på balkonger.
- (4) Andelseieren skal holde boligen fri for insekter og skadedyr.
- (5) Vedlikeholdsplikten omfatter også utbedring av tilfeldig skade, herunder skade påført ved innbrudd og uvær.
- (6) Vedlikeholdsplikten omfatter ikke radiatorer med tilhørende ledningsnett innenfor boligen.
- (7) Oppdager andelseieren skade i boligen som borettslaget er ansvarlig for å utbedre, plikter andelseieren straks å sende melding til borettslaget.
- (8) Borettslaget og andre andelseiere kan kreve erstatning for tap som følger av at andelseieren ikke oppfyller pliktene sine, jf borettslagslovens §§ 5-13 og 5-15.

5-2 Borettslagets vedlikeholdsplikt

- (1) Borettslaget skal holde bygninger og eiendommen for øvrig i forsvarlig stand så langt plikten ikke ligger på andelseierne. Skade på bolig eller inventar som tilhører laget, skal laget utbedre dersom skaden følger av mislighold fra en annen andelseier.

- (2) Felles rør, ledninger, kanaler og andre felles installasjoner som går gjennom boligen, skal borettslaget holde ved like. Borettslaget har rett til å føre nye slike installasjoner gjennom boligen dersom det ikke er til vesentlig ulempe for andelseieren.
- (3) Borettslagets vedlikeholdsplikt omfatter også utskifting av vinduer, herunder nødvendig utskifting av termoruter, og ytterdører til boligen eller reparasjon eller utskifting av tak, bjelkelag, bærende veggkonstruksjoner, sluk, samt rør eller ledninger som er bygd inn i bærende konstruksjoner med unntak av varmekabler.
- (4) Andelseieren skal gi adgang til boligen slik at borettslaget kan utføre sin vedlikeholdsplikt, herunder ettersyn, reparasjon eller utskifting. Ettersyn og utføring av arbeid skal gjennomføres slik at det ikke er til unødig ulempe for andelseieren eller annen bruker av boligen.
- (5) Andelseier kan kreve erstatning for tap som følge av at borettslaget ikke oppfyller pliktene sine, jf borettslagslovens § 5-18.

5-3 Andelseiers utvidede vedlikeholdsplikt og ansvar for rørføringer og tekniske installasjoner etter ombygging»

- (1) All ombygging som medfører endringer i rørføringer og andre tekniske installasjoner, er søknadspliktig til borettslagets administrasjon.
- (2) Andelseiers vedlikeholdsplikt, jfr. vedtektenes pkt. 5-1 må etterkommes for de rørføringer og øvrige tekniske installasjoner som følger av tiltaket. Tilsvarende oppheves Risvollan Borettslag sin vedlikeholdsplikt for de samme installasjonene som følge av tiltaket, jfr. kap. 4.1, pkt. 5-2.
- (3) All ombygging som nevnt over skal utføres av autoriserte firma. Dokumentasjon på dette skal innleveres borettslagets administrasjon, ved ferdigstilling.
- (4) Dersom tiltaket ikke er omsøkt og/eller godkjent, eller dokumentasjon på autorisert utførelse ikke kan fremvises, vil andelseier ha det hele og fulle erstatningsansvar i hht. borettslagsloven kap. 5.1, og ellers som følge av tiltaket, herunder i forhold til rørgjennomføringer i bærende konstruksjoner (som ellers er borettslagets ansvar), både overfor Risvollan Borettslag, andre andelseiere og tredjepersoner. Risvollan Borettslag fraskriver seg ansvar for eventuelle skader og følgeskader på rør og annet som er blitt installert i forbindelse med tiltaket.

6. Pålegg om salg og fravikelse

6-1 Mislighold

Andelseiers brudd på sine forpliktelser overfor borettslaget utgjør mislighold. Som mislighold regnes blant annet manglende betaling av felleskostnader, forsømt vedlikeholdsplikt, ulovlig bruk eller overlating av bruk og brudd på husordensregler.

6-2 Pålegg om salg

Hvis en andelseier til tross for advarsel vesentlig misligholder sine plikter, kan borettslaget pålegge vedkommende å selge andelen, jf borettslagslovens § 5-22 første

ledd. Advarsel skal gis skriftlig og opplyse om at vesentlig mislighold gir laget rett til å kreve andelen solgt.

6-3 Fravikelse

Medfører andelseierens eller brukernes oppførsel fare for ødeleggelse eller vesentlig forringelse av eiendommen, eller er andelseierens eller brukernes oppførsel til alvorlig plage eller sjenanse for eiendommens øvrige andelseiere eller brukere, kan styret kreve fravikelse fra boligen etter tvangsfullbyrdslovens kapittel 13.

7. Felleskostnader og pantsikkerhet

7-1 Felleskostnader

- (1) Felleskostnadene betales hver måned. Borettslaget kan endre felleskostnadene med 1 måneds varsel.
- (2) For felleskostnader som ikke blir betalt ved forfall, svarer andelseieren den til enhver tid gjeldende forsinkelsesrente etter lov av 17. desember 1976 nr 100.

7-2 Borettslagets pantsikkerhet

For krav på dekning av felleskostnader og andre krav fra lagsforholdet har laget panterett i andelen foran alle andre heftelser. Pantekravet er begrenset til en sum som svarer til to ganger folketrygdens grunnbeløp på tidspunktet da tvangsdekning besluttes gjennomført.

8 Styret og dets vedtak

8-1 Styret

- (1) Borettslaget skal ha et styre som skal bestå av en styreleder og 6 andre medlemmer. Begge kjønn skal være representert med minimum 40%. Styret skal ha tre nummererte varamedlemmer.
- (2) Funksjonstiden for leder og de andre medlemmene er to år. Varamedlemmer velges for ett år. Styremedlem og varamedlem kan gjenvelges. Som styremedlem eller varamedlem til styret kan bare velges andelseier, andelseiers ektefelle/samboer eller representant for de ansatte i borettslaget.
- (3) Styret velges av generalforsamlingen med unntak av de ansattes representant og dennes personlige varamedlem som velges av og blant de ansatte. Styreleder velges ved særskilt valg. Det kan maksimalt oppnevnes to styremedlemmer fra samme felt. Styret velger nestleder blant sine medlemmer.

8-2 Styrets oppgaver

- (1) Styret skal lede virksomheten i samsvar med lov, vedtekter og generalforsamlingens vedtak. Styret kan ta alle avgjørelser som ikke i loven eller vedtektene er lagt til andre organer.
- (2) Styreleder skal sørge for at styret holder møte så ofte som det trengs. Et styremedlem eller forretningsføreren kan kreve at styret sammenkalles.
- (3) Styret skal føre protokoll over styresakene. Protokollen skal underskrives av de frammøtte styremedlemmene.

8-3 Styrets vedtak

- (1) Styret er vedtaksført når mer enn halvparten av styremedlemmene er tilstede. Vedtak kan treffes med mer enn halvparten av de avgitte stemmene. Står stemmene likt, gjør møtelederens stemme utslaget. De som stemmer for et vedtak som innebærer en endring, må likevel utgjøre minst en tredjedel av alle styremedlemmene.
- (2) Styret kan ikke uten at generalforsamlingen har gitt samtykke med minst to tredjedels flertall, fatte vedtak om:
 1. ombygging, påbygging eller andre endringer av bebyggelsen eller tomten som etter forholdene i laget går ut over vanlig forvaltning og vedlikehold,
 2. å øke tallet på andeler eller knytte andeler til boliger som tidligere har vært benyttet til utleie, jf borettslagslovens § 3-2 andre ledd,
 3. salg eller kjøp av fast eiendom,
 4. å ta opp lån som skal sikres med pant med prioritet foran innskuddene,
 5. andre rettslige disposisjoner over fast eiendom som går ut over vanlig forvaltning,
 6. andre tiltak som går ut over vanlig forvaltning, når tiltaket fører med seg økonomisk ansvar eller utlegg for laget på mer enn 5 prosent av de årlige felleskostnadene.

8-4 Representasjon og fullmakt

- (1) Om representasjon og fullmakt gjelder bestemmelsene i borettslagslovens § 8-16.
- (2) Styrelederen eller nestlederen og et styremedlem i fellesskap tegner lagets firma. Styret kan gi prokura.
- (3) I tillegg gjelder at dersom det føres sak mellom representantskapets flertall på den ene side og laget på den annen side, og i den utstrekning bestemmelsene borettslagslovens § 8-16 ikke er til hinder for det, skal styret kreve generalforsamlingen sammenkalt til valg av en eller flere personer som skal opptre for laget under saken.

9 Faste utvalg og komiteer

9-1 Naboutvalg

- (1) Det skal opprettes naboutvalg ved hvert av områdene A, B, C, D, E, F, G, H1-15, H2-20 og Høyhuset. I de tilfeller hvor det viser seg umulig å skaffe tilstrekkelig antall medlemmer, kan det respektive felt søke styret om en sammenslåing/samarbeid med et annet felts naboutvalg inntil ett år av gangen.
- (2) Hvert naboutvalg skal ha 3-5 medlemmer som velges av allmøte i respektive felt i henhold til bestemmelser nedfelt i egen instruks vedtatt av generalforsamlingen. Suppleringsvalg foretas i ekstraordinært allmøte.
- (3) Bestemmelsene i borettslagslovens § 8-3 (2) om fratredelse gjelder tilsvarende for medlemmer av naboutvalgene.
- (4) Naboutvalgene skal være kontaktledd mellom styret og beboerne. Forøvrig skal naboutvalgene ha den myndighet og utøve de oppgaver som er fastsatt i egen instruks vedtatt av generalforsamlingen.

- (5) Generalforsamlingen eller styret kan bevilge midler særskilt til naboutvalgene. For slike midler skal naboutvalgene føre regnskap, som framlegges for styret etter nærmere regler fastsatt av styret.
- (6) Styret fører tilsyn med at utvalgene oppfyller sine plikter.

9-2 Valgkomite

- (1) Alle valg av tillitsvalgte på generalforsamlingen skal forberedes av en valgkomite.
- (2) Kontaktutvalget foreslår medlemmer til valgkomiteen. Valgkomiteen velges av generalforsamlingen. Funksjonstid på 2 år. Valgkomiteen skal bestå av begge kjønn. Leder av valgkomiteen velges ved særskilt valg. Valgkomiteen skal bestå av 3 andelseiere fra ulike naboutvalgsområder.
- (3) Bestemmelsene i borettslagslovens § 8-3 (2) om fratredelse gjelder tilsvarende for medlemmer av valgkomiteen.
- (4) Valgkomiteen har plikt til å foreslå slike kandidater til styret slik at begge kjønn er representert med minimum 40%.
- (5) Valgkomiteen skal fremlegge forslag om godtgjørelse til styre og representantskap for generalforsamlingen.

9-3 Representantskap

- (1) Representantskapet skal bestå av 4 representanter med maksimum 2 fra samme felt. Representantskapets ordfører gis dobbeltstemme ved stemmelikhet. Det skal være 2 vararepresentanter som velges i nummerert rekkefølge. Representant eller vararepresentant skal være andelseier eller andelseiers ektefelle/samboer. Flest mulig av naboutvalgsområdene bør være representert.
- (2) Valgkomiteen innhenter forslag til representanter fra naboutvalgene, og fremmer endelig forslag til generalforsamlingen.
- (3) Representantene velges på ordinær generalforsamling med funksjonstid på 2 år. Varamedlemmer velges for ett år.
- (4) Bestemmelsene i borettslagslovens § 8-3 (2) om fratredelse gjelder tilsvarende for medlemmer av representantskapet.
- (5) Representantskapets ordfører velges av og blant representantskapets medlemmer for ett år.

- (6) Representantskapet skal føre tilsyn med at lagets formål fremmes i samsvar med lovgivningen, vedtektene, generalforsamlingens og representantskapets egne beslutninger.
- (7) Representantskapet skal gis opplysninger om lagets drift i den utstrekning det finner dette nødvendig og forholdene tillater det. Det har i dette øyemed, samlet eller ved et utvalg, rett til å gjennomgå lagets obligatoriske spesifikasjoner og dokumentasjon i henhold til lov om bokføring. To ganger hvert år, og ellers så ofte representantskapet finner dette nødvendig, skal styret forelegge det kontospesifikasjoner, så vel som forklaring om alt vesentlig som har foregått i den forløpne tid. Som et ledd i dette fremlegger styret halvårsregnskap med kommentarer.
- (8) Representantskapet skal til ubestemte tider, minst en gang om året, uten varsel sørge for at kasse og verdipapirer blir undersøkt.
- (9) Representantskapet kan innhente sakkyndig bistand, når det finner dette påkrevd i en gitt sak.
- (10) Medlemmer i representantskapet skal fortløpende få tilsendt protokoll fra styrets møter.
- (11) Representantskapet skal forelegges årsoppgjør og revisjonsberetning senest 8 dager før saken skal behandles i representantskapet. Representantskapet skal gi uttalelse i generalforsamlingen om hvorvidt årsoppgjøret bør godkjennes.
- (12) Saker av stor prinsipiell eller stor økonomisk betydning for borettslaget skal forelegges representantskapet før styret fatter endelig vedtak. Representantskapet forelegges også borettslagets budsjett med kommentarer før godkjenning.

10 Generalforsamlingen

10-1 Myndighet

Den øverste myndighet i borettslaget utøves av generalforsamlingen.

10-2 Tidspunkt for generalforsamling

- (1) Ordinær generalforsamling skal holdes hvert år innen utgangen av juni. Dog skal styret bestrebe seg på at ordinær generalforsamling avholdes innen 30. april.
- (2) Ekstraordinær generalforsamling holdes når styret, representantskapet eller dets ordfører finner det nødvendig. Likeså skal generalforsamlingen innkalles når revisor eller minst en tiendedel av andelseierne skriftlig krever det, og samtidig oppgir hvilke saker de ønsker behandlet.

10-3 Varsel om og innkalling til generalforsamling

- (1) Forut for ordinær generalforsamling skal styret varsle andelseierne om dato for møtet og om frist for innlevering av saker som de ønsker behandlet. Fristen skal være minimum 3 uker, men ikke tidligere enn 15. mars.
- (2) Generalforsamlingen skal innkalles skriftlig av representantskapets ordfører med et varsel som skal være minst 8 og høyst 20 dager. Ekstraordinær generalforsamling kan

om det er nødvendig kalles inn med kortere varsel som likevel skal være på minst 3 dager.

- (3) I innkallingen skal de saker som skal behandles, være bestemt angitt. Skal et forslag som etter borettslagsloven eller vedtektene må vedtas med minst to tredjedels flertall, kunne behandles, må hovedinnholdet være angitt i innkallingen. Saker som en andelseier ønsker behandlet på ordinær generalforsamling, skal nevnes i innkallingen når styret har mottatt krav om det etter vedtektenes punkt 10-3 (1).

10-4 Saker som skal behandles på ordinær generalforsamling

- (1) På den ordinære generalforsamling skal disse saker behandles:
- Godkjenning av årsberetning fra styret
 - Godkjenning av årsregnskap
 - Valg av styremedlemmer og varamedlemmer
 - Valg av medlemmer til faste utvalg og komiteer
 - Eventuelt valg av revisor
 - Fastsetting av godtgjørelse til styret og representantskapet etter forslag fra valgkomiteen
 - Andre saker som er nevnt i innkallingen
- (2) Årsberetning, årsregnskap samt representantskapets uttalelser skal snarest mulig og senest 8 dager før ordinær generalforsamling sendes til enhver andelseier med kjent adresse.
- (3) Representantskapet skal fremsette forslag på valg av revisor.

10-5 Møteledelse og protokoll

Generalforsamlingen skal ledes av representantskapets ordfører med mindre generalforsamlingen velger en annen møteleder. Møtelederen skal sørge for at det føres protokoll fra generalforsamlingen. Protokollen skal underskrives av møteleder og en av de frammøtte andelseierne. Kopi av protokollen skal sendes ut til andelseierne.

10-6 Stemmerett og fullmakt

Hver andelseier har en stemme på generalforsamlingen. Hver andelseier kan møte ved fullmektig på generalforsamlingen, men ingen kan være fullmektig for mer enn en andelseier. For en andel med flere eiere kan det bare avgis en stemme.

10-7 Vedtak på generalforsamlingen

- (1) Foruten saker som nevnt i punkt 10-4 i vedtektene, kan ikke generalforsamlingen fatte vedtak i andre saker enn de som er bestemt angitt i innkallingen.
- (2) Med de unntak som følger av borettslagsloven eller vedtektene, fattes alle beslutninger av generalforsamlingen med mer enn halvparten av de avgitte stemmer. Ved valg kan generalforsamlingen på forhånd fastsette at den som har fått flest stemmer, skal regnes som valgt. Når det ved valg er flere enn en kandidat til et verv, skal avstemmingen være skriftlig.
- (3) Stemmeligket avgjøres ved loddtrekning.

10-8 Møterett

- (1) Alle andelseiere har rett til å være til stede i generalforsamlingen med forslags-, tale- og stemmerett. Andelseiers ektemake, samboer eller et annet medlem av andelseierens husstand har rett til å være til stede og til å uttale seg.
- (2) Styremedlemmer, medlemmer av representantskapet, forretningsfører og leietaker av bolig har rett til å være til stede og til å uttale seg. Styreleder, representantskapets ordfører og forretningsfører har plikt til å være til stede med mindre det er åpenbart unødvendig, eller de har gyldig forfall. For representantskapets ordfører skal det i tilfelle utpekes en stedfortreder.

11. Innhabilitet, taushetsplikt og mindretallsvern

11-1 Innhabilitet

- (1) Et styremedlem må ikke delta i styrebehandlingen eller avgjørelsen av noe spørsmål der medlemmet selv eller nærstående har en framtrødende personlig eller økonomisk særinteresse.
- (2) Ingen kan selv eller ved fullmektig eller som fullmektig delta i en avstemning på generalforsamlingen om avtale med seg selv eller nærstående eller om ansvar for seg selv eller nærstående i forhold til laget. Det samme gjelder avstemning om pålegg om salg eller krav om fravikelse etter borettslagslovens §§ 5-22 og 5-23.

11-2 Taushetsplikt

Tillitsvalgte, forretningsfører og ansatte i et borettslag har plikt til å bevare taushet overfor uvedkommende om det de i forbindelse med virksomheten i laget får vite om noens personlige forhold. Dette gjelder ikke dersom ingen berettiget interesse tilsier taushet.

11-3 Mindretallsvern

Generalforsamlingen, styret eller forretningsfører kan ikke treffe beslutning som er egnet til å gi visse andelseiere eller andre en urimelig fordel til skade for andre andelseiere eller laget.

12 Revisjon**12.1 Revisor**

- (1) Laget skal ha revisor i overensstemmelse med borettslagslovens kapittel 9. Representantskapet skal fremsette forslag ved valg av revisor.
- (2) Etter krav fra generalforsamling, representantskap, styremedlem, forretningsfører eller granskingsmann plikter revisor å gi opplysninger om hva han har funnet under sin virksomhet for laget. Revisor kan forlange spørsmålene fremsatt skriftlig og kan gi skriftlig svar. I så fall skal spørsmål og svar protokolleres, om noen av de tilstedeværende forlanger det.
- (3) Revisor og hans assistent plikter for øvrig å bevare taushet om alt de under sin virksomhet får kjennskap til, for så vidt de ikke etter bestemmelser i lov er forpliktet til å gi opplysninger.
- (4) I den utstrekning revisorloven eller annen lov hjemler ytterligere opplysningsplikt ut over det som følger av andre ledd, innebærer ikke bestemmelsene i andre ledd noen innskrenkning i revisors opplysningsplikt etter loven.

13 Sammenslåing og deling**13.1 Sammenslåing og deling**

I tillegg til bestemmelsene i kapittel 10 i lov om borettslag skal gjelde at forslag om sammenslåing eller deling skal forelegges representantskapet til uttalelse før fremleggelse for generalforsamlingen.

14 Oppløsning**14.1 Oppløsning**

Når skifteretten trer i generalforsamlingens sted i henhold til borettslagslovens § 11-2 (4), bortfaller representantskapet.

15. Vedtektsendringer og forholdet til borettslovene**15-1 Vedtektsendringer**

Endringer i borettslagets vedtekter kan bare besluttes av generalforsamlingen med minst to tredjedeler av de avgitte stemmer.

15-2 Forholdet til borettslovene

For så vidt ikke annet følger av vedtektene gjelder reglene i lov om borettslag av 06.06.2003 nr 39.

Disponible midler

Forskrift om årsoppgjør for borettslag stiller krav til at årsregnskapet skal inneholde en egen oppstilling over borettslagets disponible midler og endringer i disse. Med disponible midler mener man omløpsmidler fratrukket kortsiktig gjeld. Borettslagets disponible midler er de økonomiske midlene som borettslaget har til rådighet.

	2025	2024
A. Disponible midler fra forgående år	-12 842 567	1 973 449
B. Endring i dsiponible midler		
1. Årets resultat	5 795 424	6 168 334
2. Avskrivninger	1 768 168	2 089 787
3. Påkostninger og anskaffelse av fast eiendom og anlegg	-64 776 203	-23 958 094
4. Salg av anleggsmidler (salg av tomt)	500 000	2 102 379
5. Kjøp av anleggsmidler	0	-608 466
6. Låneoptak	60 000 000	
7. Avdrag langsiktig gjeld	-6 829 250	-7 383 334
8. Nedbetalt fordring innglassing balkonger	13 824	110 978
8. Andre poster	0	6 662 400
Årets endring i disponible midler	-3 528 037	-14 816 016
C. Disponible midler pr. 31.12.	-16 370 604	-12 842 567

Bevilgning på kassekreditt er på kr 35 000 000 for både 2025 og 2024.

Disponible midler inklusive bevilgning kassekreditt utgjør derfor kr 18 629 395 i 2025 og kr 22 157 433 i 2024. Borettslaget har dermed god likviditet.

Resultatregnskap

Inntekter

	Note	Regnskap 2025	Regnskap 2024	Budsjett 2026	Budsjett 2025
Andel felleskostnader		60 860 652	58 078 463	63 854 544	60 812 136
Garasjeleie		8 160 100	7 842 885	8 565 240	8 160 972
Gebyrinntekter		1 294 929	1 276 625	1 338 090	1 305 533
Andre inntekter	2	7 999 667	8 512 920	7 520 819	7 726 907
Sum inntekter		78 315 348	75 710 893	81 278 693	78 005 548

Driftskostnader

Lønn og andre personalkostnader	3	12 010 802	11 499 520	12 064 736	13 292 746
Honorar og godtgjørelser	4	740 884	688 904	782 963	785 696
Avskrivninger og Nedskrivninger	5	1 768 168	2 089 787	2 029 757	1 856 086
Elektrisk kraft		1 294 002	1 394 067	1 800 750	1 800 750
Kommunale avgifter		18 621 779	15 595 555	19 007 000	16 787 000
Driftsutgifter egne lokaler	6	2 529 144	3 348 739	1 275 000	3 420 000
Vedlikehold	7	14 163 413	13 491 403	14 035 000	15 165 000
Påkostninger	8	1 993 243	857 625	28 000 000	70 500 000
Revisjonshonorar og andre tjenester	9	712 823	755 446	2 190 000	1 030 000
Kontorkostnader	10	1 198 233	1 092 754	1 490 000	1 430 000
Egendekning skader	11	1 123 512	1 529 120	1 500 000	1 500 000
Forsikringspremier	11	2 976 194	2 517 315	3 303 691	3 046 066
Informasjon og velferdstiltak	12	440 858	399 902	558 000	485 000
Andre driftskostnader	13	6 507 042	9 053 904	6 800 584	7 214 584
Sum driftskostnader		66 080 097	64 314 041	94 837 481	138 312 928
Driftsresultat		12 235 251	11 396 852	-13 558 788	-60 307 380

Finansinnt. og kostnader

Finansinntekter	14	567 408	192 670	50 000	50 000
Finanskostnader		7 007 235	5 421 188	7 900 434	6 600 834
Resultat av fin.innt- og -kostn		-6 439 827	-5 228 518	-7 850 434	-6 550 834
Resultat før skattekostnad		5 795 424	6 168 334	-21 409 222	-66 858 214
Årets skattekostnad		0	0	0	0
Årsresultat	15	5 795 424	6 168 334	-21 409 222	-66 858 214

Overføringer

Overført til/fra annen egenkapital		-5 795 424	-6 168 334	-21 409 222	66 858 214
------------------------------------	--	------------	------------	-------------	------------

21

Risvollan Borettslag

22

Risvollan Borettslag

Balanse

EIENDELER

Anleggsmidler

	Note	31.12.25	31.12.2024
Varige driftsmidler			
Faste eiendommer og anlegg	5	309 437 398	246 382 754
Kjøretøyer og maskinelt utstyr	5	2 119 733	2 649 667
Kontormaskiner og inventar	5	140 778	157 453

Finansielle anleggsmidler

Fordring innglassing balkonger		0	13 824
Sum anleggsmidler		311 697 909	249 203 698

Omløpsmidler

Beholdninger			
Beholdning portåpnere		14 438	7 185

Fordringer

Kundefordringer		240 776	233 083
Andre fordringer		5 373 436	5 353 123

Kontanter og bankinnskudd

Kontanter		0	500
Bankinnskudd	16	1 639 239	1 215 227
Sum omløpsmidler		7 267 889	6 809 118
SUM EIENDELER		318 965 798	256 012 816

Egenkapital og gjeld	Note	31.12.2025	31.12.2024
Innskutt egenkapital			
Andelskapital	17	112 800	112 800
Opptjent egenkapital			
Annen egenkapital	15	121 708 850	115 913 426
Sum egenkapital		121 821 650	116 026 226

Gjeld

Langsiktig gjeld

Borettsinnskudd	18	34 545 300	34 545 300
Pantegjeld	18, 19	138 946 967	85 774 967
Depositum		13 388	14 638
Sum langsiktig gjeld		173 505 655	120 334 905

Kortsiktig gjeld

Kassakreditt	20	7 534 000	8 811 678
Leverandørgjeld		6 916 526	4 867 390
Skyldig offentlige avgifter		792 078	918 568
Påløpte renter pantegjeld	18	45 809	37 066
Annen kortsiktig gjeld	21	8 350 080	5 016 983
Sum kortsiktig gjeld		23 638 493	19 651 685
Sum gjeld		197 144 148	139 986 590
SUM EGENKAPITAL OG GJELD		318 965 798	256 012 816
Pantstillelser	18	181 072 076	129 169 011

Trondheim, 19.03.2026

Roger Aalberg Styreleder	Bodil Tyrhaug Riedel Styremedlem	Justin Walker Styremedlem	Inger Finserås Nestleder
Thomas Maske Varamedlem	Susan Burkeland Styremedlem	Andreas Nordbø Styremedlem	Henriette H Kvam Forretningsfører

23

Risvollan Borettslag

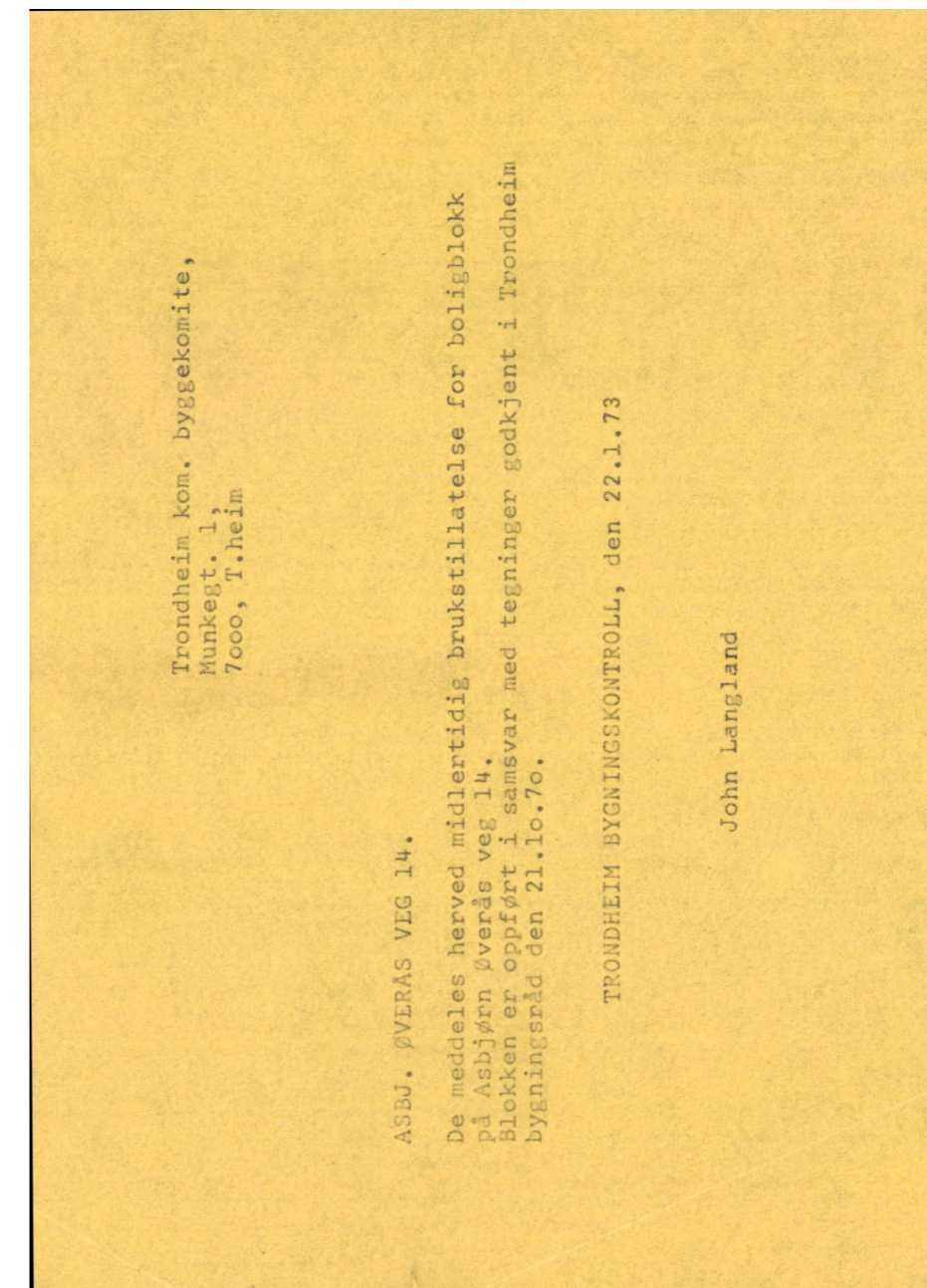



TRONDHEIM KOMMUNE

Byggesakskontoret

Delegasjonssak nr: FBR FER 3865/16

Rambøll Norge AS
Postboks 9420 sluppen

FERDIGATTEST

N-7493 TRONDHEIM

Vår saksbehandler
Leif Inge Horten

Vår ref.
15/40412
oppgis ved alle henvendelser

Deres ref.

Dato
22.11.2016

Asbjørn Øverås veg 14, godkjent søknad om ferdigattest

Gnr./Bnr.: **84/6**
Bygningsnummer: **182397792**
Ansvarlig søker: **Rambøll Norge AS**
Tiltakshaver/byggherre: **Risvollan Borettslag**

Søknaden gjelder ferdigattest for nye balkonger, svalganger og trappeadkomst til rekkehus/leilighetsbygg. Gjenoppbygging etter brann.

Vedtak

Byggesakskontoret godkjenner søknaden om ferdigattest.

Vi viser til plan- og bygningsloven § 21-10.

Alle parter kan klage på vedtaket innen 3 uker. For nærmere orientering, se vedlagte melding om rett til å klage på forvaltningsvedtak.

Med hilsen
TRONDHEIM KOMMUNE

Steinulf Hoel
bygningssjef

Leif Inge Horten
saksbehandler

Elektronisk dokumentert godkjenning uten underskrift

Vedlegg:

1. Saksbehandling med begrunnelse for vedtak
2. Melding om rett til å klage på forvaltningsvedtak

Kopi: Risvollan Borettslag, Pb 3611, 7431 TRONDHEIM

Postadresse:
TRONDHEIM KOMMUNE
Byggesakskontoret
Postboks 2300 Sluppen
7004 TRONDHEIM

Besøksadresse:
Erling Skakkes gate 14

Telefon:
+47 72542500

Organisasjonsnummer:
NO 989 091 565

E-postadresse: byggesak.postmottak@trondheim.kommune.no
Internettadresse: <http://www.trondheim.kommune.no/bygging>

Side 2

TRONDHEIM KOMMUNE
Byggesakskontoret

Vår referanse
15/40412

Vår dato
22.11.2016

1. SAKSBEHANDLING MED BEGRUNNELSE FOR VEDTAK

Vi mottok søknaden 09.08.2016.

Alle søknadspliktige arbeider skal avsluttes med ferdigattest. Kommunen gir ferdigattest når det foreligger nødvendig sluttdokumentasjon og erklæring om ferdigstillelse. Vi viser til plan- og bygningsloven § 21-10.

Sluttdokumentasjonen vi har mottatt viser at byggarbeidene er utført i samsvar med tillatelsen.

Ferdigattesten gjelder slik det er beskrevet i vedtak i delegasjonssak nr. FBR 3UK 2499/15, FBR 3UK 3226/15 og FBR 3UK 692/16.

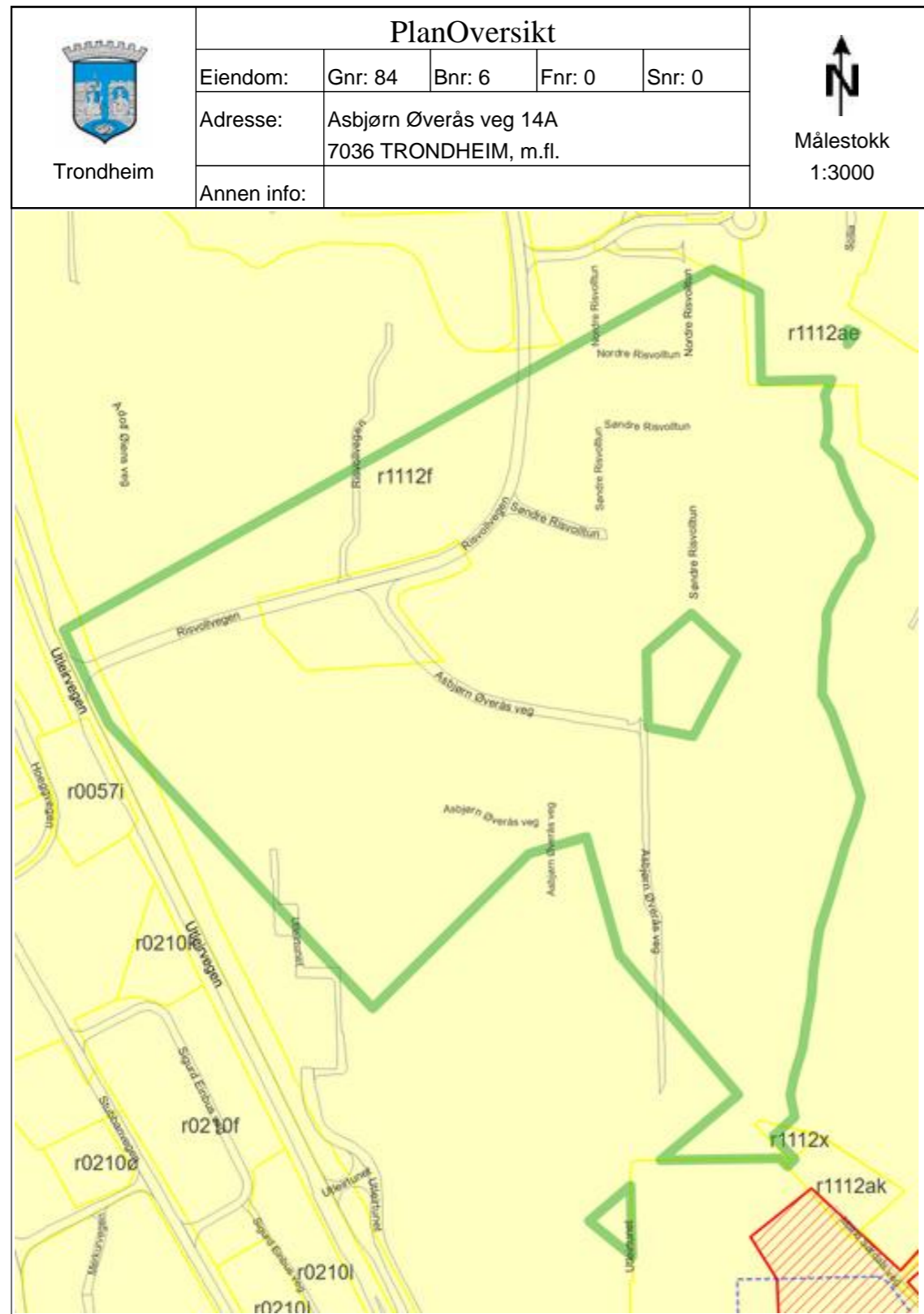

30.04.2026 13:32:30 Det kan forekomme feil eller manglende opplysninger i informasjonen.

Side 1 av 2

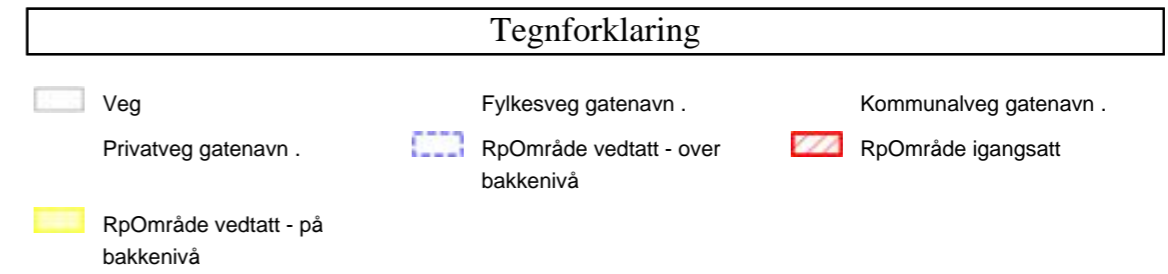

30.04.2026 13:32:30 Det kan forekomme feil eller manglende opplysninger i informasjonen.

Side 2 av 2

«ALT SOM ER VERDT Å GJØRE,
ER VERDT Å GJØRES BRA.»

Lord Philip Chesterfield



«Verdifulle kunder
fortjener verdifull
rådgivning.»

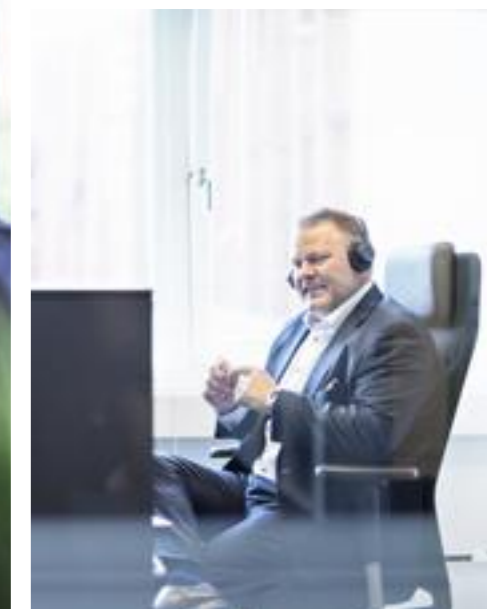

Proaktiv Moholt

Beliggenhet

Kontoret vårt finner du i Brøsetvegen 168 som er nærmeste nabo til Strinda / Moholt kirke.

Østsiden av Trondheim er stor og det er her det omsettes flest boliger. Vårt kontor ligger strategisk til med kort reisevei til våre kunder. Vi er den lokale megleren med kontor midt i hjerte av Trondheim øst.

Proaktiv Moholt

Brøsetvegen 168, 7069 Trondheim
Tlf.: 73 20 26 50
E-post: moholt@proaktiv.no

Vi åpnet kontoret i april 2013. Siden da har vi hatt gleden av å hjelpe mange kunder. I tillegg har vi mottatt flere utmerkelser i kjeden for høy kundetilfredshet.

Vårt fokus er kvalitet i alle ledd. Kvalitet fremfor kvantitet. Når du engasjerer en megler fra Proaktiv Moholt kan du føle deg sikker på at megleren setter av nok tid til deg og ditt boligsalg. Du skal føle deg sikker på at salget blir gjennomført trygt, effektivt og med maksimal prisoppgåelse i markedet - vi overlater ingenting til tilfeldighetene.

Vår beste reklame ligger i fornøyde kunder. Kontoret har utmerket seg i toppen av Proaktiv-kjedens kundemålinger på tilfredshet i flere år. Både i 2023, 2022 og 2021 var kontoret nest best på landsbasis, og i 2024 ble det også pallplass.

Vi sikter mot å være den foretrukne eiendomsmegleren i våre lokalområder på Trondheim øst. Vi er eksperter på Nardo, Risvollan, Utleir og Stubban. Vi er områdespesialister på Strindheim, Tyholt, Berg og Moholt. Vi kan vise til fantastiske salg på Ranheim, Nidarvoll, Angelltrøa og Jakobsli. I tillegg til at våre meglere har sterk lokalkunnskap er det en stor styrke at de også bor og engasjerer seg i samme bydel.

Mange av våre kunder søker bistand fra oss, også i andre deler av Trondheim samt i randkommunene Malvik, Stjørdal, Melhus og Skaun. Vi følger kundene - og vi skal berike kundene.

Verdifulle råd til deg som skal kjøpe bolig

For de aller fleste er et boligkjøp den største investeringen vi gjør i løpet av livet. Da er det viktig å være proaktiv (Proaktiv = tenke riktig først, handle riktig etterpå). Vi vil gjerne være Proaktiv på dine vegne, og gi deg noen gode råd på veien.

1. Før boligjakten starter

Før du begynner å kikke, er det enkelte kriterier som må være satt. Hvor vil du bo? Hva er din økonomiske smertegrense? Hvilke krav har du til boligen? Hva er viktig for deg? Kanskje må du ofre sjøutsikten for å få de tre nødvendige soverommene? En budrunde kan fort bli hektisk, for å holde hodet kaldt må du derfor ha prioriteringene dine klare.

2 Forberedelser før visning

Husk å innhente salgsoppgave og tilstandsrapport i forkant. Les grundig gjennom all informasjon – da er det enklere å notere ned eventuelle spørsmål til selve visningsdagen. Ikke glem eventuelle vedtekter og husordensregler. Er det tillatt å leie ut? Kan vi ta med kjæledyr? Vi anbefaler å få avklart alle spørsmål før du legger inn bud.

3. Gjør deg kjent i nrområdet

Det som er viktig for noen er ikke nødvendigvis viktig for andre. Noen ser etter nærmeste barnehage og trygge skoleveier. Andre ønsker seg gangavstand til dagligvare, buss eller studiesteder. Spør megler på visning eller eventuelt i forkant av visningen dersom det er noe som er spesielt viktig for deg å vite.

4. Få avklart hvor mye du kan låne

Snakk med rådgiver i banken din før visning å få en avklaring på finansiering. Sett en klar grense for hvor høyt du kan by. Ikke legg inn bud uten at du er sikker på at du har finansieringen i orden. Husk å ha i bakhodet at det påløper ulike utgifter i tillegg til å betjene et lån med renter og avdrag. De fleste borettslag og sameier har månedlige fellesutgifter. I tillegg kommer eiendomsskatt, kommunale avgifter, forsikring, strøm, oppvarming, fritid og lignende. En bolig kan også by på uforutsette utgifter og vedlikehold. Det er derfor smart å sette av et beløp i måneden til slikt.

5. Boligselgerforsikring (eierskifteforsikring) og boligkjøperforsikring

Boligselgerforsikring er selgers forsikring mot krav fra kjøper på grunnlag av skjulte feil og mangler. Når du selger bolig vil våre meglere alltid spørre deg om du vil tegne boligselgerforsikring. Boligkjøperforsikring derimot, dekker hjelp for kjøper til å vurdere og eventuelt fremsette klage etter kjøp av bolig. Forsikring gir kjøper tilgang til juridisk bistand fra tidspunkt for signering av kjøpekontrakt frem til 5 år etter overtakelsen. Dette inkluderer juridisk rådgivning, advokathjelp og håndtering av saken gjennom rettsapparat om nødvendig. Vi i Proaktiv Eiendomsmegling anbefaler, med få unntak, alle våre kjøpere å tegne boligkjøperforsikring.

Boligkjøperforsikring

Med vår boligkjøperforsikring får du en rettshjelpsforsikring som dekker juridisk bistand i eventuelle reklamasjonssaker mot selger. Med boligkjøperforsikring er du i trygge hender dersom du oppdager feil eller mangler ved boligen du har kjøpt.

Hvis boligen du har kjøpt har feil eller mangler du ikke ble gjort kjent med av selger eller megler, kan det være både frustrerende, tidkrevende og kostbart. Gjennom vår boligkjøperforsikring får du tilgang på hjelp fra advokater, saksbehandlere og jurister som er spesialiserte på eiendomskjøp. Forsikringen løper i 5 år etter overtakelsen, og dekker egne og eventuelle idømte saksomkostninger.

Kostnader for reparasjon av eventuelle feil eller mangler dekkes ikke av boligkjøperforsikringen. Slike kostnader vil man kunne kreve dekket av selger dersom eiendommen er mangelfull etter avhendingsloven. Skjulte feil, tilbakeholdte opplysninger og/eller mangelfulle/uriktige opplysninger gir grunnlag for henvendelse. Våre saksbehandlere vil da vurdere det rettslige grunnlaget basert på informasjonen som er mottatt.

Fordeler

Du trenger ikke betale saksomkostninger. En boligkjøperforsikrings hovedfunksjon er å dekke eventuelle saksomkostninger knyttet til en klage på boligkjøpet. Dette inkluderer kostnader til advokat og eventuelle rapporter som må utføres. Forsikringen dekker beløpet enten du taper eller vinner.

Forsikringen har ikke et tak

Mens en vanlig innbo- og husforsikring vanligvis har et tak på rundt kr 100 000 og en egenandel på ca. 20 %, så trenger du med boligkjøperforsikring ikke å bekymre deg for beløpet på saksomkostningene. Dette dekkes av forsikringssselskapet uansett hvor høyt det blir.

Den gir deg en ekstra trygghet

Er du bekymret for at du kanskje kan komme i konflikt med boligselger og at du ikke har råd eller lyst til å dekke saksomkostnader, kan det være betryggende å kjøpe en boligkjøperforsikring. Selger har i de fleste tilfeller tilgang til profesjonell hjelp, da bør du som kjøper av bolig også ha det.



Hva koster forsikringen?

Forsikringspremien trekkes i oppgjøret.

Borettslagseiendom:	kr 8 900
Seksjonert eiendom/aksjebolig:	kr 12 900
Enebolig/fritid/tomt:	kr 17 900

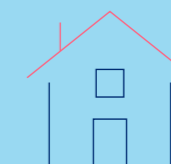

soderbergpartners.no/eiendom

Tilbehør og løsøre

I henhold til Avhendingsloven § 3-4 skal eiendommen, når annet ikke er avtalt, overdras med innredninger og utstyr som etter lov, forskrift eller annet offentlig vedtak skal følge med. Det samme gjelder varig innredning og utstyr som enten er fastmontert eller er særskilt tilpasset bygningen, jf. Avhendingsloven § 3-5. Loven inneholder ingen detaljert oversikt over hva som omfattes av «innredning og utstyr», og over hva som skal regnes som «fastmontert eller særskilt tilpasset».

Partene kan fritt avtale hva som skal følge med eiendommen ved salg. Bransjens liste over løsøre og tilbehør som skal følge med eiendommen, er en del av avtalen mellom kjøper og selger dersom ikke annet er opplyst i salgsoppgaven, kjøper har tatt forbehold i bud eller avtale på annen måte er inngått. Der intet annet er avtalt, vil løsøre og tilbehør medfølge slik dette fremkommer av avhl. § 3-4 og § 3-5 og denne oversikt.

Produkter og installasjoner som medfølger overdras uten noen form for garantier, utover eventuell gjenværende leverandørgaranti.

Dersom det er noe i nedenstående liste som ikke finnes på eiendommen, vil det heller ikke medfølge.

1. HVITEVARER medfølger der dette er spesielt angitt i salgsoppgaven.
2. HELDEKKENDE TEPPER følger med uansett festemåte.
3. VARMEKILDER, slik som ovner, kaminer, peiser, varmpumper og panelovner, følger med uansett festemåte. Frittstående biopeiser/ varmeovner og terrassevarmere medfølger ikke. Det følger ikke med varmekilder i rom som ikke har vegg- eller fastmonterte varmekilder på visning.
4. TV, RADIO OG MUSIKKANLEGG. TV-antennene og fellesanlegg for TV, herunder parabolantenne, og tuner/dekoder/tv-boks medfølger der dette eies av selger. Veggmontert TV/flatskjerm med tilhørende festeordning samt musikkanlegg følger ikke med (se også punkt 12).
5. BADEROMSINNREDNING/UTSTYR. Badekar, dusjkabinett, dusjvegger, alle fastmonterte speil og hyller, fastmonterte glass- og håndkleholdere, herunder håndklevarmere samt baderomsinnredning, medfølger.
6. GARDEROBESKAP medfølger, selv om disse er løse. Fastmonterte garderobehyller og knagger medfølger. Innredning i garderobeskap, for eksempel løse eller fastmonterte trådkurver, hyller, stenger og lignende, medfølger.
7. KJØKKENINNREDNING medfølger, herunder også åpne, fastmonterte hyller og løs eller fastmontert kjøkkenøy.
8. MARKISER, PERSIENNER og annen type innvendig og utvendig solskjerming, gardinoppheng, lamellgardiner og liftgardiner medfølger.
9. AVTREKKSVENTILASJONER av alle slag, samt fastmonterte aircondition/ventilasjonsanlegg, medfølger.
10. SENTRALSTØVSUGER medfølger med komplett anlegg, herunder slange, munnstykke mm.
11. LYSKILDER. Kupler, lysstoffarmatur, fastmonterte «spotlights», oppheng og skinner med spotlights samt utelys og hagebelysning medfølger. Vegglamper, krokhengete lamper, lysekroner, prismelamper og lignende som er koblet til sukkerbit eller stikkontakt følger likevel ikke med.
12. INSTALLERTE SMARTHUSLØSNINGER med sentral som styrer lys, varme, lyd o.l., samt tilhørende trådløse enheter som brytere, sensorer, kameraer, integrerte høyttalere el. medfølger. Enkle lysstyringssystem f.eks. med en sentral som kun styrer lyspærer eller smartpærer montert i sokkel medfølger likevel ikke.
13. UTVENDIGE SØPPELKASSER og eventuelt holder/hus til disse medfølger.
14. POSTKASSE medfølger.
15. UTENDØRS INNRETNINGER slik som flaggstang, fastmontert tørkestativ, samt andre faste uterangementer som f.eks. badestamp, boblekar/jacuzzi og liknende utendørs kar, lekestue, lekestativ, utepeis, fastmontert trommel til vannslange, medfølger. Guidekabel/ avgrensingskabel til robotgressklipper medfølger, men robotgressklipper og ladestasjon for denne medfølger ikke.
16. FASTMONTERT VEGGLADER/LADESTASJON TIL EL-BIL medfølger uavhengig av hvor laderen er montert.
17. SOLCELLEANLEGG med tilhørende teknisk infrastruktur medfølger.
18. GASSBEHOLDER til gasskomfyr og gasspeis medfølger.
19. BRANNSTIGE, BRANNTAU, feiestige og lignende medfølger der dette er påbudt. Løse stiger medfølger ikke.
20. BRANNSLUKNINGSAPPARAT, BRANNSLANGE og RØYKVARSLER medfølger der dette er påbudt. Det er eier og brukers plikt til å se til at utstyret forefinnes på enhver eiendom. Hvis annet ikke er uttrykkelig avtalt, skal dette derfor alltid følge med ved salg av eiendom.
21. SAMTLIGE NØKLER til eiendommen som selger er i besittelse av skal overleveres kjøper på overtakelsen, herunder nøkler til eventuelle boder, uthus, garasjeportåpner e.l. Låses boder, uthus e.l. med hengelås, skal lås og nøkler til disse medfølge.
22. GARASJEHYLLER, bodhyller, lagringshyller og oppheng til bildekk medfølger såfremt de er fastmontert.
23. Planter, busker og trær som er plantet på tomten, eller fastmonterte kasser og lignende er en del av eiendommen og medfølger i handelen.

Oversikten er utarbeidet av Norges Eiendomsmeglerforbund, Eiendom Norge og Advokatforeningens Eiendomsmeglingsgruppe, og er gjeldende fra 1. januar 2020.

Bud og budgivning

Fra 1. januar 2014 må alle bud og budforhøyelser som inngis til megler være skriftlig. Budgiver må legitimere seg overfor megler ved inngivelse av første bud, og bud skal være signert.

Å gi bud på eiendom som er for salg gjennom Proaktiv Eiendomsmegling gjøres via vår budgivningsplattform (bud-knapp) på eiendommens nettannonse på proaktiv.no eller finn.no.

Velges denne løsningen, oppfylles kravet til skriftlighet, signatur og legitimasjon av budgiver enten ved å benytte BankID (anbefales) eller ved å legge inn bilde av legitimasjon og signatur manuelt i løsningen.

Du mottar en SMS-kvittering (skriftlig mottaksbekreftelse) når ditt bud er registrert. Budgiver som ikke mottar bekreftelse etter å ha lagt inn bud, må snarest kontakte megler per telefon eller på annen måte.

Interessenter som ikke har anledning til å inngi bud via nettbasert budgivningsplattform, kan sende bud:

- Ved å innlevere utfylt og signert budskjema med kopi av legitimasjon til meglers kontor.

- På sms med vedlagt bilde av legitimasjon og bilde av signatur.

- På e-post med vedlagt bilde av legitimasjon og bilde av signatur.

Det advares mot å sende kopi av bankkort elektronisk.

Senere budforhøyelser kan inngis via den samme budgivningsplattformen (bud-knapp) som du finner på nettannonse, SMS ved å svare på tidligere mottatt sms-kvittering eller e-post til megleren for oppdraget. Kravet til signatur og legitimasjon gjelder kun det første budet.

Bud, som ikke er skriftlig eller som mangler enten budgivers signatur eller kopi av legitimasjon, samt bud som har kortere akseptfrist enn til kl. 12.00 dagen etter siste annonserte visning, vil, som hovedregel, ikke kunne formidles videre av megler.

Dersom akseptfrist ikke er angitt gjelder budet til kl. 15:00 første virkedag etter innlevering/siste annonserte visning.

Et bud er bindende for budgiver når budet er kommet til selgers kunnskap. Selger står fritt til å akseptere eller forkaste ethvert bud, og er derfor ikke forpliktet til å akseptere det høyeste budet på eiendommen.

Megler skal, i den grad det er nødvendig og mulig, informere de involverte i budrunden skriftlig om status i budgivningen. Megler er forpliktet til å legge til rette for en forsvarlig avvikling av budrunden. For at budene skal kunne bli behandlet og videreformidlet skriftlig til alle involverte parter, herunder

til selger for vurdering, må ethvert bud ha en tilstrekkelig lang akseptfrist. Selger må skriftlig akseptere budet før megler kan formidle budaksept til budgiver. Formidling av selgers aksept til budgiver må gjøres innen akseptfristens utløp.

Bud bør ha akseptfrist på minimum 30 minutter fra budet inngis.

Selger og kjøper har krav på å få utlevert kopi av budjournalen straks etter at handel er kommet i stand. Alle som har inngitt bud på eiendommen kan på forespørsel få en kopi av anonymisert budjournal etter at budrunden er avsluttet.

For øvrig vises til det «Forbrukerinformasjon om budgivning», som også er en del av salgsoppgaven

Budskjema

FOR EIENDOMMEN:

Asbjørn Øverås veg 14A, 7036 TRONDHEIM. Gnr. 84, bnr. 6, i Trondheim kommune, oppdragsnr.: 1310260079
Megler: Steinar Skaanes, mobil: 97059239, e-post: steinar@proaktiv.no

UNDERTEGNEDE GIR HERVED FØLGENDE BUD PÅ OVENNEVANTE EIENDOM :

Kjøpesum kr: _____

Beløp med bokstaver kr: _____

+ omkostninger og evt. andel fellesgjeld iht. opplysninger i salgsoppgave.

Nærværende bud er bindende for undertegnede frem til og med den: _____ kl.: _____

Dersom annet ikke er angitt gjelder budet til kl. 15:00 første virkedag etter siste annonserte visning. I forbrukerforhold vil bud med kortere akseptfrist enn til kl. 12:00 første virkedag etter siste annonserte visning ikke bli videreformidlet til selger.

Eventuelle forbehold: _____

Undertegnede er kjent med at selger står fritt til å godta eller forkaste ethvert bud. Budgiver er kjent med forbrukerinformasjon om budgivning, som er en del av salgsoppgaven, og de forpliktelser budgiver påtar seg. Budgiver bekrefter å ha lest komplett salgsoppgave med alle vedlegg. Budet er bindende for budgiver når det er kommet til selgers kunnskap. Handelen er juridisk bindende for begge parter når selger har akseptert muntlig eller skriftlig, innenfor fristen. Undertegnede er kjent med at bud og budlogg vil bli fremlagt for kjøper ref. regler for budgivning. Ved flere budgivere gis gjensidig fullmakt til, hver for seg, å forhøye bud, motta aksept og/eller forestå alt i f.m. budgivningen. Dersom bud sendes megler etter kontortid, må budgiver selv sørge for å gi megler beskjed per telefon i tillegg.

Ønsket overtagelsesdato: _____

Budet baseres på opplysninger og salgsvilkår som fremkommer av salgsoppgave datert: _____

KJØPET VIL BLI FINANSIERT SLIK:

Låneinstitusjon: _____ Referanse og tlf.nr.: _____ kr _____

Egenkapital: _____ kr _____

Totalt: _____ kr _____

BUDGIVERE:

Navn: _____

Navn: _____

Fødselsdato: _____

Fødselsdato: _____

Adr.: _____

Adr.: _____

Postnr.: _____ Sted: _____

Postnr.: _____ Sted: _____

Tlf.arb.: _____ Tlf.privat: _____

Tlf.arb.: _____ Tlf.privat: _____

E-post: _____ Arb.: _____

E-post: _____ Arb.: _____

Dato: _____ Sign.: _____

Dato: _____ Sign.: _____

LEGITIMASJON

LEGITIMASJON

Forbrukerinformasjon om budgivning

Sist oppdatert med virkning fra 1. juli 2025, i forbindelse med ikrafttredelse av endringer i eiendomsmeglingsloven.



Informasjonen er utarbeidet av Forbrukerrådet, Advokatforeningen ved Lovutvalget for eiendomsmegling, Eiendom Norge og Norges Eiendomsmeglerforbund, på grunnlag av bl.a. eiendomsmeglingsloven § 6-8.

Nedenfor gis en oversikt over de retningslinjer som anbefales ved budgivning på eiendommen. Avslutningsvis gis også en kort oversikt over de viktigste rettsreglene tilknyttet budgivning.

Før det legges inn bud på eiendommen oppfordres budgiver til å sette seg inn i all relevant informasjon om eiendommen, herunder salgsoppgave og tilstandsrapport.

GJENNOMFØRING AV BUDGIVNING:

1. Alle bud skal inngis skriftlig til megler, som formidler disse videre til selger. Med skriftlige bud menes også elektroniske meldinger som e-post og SMS når informasjonen i disse er tilgjengelig også for ettertiden. Kravet til skriftlighet gjelder også budforhøyelser, og motbud (bud fra selger), aksept eller avslag fra selger. Før formidling av bud til selger skal megler innhente gyldig legitimasjon og signatur fra budgiver. Kravet til legitimasjon og signatur er oppfylt for budgivere som benytter e-signatur som f.eks. BankID eller MiniID.

2. Et bud bør inneholde eiendommens adresse (eventuelt gnr/bnr), kjøpesum, budgivers kontaktinformasjon, finansieringsplan, akseptfrist, overtakelsesdato og eventuelle forbehold som for eksempel usikker finansiering, salg av nåværende bolig ol. Normalt vil ikke et bud med forbehold bli akseptert før forbeholdet er avklart. Konferer gjerne med megler før bud inngis.

3. Megler skal legge til rette for en forsvarlig avvikling av budrunden. I forbrukerforhold (dvs. der selger er forbruker) skal megleren ikke formidle bud med kortere akseptfrist enn kl. 12:00 første virkedag etter siste annonserte visning. Etter denne fristen bør budgiver ikke sette en kortere akseptfrist enn at megler har mulighet til, så langt det er nødvendig, å orientere selger, budgivere og øvrige interessenter om bud og forbehold. Dersom bud inngis med en frist som åpenbart er for kort til at megleren kan avvikle budrunden på en forsvarlig måte som sikrer selger og interessenter et tilstrekkelig grunnlag

for sine handlingsvalg, vil megler fraråde budgiver å stille slik frist.

4. Megler skal ikke formidle bud med forbehold om at budet eller forbehold i budet skal holdes skjult (hemmelig) for andre budgivere og interessenter.

5. Megleren vil uoppfordret gi sin vurdering av det enkelte bud overfor selger, når budet er gitt innenfor fristene i punkt 3.

6. Megleren skal, så langt det er nødvendig og mulig, holde budgiverne skriftlig orientert om mottatte bud, herunder budets størrelse, forbehold og akseptfrist. Megler skal så snart som mulig bekrefte skriftlig overfor budgivere at budene deres er mottatt. For øvrig vil megler, på forespørsel fra andre, opplyse om aktuelle bud på eiendommen, herunder relevante forbehold.

7. Kopi av budjournal skal gis til kjøper og selger uten ugrunnet opphold etter at handel er kommet i stand. Dersom det er viktig for budgiver å bevare sin anonymitet, bør budet formidles gjennom fullmektig.

8. Etter at handel har kommet i stand, eller dersom en budrunde avsluttes uten at handel er kommet i stand, kan en budgiver kreve kopi av budjournalen i anonymisert form.

VIKTIGE AVTALERETTSLIGE FORHOLD:

1. Det eksisterer ingen angrerett ved salg/kjøp av fast eiendom.

2. Når et bud er inngitt til megler og innholdet i budet er formidlet til selger (slik at selger har fått kunnskap om budet), kan budet ikke kalles tilbake. Budet er da bindende for budgiver frem til akseptfristens utløp, med mindre budet før denne tid avslås av selger eller budgiver får melding om at eiendommen er solgt til en annen. Man bør derfor ikke gi bud på flere eiendommer samtidig dersom man ikke ønsker å kjøpe flere enn en eiendom.

3. Selger står fritt til å forkaste eller akseptere ethvert bud, og er for eksempel ikke forpliktet til å akseptere høyeste bud.

4. Når en aksept av et bud har kommet frem til budgiver innen akseptfristens utløp er det inngått en bindende avtale.

5. Husk at et eventuelt bud fra selger til kjøper (såkalte «motbud»), avtalerettslig er et bindende tilbud som medfører at det foreligger en avtale om salg av eiendommen dersom budet i rett tid aksepteres av kjøper.



proaktiv.no



Aurora Marie Fredriksen
Eiendomsmeglerfullmektig
48 29 39 29
aurora@proaktiv.no

PROAKTIV

Proaktiv Trondheim Øst

Brøsetveien 168, 7069 TRONDHEIM, 73 20 26 50, moholt@proaktiv.no