PROAKTIV

MYRSLETTA 185

Våre kontorer

TRØNDELAG

- **Trondheim**
Bassengbakken 4,
7069 Trondheim
Tlf.: 73 99 22 55
trondheim.sentrum@proaktiv.no

- **Heimdal**
Søbstadveien 1, 7088 Heimdal
Tlf.: 72 59 92 40
heimdal@proaktiv.no

- **Moholt**
Hans Baucks veg 1,
7033 Trondheim
Tlf.: 73 20 26 50
moholt@proaktiv.no

MØRE OG ROMSDAL

- **Ålesund**
Løvenvoldgata 7, 6002 Ålesund
Tlf.: 91 73 83 52
jon@proaktiv.no

VESTLAND

- **Småstrandgt.**
Småstrandgaten 6, 5014 Bergen
Tlf.: 55 36 40 40
proaktiv.bergen@proaktiv.no

- **Arna & Åsane**
Myrdalsvegen 22, 5130 Nyborg
Tlf.: 47 50 69 11
arna.aasane@proaktiv.no

- **Voss**
Vangsgata 16, 5700 Voss
Tlf.: 56 52 19 50
voss@proaktiv.no

- **Sogn**
Trolladalen 30, 6856 Sogndal
Tlf.: 90 56 45 25
sogn@proaktiv.no

ROGALAND

- **Haugesund**
Haraldsgata 139, 5527 Haugesund
Tlf.: 90 84 36 56
haugesund@proaktiv.no

- **Stavanger**
Løkkeveien 52, 4008 Stavanger
Tlf.: 51 52 75 75
stavanger@proaktiv.no

- **Sandnes**
Langgata 3, 4306 Sandnes
Tlf.: 51 66 88 00
sandnes@proaktiv.no

- **Sola**
Solakrossen 13, 4050 Sola
Tlf.: 98 08 94 03
sola@proaktiv.no

- **Jæren**
Torgvegen 2, 4350 Kleppe
Tlf.: 51 48 22 00
jaeren@proaktiv.no

AGDER

- **KRISTIANSAND**
Fjellgata 4, 4612 Kristiansand
Tlf: 45 90 91 00
kristiansand@proaktiv.no

AKERSHUS

- **Lørenskog**
Rådmann Paulsens gate 28
1461 Lørenskog
Tlf.: 67 90 40 10
lorenskog@proaktiv.no

- **Lillestrøm**
Storgata 5A, 2001 Lillestrøm
Tlf.: 63 80 59 90
lillestrom@proaktiv.no

BUSKERUD

- **Drammen, Lier & Holmestrand**
Albums gate 15, 3016 Drammen
Tlf.: 97 74 42 47
drammen.lier@proaktiv.no

ØSTFOLD

- **Sarpsborg**
Torggata 8, 1707 Sarpsborg
Tlf: 69 12 60 60
borg@proaktiv.no

YES HEIM BOLIGSAMEIE

Leiligheten har en ideell plassering for deg som ønsker en rolig ramme rundt hverdagen, uten å gi avkall på bylivet.

NØKKEL-INFORMASJON

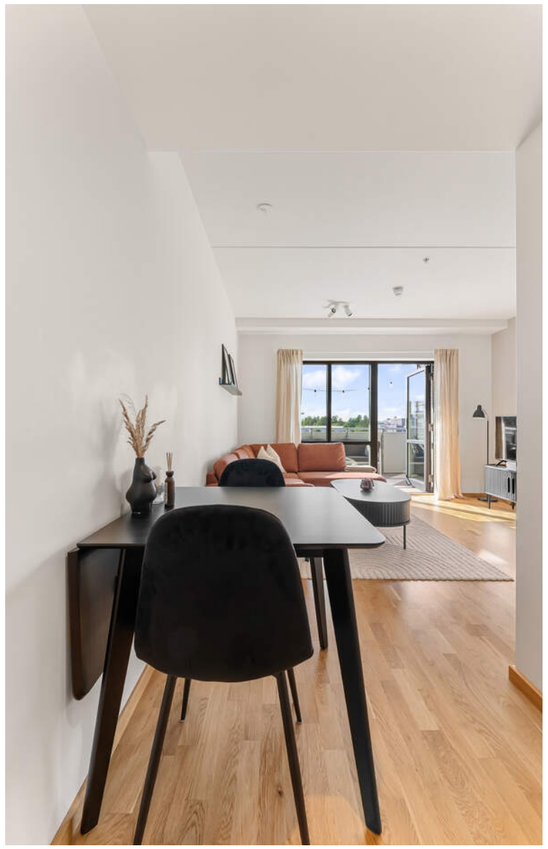

Adresse: Myrsletta 185, 2052 JESSHEIM

Gnr./Bnr./Snr.: Gnr. 117, bnr. 534, snr. 76 i Yes Heim Boligsameie 3

Prisantydning: 2.790.000,-

Omkostninger: 84.090,-

Andel fellesgjeld: 14.483,-

Totalpris: 2.888.573,-

Kommunale avgifter: 8.975,-

Boligtype: Eierseksjon

Byggeår: 2019

Rom/soverom: 1/0

BRA: 40 m²

BRA-i: 37 m²

Etasje: 4

Garasje/Parkering: Det følger ingen parkeringsplass til leiligheten.

Det er etablert gjesteparkering på sameiets fellesareal. Øvrig parkering etter områdets gjeldende bestemmelser.

Tomt: 8124.5 m²

Felleskostnader pr. mnd.: 2.183,-

Energimerke: Energiklasse: Grønn C.

INNHOLD

2 Nøkkelinformasjon
4 Nærområdet
8 Fasade/balkong
12 Gang
14 Stue og kjøkken
18 Bad
19 Soverom
22 Plantegning
24 Boligen i bilder
28 Kjerneinformasjon
35 Vedlegg
73 Budskjema

JESSHEIM

Kommune: *Ullensaker* / ***Område:*** *Jessheim / Gystadmarka*

Med en ny bolig følger en ny beliggenhet. Du kjøper på mange måter hva området rundt har å by på. Butikker, turområder, avstand til skoler og barnehager, eller studiesteder og kulturelle scener. Bor du riktig - har du det bedre.

Beliggenhet

Velkommen til Yes Heim og Myrsletta - et moderne nabolag på Gystadmarka, like ved Jessheim sentrum. Her får du en enklere hverdag med alt du trenger like utenfor døren, samt tilgang til fine turområder og fritidstilbud fra øverste hylle. Området har ekstremt god kollektivdekning med hyppige tog- og bussavganger, og med Gardermoen kun 10 minutter unna er du sikret en lynrask forbindelse til både inn- og utland.

Fra boligen er det kort vei til Thon Senter Jessheim som rommer over 150 butikker og restauranter. Butikkene har et godt tilbud av klesforretninger, matbutikker, interiør, kunst, helse og velvære for alle aldre. I Storgata ligger det flere populære spisesteder, kafeer, barer og nisjebutikker, noe for enhver smak. Byen våkner virkelig til liv om sommeren når Jessheimdagene spraker løs, med flere konserter, boder og utallige aktivitetstilbud. Rett bak Thon Senter Jessheim ligger Ullensaker Kulturhus med sine 3 kinosaler.

OFFENTLIG TRANSPORT

Julius Dahls veg Linje 436, 437, 440, 450	7 min 0.5 km
Jessheim stasjon Linje R13, R13x	17 min 1.4 km
Oslo Gardermoen	14 min

DAGLIGVARE

Rema 1000 Gystadparken Post i butikk	5 min 0.4 km
Meny Gystadmarka	6 min

VARER/TJENESTER

Jessheim Storsenter	19 min
Vitusapotek Gotaasgården Jessheim	18 min

SPORT

Ullensaker Idrettspark Aktivitetshall, fotball, friidrett, inne...	11 min 0.9 km
Skogmo skole Ballspill, fotball, friidrett	14 min 1.1 km
Spenst Jessheim	15 min
Fresh Fitness Jessheim	20 min

Kulturhuset byr også på konserter, teater, revyer og kunstutstillinger. Fra boligen er det kort vei til bl.a. Rema 1000 på Gystadparken, Holdbart og søndagsåpen Joker.

Som en herlig kontrast til det yrende bylivet i Jessheim sentrum - med alt du kan ønske deg av butikker, restauranter og servicetilbud, har du naturen tett på. Like i nærheten finner du flotte friluftsområder som Nordbytjernet, kjent for sine vakre turstier, badeplasser og gode

Et innblikk i ditt nye nærområde og hva det har å by på.
Passer det dine ønsker og behov?

rekreasjonsmuligheter. Rundt tjernet er det godt tilrettelagt med turstier for små og store. Nordbytjernet har fine badeplasser med strender, volleyballbaner og bade- og fiskebrygger. På vinterstid er det mulighet for å stå på skøyter og ake.

Jessheimmarka ligger i nærheten og byr på gode turmuligheter sommer og vinter. For de som heller ønsker å trene på et treningsstudio, tilbyr Jessheim flere gode alternativer; Spenst, Fresh Fitness og SATS som ligger like i nærheten. Det skjer spesielt mye på denne siden av Jessheim og i umiddelbar nærhet ligger Jessheim Stadion, friidrettsbane, flerbrukshall og Jessheim svømmehall. Nytt sykehus med legevakt sto ferdig årsskiftet 2017/2018 kun få minutter unna. I tillegg har man populære Jessheimbadet i gangavstand.

Jessheim har et godt tilbud av både barnehager, barneskoler og ungdomsskoler. Kun 4 minutters gange fra ytterdøren ligger Norlandia Nordbyhagen barnehage. Boligen sokner til Gystadmarka barne- og ungdomsskole, og i tillegg har Jessheim Akershus største videregående skole med over 1300 elever.

BOLIGMASSE

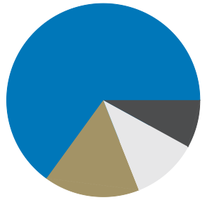

- 11% enebolig
- 16% rekkehus
- 65% blokk
- 8% annet

Fra leiligheten er det også gangavstand til gode buss- og togforbindelser til bl.a. Oslo, Gardermoen og Lillestrøm. Gangavstand til bussholdeplass med direkte adkomst til flyplassen. Nordby togstasjon ligger ca. 3 km unna. Med bil nås Gardermoen på ca. 10 minutter og Oslo på ca. 30 minutter.

Bebyggelse

Området består av leiligheter og rekkehus.

Adkomst

Se kartfunksjonen i boligannonsen eller på eiendommens hjemmeside for veibeskrivelse. Ved å trykke på kartet får du enkelt tilgang til en spesifisert reiserute fra ønsket startdestinasjon til den aktuelle boligen. Det vil bli skiltet med Proaktivs visningsskilt under annonserte visninger.

SKOLER

Skogmo skole (1-7 kl.) 360 elever, 19 klasser	16 min 1.3 km
Gystadmarka skole (1-7 kl.) 395 elever, 22 klasser	15 min 1.3 km
Jessheim skole og ressurssenter (1-7 kl.) 484 elever, 21 klasser	19 min 1.6 km
Gystadmarka ungdomsskole (8-10 kl.) 653 elever, 26 klasser	15 min 1.3 km
Allergot ungdomsskole (8-10 kl.) 330 elever, 14 klasser	18 min 1.5 km
Hoppensprett vgs Jessheim	21 min
Jessheim videregående skole 1150 elever, 63 klasser	8 min 2.6 km

BARNEHAGER

Skogmo barnehage (0-6 år) 140 barn	13 min 1.1 km
Skogmo Park barnehage	13 min
Skogmo Park barnehage (0-5 år) 53 barn	13 min 1.1 km

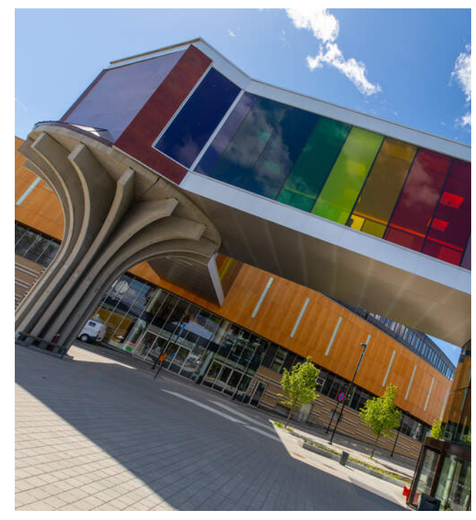

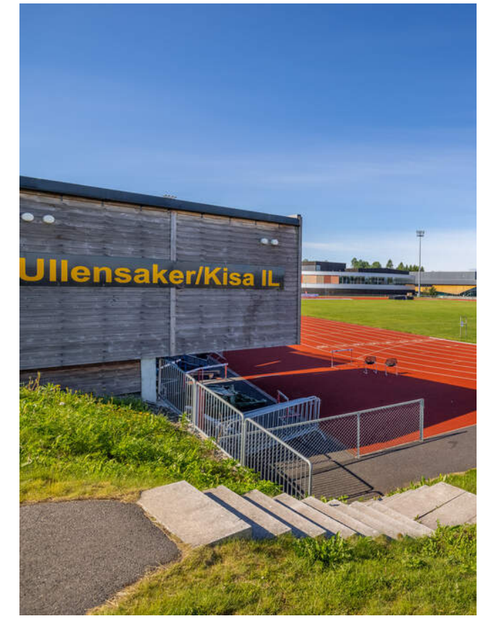

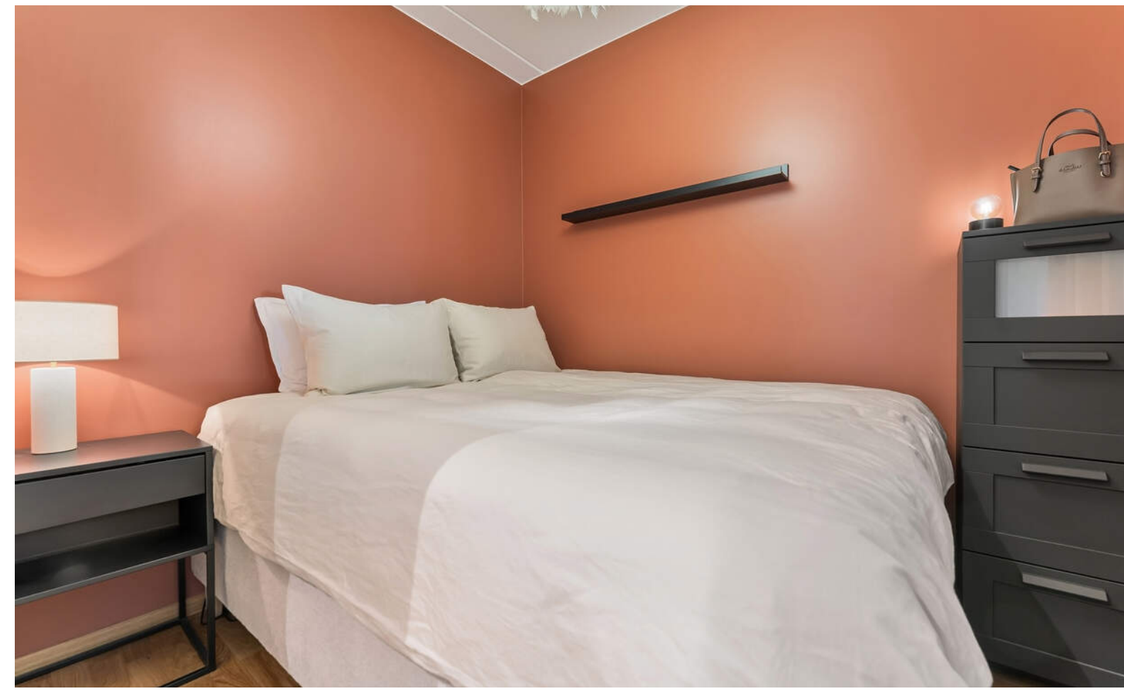

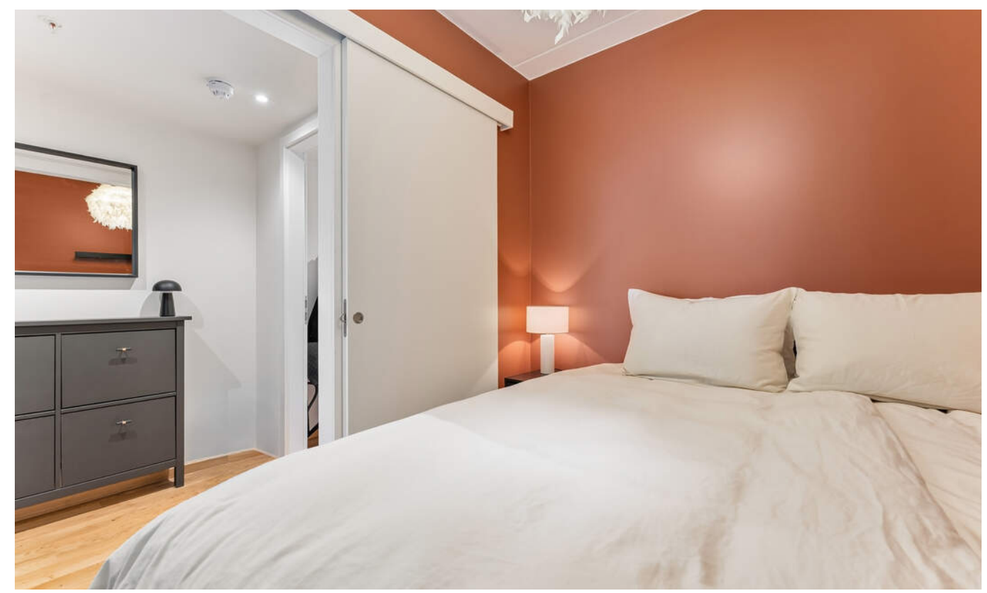

PLANTEGNING

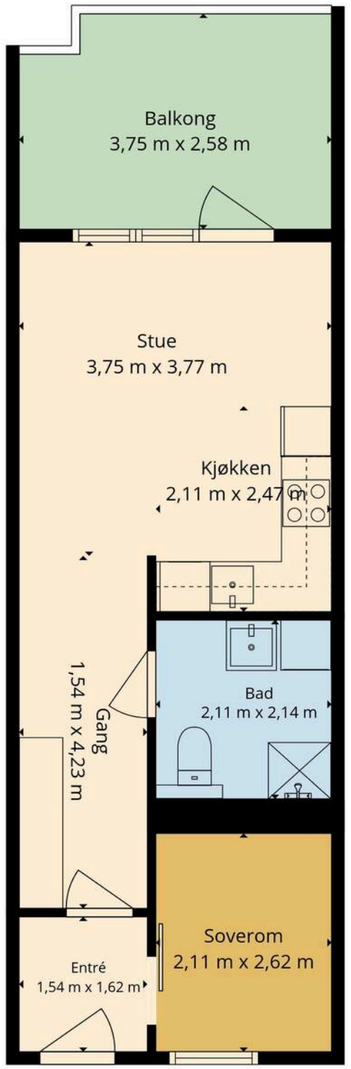

PRAKTISK INFORMASJON

Parkering
Det følger ingen parkeringsplass til leiligheten.
Parkeringsplassen kan fritt leies ut internt til eiere / leietakere i Yes Heim Boligsameie 3 etter godkjenning fra styret.
Det er etablert gjesteparkering på sameiets fellesareal. Øvrig parkering etter områdets gjeldende bestemmelser.

TAKST OG TILSTAND

Byggemåte
Tilstandsrapporten er en teknisk gjennomgang av boligen og angir bla. eventuelle byggetekniske avvik, konsekvensen av disse, samt kostnadsoverslag på utbedring av avvik som er gitt TG3.

TILSTANDSGRADER :
TG0: Ingen avvik.
TG1: Mindre avvik.
TG2: Vesentlige avvik og mindre avvik som etter NS 3600 gir TG2.
TG3: Store eller alvorlige avvik.
TGIU: Ikke tilgjengelig for undersøkelse

Av rapporten fremgår TGIU (tilstandsgrad ikke undersøkt), TG2 og TG3 som angir avvik fra normal slitasje, høy alder, bygningsdel som må utbedres, beskrivelser av avvik på undersøkte bygningsdeler uten tilstandsgrad mm.

Boligen har fått følgende TG2:
- Det ble registrert svertesopp/misfarging i silikonfuger i våtsone.

Boligen har fått følgende TG-IU:
- Hulltaking ble utført i henhold til forskriftens krav. Konstruksjonens oppbygning gjorde det imidlertid ikke mulig å nå bunnsvill eller foreta representativ måling i konstruksjonen.

Tilstandsrapporten er inntatt i salgsoppgaven og inneholder ytterligere informasjon om byggemåte, årsak bak tilstandsgrader, konsekvens og anslag på eventuelle utbedringskostnader. Ettersom kjøper regnes å være kjent med forhold som tydelig fremkommer av tilstandsrapporten oppfordres interessenter til å sette seg grundig inn i rapporten i sin helhet og kontakte bygningssakyndig ved eventuelle bygningstekniske spørsmål.

Bygningssakskyndig
Jo Henrik Stigen (befaringsdato: Tirsdag, 1. september 2026)

Sammendrag selgers egenerklæring
- Er det utført arbeid på bad, vaskerom eller toalettrom?
2024. Utskiftning av brannspjeld på badet.

- Har sameiet eller borettslaget hatt problemer med fukt, vann eller oversvømmelse i kjeller eller underetasje?
Vann i parkeringskjeller.

- Har det vært feil på det elektriske anlegget?
Feil ved det elektriske i ventilasjonsanlegget. Feil utbedret.

- Er det utført arbeid på det elektriske anlegget?
2026. Utbedringer av det elektriske i ventilasjonsanlegget.

- Har det vært feil på varmeanlegg eller ventilasjonsanlegg?
Har vært feil med innstillinger på regulator og i ventilasjonsanlegget. Feil utbedret.

- Er det utført arbeid på varmeanlegg eller ventilasjonsanlegg?
2026. Har ikke detaljkunnskap om arbeidene. Feil verdier i regulator og i anlegg ble utbedret slik at de samsvarer.

- Har det vært skadedyr i boligen eller andre bygninger på eiendommen?
Skjeggkre/sølvkre observert. Forsikringsselskap varslet og vil iverksette behandling dersom det blir påvist i limfeller.

- Har det vært skadedyr i fellesområdene til sameiet eller borettslaget?
Skjeggkre.

- Er sameiet eller borettslaget er involvert i konflikter av noe slag?
Søksmål mot utbygger Peab for utbedring av feil og mangler i leiligheter.

Innhold
Leiligheten ligger i 4. etasje og består av entré, bad, alkove og stue/kjøkken. Balkong.
Nettingbod i samme etasje.

Areal
Bruksareal:
4. etasje
BRA-i: 37 kvm
BRA-e: 3 kvm
Total BRA: 40 kvm

Terrasse- og balkongareal:
4. etasje: 9 kvm

Arealene er oppgitt av bygningssakkyndig på grunnlag av NS3940(2023). Eventuelle betegnelser på rom er angitt ut fra faktisk bruk, uavhengig av hva som er godkjent hos bygningsmyndighetene. Vedlagte plantegninger er ikke målbare.

Standard
En gjennomgang av leilighetens rom:

Entré:
Entreen har et lyst interiør, parkett på gulvet og integrert downlights i taket. Det er plass til oppheng av ytterklær og lagring av sko, samt plass til garderobeskap i gangen.

Stue og kjøkken:
Åpen stue- og kjøkkenløsning med moderne fargevalg og parkettgulv. Den brede vindusrekken langs kortveggen fyller rommet med naturlig lys og gir utgang til balkongen. Rommets utforming gir plass til både sofalounge med mediemøblement samt et spisebord.

Kjøkkenet ligger åpent mot stuen. Innredningen er utformet i en praktisk vinkelløsning med hvite, glatte fronter og mørkere benkeplate i laminat med nedfelt kum. Kjøkkenet har integrert oppvaskmaskin, platetopp og komfyr.

Balkong:
Utenfor stuen ligger en overbygd balkong på ca. 9 kvm med gode grillmuligheter og plass til utemøbler

Baderom:
Pent, flislagt baderom med varme i gulvet og integrerte downlights i taket. Badet har vegghengt toalett, dusjhjørne og servant nedfelt i skuffeseksjon. Speil med integrert belysning over servanten. Det er også opplegg for vaskemaskin på badet.

Alkove
Fra gangen er det adkomst til en romslig alkove-løsning via plassbesparende skyvedør. Rommet har parkettgulv og malte, glatte veggflater. Plass til seng, nattbord og garderobe.

Oppvarming
Varmtvann er felles i regi av sameiet. Vannbåren gulvvarme i leiligheten.

Balansert ventilasjon.

Dersom rom for varig opphold ikke har vegg- eller fastmonterte varmekilder ved visning følger dette heller ikke med.

Energimerke
Grønn C

Info energiklasse
Alle eiendommer som selges/leies ut skal ha energiattest. Unntak gjelder blant annet for frittstående bygninger med bruksareal mindre enn 50 m². Det er eier som plikter å fremlegge energiattest og er selv ansvarlig for at opplysningene er riktig. For ytterligere informasjon se www.energimerking.no.

Hvitevarer
Det gjøres oppmerksom på at kun integrerte hvitevarer på kjøkken medfølger ved overdragelsen.
Medfølgende hvitevarer leveres uten noen form for garantier, ut over eventuell gjenværende leverandørgaranti.

Modernisering og påkostninger
Rekvirent/eier opplyser ang. følgende vedlikeholdshistorikk:
- Selvmalt vegg i stua.

Vedlikeholds historikk utført i regi av borettslaget/sameiet:
- Feil med ventilasjonsanlegg og vannbåren varme er utbedret i regi av sameiet og fungerer nå som normalt.
- Utskifting av brannspjeld på badet i regi av sameiet.

Info strømforbruk

Eier kan informere om et gjennomsnittlig strømforbruk på kr.
490 pr. mnd.

Det er ikke tegnet norgespris.

Notater

KJERNEINFORMASJON

BESKRIVELSE AV EIENDOMMEN

Tomtestørrelse
8 124,50 m²

Beskrivelse av tomt
Flotte fellesarealer i sameiet med grusede internveier, plenarealer og pen beplantning. Det er også flere sittebenker og et hyggelig og sosialt område med pergola og grillplass. Asfalterte veier og felles garasjekjeller.

SAMEIET / ØKONOMI

Forretningsfører
OBOS Eiendomsforvaltning

Om sameiet
Sameiet består av 103 boligseksjoner på eiendommen gnr. 117, bnr 534 i Ullensaker kommune.

Du kan komme i kontakt med styret via Vibbo.no eller per e-post: yesheimboligsameie3@gmail.com.

Vibbo er Obos sin plattform til å dele informasjon mellom sameierne, mellom styret og sameierne. Det ligger mye informasjon om boligsameiet og sameiernes boforhold her; eksempelvis oversikt over din bolig, felleskostnader, årsmøteprotokoller og annen nyttig informasjon.

Sameiets økonomi:
Sameiets årsregnskap viser et underskudd på ca. 336 000 kroner.
Arbeidskapitalen vises i balansen ved å trekke kortsiktig gjeld fra omløpsmidler, og viser sameiets likviditet. Arbeidskapitalen pr 31.12.2025 var 612 000 kr.

Driftskostnadene ble høyere enn budsjettert. Underskuddet må sees i sammenheng med at Sameiet installerte brannavstillingstablåer i alle seksjoner, i hht årsmøtevedtak fra 2024. Branntablåene ble betalt i sin helhet i 2025, mens eierne nedbetaler disse over en periode på 12 måneder. Det er dermed en diskrepans på nærmere 300 000 kr mellom når kostnadene ble betalt og når innbetalingene kommer. Forsikringspremien økte med nærmere 80 000 kr da sameiet måtte bruke forsikringsselskapet i jobben med å utbedre istappen som falt ned i desember 2024. Dette beløpet søkes tilbakebetalt fra Peab.

Det må påregnes dugnad én gang i året.

Sameiet har ikke egen ansatt vaktmester, men har en avtale med et eksternt firma som håndterer tjenester som brøyting / snømåking, hagetjenester og renhold med mer.

I eierseksjonssameier blir kjøper eier av en sameieandel i eiendommen og får enerett til bruk av sin eierseksjon med eget seksjonsnummer i bygget. Kjøper du en eierseksjon i et eierseksjonssameie, reguleres eierforholdet av lov om eierseksjoner samt vedtekter og husordensregler i sameiet. Vanligvis kan du kjøpe, selge, leie ut og belåne boligen helt fritt. Vedtektene kan inneholde rådighetsbegrensninger. I henhold til eierseksjonsloven er det forbud mot kortidsutleie av seksjonen i sin helhet mer enn 90 døgn i året.
Vi oppfordrer alle til å sette seg inn i vedtekter, husordensregler, regnskap, budsjett og årsberetning.

Dokumentene vil være tilgjengelig hos meglerforetaket. Det gjøres oppmerksom på at fellesgjeld og felleskostnader kan variere over tid som følge av beslutninger foretatt i sameiets styre og/eller generalforsamling, f.eks. ved endringer i kostnadsnivå som økte offentlige avgifter, vedlikeholdsbehov, renteendringer ol.

Ingen kan direkte eller indirekte erverve mer enn to boligseksjoner i et boligsameie i flg. eierseksjonsloven §23. Dersom et erverv har funnet sted i strid med eierseksjonslovens regler kan Kartverket nekte overskjøting. Dersom overskjøting blir nektet, er kjøper likevel forpliktet til å gjennomføre handelen med selger, og oppgjør til selger vil finne sted tross manglende overskjøting.

For felles ansvar og forpliktelser hefter den enkelte sameier i forhold til sin sameiebrøk, jf. eierseksjonsloven § 30.

Felleskostnader pr. mnd
2.183,-

Felleskostnader inkluderer
OBOS-nøkkel: 20,00,-
Avdrag på lån: 240,00,-
Andel strøm: 541,29,-
Felleskostnader: 1 182,59,-
Digital-TV/Bredbånd: 199,00,-

Månedlige felleskostnader som ikke er spesifiserte, dekker boligselskapets driftskostnader.

Felleskostnader kan justeres av sameiet i henhold til vedtak fattet av årsmøte/generalforsamling, samt ved endringer i kostnadsnivå, herunder renteendringer, offentlige avgifter og andre løpende driftskostnader.

Andel fellesgjeld
14.483,- per mandag, 24. august 2026

Lånebetingelser fellesgjeld
Selskapets totale lån og vilkår:
Bank: OBOS-banken AS
Lånenr.: 98208647709
Lånetype: Annuitetslån
Rentesats: 7,05%
Restsaldo 2 268 592,00
Innfrielsesdato: 30.05.2047
Type rente: Flytende rente
Terminer i året: 12
Administrasjonsavtale: Nei

Fellesgjeld, kapitalkostnader og eventuell avdragsfrihet:
Bank: OBOS-banken AS
Lånenummer: 98208647709
Restsaldo: 14 482,96
Kapitalkostnader: 110,04
Administrasjonsavtale: Nei

Andel fellesformue
4.063,- per onsdag, 31. desember 2025

Styregodkjennelse
Det kreves ikke styregodkjennelse av kjøper, men sameiet skal underrettes skriftlig om eierskiftet.

Dyrehold
Det er tillatt å holde dyr så lenge dyreholdet ikke er til sjenansen eller ulempe for de øvrige beboerne.

Forsikring
Forsikringsselskap Tryg Forsikring
Polisenummer 7130261
Sikringsordning
Sameiet er ikke tilknyttet sikringsordning.

Formuesverdi primær
723.161,- for 2024

Formuesverdi sekundær
2.892.642,- for 2024

Kommunale avgifter
8.975,- for 2025
Fakturert beløp for vann og avløp i 2025.

Kjøpers ansvar for øvrige sameieres mislighold
For felles ansvar og forpliktelser hefter den enkelte sameier i forhold til sin sameiebrøk, jf. eierseksjonsloven § 30

Info formuesverdi
Stortinget har vedtatt en ny modell for beregning av formuesverdi for bolig. Den nye utregningsmodellen beregner boligverdier basert på grunnkretser i stedet for kommuner, og skal benyttes fra og med inntektsåret 2026.

Dette kan medføre at markedsverdien settes høyere eller lavere enn tidligere og innebærer at både selger og megler kan benytte tall som ikke nødvendigvis er oppdaterte på tidspunktet for utarbeidelse av salgsoppgaven.

Det tas derfor forbehold om at formuesverdien kan bli endret og eventuelt øke ved endelig fastsettelse i skatteåret.

For primærbolig utgjør formuesverdien 25 % av beregnet eller dokumentert markedsverdi opptil kr 10 000 000, og deretter 70 % av den delen som overstiger dette beløpet.
For sekundærbolig utgjør formuesverdien 100 % av beregnet eller dokumentert markedsverdi.

Andre utgifter
Ny eier må belage seg på bl.a. følgende faste løpende kostnader: Strøm, forsikring, kommunale avgifter, felleskostnader og ellers løpende abonnement.

Forbruk og utgifter vil variere avhengig av antall medlemmer i husstanden, ønsket innetemperatur, fordelsavtaler, kanalvalg, hastighet på internett etc.

Styret gjennomfører avregning av strøm for hele boligselskapet og sender krav/refunderer basert på underskudd/overskudd.

OFFENTLIGE FORHOLD

Ferdigattest/Midlertidig brukertillatelse
Ferdigattest er en sluttattest fra bygningsmyndighetene om at et søknadspliktig tiltak er ferdigstilt. At evt. ferdigattest / midl. brukstillatelse eksisterer, gir ingen garanti for at det ikke er utført arbeid som ikke er byggemeldt eller godkjent.
Det foreligger ferdigattest på eiendommen - boligblokker med tilhørende anlegg (byggetrinn 3 og 4) datert 2020.

Tinglyste heftelser og rettigheter
På eiendommen er det tinglyst følgende heftelser og rettigheter som følger eiendommens matrikkel ved overskjøting til ny hjemmelshaver:

3209/117/534/76:
10.11.2014 - Dokumentnr: 976331 - Elektriske kraftlinjer
Rettighetshaver: Elvia AS
Org.nr: 980 489 698
Nettstasjon nr: U0071
Bestemmelse om trafostasjon/kiosk
Bestemmelse om elektriske ledninger/kabler
Bestemmelse om anlegg og vedlikehold av ledninger m.m.
Bestemmelse om adkomstrett
Med flere bestemmelser
Overført fra: Knr:3209 Gnr:117 Bnr:534
Gjelder denne registerenheten med flere

17.04.2015 - Dokumentnr: 335612 - Best. om adkomstrett
Rettighetshaver: Knr:3209 Gnr:117 Bnr:587 Snr:1 - 52
Gjensidig ferdsels- og adkomstrett
Overført fra: Knr:3209 Gnr:117 Bnr:534
Gjelder denne registerenheten med flere

17.04.2015 - Dokumentnr: 335612 - Erklæring/avtale
Rettighetshaver: Knr:3209 Gnr:117 Bnr:587 Snr:1 - 52
Gjensidig bruksrett til arealer opparbeidet til lek, rekreasjon og opphold
Overført fra: Knr:3209 Gnr:117 Bnr:534
Gjelder denne registerenheten med flere

17.04.2015 - Dokumentnr: 335612 - Erklæring/avtale
Rettighetshaver: Knr:3209 Gnr:117 Bnr:587 Snr:1 - 52
Gjelder gjensidig rett for nødvendig infrastruktur
Bestemmelse om anlegg og vedlikehold av ledninger m.m.
Overført fra: Knr:3209 Gnr:117 Bnr:534
Gjelder denne registerenheten med flere

17.04.2015 - Dokumentnr: 335612 - Erklæring/avtale
Rettighetshaver: Knr:3209 Gnr:117 Bnr:587 Snr:1 - 52
Gjelder gjensidig bruksrett til areal avsatt til felles avfallstasjoner
Overført fra: Knr:3209 Gnr:117 Bnr:534
Gjelder denne registerenheten med flere

17.04.2015 - Dokumentnr: 335612 - Erklæring/avtale
Pliktig medlemskap i velforening/huseierforening
Overført fra: Knr:3209 Gnr:117 Bnr:534
Gjelder denne registerenheten med flere

12.07.2018 - Dokumentnr: 1019175 - Bestemmelse om nettstasjon
Rettighetshaver: Elvia AS
Org.nr: 980 489 698
Bestemmelse om rett til bygging, drift, vedlikehold og fornyelse.
Bestemmelse om adkomstrett.
Bestemmelse om bebyggelse og beplantning.
Overført fra: Knr:3209 Gnr:117 Bnr:534
Gjelder denne registerenheten med flere

25.08.2026 - Dokumentnr: 965987 - Registerenheten kan ikke disponeres over uten samtykke fra rettighetshaver
Rettighetshaver: Aure & Valskaar AS
Org.nr: 980 132 455
Elektronisk innsendt

26.03.2019 - Dokumentnr: 358348 - Seksjonering
Opprettet seksjoner:
Snr: 76
Formål: Bolig
Tilleggsdel: Bygning
Sameiebrøk: 36/5639

01.01.2020 - Dokumentnr: 181997 - Omnummerering ved kommuneendring
Tidligere: Knr:0235 Gnr:117 Bnr:534 Snr:76

01.01.2024 - Dokumentnr: 229463 - Omnummerering ved kommuneendring
Tidligere: Knr:3033 Gnr:117 Bnr:534 Snr:76

Regulerings- og arealplaner
Eiendommen ligger i et område regulert til boligbebyggelse ved reguleringsplanen for Gystadmyra_DelfeltB2, datert 2017. Videre er eiendommen avsatt til boligbebyggelse, nåværende, ved kommuneplanens arealdel datert 2025. Utsnitt av plan med tilhørende bestemmelser kan fås ved henvendelse til megler.

Dok-analyse av eiendommen viser følgende:
- Aktsomhetsområde for flom.
- Innenfor marin grense, med middels mulighet for marin leire.
- Moderat til lav aktsomhetsområde for radon.

Vei/Vann/Avløp
Eiendommen har adkomst via privat vei med felles vedlikeholdsansvar. Eiendommen er tilknyttet kommunalt ledningsnett via private stikkledninger. Eier er selv ansvarlig for private stikkledninger til bygningen. For private fellesledninger er det normalt solidarisk vedlikeholdsplikt.

Radonmåling
Det gjøres oppmerksom på at det ved utleie er krav til å gjennomføre radonmåling, og at forsvarlige nivåer skal kunne dokumenteres. Kravet gjelder alle typer utleieboliger, inkludert leiligheter og hybler i tilknytning til egen bolig, såfremt det betales husleie. I de tilfeller hvor det ikke er opplyst at selger har kunnskap om eiendommens radonnivå må kjøpere som ønsker å leie ut hele eller deler av eiendommen, særskilt være oppmerksom på at de overtar ansvaret for den usikkerheten dette medfører. Se http://www.nrpa.no for nærmere informasjon.

Adgang til utleie
Seksjonseieren disponerer fritt over egen seksjon med de begrensningene som følger av sameieforholdet og eierseksjonsloven, jf. eierseksjonsloven § 24. Seksjonseieren kan fritt selge, pantsette og leie ut sin egen seksjon.

Korttidsutleie av hele boligseksjonen i mer enn 90 døgn årlig er ikke tillatt. Med korttidsutleie menes utleie i inntil 30 døgn sammenhengende. Grensen på 90 døgn kan fravikes i vedtektene og kan i så fall settes til mellom 60 og 120 døgn. Slik beslutning krever et flertall på minst to tredjedeler av de avgitte stemmene på årsmøtet.

Sameiets styre skal underrettes skriftlig om alle overdragelser og leieforhold.

Det er krav til forsvarlige radonnivåer på utleieboliger. I de tilfeller hvor det ikke særskilt er opplyst at selger har kunnskap om eiendommens radonnivå må kjøpere som ønsker å leie ut hele eller deler av eiendommen, særskilt være oppmerksom på at de overtar ansvaret for den usikkerheten dette medfører. Se http://www.nrpa.no for nærmere informasjon.

Offentligrettslig pålegg
Det gjøres oppmerksom på at megler ikke har innhentet særskilte opplysninger om det finnes pålegg fra brann/feiervesen på eiendommen.

PRISANTYDNING INKLUDERT OMKOSTNINGER

Omk. kjøper beskrivelse
2 790 000,00 (Prisantydning)

14 483,00 (Andel fellesgjeld opprinnelig avtale)
————————————————————
2 804 483,00 (Kontraktsum totalt)
14 483,00 (Andel av fellesgjeld)
————————————————————
2 804 483,00 (Pris inkl. fellesgjeld)

Omkostninger

12 900,00 (Boligkjøperforsikring * (valgfritt))
70 100,00 (Dokumentavgift)
545,00 (Tinglysningsgebyr pantedokument)
545,00 (Tinglysningsgebyr skjøte)

————————————————————
71 190,00 (Omkostninger totalt (uten Boligkjøperforsikring))
84 090,00 (Omkostninger totalt (med Boligkjøperforsikring))

————————————————————
2 875 673,00 (Totalpris inkl. omkostninger (uten Boligkjøperforsikring))
2 888 573,00 (Totalpris inkl. omkostninger (med Boligkjøperforsikring))

————————————————————

Vi gjør oppmerksom på at ovennevnte totalsum er beregnet ut fra kjøpesum tilsvarende prisantydning. Det tas forbehold om endring i gebyrer.

Betalingsbetingelser
Kjøpesum med tillegg av omkostninger skal være disponibelt på meglers klientkonto innen overtagelse. Normalt innebærer dette at fullt oppgjør må være innbetalt på meglers klientkonto senest to virkedager før avtalt overtagelsesdato. Eventuelle vilkår knyttet til innbetalingen, eksempelvis pantedokument som skal tinglyses til fordel for kjøpers bank, må være megler i hende i god tid før overtagelse kan finne sted.

Kjøpesummen skal innbetales fra norsk finansinstitusjon og/eller kjøpers konto i norsk finansinstitusjon. Eventuell egenkapital skal innbetales i én samlet betaling fra kjøpers egen konto i norsk finansinstitusjon.

Alle eiendomsmeglingsforetak har lovpålagt forsikring av klientmidler begrenset oppad til kr 45 mill. Enkeltsaker er forsikret inntil kr 15 mill. Dersom kjøpers låneinstitusjon krever tilleggsforsikring ved omsetning over 15 millioner, må kjøper selv eller dennes låneinstitusjon dekke utgiftene forbundet med dette.

Lovanvendelse
Eiendommen selges etter reglene i avhendingsloven. Salgsoppgaven er basert på de opplysningene selger har gitt til megler, den bygningssakyndiges tilstandsrapport, samt opplysninger innhentet fra kommunen, Kartverket og andre tilgjengelige kilder. Selger har godkjent salgsoppgaven. Det er viktig at kjøper setter seg grundig inn i alle salgsdokumentene, herunder salgsoppgave, tilstandsrapport og selgers egenerklæring. Kjøper anses kjent med forhold som er tydelig beskrevet i salgsdokumentene, og slike forhold kan ikke

påberopes som mangler. Dette gjelder uavhengig av om kjøper har lest dokumentene. Alle interessenter oppfordres til å undersøke eiendommen nøye, gjerne sammen med fagkyndig før bud inngis. Kjøper som velger å kjøpe usett kan ikke gjøre gjeldende som mangel noe han burde blitt kjent med ved undersøkelsen. Dersom det er behov for avklaringer, anbefaler vi at interessenter rådfører seg med eiendomsmegler eller egne rådgivere før det legges inn bud.

En bolig som har blitt brukt i en viss tid, har vanligvis blitt utsatt for slitasje og skader kan ha oppstått. Slik bruksslitasje må kjøper regne med, og det kan avdekkes enkelte forhold etter overtakelse som nødvendiggjør utbedringer. Normal slitasje og skader som nødvendiggjør utbedring, er innenfor hva kjøper må forvente og vil ikke utgjøre en mangel. Kjøper og selgers rettigheter og plikter reguleres av avtalen mellom partene, samt informasjonen som har vært tilgjengelig for kjøperen i forbindelse med handelen. Avtalen utfylles av avhendingsloven, og det gjelder ulike avtalevilkår avhengig av om kjøper er forbrukerkjøper eller ikke. Dette er nærmere beskrevet nedenfor.

På grunn av ulike avtalevilkår kan selger vurdere bud fra en som ikke er forbruker, ulikt fra en forbrukers bud. Dersom kjøper ikke er forbruker, er selger sitt mulige mangelsansvar begrenset fordi eiendommen selges «som den er». Selger kan ikke ta «som den er» forbehold ovenfor en forbrukerkjøper. Selv et lavere bud fra en som ikke er forbruker kan foretrekkes fordi begrensningen i mulig mangelsansvar kan ha egenverdi for selger. Selger står fritt til å forkaste eller akseptere ethvert bud, og er for eksempel ikke forpliktet til å akseptere høyeste bud. Budgiver skal i budskjemaet avgi egenerklæring om budgiver er forbruker eller næringsdrivende/person som hovedsakelig handler som ledd i næringsvirksomhet.

Forbrukerkjøp - definisjon: Med forbrukerkjøp menes kjøp av eiendom når kjøperen er en fysisk person som ikke hovedsakelig handler som ledd i næringsvirksomhet.

Forbruker - avtalevilkår: Eiendommen har en mangel dersom den ikke er i samsvar med kravene som følger av avtalen, eller det foreligger brudd på bestemmelsene i avhendingsloven §§ 3-2 til 3-8. Hvis eiendommen ikke er i samsvar med det kjøperen må kunne forvente ut ifra alder, type og synlig tilstand, kan det være grunnlag for mangelskrav. Det samme gjelder hvis det er holdt tilbake eller gitt uriktige opplysninger om eiendommen. Dette gjelder likevel bare dersom man kan gå ut ifra at det virket inn på avtalen at opplysningen ikke ble gitt eller at feil uriktige opplysninger ikke blir rettet i tide på en tydelig måte. Boligen kan ha en mangel etter avhendingsloven § 3-3 dersom det er avvik mellom opplyst og faktisk innvendig areal, forutsatt at avviket er på 2% eller mer og minimum 1 kvm.

Ved beregning av et eventuelt prisavslag eller erstatning må kjøper selv dekke tap/kostnader opptil et beløp på kr. 10 000 (egenandel).

Ikke-forbruker (næringsdrivende) - definisjon: Hvis kjøper er en juridisk person, eller en fysisk person som hovedsakelig handler som ledd i næringsvirksomhet, vil kjøpet ikke anses som et forbrukerkjøp.

Ikke-forbruker - avtalevilkår: Eiendommen har en mangel dersom den ikke er i samsvar med kravene som følger av avtalen. Eiendommen selges «som den er», og selgers ansvar utover det konkret avtalte er da begrenset etter avhendingsloven § 3-9, første ledd andre setning. Avhendingsloven § 3-3 andre ledd fravikes, og hvorvidt boligens arealsvikt utgjør en mangel vurderes etter avhendingsloven § 3-8. Informasjon om kjøpers undersøkelsesplikt, herunder oppfordringen om å undersøke eiendommen nøye, gjelder også for kjøpere som ikke anses som forbrukere.

Interessenter og kjøper må godta at selger og megler bruker elektronisk kommunikasjon i salgsprosessen.

Dersom kjøper er utenlandsk statsborger kreves det at vedkommende har et såkalt D-nummer til erstatning for norsk personnummer. Rekvirering av D-nummer må sendes Kartverket samtidig med innsending av skjøtet for tinglysing. Skjøtet blir liggende i Kartverket inntil kjøper har fått D-nummer av Skatteetaten. Når Kartverket har mottatt D-nummeret fra Skatteetaten, vil skjøtet bli tinglyst umiddelbart. Rekvisisjon av D-nummer i forbindelse med tinglysing av skjøte vil ofte medføre at oppgjør og utbetaling til selger blir forsinket med noen uker. Kjøper må i disse tilfellene enten ta forbehold i bud om forsinket utbetaling til selger, eller være forberedt på å dekke forsinkelsesrenter til selger. Kontakt ansvarlig megler for informasjon før budgivning.

ØVRIGE KJØPSFORHOLD

Overtakelse
Overtakelse etter avtale med selger. Interessenter oppfordres til å angi ønsket overtakelse i budskjema.

Skjøte sendes for tinglysing i forbindelse med oppgjøret. Oppgjør forutsetter at det er gjennomført overtagelse og at partene har signert en overtakelsesprotokoll og sendt denne til oppgjørsavdelingen slik som avtalt i kontrakt. Det forutsettes at skjøte tinglyses i kjøpers navn. Hvis interessenter mot formodning ikke ønsker tinglysing av skjøte må det tas forbehold om dette i kjøpetilbudet.

Budgivning
Bud kan legges inn på nettannonsen på "gi bud" knappen eller via hjemmesiden. Ved elektronisk budgivning så kan bud legges inn trygt og enkelt med bank-ID. Megler kan også kontaktes for tilsendelse av budkjema og budskjema finnes også i salgsoppgaven.

All budgivning må foregå ved skriftlighet. Ta kontakt med megler dersom det er behov for bistand for å inngi bud.

Eiendomsmegler skal legge til rette for en forsvarlig avvikling av budrunden og kan ikke videreformidle bud med en kortere akseptfrist enn kl. 12.00 første virkedag etter siste annonserte visning. Etter klokken 11:30 anbefaler vi akseptfrist på minimum 30 minutter.

Megler kan ikke formidle bud med forbehold om at budet eller forbehold i budet skal holdes skjult (hemmelig) for andre budgivere og interessenter.

Megler tar ikke noe ansvar for forsinkelser på el- eller telenettet. Under budrunden kan akseptfristene kortes inn ved mottakelse av nye bud. Akseptfristen fra kjøper er absolutt. Det betyr at dersom selger velger å akseptere budet, må kjøper meddeles aksept innen utløpet av akseptfristen. Dersom du utsetter inngivelse av bud til tett opp mot akseptfristen er det en reell fare for at eiendommen kan bli solgt før ditt bud fremkommer til megler.

Boligselgerforsikring
Selger har tegnet boligselgerforsikring. Selgers egenerklæringsskjema er vedlegg til dette prospekt. Forsikringsvilkår kan fås ved henvendelse til megler.

Boligkjøperforsikring
Mange kjøpere har anledning til å tegne boligkjøperforsikring. Vedlagt i salgsoppgaven følger informasjon om Boligkjøperforsikring fra Söderberg & Partners. Boligkjøperforsikring er en rettshjelpsforsikring som gir trygghet og profesjonell juridisk hjelp dersom det oppdages uventede feil eller mangler ved boligen de neste fem årene. Les mer om Boligkjøperforsikring i vedlagte materiell eller på https://www.soderbergpartners.no/eiendom/boligkjoper/.

Innbo og løsøre
Med mindre annet er uttrykkelig avtalt gjelder NEF´s normgivende liste over løsøre og tilbehør, se vedlagt liste til salgsoppgaven. Til orientering er det full avtalefrihet om hva som skal følge med bolig og fritidsbolig ved salg. I de tilfeller det medfølger hvitevarer i handelen, overleveres disse uten noen form for garanti utover leverandørgaranti.

Eier
Charlotte Husum Alm

Tilbud på lånefinansiering
Vi bistår gjerne med å etablere kontakt med ulike banker, men vi har ingen fast bankforbindelse som vi benytter. Vi mener at vilkårene i ulike finansinstitusjoner varierer fra kundegruppe til kundegruppe, og kan derfor ikke anbefale en bestemt bank, men hjelper mer enn gjerne med å finne en bank som kan tilby deg gode lånevilkår.

Meglers vederlag
Det er avtalt fastprisbasert vederlag kr. 35 000 inkl. mva.

I tillegg kommer følgende faste vederlag: Elektronisk signeringsgebyr kr 890,00, Kredittkostnad kr 4 500,00, Markedspakke (finn.no, hjem.no, rb.no, digital markedsføring, prospekter, standard foto) kr 26 800,00, Oppgjørshonorar kr 6 900,00, Tilretteleggingsgebyr kr 16 000,00, Visninger/overtakelse (FASTPRIS) kr 3 000,00.

I tillegg kommer følgende utlegg og andre utgifter: Utlegg kommunale opplysninger kr 5 202,00, Utlegg opplysninger forretningsfører kr 4 950,00, Utlegg tinglysingsgebyr sikringsobligasjon/urådighet kr 545,00, Eierskiftegebyr, selger kr 6 725,00, Tilstandsrapport (faktura fra takstmann) kr 10 200,00.

Dersom oppdraget utløper uten at handel er kommet i stand, og oppdraget ikke blir fornyet har Megler ikke krav på vederlag, foruten tilretteleggingsgebyr, vederlag for avholdte visninger, og markedsføring (med tillegg av evt. ytterligere avtalt markedsføring) dersom provisjonsbasert eller fastpris vederlag er valgt. Dekning av utlegg kan kreves i samsvar med avtalen uten hensyn til oppsigelsen.

Proaktiv Gruppen AS og eiendomsmeglingsforetakene som er tilknyttet Proaktiv har samarbeid med forskjellige foretak som tilbyr forbrukerne produkter eller tjenester i forbindelse med et salgsoppdrag. Våre samarbeidspartnere er: Søderberg & Partners AS - formidler av boligkjøperforsikring, Gjensidige - formidler av boligselgerforsikring, Meglerfront - leverandør av digitale oppgjørsskjemaer og overtakelsesprotokoller som også inneholder tilbud til forbruker om tilpassede strøm-, internett - og alarmtjenester, Vend Marketplaces AS og Bomega AS - markedsplasser på nett, Schibsted - markedsføring i SOME, Eiendomsverdi - formidler av nabolagsprofiler. Hvilke produkter/ tjenester kjøper og selger får i forbindelse med oppdraget, kan variere ut fra hvor i landet eiendommen ligger.

Personopplysningsloven
Vi gjør oppmerksom på at vi lagrer personopplysninger på interessenter, budgivere og kjøpere. Videre opplyser vi at mulighetene for å slette sine personopplysninger er begrenset, som følge av at eiendomsmeglingsforetak har plikt til å oppbevare kontrakter og dokumenter i minst 10 år, iht. eiendomsmeglingsforskriften. Du kan lese om vår behandling av personopplysninger i vår personvernerklæring på https://proaktiv.no/personvernerklæring

Hvitvaskingsreglene
Det følger av lov om tiltak mot hvitvasking og terrorfinansiering at meglerforetaket er forpliktet til å foreta kundetiltak av begge parter i handelen. For oppdragsgiver skjer dette i forbindelse med inngåelse av oppdraget, og for kjøper på tidspunkt for kontraktsinngåelse. Dersom slik kundekontroll ikke kan gjennomføres, er meglerforetaket pålagt å avstå fra gjennomføring av oppgjøret. Partene er selv ansvarlig for eventuelle kostnader og ansvar dette kan medføre uten at det

kan anføres et kontraktsrettslig ansvar overfor meglerforetaket.

Vedlegg til salgsoppgave
Vedleggene er en del av den komplette salgsoppgaven. Det er viktig at interessenter setter seg godt inn i vedleggene og kontakter megler med eventuelle spørsmål før bud inngis.

Dato salgsoppgave
3.9.2026

VEDLEGG

ENERGIATTEST

Adresse	Myrsletta 185
Postnummer	2052
Sted	JESSHEIM
Kommunenavn	Ullensaker
Gårdsnummer	117
Bruksnummer	534
Seksjonsnummer	76
Andelsnummer	—
Festenummer	—
Bygningsnummer	300724333
Bruksenhetsnummer	H0404
Merkenummer	Energiattest-2025-209986
Dato	11.12.2025
Innmeldt av	OBOS Prosjekt AS

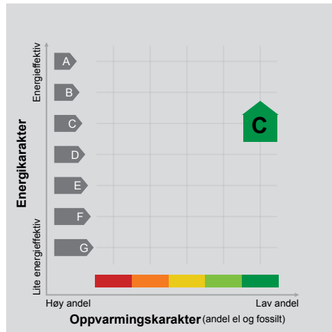

Energimerket angir boligens energistandard. Energimerket består av en energikarakter og en oppvarmingskarakter, se i figuren. Energimerket symboliseres med et hus, hvor fargen viser oppvarmingskarakter, og bokstaven viser energikarakter.

Energikarakteren angir hvor energieffektiv boligen er, inkludert oppvarmingsanlegget. Energikarakteren er beregnet ut fra den typiske energibruken for boligtypen. Beregningene er gjort ut fra normal bruk ved et gjennomsnittlig klima. Det er boligens energimessige standard og ikke bruken som bestemmer energikarakteren. A betyr at boligen er energieffektiv, mens G betyr at boligen er lite energieffektiv. En bolig bygget etter byggeforskriftene vedtatt i 2010 vil normalt få C.

Oppvarmingskarakteren forteller hvor stor andel av oppvarmingsbehovet (romoppvarming og varmtvann) som dekkes av elektrisitet, olje eller gass. Grønn farge betyr lav andel el, olje og gass, mens rød farge betyr høy andel el, olje og gass. Oppvarmingskarakteren skal stimulere til økt bruk av varmepumper, solenergi, biobrensel og fjernvarme.

Om bakgrunnen for beregningene, se www.enova.no/energimerking.

Målt energibruk

Brukeren har valgt å ikke oppgi målt energibruk.

Tilstandsrapport

Boligbygg med flere boenheter
Myrsletta 185, 2052 JESSHEIM
ULLENSAKER kommune
gnr. 117, bnr. 534, snr. 76

Sum areal alle bygg: BRA: 40 m² BRA-i: 37 m²

Befaringsdato: 01.09.2026 **Rapportdato:** 03.09.2026 **Oppdragsnr.:** 13907-3868 **Eiendomsverdi ref nr:** TC1057

Autorisert foretak: Stigen Boligtakst AS **Sertifisert Takstingeniør:** Jo Henrik Stigen

Rapporten kan brukes i inntil ett år etter rapportdato, og kan ikke gjenbrukes ved flere boligsalg i denne perioden.
Skjer det endringer, oppstår skader også videre på boligen, bør du som selger be om oppdatert rapport.

Norsk takst

Norsk takst er bransjeorganisasjonen for landets bygningssakkyndige og takstforetak, med om lag 1400 sertifiserte medlemmer fordelt på omtrent 1000 bedrifter. I boligomsetningen regnes takstrapportene som et helt avgjørende element i den informasjonen som gjøres tilgjengelig for kjøper. Årlig leverer medlemmene rundt 120.000 slike takster. Det gir unik oversikt over norske boliger, og bidrar til at alle oppdrag kan utføres med utgangspunkt i erfaringsbasert kvalitet.

Det stilles høye krav til utdanning, sertifisering og yrkesetikk. Norsk takst er opptatt av at boligomsetningen skal være trygg, og legger vekt på å opptre uavhengig av andre bransjeaktører. Bygningssakkyndige fakturerer sine tjenester uten hensyn til hvilken pris som oppnås, og skal heller ikke på annen måte ha noen egeninteresse knyttet til handelen.

Uavhengighet og god fagkunnskap har over tid bygget troverdighet og tillit. Både selger og kjøper skal kunne stole på bygningssakkyndiges vurderinger. For tilfeller der det likevel skulle oppstå misnøye med utført arbeid, har vi sammen med Forbrukerrådet etablert en klagenemnd.

Norsk takst har en sentral rolle i utviklingen av norske standarder, regler og profesjonsprinsipper, og representerer bransjen i alle relevante internasjonale fora. Dette sikrer at norske bygningssakkyndige tidlig kan tilpasse seg krav og bransjetrender fra utlandet, samtidig som takseringsfaget får en norsk stemme på verdensbasis. Organisasjonen bidrar i næringspolitisk sammenheng, og har vært en pådriver for å sikre at lover og regler gir trygghet for forbrukerne i boligomsetningen.

Rapportansvarlig

Jo Henrik Stigen
Uavhengig Takstingeniør
jo@takstpartner.no
922 68 566

STIGEN Boligtakst AS

Myrsletta 185, 2052 JESSHEIM
Gnr 117 - Bnr 534
3209 ULLENSAKER

Stigen Boligtakst AS
Nystuveien 2
1900 FETSUND

Dette trenger du å vite om tilstandsrapporten

Hva er en tilstandsrapport?

En tilstandsrapport beskriver synlige skader/avvik eller tegn på skader/avvik på boligen. Rapporten fremhever vanligvis ikke positive egenskaper ved boligen.

Hva vurderer en bygningssakkyndig?

Den bygningssakkyndige vurderer boligen ut fra hva man kan forvente av en bygning av samme alder og type. Vurderingen gjøres som regel mot hvordan det var vanlig å bygge og regler som gjaldt da boligen ble oppført (søknadstidspunktet). Forhold som er vanlige for bygningens alder, slik som slitasje etter normal bruk regnes ikke som avvik.

Hva inneholder tilstandsrapporten?

Den bygningssakkyndige undersøker rom og bygningsdeler slik det kommer frem av forskrift til avhendingsloven (tryggere bolighandel). Tilstandsrapporten inneholder avvik som den bygningssakkyndige kan se, samt andre enkle undersøkelser der det kommer frem av forskriften. Målinger eller andre undersøkelser, der disse utføres, skjer ved stikkprøver på utvalgte, tilgjengelige bygningsdeler og overflater, og er ikke en fullstendig kontroll mot byggeregler som gjelder i dag. Det gjøres ikke nærmere undersøkelser slik som åpning av vegger eller andre bygningsdeler. I vegg mot våtrom og rom under terreng skal det i utgangspunktet borres et hull for å gjøre enkle undersøkelser, slik som fuktsøk.

Når du kjøper en brukt bolig

Når du kjøper en brukt bolig, er det viktig å være klar over at dette ikke kan sammenlignes med å kjøpe en ny bolig. Boligen kan være bygget på en annen måte enn det som er vanlig i dag, uten at det i seg selv betyr at det foreligger en feil eller et avvik. Bygninger svekkes over tid og utsettes for slitasje blant annet på grunn av bruk og vær og vind. Slik vanlig slitasje er normalt ikke en feil eller et avvik, og gir som utgangspunkt ikke dårligere tilstandsgrad så lenge funksjonen er ivaretatt. Mange boliger fornyes helt eller delvis, noen i flere omganger, eller det oppføres tilbygg. For boliger som er pusset opp eller endret, er det særlig viktig å merke seg at fornyelse av overflater ikke nødvendigvis betyr at bygningsdeler under er forbedret.

Vurdering mot byggeregler

Den bygningssakkyndige vurderer boligen mot hvordan det var vanlig å bygge og regler som gjaldt på søknadstidspunktet. Den bygningssakkyndige ser etter avvik som har betydning for og som reduserer boligens funksjon og verdi, og som kommer frem av forskrift til avhendingslova (tryggere bolighandel).

Noen bygningsdeler og forhold vil den bygningssakkyndige vurdere mot dagens regelverk. Etter dagens regelverk vil disse kunne få avvik og/eller TG2 eller TG3 uten at det nødvendigvis er krav om at avviket utbedres. Dette kan gjelde sluk, tettesjikt og fall på bad og vaskerom, forhold som gjelder sikkerhet mot brann, rekkverk, trapper osv.

Tilstandsrapporten beskriver ikke hele boligen

NÅR RAPPORTEN FØLGER MINIMUMSKRAVENE, OMFATTER DEN FOR EKSEMPEL IKKE

• vanlig slitasje og normal vedlikeholdstilstand • bagatellmessige forhold som ikke påvirker bygningens bruk eller verdi vesentlig • etasjeskillere • frittstående tilleggsbygg for eksempel garasje, bod, uthus, naust (om frittstående byggverk med boligfunksjoner og innrettet for varig opphold omfattes av minimumskravet, må vurderes konkret i det enkelte tilfellet) • innvendige og utvendige trapper • støttemurer • skjulte installasjoner • installasjoner utenfor bygningen • funksjonstesting av el- og VVS-installasjoner • geologiske forhold og bygningens plassering på grunnen • bygningens planløsning • bygningens innredning • løsøre slik som hvitevarer • utendørs svømmebasseng og pumpeanlegg • bygningens estetikk og arkitektur • bygningens lovlighet (bortsett fra synlige avvik som avdekkes i bruksendringer og branncceller, og synlige forhold som åpenbart kan påvirke helse, miljø og sikkerhet) • fellesarealer (med mindre boligeier har vedlikeholdsplikt for fellesarealer og dette er kjent for bygningssakkyndig, eller fellesarealet har en særlig tilknytning til boligen).

© iVerdi 2023 © Norsk takst 2023

Malen til denne rapporten, inkludert standardtekstene fra Norsk takst, er vernet etter åndsverkloven og kan kun benyttes av medlemsforetakene i Norsk takst og av takstingeniører som er sertifisert i slikt foretak, samt av kunder hos iVerdi og studenter hos NEAK. For andre aktører er eksemplarfremstilling av malen og standardtekster, som utskrift og annen kopiering til bruk som grunnlag for tilsvarende rapporter, bare tillatt når det er hjemlet i lov (kopiering til privat bruk, sitat o.l.) eller avtale med Norsk Takst (Forside) eller iVerdi (Hjem-iVerdi).

Utnyttelse i strid med lov eller avtale kan medføre erstatnings- og straffeansvar.

Myrsletta 185, 2052 JESSHEIM
Gnr 117 - Bnr 534
3209 ULLENSAKER

Stigen Boligtakst AS
Nystuveien 2
1900 FETSUND

Dette trenger du å vite om tilstandsrapporten

Tilstanden vurderes med ulike tilstandsgrader

Tilstandsgraden gir uttrykk for en forventet teknisk tilstand, vurdert blant annet ut fra alder og normal bruk. Ved Tilstandsgrad 0 (TG0) og Tilstandsgrad 1 (TG1) gis det normalt ingen begrunnelse for valg av tilstandsgrad. For enkelte skjulte konstruksjoner kan alder alene være avgjørende for fastsettelse av tilstandsgrad.

Dersom den bygningssakkyndige anbefaler tiltak, for eksempel utbedringer, er det opp til rapportens bruker å vurdere om tiltakene er nødvendige og økonomisk forsvarlige.

Tilstandsgrad fastsettes etter faste kriterier som følger forskrift til avhendingslova (tryggere bolighandel). Der forskriften krever det eller det følger av mandatet, følges også bransjestandard NS3600 Teknisk tilstandsanalyse ved omsetning av bolig.

TG 0

TILSTANDSGRAD 0, TG0: INGEN AVVIK

Tilstandsgrad 0 brukes når bygningsdelen er tilnærmet ny, ikke viser tegn på slitasje og det skal være lagt frem dokumentasjon på faglig god utførelse. Det er ingen merknader til delen.

TG 1

TILSTANDSGRAD 1, TG1: MINDRE AVVIK

Tilstandsgrad 1 brukes når bygningsdelen har mindre avvik. Bygningsdelen har normal slitasje, og strakstiltak skal ikke anses som nødvendig. Graden kan også brukes når delen er ny, men der dokumentasjon på faglig god utførelse mangler.

TG 2

TILSTANDSGRAD 2, TG2: VESENTLIGE AVVIK OG MINDRE AVVIK SOM ETTER NS 3600 GIR TG 2

Tilstandsgrad 2 brukes når bygningsdelen har vesentlige avvik. Bygningsdelen har enten feil utførelse, en skade eller symptomer på skade, sterk slitasje eller nedsatt funksjon. Graden brukes når bygningsdelen trenger vedlikehold eller tiltak i nær fremtid. Graden skal også brukes når delen er gammel og det er grunn til å varsle om faren for skader på grunn av alderen, eller når det er grunn til å overvåke delen spesielt på grunn av fare for større skader eller følgeskader.

TG 3

TILSTANDSGRAD 3, TG3: STORE ELLER ALVORLIGE AVVIK

Tilstandsgrad 3 brukes når bygningsdelen har store eller alvorlige avvik. Bygningsdelen har kraftige symptomer på forhold som man må regne med trenger utbedring straks eller innen kort tid. Graden skal også brukes ved påvist funksjonssvikt eller sammenbrudd

TG IU

IKKE UNDERSØKT/IKKE TILGJENGELIG FOR UNDERSØKELSE

Det kan være avvik/skader som ikke er avdekket.

Informasjon om utbedringskostnader

Utbedringskostnadene i rapporten er sjablongmessige anslag basert på observerte forhold som feil, skader eller uregelmessigheter, samt foreslåtte tiltak. Disse anslagene er veiledende, angis i fem intervaller, er basert på generelle erfaringstall, og må ikke forveksles med konkrete pristilbud fra håndverkere eller entreprenører. Faktiske kostnader kan variere betydelig, avhengig av individuelle valg, materialpriser og markedsforhold. For å få en nøyaktig vurdering av utbedringskostnadene anbefales ytterligere undersøkelser og innhenting av flere pristilbud fra kvalifiserte fagfolk. Slike anslag gis som minimum for TG3, der dette er mulig.

- Tiltak under kr 20 000
- Tiltak mellom kr 20 000 – 100 000
- Tiltak mellom kr 100 000 – 200 000
- Tiltak mellom kr 200 000 – 500 000
- Tiltak over kr 500 000

Myrsletta 185, 2052 JESSHEIM
Gnr 117 - Bnr 534
3209 ULLENSAKER

Stigen Boligtakst AS
Nystuveien 2
1900 FETSUND

Beskrivelse av eiendommen

Basert på visuell befaring, enkle fuktindikasjonsmålinger, stikktakinger, opplysninger fra rekvirent og offentlige registre, har takstmannen kommet frem til følgende konklusjon på den tekniske tilstanden på
leiligheten:

Dette er en tilstandsrapport på leilighet hvor det kun gjøres vurderinger innvendig. Den vurderte leiligheten ligger i 4.etasje og det medfølger bod.

Innvendige overflater og innredninger er forhold som i stor grad er av avhengig av smak, ønsker og behov. De innvendige overflater bærer lite preg av alder og bruksslitasje. Behov for estetiske oppgraderinger vurderes av kjøper ut fra egne ønsker og preferanser. For detaljer henvises det til byggebeskrivelse.

All informasjon om eiendommen med bygg er gitt av selger.

Det er ikke opplyst om kjente skader, lekkasjer eller andre forhold av betydning for den tekniske tilstanden ved befaringstidspunktet.

For ytterligere informasjon og andre viktige bemerkninger se under egne premisser og byggebeskrivelser med respektive tilstandsgrader.

Befaringen er utført med begrensninger av at boligen var fullt møblert og bebodd. Det er kun flyttet på mindre møbler, esker eller lignende, dersom det har vært grunn til å mistenke at det skulle skjule betydelige forhold. Dette betyr at det kan være hakk, slitasje og andre forhold som ikke er avdekket på befaringsdagen.

Selv om mange forhold er beskrevet i rapporten, kan det være skjulte feil og / eller mangler som ikke er avdekket. Riving av rom/ bygningsdeler vil kunne avdekke feil eller mangler som ikke var mulig å avdekke på befaringsdagen.

Boligbygg med flere boenheter - Byggeår: 2019

UTVENDIG Gå til side

Boligblokk med bærende konstruksjoner, etasjeskillere og leilighetsskillende vegger i betong/mur, flat takkonstruksjon.
Yttertak er ikke besiktiget.
Det er bindingsverk i mellomliggende fasadefelter.
Leilighetene har adkomst via felles oppgang, svalgang og heis.
Yttervegger over grunnmur som utvendig er forblendet med pussede flater og panel.

Vinduer med 3 lags isoler glass med produksjonsår 2018

En fabrikk malt B-30 og db-42 ytterdør. 3 lags isolerglass terrassedør fra 2018.

Utgang fra stue til en balkong på ca. 9m2.

INNVENDIG Gå til side

Overflatebehandling gulv: Parkettgulv.
Overflatebehandling vegger: Malte glatte flater.
Overflatebehandling himling: Malte glatte flater og malte betongelementer. Stedvis montert downlights. Ukjent hvordan spotter er montert/forseglet.

Støpt dekke som etasjeskille.
Det er kun gjort punktmålinger av gulvet på befaringen. Svanker eller lignende kan forekomme. Stikkprøver er foretatt i minst to rom, i hver etasje hvis boligen har det.
Boligen er møblert, noe som begrenser muligheten for å kontrollere eventuelle skjevheter i konstruksjonen. Det anbefales at dette undersøkes nærmere dersom boligen er tømt for møbler.
Innerdører i trekarm med malt listverk.

VÅTROM Gå til side

Våtrommet er opplyst oppført etter teknisk forskrift 2017. Det foreligger annen dokumentasjon.
Bad med fliser på gulv og vegger. Innredningen består av et underskap, servant, speil med lys, stikk og en dusjsone med dusjing direkte på gulv og vegg.
Ved nivåmåling fra terskel til sluk ble det registrert om lag 3,5cm fall.
Målingen er utført som punktkontroll.
Opplegg for vaskemaskin,og det er tilkoblet et vannklosett.
Balansert ventilasjon.

KJØKKEN Gå til side

Kjøkkeninnredning med laminert benkeplate med nedfelt oppvaskkum med 1-greps blandebatteri. Det er montert en integrert oppvaskmaskin, integrert komfyr og nedfelt platetopp og det er tilkoblet en ventilator over kokeplass.
Det ble foretatt enkelt fuktsøk med MMS søkeinstrument. Det ble ikke registrert forhøyede eller avvikende fuktutslag ved kontrollmåling av kjøkkengulvet.

TEKNISKE INSTALLASJONER Gå til side

Synlig vannrør av materialtype rør- i- rør system. Øvrig anlegg ligger skjult.
Anlegget er kun visuelt besiktiget da dette krever spesielt utstyr og kompetanse.
Ingen synlige lekkasjer på lett tilgjengelige steder.
Røropplegg og installasjoner er ikke vurdert utover visuell besiktigelse i denne rapporten, da dette krever spesiell kompetanse og autorisasjon.
Skal anleggets tilstand og utskiftningsbehov avklares må anlegget kontrolleres av en autorisert rørlegger.

Synlig avløpsrør av plast, øvrige avløpsrør ligger skjult.
Lufting og stakemuligheter på avløpsanlegg er ikke synlig eller vurdert av takstmannen da dette er boligbygg med flere boenheter.
Anlegget er kun visuelt besiktiget da dette krever spesielt utstyr og kompetanse.
Røropplegg og installasjoner er ikke vurdert utover visuell besiktigelse i denne rapporten, da dette krever spesiell kompetanse og autorisasjon.
Takstmann er ikke godkjent innenfor området VVS, det anbefales derfor å få en autorisert rørlegger til å gjennomgå anlegget dersom dette er ønskelig.Røranlegget innbygd i konstruksjonen er ikke vurdert.

Beskrivelse av eiendommen

Varmtvann er felles i regi av sameiet.
Det settes ikke TG og ikke videre vurdert..

Boligen har vannbåren varme.
Røropplegg og installasjoner er ikke vurdert utover visuell besiktigelse i denne rapporten, da dette krever spesiell kompetanse og autorisasjon.
Takstmann er ikke godkjent innenfor området VVS, det anbefales derfor å få en autorisert rørlegger til å gjennomgå anlegget dersom dette er ønskelig.
Tg er gitt med tanke på alder.

Anlegg med automatsikringer.

Brannslukker, sprinkelanlegg og røykvarsler.
Lovpålagt røykvarsler og pulverapparat skal følge boligen ved salg.
Brannslukningsutstyret er ikke funksjonstestet.

Arealer Gå til side

Forutsetninger og vedlegg Gå til side

Lovlighet Gå til side

Sammendrag av boligens tilstand

Fordeling av tilstandsgrader

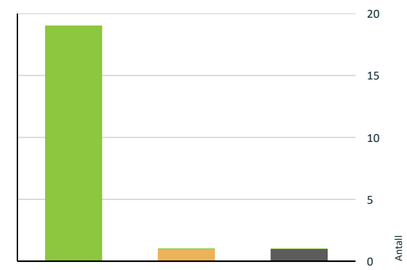

- TG0: Ingen avvik
- TG1: Mindre eller moderate avvik
- TG2: Avvik som kan kreve tiltak
- TG3: Store eller alvorlige avvik
- TG IU: Konstruksjoner som ikke er undersøkt

Vil du vite mer om tilstandsgrader? Se side 4.

Spesielt for dette oppdraget/rapporten

Oppdraget ble rekvirert av eier via megler og gikk ut på å avholde en Tilstandsrapport Bolig. Rapporten skal reflektere de byggetekniske forhold på befaringstidspunktet som er særlig relevante ved eierskifte. Det er ikke utført byggetekniske vurderinger vedrørende tilstand for borettslagets/sameiets bygg- og fellesarealer.
Rapporten begrenser seg til leiligheten, og det som normalt vil omfattes av eiers selvstendige vedlikeholdsansvar som seksjons - eller andelseier. Normalt utgjør dette alt innenfor leilighetens/seksjonens/andelens vegger. Tilstandsrapporten tar derfor ikke for seg bygningens fellesdeler som for eksempel tak, yttervegger, grunnmur, drenering, og felles tekniske installasjoner.

Badet blir vurdert ut i fra visuelle observasjoner. Det er viktig å merke seg levetid og risiko ved vannbruk direkte på overflater. Sluk kan i mange tilfeller være vanskelig å vurdere om det er tette overganger og bruk av membran. Hvis det ikke foreligger dokumentasjon eller opplysninger fra selger blir flislagte gulv og vegger vurdert ut i fra at det må antas at det er lagt membran. Det vil alltid fra takstmann anbefales løsninger som tilsier at vannbruk direkte på overflater reduseres. Erfaringer med bad som er bygget av ufaglærte er at levetiden ofte er vesentlig lavere enn normalt.

Dersom det i rapporten er oppgitt årstall for når enkelte bygningsdeler er fornyet, er årstall oppgitt av eier/rekvirent og/eller i tidligere takst (hvis ikke annet er oppgitt) og er ikke kontrollert av undertegnede. Oppgitte årstall må anses som omtrentlige.

Det er sendt ut en ordrebekreftelse i forkant av oppdraget. I denne bekreftelsen etterspørres dokumentasjon. All dokumentasjon som er fremvist til meg er listet opp under "dokumenter". Ingen andre dokumenter er fremvist meg i forbindelse med oppdraget.

Potensielle kjøpere anbefales å samarbeide med bygningskyndig før budgivning både med befaring og med tolkning og forståelse av dette dokument for å ivareta sin undersøkelsesplikt og sikre rett forståelse av kvaliteten på objektet.

Vurderingene i rapporten bygger på bygningssakkyndiges faglige skjønn, basert på visuelle observasjoner, tilgjengelige undersøkelser om den aktuelle konstruksjon, slik disse fremstod på befaringsdagen.
Ved vurdering av tilstand, risiko og tilstandsgrad utøves faglig skjønn innenfor rammene av gjeldende regelverk og faglig praksis. Ulike fagpersoner kan i enkelte tilfeller komme til ulike vurderinger, uten at dette nødvendigvis innebærer at vurderingene er faglig uforsvarlige, forutsatt at de er basert på relevante observasjoner, kjente risikoforhold og forsvarlige vurderinger på tidspunktet for befaring.
Skjønnsvurderingene tar utgangspunkt i om konstruksjonen opprettholder sin tiltenkte funksjon med hensyn til bruk, sikkerhet og forventet ytelse. Estetiske forhold, som hakk, merker eller overflateskader, tillegges derfor ikke vekt ved fastsettelse av tilstandsgrad eller risikovurdering, med mindre slike forhold har betydning for konstruksjonens funksjon, bruk eller sikkerhet.

Oppsummering av avvik

Vil du vite mer? Se på rommet eller bygningsdelen senere i rapporten.

Boligbygg med flere boenheter

TG IU KONSTRUKSJONER SOM IKKE ER UNDERSØKT

Våtrom > 4 . Etasje > Bad > Tilliggende konstruksjoner våtrom Gå til side

TG 2 AVVIK SOM KAN KREVE TILTAK

Våtrom > 4 . Etasje > Bad > Overflater, vegger og himling Gå til side

Myrsletta 185, 2052 JESSHEIM
Gnr 117 - Bnr 534
3209 ULLENSAKER

Stigen Boligtakst AS
Nystuveien 2
1900 FETSUND

Tilstandsrapport

BOLIGBYGG MED FLERE BOENHETER

Byggeår
2019

Kommentar
Eiendomsverdi.no

Anvendelse
Brukes som bolig.

Standard
Se beskrivelse under konstruksjoner.

Vedlikehold
Se nærmere beskrivelse under konstruksjoner.

UTVENDIG

Bygning generelt

Punktet må sees i sammenheng med Takkonstruksjon/Loft

Beskrivelse

Boligblokk med bærende konstruksjoner, etasjeskillere og leilighetsskillende vegger i betong/mur, flat takkonstruksjon. Yttertak er ikke besiktiget.
Det er bindingsverk i mellomliggende fasadefelter.
Leilighetene har adkomst via felles oppgang, svalgang og heis.
Yttervegger over grunnmur som utvendig er forblendet med pussede flater og panel.

TG 1 Vinduer og takvinduer/takluker/overlys

Beskrivelse

Vinduer med 3 lags isoler glass med produksjonsår 2018

Det er ikke avdekket svekkelser eller punkterte glass.

Det gjøres oppmerksom på at punktere vindusglass tidvis kan være svært vanskelig å avdekke og derfor ikke kan utelukkes.

Årstall: 2018 **Kilde:** Produksjonsår på produkt

TG 1 Ytterdører

Beskrivelse

En fabrikk malt B-30 og db-42 ytterdør. 3 lags isolerglass terrassedør fra 2018.

Årstall: 2018 **Kilde:** Produksjonsår på produkt

TG 1 Balkonger, verandaer, takterrasser og altaner

Beskrivelse

Utgang fra stue til en balkong på ca. 9m2.

Balkonger, terrasser, tribuner, passasjer og lignende skal ha rekkverk med høyde
a) minimum 1,2 m der nivåforskjellen er mer enn 10,0 m
b) minimum 1,0 m der nivåforskjellen er inntil 10,0 m.

INNVENDIG

TG 1 Overflater - gulv

Myrsletta 185, 2052 JESSHEIM
Gnr 117 - Bnr 534
3209 ULLENSAKER

Stigen Boligtakst AS
Nystuveien 2
1900 FETSUND

Tilstandsrapport

Beskrivelse

Overflatebehandling gulv: Parkettgulv.

Overflater på våtrom blir beskrevet i eget punkt.

TG 1 Overflater - vegger og himlinger

Beskrivelse

Overflatebehandling vegger: Malte glatte flater.
Overflatebehandling himling: Malte glatte flater og malte betongelementer. Stedvis montert downlights. Ukjent hvordan spotter er montert/forseglet.

Boligen fremstår som normalt godt vedlikeholdt med vanlig bruksslitasje. Noe vedlikehold av overflater og avslutninger må påberegnes. I en fraflyttet boenhet kan det være slitasje, riper, mindre hull og misfarging på overflater hvor det har vært møblement, bilder og hyller.

Våtrom blir beskrevet i eget punkt.

TG 1 Etasjeskiller og bærende konstruksjoner

Beskrivelse

Støpt dekke som etasjeskille.

Det er kun gjort punktmålinger av gulvet på befaringen. Svanker eller lignende kan forekomme. Stikkprøver er foretatt i minst to rom, i hver etasje hvis boligen har det.

Boligen er møblert, noe som begrenser muligheten for å kontrollere eventuelle skjevheter i konstruksjonen. Det anbefales at dette undersøkes nærmere dersom boligen er tømt for møbler.

Radon

Beskrivelse

Boligen ligger minimum tre etasjer over bakkenivå og radonmåling er ikke relevant.

TG 1 Innvendige dører

Beskrivelse

Innerdører i trekarm med malt listverk.

VÅTROM

4 . ETASJE > BAD

Generell

Beskrivelse

Våtrommet er opplyst oppført etter teknisk forskrift 2017. Det foreligger annen dokumentasjon.

Bad med fliser på gulv og vegger. Innredningen består av et underskap, servant, speil med lys, stikk og en dusjsone med dusjing direkte på gulv og vegg.
Ved nivåmåling fra terskel til sluk ble det registrert om lag 3,5cm fall. Målingen er utført som punktkontroll.
Opplegg for vaskemaskin,og det er tilkoblet et vannklosett.
Balansert ventilasjon.

Takstmannen kontrollerer alltid med fuktindikator i våtsoner/risikoområder på bad. Om ikke annet er kommentert, har takstmannen ikke registrert skadelig/unormal fukt i områder på befaringstidspunktet.

Myrsletta 185, 2052 JESSHEIM
Gnr 117 - Bnr 534
3209 ULLENSAKER

Stigen Boligtakst AS
Nystuveien 2
1900 FETSUND

Tilstandsrapport

Badet blir vurdert ut i fra visuelle observasjoner. Det er viktig å merke seg levetid og risiko ved vannbruk direkte på overflater. Hvis det ikke foreligger dokumentasjon eller opplysninger fra selger blir flislagte gulv og vegger vurdert ut i fra at det må antas at det er lagt membran. Det vil alltid fra takstmann anbefales løsninger som tilsier at vannbruk direkte på overflater reduseres.

Sluk kan i mange tilfeller være vanskelig å vurdere om det er tette overganger og bruk av membran. Dette grunnet smuss og groing.

4 . ETASJE > BAD

TG 1 Dokumentasjon for våtrom

Beskrivelse

Dokumentasjon på at uavhengig kontroll skal være gjennomført er i ferdigattest hvor det fremgår at kontrollansvarlige for utførelsen har sørget for sluttkontroll og avsluttende gjennomgang av kontrolldokumentasjon for det ferdige tiltaket. Gjennom dette har den kontrollansvarlige bekreftet ovenfor kommunen at kontroll er foretatt med tilfredsstillende resultat i samsvar med tillatelser og krav gitt i samsvar med plan- og bygningsloven.

Rommet er et våtrom hvor det ved etablering var krav om "uavhengig kontroll" , men det foreligger ingen dokumentasjon på dette. Dette forutsettes at er i orden siden det er gitt ferdig tillatelse eller midlertidig brukstillatelse.

4 . ETASJE > BAD

TG 2 Overflater, vegger og himling

Beskrivelse

Flislagt vegger
Overflatebehandlinger: malte glatte flater. Det er montert downlights. Ukjent hvordan spotter er montert/forseglet.

Vurdering av avvik:
• Det ble registrert svertesopp/misfarging i silikonfuger i våtsone. Svertesoppen er et tegn på vedvarende fuktbelastning i overflatesjiktet og medfører redusert estetisk kvalitet. Silikonfugene har begrenset levetid og bør påregnes vedlikehold eller utskifting.

Konsekvens/tiltak
• Mykfuge bør fjernes og legges på ny.
Konsekvens:
Estetisk forringelse og risiko for videre biologisk vekst.
Potensiell lukt og dårlig inneklima.

Tiltak:
Det anbefales å fjerne eksisterende silikonfuger med svertesopp og etablere nye silikonfuger i berørte områder. Samtidig anbefales kontroll av ventilasjon og rutiner for lufting for å begrense ny biologisk vekst.

4 . ETASJE > BAD

TG 1 Overflater gulv

Beskrivelse

Våtrom har flislagt gulv og gulvvarme Det er nivilert fra terskel til sluk og det ble målt 3,5cm fall.

Det er kun gjort punktmålinger av gulvet på befaringen og ikke testet med vann. Svanker kan forekomme.

4 . ETASJE > BAD

TG 1 Vanntett sjikt, membran og sluk

Beskrivelse

Det er plastsluk. Det er synlig mansjett/membran under klemring. Membranen ligger ellers skjult i konstruksjonen og kan ikke kontrolleres uten å gjøre destruktive inngrep ved å demontere fliser.

4 . ETASJE > BAD

Myrsletta 185, 2052 JESSHEIM
Gnr 117 - Bnr 534
3209 ULLENSAKER

Stigen Boligtakst AS
Nystuveien 2
1900 FETSUND

Tilstandsrapport

TG 1 Sanitærutstyr og innredning

Beskrivelse

Innredningen består av et underskap, servant, speil med lys, stikk og en dusjsone med dusjing direkte på gulv og vegg.
Opplegg for vaskemaskin,og det er tilkoblet et vannklosett.

4 . ETASJE > BAD

TG 1 Ventilasjon

Beskrivelse

Balansert ventilasjon.
Kapasitet og mengde luftutskifting er ikke kontrollert da det krever eget utstyr for måling og hører ikke under nivå 1 undersøkelse. Det er kun utført enkel kontroll av ventilasjon ved bruk av et ark/papir eller røykampull. Det er ikke foretatt tallfestede målinger.

4 . ETASJE > BAD

TG IU Tilliggende konstruksjoner våtrom

Beskrivelse

Hulltaking ble utført i henhold til forskriftens krav. Konstruksjonens oppbygning gjorde det imidlertid ikke mulig å nå bunnsvill eller foreta representativ måling i konstruksjonen. Forholdet vurderes derfor som ikke undersøkbart (TG IU). Det ble ikke registrert forhøyede utslag ved tilgjengelige fuktmålinger på vegg- og gulvoverflater.

KJØKKEN

4 . ETASJE > KJØKKEN/STUE

TG 1 Overflater og innredning

Beskrivelse

Kjøkkeninnredning med laminert benkeplate med nedfelt oppvaskkum med 1-greps blandebatteri. Det er montert en integrert oppvaskmaskin, integrert komfyr og nedfelt platetopp og det er tilkoblet en ventilator over kokeplass.

Det ble foretatt enkelt fuktsøk med MMS søkeinstrument. Det ble ikke registrert forhøyede eller avvikende fuktutslag ved kontrollmåling av kjøkkengulvet.

4 . ETASJE > KJØKKEN/STUE

TG 1 Avtrekk

Beskrivelse

Kjøkkenet har avtrekk via balansert anlegg.
Det er kun utført enkel kontroll av ventilasjon ved bruk av et ark/papir eller røykampull. Det er ikke foretatt tallfestede målinger.

TEKNISKE INSTALLASJONER

TG 1 Innvendige vannledninger

Beskrivelse

Synlig vannrør av materialtype rør- i- rør system. Øvrig anlegg ligger skjult.
Anlegget er kun visuelt besiktiget da dette krever spesielt utstyr og kompetanse.
Ingen synlige lekkasjer på lett tilgjengelige steder.
Røropplegg og installasjoner er ikke vurdert utover visuell besiktigelse i denne rapporten, da dette krever spesiell kompetanse og autorisasjon.
Skal anleggets tilstand og utskiftningsbehov avklares må anlegget kontrolleres av en autorisert rørlegger.

Myrsletta 185, 2052 JESSHEIM
Gnr 117 - Bnr 534
3209 ULLENSAKER

Stigen Boligtakst AS
Nystuveien 2
1900 FETSUND

Tilstandsrapport

TG 1 Innvendige avløpsrør

Beskrivelse

Synlig avløpsrør av plast, øvrige avløpsrør ligger skjult.
Lufting og stakemuligheter på avløpsanlegg er ikke synlig eller vurdert av takstmannen da dette er boligbygg med flere boenheter.
Anlegget er kun visuelt besiktiget da dette krever spesielt utstyr og kompetanse.

Røropplegg og installasjoner er ikke vurdert utover visuell besiktigelse i denne rapporten, da dette krever spesiell kompetanse og autorisasjon.
Takstmann er ikke godkjent innenfor området VVS, det anbefales derfor å få en autorisert rørlegger til å gjennomgå anlegget dersom dette er ønskelig.Røranlegget innbygd i konstruksjonen er ikke vurdert.

TG 1 Ventilasjon

Beskrivelse

Balansert ventilasjon.
Kapasitet og mengde luftutskifting er ikke kontrollert da det krever eget utstyr for måling og hører ikke under nivå 1 undersøkelse. Det er kun utført enkel kontroll av ventilasjon ved bruk av et ark/papir eller røykampull. Det er ikke foretatt tallfestede målinger. Det ble registrert sug i ventil ved enkel funksjonskontroll. Luftmengder og kapasitet er ikke kontrollmålt og ventilasjonens faktiske ytelse er derfor ikke verifisert.

TG 1 Varmtvannsbereder/tank

Beskrivelse

Varmtvann er felles i regi av sameiet.

Det settes ikke TG og ikke videre vurdert..

TG 1 Vannbåren varme (radiator og gulvvarme)

Beskrivelse

Boligen har vannbåren varme.
Røropplegg og installasjoner er ikke vurdert utover visuell besiktigelse i denne rapporten, da dette krever spesiell kompetanse og autorisasjon.
Takstmann er ikke godkjent innenfor området VVS, det anbefales derfor å få en autorisert rørlegger til å gjennomgå anlegget dersom dette er ønskelig.
Tg er gitt med tanke på alder.

Elektrisk anlegg

Dette er en forenklet kontroll begrenset til de spørsmål og undersøkelser som forskrift til avhendingslova (tryggere bolighandel) § 2-18 inneholder. Dette kan ikke sammenlignes med en kontroll utført av offentlig myndighet (Det lokale eltilsyn) eller registrert elektrovirksomhet, og en bygningssakkyndig har verken kompetanse eller lov til å foreta en slik kontroll.

Tilstanden er vurdert ut fra den forenklede og begrensede kontrollen som forskriften inneholder. El-anlegget kan ha feil og mangler som en slik forenklet undersøkelse ikke vil avdekke. Vær derfor oppmerksom på denne risikoen, og søk videre veiledning eller få en fullstendig kontroll utført av registrert elektrovirksomhet.

Beskrivelse

Anlegg med automatsikringer.

Elektriske anlegg er ikke testet, men kun visuelt besiktiget. Da dette ikke er bygningssakkyndige kompetanseområde er noen av svarene gitt på ett generelt grunnlag ut fra befaringsdagen. Ønskes en grundigere kontroll av elektriske anlegg anbefales en el sjekk utført av en autorisert elektriker.

Den bygningssakkyndige oppgaver knyttet til el-anlegget handler om å etterspørre informasjon og dokumentasjon fra selger, og gjennomføre observasjoner (visuelt), som for eksempel å se etter tegn på termiske skader på kabler, elektrisk utstyr osv. Det er ikke den bygningssakkyndige sitt ansvar å gjennomføre kontroll av det elektriske anlegget.

Myrsletta 185, 2052 JESSHEIM
Gnr 117 - Bnr 534
3209 ULLENSAKER

Stigen Boligtakst AS
Nystuveien 2
1900 FETSUND

Tilstandsrapport

Kravet om samsvarserklæring gjelder både for anlegg som er nyere enn 1999, og for endringer på anlegg fra før 1999.
Samsvarserklæringene skal følge boligen, slik at eier av huset har oversikt over hvilke arbeider som er gjort på det elektriske anlegget.
Samsvarserklæringen viser hvilke arbeider som er gjort, og hvem som har utført arbeidet. Dette er viktig for å dokumentere at arbeidet er utført av elektriker og ikke ufaglært person. Det skal utarbeides samsvarserklæring for alle arbeider som utføres på det elektriske anlegget, også mindre arbeider.

Eier/bruker av ett elektrisk anlegg vil i alle tilfeller stå som den ansvarlige for hva som er utført/vedlikeholdt på det elektrisk anlegget.

Elektriske anlegg er ikke testet. Det elektriske anlegget er ikke videre vurdert eller gitt TG vurdering da dette ligger utenfor bygningssakkyndige kompetansefelt. Dersom ytterligere gjennomgang av det elektriske anlegget ønskes, anbefales en eltakst.

Brannteknikse forhold

Beskrivelse

Brannslukker, sprinkelanlegg og røykvarsler.

Lovpålagt røykvarsler og pulverapparat skal følge boligen ved salg. Brannslukningsutstyret er ikke funksjonstestet.

Det er ikke foretatt noen vurderinger rundt brann- og rømningsveier vedrørende sameiets/borettslagets fellesarealer/trapperom. Det forventes at sameiet/borettslagets har innarbeidet rutiner for dette.
Det er rømningsvei ut fra leilighet til fellesoppgang. Det antas at øvrig rømming fra fellesarealer er ivaretatt og at dette er blokkens ansvar.
Dette er ikke kontrollert videre.

Det er ikke foretatt inngrep i konstruksjoner, eller flyttet skap/innredning for å avdekke evt. avvik i branncelleinndeling. Observasjoner er kun visuelt på synlige overflater. Branncelledelende vegger og etasjeskille er umulig å kontrollere opp mot forskriftskrav uten å foreta inngrep i konstruksjoner og er av den grunn ikke kontrollert av takstmann.

Myrsletta 185, 2052 JESSHEIM
Gnr 117 - Bnr 534
3209 ULLENSAKER

Stigen Boligtakst AS
Nystuveien 2
1900 FETSUND
Norsk takst

Arealer, byggetegninger og brannceller

Standard gjeldende fra 01.01.2024

Arealmålinger og arealoppsett er basert på Norsk standard 3940:2023 Areal- og volum-beregninger av bygninger. Arealet gjelder for tidspunktet da boligen ble målt

Hva er måleverdig areal?

Arealet i rommet må ha minst 1,90 m fri høyde over gulvet og minst bredde på 0,60 m. Et loft med skråtak vil for eksempel bare få registrert målbart areal der høyden er minst 1,90 m og bredden minst 0,60 m.Rommet må ha dør eller luke, og gangbart gulv.

Hva er bruksareal?

BRA = BRA-i + BRA-e + BRA-b

Bruksarealet for bygningen er bruttoarealet minus arealet som opptas av yttervegger.

Carport og/eller garasjeplass i felles garasjeanlegg er ikke måleverdig areal

Internt bruksareal **(BRA-i)**	Arealet innenfor boenheten(e)
Eksternt bruksareal **(BRA-e)**	Arealet av alle rom utenfor boenheten(e) og som tilhører denne, slik som for eksempel boder
Innglasset balkong mv **(BRA-b)**	Arealet av innglasset balkong, veranda eller altan når denne er tilknyttet boenheten(e)
Terrasse- og balkongareal **(TBA)**	Arealet av terrasser, åpne balkonger og åpen altan tilknyttet boenheten(e)
Gulvareal **(GUA)**	Er sum av BRA (bruksareal) og ALH (areal med lav takhøyde). Areal med lav takhøyde (ALH) er ikke måleverdig areal, som skyldes skråtak og lav himlingshøyde. GUA kan opplyses i markedsføring der det er aktuelt for den konkrete boligen og kun sammen med BRA-i, for eksempel der gulvflaten har en verdi og har funksjon ved møblering og bruk av rommene. Ikke innredet areal som kaldloft, måles og oppgis normalt ikke.

Arealet kan ikke alltid fastsettes nøyaktig

Areal kan være komplisert eller umulig å måle opp nøyaktig fordi det er vanskelig å fastslå tykkelsen på innervegger, skjevheter i og utforming av bygningskonstruksjoner som karnapp, buer og vinkler som ikke er rette, åpne rom over flere etasjer og så videre.

Eiendommens markedsverdi kan ikke baseres på en matematisk beregning basert på antall kvadratmeter opplyst i rapporten. Opplysninger om areal kan altså ikke alene benyttes for å beregne eiendommens verdi.

Den bygningssakkyndige kan avdekke eventuelle bruksendringer og avvik i branncelleinndeling

Den bygningssakkyndige ser på byggetegninger hvis de er tilgjengelige og dette er en del av oppdraget,og vurderer bruken av boligen opp mot tegningene. Hvis den bygningssakkyndig avdekker at en bolig ikke ser ut til å være delt opp i brannceller etter kravene i byggteknisk forskrift på befaringstidspunktet, skal det opplyses om dette.

Reglene om bruksendring og brannceller kan være kompliserte. Søk videre faglige råd om rapporten ikke gir deg svar. Den bygningssakkyndige kan ikke vurdere og svare på alle spørsmål, og kan heller ikke vite om kommunen kan gi unntak for kravene som gjelder. Vil du vite mer?

Om brannceller

En branncelle er hele eller avgrensede deler av en bygning hvor en brann fritt kan utvikle seg uten at den kan spre seg til andre bygninger eller andre deler av bygningen i løpet av en fastsatt tid.

Om bruksendring

Bruksendring er å endre bruken av et rom fra en tillatt bruk til en annen. Dette kan kreve søknad og tillatelse, for eksempel hvis du endrer et rom fra bod til soverom eller arbeidsrom,eller hvis du endrer en bolig til to separate boliger.

Rom for varig opphold har krav til takhøyde, romstørrelse,rømningsvei og lysforhold som må være oppfylt. Du kan søke kommunen om unntak for kravene, men kan ikke regne med å få unntak for krav som går på helse og sikkerhet, for eksempel krav til rømningsvei.

Bruksendring som krever godkjenning, og som ikke er søkt bruksendret, er ulovlig. Kommunen kan etter plan- og bygningsloven kapittel 32 forfølge overtredelser. Kommunen kan pålegge deg å avslutte den ulovlige bruken, eventuelt å rette eller tilbakeføre rommet til godkjent bruk.

Myrsletta 185, 2052 JESSHEIM
Gnr 117 - Bnr 534
3209 ULLENSAKER

Stigen Boligtakst AS
Nystuveien 2
1900 FETSUND
Norsk takst

Arealer

Boligbygg med flere boenheter

	Bruksareal BRA m²				
Etasje	**Internt bruksareal (BRA-i)**	**Eksternt bruksareal (BRA-e)**	**Innglasset balkong (BRA-b)**	**SUM**	**Terrasse- og balkongareal (TBA)**
4 . Etasje	37			37	9
4 . Etasje		3		3	
SUM	**37**	**3**			**9**
SUM BRA	**40**				

Romfordeling

Etasje	**Internt bruksareal (BRA-i)**	**Eksternt bruksareal (BRA-e)**	**Innglasset balkong (BRA-b)**
4 . Etasje	Kjøkken/stue, bad, entré, gang, soverom		
4 . Etasje		Bod	

Kommentar

Arealene er oppmålt på stedet på best mulig måte med laser. På grunn av møbler/ innredning kan det forekomme avvik på deler av oppmålingen da noen mål er tatt høyere opp på veggen enn anbefalt. Vegger kan være skjeve og kan gi andre mål enn ved måling langs gulvet. Alle rombenevnelser er oppgitt etter rommenes faktiske bruk uten hensyn til byggeforskriftenes krav til "rom for varig opphold".

Det gjøres oppmerksom på at arealopplysninger i denne rapporten er basert på en fysisk oppmåling, og kan avvike fra arealopplysninger basert på byggemeldte tegninger. Dersom det ikke er fremlagt byggemeldte tegninger for boligen, vil den bygningssakkyndige i de fleste tilfeller ikke kunne måle opp skjulte sjakter o.l. Sjakter som betjener flere bruksenheter eller andre formål, for eksempel avfallssjakter.

Rom som ligger utenfor boenheten, men som eier har påvist og/eller opplyst at tilhører boenheten, er oppmålt og inkludert i BRA-e. Det er ikke fremvist dokumentasjon på at rommet tilhører boenheten. Rom utenfor boenheten kan omdisponeres av borettslaget/sameiet og dette kan påvirke boligens BRA.

Lovlighet

Nyere håndverkstjenester

Er det ifølge eier utført håndverkstjenester på boligen siste 5 år? ☐ Ja ☑ Nei

Åpenbare ulovligheter

Er det avdekket at boligen har åpenbare ulovligheter? ☑ Ja ☐ Nei

Kommentar: Rapporten bygger på en visuell, ikke-destruktiv befaring av tilgjengelige flater. Åpenbare forhold som kan medføre fare for helse, miljø og sikkerhet, som synlige fuktskader eller manglende sikring, omtales dersom de ble observert. Skjulte feil eller avvik som krever åpning av konstruksjoner eller spesialundersøkelser, faller utenfor rapportens omfang. Takstmannen fraskriver seg ansvar for forhold som ikke var synlige ved befaringen, og det anbefales ytterligere undersøkelser dersom det er mistanke om slike avvik.

Tegninger er ikke kontrollert. Samsvar mellom boligens faktiske bruk og kommunalt godkjente tegninger er derfor ikke kontrollert, og konsekvensene av eventuelle avvik er ikke vurdert.

Myrsletta 185, 2052 JESSHEIM
Gnr 117 - Bnr 534
3209 ULLENSAKER

Stigen Boligtakst AS
Nystuveien 2
1900 FETSUND

Befarings - og eiendomsopplysninger

Befaring

Dato	Til stede	Rolle
01.9.2026	Jo Henrik Stigen	Takstingeniør

Matrikkeldata

Kommune	gnr.	bnr.	fnr.	snr.	Areal	Kilde	Eieforhold
3209 ULLENSAKER	117	534	0	76	8125 m²	Eiendomsverdi.no	Eiet

Adresse
Myrsletta 185

Hjemmelshaver
Alm Charlotte Husum

Kommentar
Informasjon om eiendommen er hentet fra www.eiendomsverdi.no

Eierandel
36 / 5639

Myrsletta 185, 2052 JESSHEIM
Gnr 117 - Bnr 534
3209 ULLENSAKER

Stigen Boligtakst AS
Nystuveien 2
1900 FETSUND

Eiendomsopplysninger

Adkomstvei
Offentlig og sameiets interne veier.

Tilknytning vann
Offentlig og privat. Privat ledning frem til offentlig ledningsnett.Private ledninger vedlikeholdes for eiers (Borettslagets/sameiets) regning.

Tilknytning avløp
Offentlig og privat. Privat ledning frem til offentlig ledningsnett.Private ledninger vedlikeholdes for eiers (Borettslagets/sameiets) regning.

Regulering
Se kommunens planer i området.

Om tomten
Sameiet eier tomten på 8 125 m2.

Tinglyste/andre forhold
Eier/rekvirent bes lese takstdokumentet før bruk for å avdekke eventuelle feil eller mangler. Takstmannen har ikke undersøkt/vurdert regulering eller andre forhold i bygningsetaten, forøvrig ingen spesielle forhold takstmannen ble gjort kjent med på befaringen. For eventuelt andre servitutter/bestemmelser på seksjonen/eiendommen henvises til Statens kartverk ved Tinglysningen, tlf: 32118800.

Opplysninger gitt av kunde
Rekvirent/eier opplyser ang. følgende vedlikeholds historikk:
- Selvmalt vegg i stua.

Vedlikeholds historikk utført i regi av borettslaget/sameiet:
- Feil med ventilasjonsanlegg og vannbåren varme er utbedret i regi av sameiet og fungerer nå som normalt
- Urskifting av brannspjeld på badet i regi av sameiet

Skadedyr/Skader/feil/mangler på boligen:
Observert skjeggkre/sølvkre på bad.
- Satt ut limfeller som tiltak, sålangt ingen fangst og dermed ikke påvist. Forsikringsselskapet er informert og vil behandle hvis det blir påvist i feller.
- Sameiet har også gjort tiltak i fellesområder, f. eks bodrom

Myrsletta 185, 2052 JESSHEIM
Gnr 117 - Bnr 534
3209 ULLENSAKER

Stigen Boligtakst AS
Nystuveien 2
1900 FETSUND
Norsk takst

Kilder og vedlegg

Dokumenter

Beskrivelse	Dato	Kommentar	Status	Sider	Vedlagt
Eiendomsverdi.no	01.09.2026	Adresse, gårdsnummer, bruksnummer, tomteareal.	Gjennomgått		Nei
Ordrebekreftelse	28.08.2026	Opplysninger på boligen	Gjennomgått		Nei
Egenerklæring		Egenerklæringsskjema vedlegges av megler i salgsoppgaven	Ikke gjennomgått		Nei
Ferdigattest		Bygningen er opplyst å ha ferdigattest, men dokumentet er ikke fremlagt for kontroll. Opplysninger er basert på tilgjengelig informasjon fra Eiendomsverdi.no.	Ikke gjennomgått		Nei
Megler			Ikke gjennomgått		Nei
Tegninger			Ikke gjennomgått		Nei
Samsvarserklæring	31.07.2019	OneCo Elektro AS Avd Oslo	Gjennomgått		Nei

Revisjoner

Versjon	Ny versjon	Kommentar
1	03.09.2026	

For gyldighet på rapporten se forside

Myrsletta 185, 2052 JESSHEIM
Gnr 117 - Bnr 534
3209 ULLENSAKER

Stigen Boligtakst AS
Nystuveien 2
1900 FETSUND
Norsk takst

Tilstandsrapportens avgrensninger

Mer om tilstandsrapportens innhold og omfang

Må leses sammen med øvrig informasjon og forklaringer i rapporten.

Grunnlag og formål

Rapporten er utarbeidet etter kravene i forskrift til avhendingslova (tryggere bolighandel). Forskriften fastsetter minimumsinnholdet i rapporten, hvilke rom og bygningsdeler som skal undersøkes, og rammene for hvordan undersøkelsene skal utføres. Formålet er å gi en bygningssakkyndig vurdering (tilstandsanalyse) av teknisk tilstand i boligens rom og bygningsdeler, til bruk for oppdragsgiver og ved salg til forbruker. Rapporten er ikke utarbeidet for andre formål eller for bruk av andre tredjeparter. Rapporten framhever normalt ikke positive sider ved boligen ut over det som fremgår av tilstandsgradene.

Rapporten bygger på opplysninger som er tilgjengelige ved befaringen. Dersom opplysninger som har betydning for vurderingen er tilbakeholdt, mangelfulle eller uriktige, kan dette påvirke rapportens innhold uten at det er den bygningssakkyndiges ansvar.

Rapporten er ikke en fullstendig gjennomgang av hele eiendommen eller en garanti for at det ikke finnes skjulte feil, skader eller mangler. Det er derfor både bygningsdeler i boligen, byggverk på eiendommen og andre forhold ved eiendommen som ikke er tilstandsvurdert, kommentert eller med i rapporten.

Rapporten er en teknisk tilstandsanalyse og omfatter blant annet ikke juridiske vurderinger, spørsmål om boligen er lovlig oppført, lovlig innredet/tatt i bruk eller offentlig godkjent.

Utgangspunktet for undersøkelse - referansenivå

Rapporten beskriver avvik, altså en tilstand som er dårligere enn referansenivået. Avvik vurderes som hovedregel opp mot byggeskikk og regelverk som gjaldt da bygget eller bygningsdelen ble oppført eller, dersom det foreligger, da byggesøknad ble godkjent. Enkelte forhold vurderes likevel opp mot krav som gjelder på befaringstidspunktet, og dette kan være forhold knyttet til personsikkerhet slik som brann og rømningsvei.

Undersøkelsesnivå og befaring

Rapporten er basert på visuell befaring uten fysiske inngrep. Undersøkelsen omfatter kun tilgjengelige flater og bygningsdeler, konstruksjoner åpnes ikke opp, og det utføres ikke målinger utover det som følger av forskrift til avhendingslova (tryggere bolighandel). Innfelt belysning bak konstruksjonen åpnes ikke for kontroll. Funksjonsprøving inngår normalt ikke i undersøkelsen, med mindre dette følger av forskriftens krav.

Flater eller bygningsdeler som er skjult, tildekket, innbygget, møblert, låst, snødekket eller på annen måte utilgjengelige, blir ikke undersøkt.

Undersøkelser utføres bare dersom det er sikkerhetsmessig forsvarlig og praktisk mulig å komme til. Yttertak vurderes ut fra det som er sikkerhetsmessig forsvarlig og tilgjengelig å inspisere, normalt fra loft, bakke eller stige.

Det foretas ikke fullstendig undersøkelse eller målinger, men undersøkelser basert på stikkprøver av de bygningsdeler som undersøkes. Slike kontroller er begrensede og innebærer ikke at tilsvarende forhold er undersøkt overalt.

Bygningssakkyndig foretar vurderinger innenfor rammene av forskrift til avhendingslova (tryggere bolighandel), og har ikke spesialistkompetanse innen andre fagfelt. Vurdering av elektriske og brannteknikske forhold er dessuten forenklet, og det settes ikke tilstandsgrad.

Det kan være nødvendig å innhente informasjon fra og/eller nærmere vurderinger fra spesialister/kvalifiserte fagpersoner eller offentlige myndigheter om bygningsdeler og andre forhold, også der forholdet er omtalt i rapporten. Dette faller utenfor tilstandsrapportens rammer/Forskrift til avhendingslova (tryggere bolighandel), og oppdragsgiver/kjøper/andre med interesse av eiendommen må innhente dette.

Tilstandsgrader er forklart under *Dette trenger du å vite om tilstandsrapporten* lenger foran i rapporten.

For anbefalte tiltak ved TG2 og TG3 må bruker av rapporten selv vurdere om tiltakene er nødvendige og lønnsomme. Oppgitte utbedringskostnader er sjablongmessige anslag, basert på registrerte avvik og angitte tiltak i rapporten. Anslagene er gitt på generelt grunnlag og bygger på erfaringstall i fem intervaller. Kostnadsanslagene kan ikke forveksles med konkrete vurderinger eller tilbud fra entreprenør eller håndverker. Det må eventuelt innhentes tilbud for en nærmere undersøkelse, og konkret og nøyaktig vurdering av utbedringskostnad. Det kan forekomme kostnader knyttet til avvik, feil eller utbedringer som ikke er avdekket i rapporten. Utbedringskostnader vil også kunne variere ut fra personlige preferanser og markedspris på materialer og tjenester.

Tilleggsundersøkelser

Tilstandsanalysen omfatter de undersøkelsene som følger av minimumskravene i forskrift til avhendingslova (tryggere bolighandel). Dersom det er utført undersøkelser utover dette, vil det fremgå av rapporten.

Areal

Areal måles etter reglene i forskrift til avhendingslova (tryggere bolighandel) og de retningslinjer som gjelder for bolig i bransjestandarden *NS 3940 Areal og volumberegninger av bygg*. Oppgitt areal gjelder på tidspunktet for oppmålingen, og avrundes til hele kvadratmeter.

Arealmålingen er en måleteknisk registrering av areal som oppfyller kravene til måleverdighet, og er ikke en vurdering av om arealet er lovlig oppført, lovlig innredet eller godkjent til den aktuelle bruken. Et areal kan derfor være måleverdig og tatt med i rapporten, selv om det mangler nødvendig offentlig godkjenning, ikke oppfyller krav til lovlig bruk eller rommet ikke oppfyller tekniske regler (plan- og bygningsloven, teknisk forskrift). Arealet må ha gangbart gulv, og både minst 0,6 meter bredde og fri høyde på minst 1,9 meter, for å være måleverdig.

Eiendommens markedsverdi kan ikke baseres på en ren matematisk beregning i forhold til antall kvadratmeter opplyst i rapporten. Opplysninger om areal kan altså ikke alene benyttes for beregning av eiendommens verdi.

Dersom rom utenfor boenheten er tatt med i arealberegningen som eksternt bruksareal, bygger dette på tilgjengelige opplysninger ved befaringen, med mindre annet er særskilt dokumentert. Rom som ligger utenfor boenheten, men som eier har påvist og/eller opplyst at tilhører boenheten, er oppmålt og inkludert i BRA-e. Det er ikke fremvist dokumentasjon på at rommet tilhører boenheten, med mindre dette er angitt særskilt. Rom utenfor boenheten kan omdisponeres av borettslaget/sameiet og dette kan påvirke boligens BRA. Vær oppmerksom på at bransjestandarden NS 3940 og eierseksjonsloven har ulik definisjon av fellesareal. Ved arealmåling gjelder bransjestandardens *definisjon "Delen av bygning som brukes av to eller flere bruksenheter eller til bygningens forvaltning, drift eller vedlikehold.»*

Aure og Valskaar AS

Gjensidige

Egenerklæring

Myrsletta 185, 2052 JESSHEIM

09 Sep 2026

Informasjon om eiendommen

Adresse	Postadresse	Enhetsnummer
Myrsletta 185	Myrsletta 185	

Opplysninger om selger og salgsobjekt

Er boligen en del av et sameie, aksjeselskap eller borettslag?

☒ Ja ☐ Nei

Driver du med omsetning eller utvikling av eiendom?

☐ Ja ☒ Nei

Når kjøpte du boligen?

Juli 2019

Har du selv bodd i boligen?

☒ Ja ☐ Nei

Når og hvor lenge har eieren bodd i boligen? Hvis det er lengre perioder eieren ikke har bodd i boligen er det fint om du oppgir dette. Her kan du også oppgi annen relevant informasjon om eierskapet.

Siden overtakelse 1. juli 2019

Informasjon om eksisterende husforsikring

annet, Obos

Informasjon om selger

Selger

Alm, Charlotte Husum

Forbehold

Selger tar spesifikt forbehold om feil og mangler som er beskrevet i egenerklæringsskjemaet.

Boligkjøper anses å kjenne til forholdene som er omtalt i dette egenerklæringsskjemaet. Disse forholdene kan ikke gjøres gjeldende som feil eller mangler senere.

Boligkjøper oppfordres til å selv undersøke eiendommen grundig.

Side 1

Våtrom

1 Har det vært feil på bad, vaskerom eller toalettrom?

☐ Ja ☒ Nei, ikke som jeg kjenner til

2 Er det utført arbeid på bad, vaskerom eller toalettrom?

☒ Ja ☐ Nei, ikke som jeg kjenner til

2.1.1 **Navn på arbeid**

Nytt arbeid

2.1.2 **Årstall**

2024

2.1.3 **Hvordan ble arbeidet utført?**

☒ Faglært ☐ Ufaglært

2.1.4 **Fortell kort hva som ble gjort av faglærte**

Utskiftning av brannspjeld på badet

2.1.5 **Hvilket firma utførte jobben?**

Granlund Inneklima AS

2.1.6 **Har du dokumentasjon på arbeidet?**

☒ Ja ☐ Nei

Tak, yttervegg og fasade

3 Har det lekket vann utenfra og inn, eller er det sett andre tegn til fukt?

☐ Ja ☒ Nei, ikke som jeg kjenner til

4 Er det utført arbeid på tak, yttervegg, vindu eller annen fasade?

☐ Ja ☒ Nei, ikke som jeg kjenner til

Kjeller

5 Har sameiet eller borettslaget hatt problemer med fukt, vann eller oversvømmelse i kjeller eller underetasje?

☒ Ja ☐ Nei, ikke som jeg kjenner til

Vann i parkeringskjeller

6 Har boligen kjeller, underetasje eller andre rom under bakken?

☐ Ja ☒ Nei

8 Er det utført arbeid med drenering?

Side 2

☐ Ja ☒ Nei, ikke som jeg kjenner til

Elektrisitet

9 Har det vært feil på det elektriske anlegget?

☒ Ja ☐ Nei, ikke som jeg kjenner til

Beskriv feilen og omfanget

Feil ved det elektriske i ventilasjonsanlegget. Feil utbedret

10 Er det utført arbeid på det elektriske anlegget?

☒ Ja ☐ Nei, ikke som jeg kjenner til

10.1.1 **Navn på arbeid**

Nytt arbeid

10.1.2 **Årstall**

2026

10.1.3 **Hvordan ble arbeidet utført?**

☒ Faglært ☐ Ufaglært

10.1.4 **Fortell kort hva som ble gjort av faglærte**

Utbedringer av det elektriske i ventilasjonsanlegget

10.1.5 **Hvilket firma utførte jobben?**

Peab

10.1.6 **Har du dokumentasjon på arbeidet?**

☒ Ja ☐ Nei

Rør

11 Har eiendommen privat vannforsyning (ikke tilknyttet det offentlige vannettet), septik, pumpekum, brønn, avløpskvern eller liknende?

☐ Ja ☒ Nei, ikke som jeg kjenner til

12 Har det vært feil på utvendige eller innvendige avløpsrør eller vannrør?

☐ Ja ☒ Nei, ikke som jeg kjenner til

13 Er det utført arbeid på utvendige eller innvendige avløpsrør eller vannrør?

☐ Ja ☒ Nei, ikke som jeg kjenner til

Ventilasjon og oppvarming

14 Er det eller har det vært nedgravd oljetank på eiendommen?

☐ Ja ☒ Nei, ikke som jeg kjenner til

Side 3

15 Har det vært feil på varmeanlegg eller ventilasjonsanlegg?

☒ Ja ☐ Nei, ikke som jeg kjenner til

Beskriv feilen og omfanget, og eventuelt hva som ble utført av arbeider på anlegget

Har vært feil med innstillinger på regulator og i ventilasjonsanlegget. Feil utbedret

16 Er det utført arbeid på varmeanlegg eller ventilasjonsanlegg?

☒ Ja ☐ Nei, ikke som jeg kjenner til

16.1.1 **Navn på arbeid**

Nytt arbeid

16.1.2 **Årstall**

2026

16.1.3 **Hvordan ble arbeidet utført?**

☒ Faglært ☐ Ufaglært

16.1.4 **Fortell kort hva som ble gjort av faglærte**

Har ikke detaljkunnskap om arbeidene. Feil verdier i regulator og i anlegg ble utbedret slik at de samsvarer

16.1.5 **Hvilket firma utførte jobben?**

Granlund Inneklima AS

16.1.6 **Har du dokumentasjon på arbeidet?**

☒ Ja ☐ Nei

Skjevheter og sprekker

17 Er det tegn på setningsskader eller sprekker i for eksempel grunnmur eller fliser?

☐ Ja ☒ Nei, ikke som jeg kjenner til

18 Har det vært feil eller gjort endringer på ildsted eller pipe?

☐ Ja ☒ Nei, ikke som jeg kjenner til

Sopp og skadedyr

19 Har det vært skadedyr i boligen eller andre bygninger på eiendommen?

☒ Ja ☐ Nei, ikke som jeg kjenner til

Hva slags skadedyr og hva var omfanget?

Skjeggkre bekreftet. Forsikringsselskap varslet og planlagt utbedring 18. september.

20 Har det vært skadedyr i fellesområdene til sameiet eller borettslaget?

☒ Ja ☐ Nei, ikke som jeg kjenner til

Hva slags skadedyr og hva var omfanget?

Side 4

Funn av skjegg i bodrom og andre leiligheter

21 Har det vært mugg, sopp eller råte i boligen eller andre bygninger på eiendommen?

☐ Ja ☒ Nei, ikke som jeg kjenner til

22 Har det vært mugg, sopp eller råte i sameiet eller borettslaget?

☐ Ja ☒ Nei, ikke som jeg kjenner til

Planer og godkjenninger

23 Mangler boligen eller andre bygninger brukstillatelse eller ferdigattest for søknadspliktige tiltak?

☐ Ja ☒ Nei, ikke som jeg kjenner til

24 Har du bygd på eller gjort om kjeller, loft eller annet til boligrom?

☐ Ja ☒ Nei

25 Selges eiendommen med utleiedel som leilighet, hybel eller lignende?

☐ Ja ☒ Nei

27 Er det utført radonmåling?

☐ Ja ☒ Nei, ikke som jeg kjenner til

28 Er det andre forhold av betydning eller sjenanse for eiendommen eller nærområdet?

☐ Ja ☒ Nei, ikke som jeg kjenner til

29 Foreligger det planer eller bestemmelser som kan medføre endringer av felleskostnader eller fellesgjeld?

☐ Ja ☒ Nei, ikke som jeg kjenner til

30 Er sameiet eller borettslaget er involvert i konflikter av noe slag?

☒ Ja ☐ Nei, ikke som jeg kjenner til

Fortell om konflikten og partene slik du har forstått det.

Søksmål mot utbygger Peab for utbedring av feil og mangler i leiligheter

Andre opplysninger

31 Har ufaglærte utført arbeid som normalt bør utføres av faglærte? Du trenger ikke gjenta noe du allerede har nevnt.

☐ Ja ☒ Nei, ikke som jeg kjenner til

32 Har du andre opplysninger om boligen eller eiendommen utover det du har svart?

☐ Ja ☒ Nei, ikke som jeg kjenner til

Boligselgerforsikring

Boligen selges med boligselgerforsikring

En boligselgerforsikring gir trygghet for selger og kjøper, og kan dekke feil og mangler som enten ikke er opplyst om eller det ikke var kjennskap til da salget ble gjennomført.

Forsikringen er tegnet i Gjensidige Forsikring ASA

Forsikringsnummer 40845241

Egenerklæringsskjema

Name	Date
Charlotte Husum Alm	**2026-09-09**

Identification

Charlotte Husum Alm

Signicat

This document contains electronic signatures using EU-compliant PAdES - PDF Advanced Electronic Signatures (Regulation (EU) No 910/2014 (eIDAS))

HUSORDENSREGLER

for

Yes Heim Boligsameie 3, org.nr. 923 014 497
Myrsletta 169 - 229, gårds- og bruksnummer 117/534

Vedtatt på styremøte 11.06.2019
Endringer vedtatt på årsmøte 28.04.2022.

Husordensreglene er å anse som **et supplement** til de vedtekter som til enhver tid gjelder for sameiet.

- **§ 1. HENSIKT**
  Husordensreglene har til hensikt å skape gode forhold innen sameiet og mellom naboer, i tillegg til å verne om eiendommen, anlegg og fellesutstyr, samt å bevare et enhetlig preg på eiendommen. Vis nødvendig hensyn overfor øvrige som bor eller oppholder seg på sameiets eiendom. Et godt forhold mellom beboerne utvikler seg best ved at man tar direkte kontakt med hverandre. Et godt naboskap kjennetegnes ved at man føler ansvar for hverandre og at alle bidrar til å lage et godt bomiljø. Sameier plikter å følge husordensreglene og er ansvarlig for at de overholdes av alle i husstanden, og gjøres kjent for leietakere og andre som gis adgang til boligen.

- **§ 2. HENSYNET TIL ØVRIGE BEBOERE**
  Bruken av bruksenheten og fellesarealene må ikke på en urimelig eller unødvendig måte være til skade eller ulempe for andre sameiere eller beboere. **Det skal være alminnelig ro mellom kl 21:00 og kl 07:00 og på fredager, lørdager og helligdager mellom kl 23.00 OG. KL 07:00.**

  Ved selskaper med musikkanlegg, høylydt tale og musikkintrumenter etter kl 23:00 skal det tas særlig hensyn til naboer og bruk av sunn fornuft. Ved større private arrangement skal naboer varsles i god tid.

  Banking, boring og snekring er ikke tillatt etter kl 21:00 på mandag - fredag, og etter kl 17:00 på lørdag. På søndager, helligdager og offentlige høytidsdager er det helt forbudt. Ved oppussingsarbeider som medfører mye bråk skal naboene varsles. Hamring, boring og annet arbeid som skaper støy må skje til tider der det er **til minst mulig sjenanse for naboene. På søndager og helligdager skal støyende arbeid unngås.**

- **§ 3. ORDEN I FELLESOMRÅDENE**
  Sykler, barnevogner, sportsutstyr, leker og lignende skal ikke hensettes i oppganger, portrom, plen eller lekeområder. Private gjenstander skal ikke oppbevares i oppganger eller korridorer.

Endret på årsmøte 28.04.2022

Det må utvises forsiktighet når innbo bæres inn og ut av bygget i forbindelse med flytting. Sameier er ansvarlig for enhver skade som han eller hun påfører eiendommen. Beboerne oppfordres til, i egen interesse, å verne om fellesarealene og alle må medvirke til at området i og rundt eiendommen holdes ryddig og pent.

- **§ 4. Rensing av sluk på terrasse / balkong**
  For å unngå skade må den enkelte sameier påse at sluk på terrasse / balkong holdes fritt for løv, is og lignende slik at avløp virker tilfredsstillende. Dersom det oppstår skade som følge av manglende rensing av sluk, kan den enkelte sameier måtte dekke utbedringskostnadene.

- **§ 5. Avfallshåndtering**
  Enhver forsøpling av eiendommen, herunder fortau, ganger, trapper, fellesareal og rundt avfallsbeholdere, er ikke tillatt. Husholdningsavfall skal kildesorteres etter kommunens anvisning i sameiets avfallsbeholdere. Poser til plast og matavfall finnes i gangene mellom heis / trapperom og garasjen.

  - **1**. Restavfall = matavfall i grønne poser + husholdningsavfall i nøytrale avfallsposer.
  - **2**. Plast = legges i gjennomsiktige avfallsposer.
  - **3.** Papp og papir = brettes eller rives slik at det får ned i avfallsbeholderen for papir.

    Glass og metallemballasje, samt el-avfall skal levers på egne returpunkter eller gjenbruksstasjoner utenfor sameiets områder. Hageavfall, store gjenstander og byggavfall skal levers til kommunens gjenbruksstasjoner.

    Det skal ikke hensettes avfall i fellesarealene eller utenfor egen inngangsdør.

- **§ 6. Arbeider som krever autorisert personell**
  Arbeider på bad, vaskerom og kjøkken som inkluderer røropplegg, må kun utføres av autoriserte firmaer, på grunn av fare for lekkasje til underliggende leiligheter. Uvedkommende gjenstander skal ikke kastes i vask eller WC slik at avløpsrør tilstoppes. Elektrikerarbeid skal utføres av autorisert firma.

- **§ 7. Fasadeendringer**
  Arbeid som kan medføre endring av fasade eller flate mot fellesareal, som utskifting av vinduer og dører (på eller ut mot fellesareal), utvendige lamper på balkong til den enkelte bruksenhet, oppsetting og fargevalg av markiser, parabol, endring av utvendige farger etc. kan bare utføres etter godkjenning fra styret. Videre kreves styrets godkjennelse for arbeid som berører fellesanlegg som vann, avløp eller elektrisitet dersom arbeidet kan medføre en særlig risiko for skade eller kan innebære en urimelig belastning av fellesarealene.

- **§ 8. Brannforebyggende sikkerhet**
  Hver enkelt seksjonseier plikter å påse at det finnes minst ett brannslukningsapparat / brannslange og en eller flere røykvarslere i den seksjonen / de seksjonene han eller hun rår over. Det bør være røykvarsler på alle soverom. Seksjonseier er ansvarlig for at det utføres funksjonskontroll på egne røykvarslere minst en gang pr år. Beboere plikter å gjøre seg kjent med rømningsveier og møtepunkt.

- **§ 9. Bruk av grill**
  Det er kun tillatt med elektrisk- eller gassgrill på balkong / terrasse. Gassbeholdere må oppbevares forskriftsmessig. Ved grilling må det tas særskilt hensyn til naboene.

- **§ 10. Dyrehold**
  Det er tillatt å holde dyr så lenge dyreholdet ikke er til sjenansen eller ulempe for de øvrige beboerne.
  Ved dyrehold gjelder følgende bestemmelser:
  - **1** Det forutsettes at eier av dyret er kjent med politivedtektene angående dyrehold og straffebestemmelsene som gjelder for å holde dyr. Hunder skal føres i bånd innenfor sameiets område.
  - **2** Eier av dyret skal straks fjerne ekskrementer som dyret måtte etterlate på eiendommen og kaste posen i egnet avfallsbeholder.
  - **3** Dyr skal holdes borte fra grøntareal, lekeplasser og sandkasser.

- **§ 11. Brudd på husordensreglene**
  Eventuelle klager på nabo for brudd på husordensreglene eller på grunn av andre sjenerende forhold bør rettes direkte til naboen selv. Kanskje er vedkommende ikke klar over forholdet og problemet kan på den måten løses gjennom samtaler partene imellom. Gjentatte og / eller grove overtredelser av husordensreglene skal rapporteres skriftlig til styret (yesheimboligsameie3@gmail.com).

- **§ 12. Garasje**
  Det vises til egne garasjeregler opphengt i garasjen og som finnes på VIBBO.
  Utplasserte svabler benyttes for fjerning av vann på egen parkeringsplass ved behov.

- **§ 13. Endring av husordensreglene**
  Husordensreglene kan endres av generalforsamlingen.
  Vedtak om endring skjer med alminnelig flertall av de avgitte stemmene.

  Styret kontaktes på epost:
  yesheimboligsameie3@gmail.com

HUSORDENSREGLER

for

Yes Heim Boligsameie 3, org.nr. 923 014 497
Myrsletta 169 - 229, gårds- og bruksnummer 117/534

Vedtatt på styremøte 11.06.2019
Endringer vedtatt på årsmøte 28.04.2022.

Husordensreglene er å anse som **et supplement** til de vedtekter som til enhver tid gjelder for sameiet.

- **§ 1. HENSIKT**
  Husordensreglene har til hensikt å skape gode forhold innen sameiet og mellom naboer, i tillegg til å verne om eiendommen, anlegg og fellesutstyr, samt å bevare et enhetlig preg på eiendommen. Vis nødvendig hensyn overfor øvrige som bor eller oppholder seg på sameiets eiendom. Et godt forhold mellom beboerne utvikler seg best ved at man tar direkte kontakt med hverandre. Et godt naboskap kjennetegnes ved at man føler ansvar for hverandre og at alle bidrar til å lage et godt bomiljø. Sameier plikter å følge husordensreglene og er ansvarlig for at de overholdes av alle i husstanden, og gjøres kjent for leietakere og andre som gis adgang til boligen.

- **§ 2. HENSYNET TIL ØVRIGE BEBOERE**
  Bruken av bruksenheten og fellesarealene må ikke på en urimelig eller unødvendig måte være til skade eller ulempe for andre sameiere eller beboere. **Det skal være alminnelig ro mellom kl 21:00 og kl 07:00 og på fredager, lørdager og helligdager mellom kl 23.00 OG. KL 07:00.**

  Ved selskaper med musikkanlegg, høylydt tale og musikkintrumenter etter kl 23:00 skal det tas særlig hensyn til naboer og bruk av sunn fornuft. Ved større private arrangement skal naboer varsles i god tid.

  Banking, boring og snekring er ikke tillatt etter kl 21:00 på mandag - fredag, og etter kl 17:00 på lørdag. På søndager, helligdager og offentlige høytidsdager er det helt forbudt. Ved oppussingsarbeider som medfører mye bråk skal naboene varsles. Hamring, boring og annet arbeid som skaper støy må skje til tider der det er **til minst mulig sjenanse for naboene. På søndager og helligdager skal støyende arbeid unngås.**

- **§ 3. ORDEN I FELLESOMRÅDENE**
  Sykler, barnevogner, sportsutstyr, leker og lignende skal ikke hensettes i oppganger, portrom, plen eller lekeområder. Private gjenstander skal ikke oppbevares i oppganger eller korridorer.

Det må utvises forsiktighet når innbo bæres inn og ut av bygget i forbindelse med flytting. Sameier er ansvarlig for enhver skade som han eller hun påfører eiendommen. Beboerne oppfordres til, i egen interesse, å verne om fellesarealene og alle må medvirke til at området i og rundt eiendommen holdes ryddig og pent.

- **§ 4. Rensing av sluk på terrasse / balkong**
  For å unngå skade må den enkelte sameier påse at sluk på terrasse / balkong holdes fritt for løv, is og lignende slik at avløp virker tilfredsstillende. Dersom det oppstår skade som følge av manglende rensing av sluk, kan den enkelte sameier måtte dekke utbedringskostnadene.

- **§ 5. Avfallshåndtering**
  Enhver forsøpling av eiendommen, herunder fortau, ganger, trapper, fellesareal og rundt avfallsbeholdere, er ikke tillatt. Husholdningsavfall skal kildesorteres etter kommunens anvisning i sameiets avfallsbeholdere. Poser til plast og matavfall finnes i gangene mellom heis / trapperom og garasjen.

  - **1.** Restavfall = matavfall i grønne poser + husholdningsavfall i nøytrale avfallsposer.
  - **2.** Plast = legges i gjennomsiktige avfallsposer.
  - **3.** Papp og papir = brettes eller rives slik at det får ned i avfallsbeholderen for papir.

  Glass og metallemballasje, samt el-avfall skal levers på egne returpunkter eller gjenbruksstasjoner utenfor sameiets områder. Hageavfall, store gjenstander og byggavfall skal levers til kommunens gjenbruksstasjoner.

  Det skal ikke hensettes avfall i fellesarealene eller utenfor egen inngangsdør.

- **§ 6. Arbeider som krever autorisert personell**
  Arbeider på bad, vaskerom og kjøkken som inkluderer røropplegg, må kun utføres av autoriserte firmaer, på grunn av fare for lekkasje til underliggende leiligheter. Uvedkommende gjenstander skal ikke kastes i vask eller WC slik at avløpsrør tilstoppes. Elektrikerarbeid skal utføres av autorisert firma.

- **§ 7. Fasadeendringer**
  Arbeid som kan medføre endring av fasade eller flate mot fellesareal, som utskifting av vinduer og dører (på eller ut mot fellesareal), utvendige lamper på balkong til den enkelte bruksenhet, oppsetting og fargevalg av markiser, parabol, endring av utvendige farger etc. kan bare utføres etter godkjenning fra styret. Videre kreves styrets godkjennelse for arbeid som berører fellesanlegg som vann, avløp eller elektrisitet dersom arbeidet kan medføre en særlig risiko for skade eller kan innebære en urimelig belastning av fellesarealene.

YESHEIM
- kort vei til hele verden!

HUSORDENSREGLER

- **§ 8. Brannforebyggende sikkerhet**
  Hver enkelt seksjonseier plikter å påse at det finnes minst ett brannslukningsapparat / brannslange og en eller flere røykvarslere i den seksjonen / de seksjonene han eller hun rår over. Det bør være røykvarsler på alle soverom. Seksjonseier er ansvarlig for at det utføres funksjonskontroll på egne røykvarslere minst en gang pr år. Beboere plikter å gjøre seg kjent med rømningsveier og møtepunkt.

- **§ 9. Bruk av grill**
  Det er kun tillatt med elektrisk- eller gassgrill på balkong / terrasse. Gassbeholdere må oppbevares forskriftsmessig. Ved grilling må det tas særskilt hensyn til naboene.

- **§ 10. Dyrehold**
  Det er tillatt å holde dyr så lenge dyreholdet ikke er til sjenansen eller ulempe for de øvrige beboerne.
  Ved dyrehold gjelder følgende bestemmelser:
  - **1** Det forutsettes at eier av dyret er kjent med politivedtektene angående dyrehold og straffebestemmelsene som gjelder for å holde dyr. Hunder skal føres i bånd innenfor sameiets område.
  - **2** Eier av dyret skal straks fjerne ekskrementer som dyret måtte etterlate på eiendommen og kaste posen i egnet avfallsbeholder.
  - **3** Dyr skal holdes borte fra grøntareal, lekeplasser og sandkasser.

- **§ 11. Brudd på husordensreglene**
  Eventuelle klager på nabo for brudd på husordensreglene eller på grunn av andre sjenerende forhold bør rettes direkte til naboen selv. Kanskje er vedkommende ikke klar over forholdet og problemet kan på den måten løses gjennom samtaler partene imellom. Gjentatte og / eller grove overtredelser av husordensreglene skal rapporteres skriftlig til styret (yesheimboligsameie3@gmail.com).

- **§ 12. Garasje**
  Det vises til egne garasjeregler opphengt i garasjen og som finnes på VIBBO.
  Utplasserte svabler benyttes for fjerning av vann på egen parkeringsplass ved behov.

- **§ 13. Endring av husordensreglene**
  Husordensreglene kan endres av generalforsamlingen.
  Vedtak om endring skjer med alminnelig flertall av de avgitte stemmene.

  Styret kontaktes på epost:
  yesheimboligsameie3@gmail.com

Endret på årsmøte 28.04.2022

Verdifulle råd til deg som skal kjøpe bolig

For de aller fleste er et boligkjøp den største investeringen vi gjør i løpet av livet. Da er det viktig å være proaktiv (Proaktiv = tenke riktig først, handle riktig etterpå). Vi vil gjerne være Proaktiv på dine vegne, og gi deg noen gode råd på veien.

1. Før boligjakten starter

Før du begynner å kikke, er det enkelte kriterier som må være satt. Hvor vil du bo? Hva er din økonomiske smertegrense? Hvilke krav har du til boligen? Hva er viktig for deg? Kanskje må du ofre sjøutsikten for å få de tre nødvendige soverommene? En budrunde kan fort bli hektisk, for å holde hodet kaldt må du derfor ha prioriteringene dine klare.

2 Forberedelser før visning

Husk å innhente salgsoppgave og tilstands-rapport i forkant. Les grundig gjennom all informasjon - da er det enklere å notere ned eventuelle spørsmål til selve visnings-dagen. Ikke glem eventuelle vedtekter og husordensregler. Er det tillatt å leie ut? Kan vi ta med kjæledyr? Vi anbefaler å få avklart alle spørsmål før du legger inn bud.

3. Gjør deg kjent i nærområdet

Det som er viktig for noen er ikke nødvendigvis viktig for andre. Noen ser etter nærmeste barnehage og trygge skoleveier. Andre ønsker seg gangavstand til dagligvare, buss eller studiesteder. Spør megler på visning eller eventuelt i forkant av visningen dersom det er noe som er spesielt viktig for deg å vite.

4. Få avklart hvor mye du kan låne

Snakk med rådgiver i banken din før visning å få en avklaring på finansiering. Sett en klar grense for hvor høyt du kan by. Ikke legg inn bud uten at du er sikker på at du har finansieringen i orden. Husk å ha i bakhodet at det påløper ulike utgifter i tillegg til å betjene et lån med renter og avdrag. De fleste borettslag og sameier har månedlige fellesutgifter. I tillegg kommer eiendomsskatt, kommunale avgifter, forsikring, strøm, oppvarming, fritid og lignende. En bolig kan også by på uforutsette utgifter og vedlikehold. Det er derfor smart å sette av et beløp i måneden til slikt.

5. Boligselgerforsikring
(eierskifteforsikring) og boligkjøperforsikring

Boligselgerforsikring er selgers forsikring mot krav fra kjøper på grunnlag av skjulte feil og mangler. Når du selger bolig vil våre meglere alltid spørre deg om du vil tegne boligselgerforsikring. Boligkjøperforsikring derimot, dekker hjelp for kjøper til å vurdere og eventuelt fremsette klage etter kjøp av bolig. Forsikring gir kjøper tilgang til juridisk bistand fra tidspunkt for signering av kjøpekontrakt frem til 5 år etter overtakelsen. Dette inkluderer juridisk rådgivning, advokathjelp og håndtering av saken gjennom rettsapparat om nødvendig. Vi i Proaktiv Eiendomsmegling anbefaler, med få unntak, alle våre kjøpere å tegne boligkjøperforsikring.

Söderberg & Partners | Eiendom

Boligkjøperforsikring

Med vår boligkjøperforsikring får du en rettshjelpsforsikring som dekker juridisk bistand i eventuelle reklamasjonssaker mot selger. Med boligkjøperforsikring er du i trygge hender dersom du oppdager feil eller mangler ved boligen du har kjøpt.

Hvis boligen du har kjøpt har feil eller mangler du ikke ble gjort kjent med av selger eller megler, kan det være både frustrerende, tidkrevende og kostbart. Gjennom vår boligkjøperforsikring får du tilgang på hjelp fra advokater, saksbehandlere og jurister som er spesialiserte på eiendomskjøp. Forsikringen løper i 5 år etter overtakelsen, og dekker egne og eventuelle idømte saksomkostninger.

Kostnader for reparasjon av eventuelle feil eller mangler dekkes ikke av boligkjøperforsikringen. Slike kostnader vil man kunne kreve dekket av selger dersom eiendommen er mangelfull etter avhendingsloven. Skjulte feil, tilbakeholdte opplysninger og/eller mangelfulle/uriktige opplysninger gir grunnlag for henvendelse. Våre saksbehandlere vil da vurdere det rettslige grunnlaget basert på informasjonen som er mottatt.

Fordeler

Du trenger ikke betale saksomkostninger
En boligkjøperforsikrings hovedfunksjon er å dekke eventuelle saksomkostninger knyttet til en klage på boligkjøpet. Dette inkluderer kostnader til advokat og eventuelle rapporter som må utføres. Forsikringen dekker beløpet enten du taper eller vinner.

Forsikringen har ikke et tak

Mens en vanlig innbo- og husforsikring vanligvis har et tak på rundt kr 100 000 og en egenandel på ca. 20 %, så trenger du med boligkjøperforsikring ikke å bekymre deg for beløpet på saksomkostningene. Dette dekkes av forsikringsselskapet uansett hvor høyt det blir.

Den gir deg en ekstra trygghet

Er du bekymret for at du kanskje kan komme i konflikt med boligselger og at du ikke har råd eller lyst til å dekke sakskostnader, kan det være betryggende å kjøpe en boligkjøperforsikring. Selger har i de fleste tilfeller tilgang til prosfesjonell hjelp, da bør du som kjøper av bolig også ha det.

Hva koster forsikringen?

Forsikringspremien trekkes i oppgjøret.

Borettslagseiendom:	kr 8 900
Seksjonert eiendom/ aksjebolig:	kr 12 900
Enebolig/fritid/tomt:	kr 17 900

soderbergpartners.no/eiendom

Tilbehør og løsøre

I henhold til Avhendingsloven § 3-4 skal eiendommen, når annet ikke er avtalt, overdras med innredninger og utstyr som etter lov, forskrift eller annet offentlig vedtak skal følge med. Det samme gjelder varig innredning og utstyr som enten er fastmontert eller er særskilt tilpasset bygningen, jf. Avhendingsloven § 3-5. Loven inneholder ingen detaljert oversikt over hva som omfattes av «innredning og utstyr», og over hva som skal regnes som «fastmontert eller særskilt tilpasset».

Partene kan fritt avtale hva som skal følge med eiendommen ved salg. Bransjens liste over løsøre og tilbehør som skal følge med eiendommen, er en del av avtalen mellom kjøper og selger dersom ikke annet er opplyst i salgsoppgaven, kjøper har tatt forbehold i bud eller avtale på annen måte er inngått. Der intet annet er avtalt, vil løsøre og tilbehør medfølge slik dette fremkommer av avhl. § 3-4 og § 3-5 og denne oversikt.

Produkter og installasjoner som medfølger overdras uten noen form for garantier, utover eventuell gjenværende leverandørgaranti.

Dersom det er noe i nedenstående liste som ikke finnes på eiendommen, vil det heller ikke medfølge.

1. HVITEVARER medfølger der dette er spesielt angitt i salgsoppgaven.
2. HELDEKKENDE TEPPER følger med uansett festemåte.
3. VARMEKILDER, slik som ovner, kaminer, peiser, varmepumper og panelovner, følger med uansett festemåte. Frittstående biopeiser/ varmeovner og terrassevarmere medfølger ikke. Det følger ikke med varmekilder i rom som ikke har vegg- eller fastmonterte varmekilder på visning.
4. TV, RADIO OG MUSIKKANLEGG. TV-antenner og fellesanlegg for TV, herunder parabolantenne, og tuneren/dekoder/tv-boks medfølger der dette eies av selger. Veggmontert TV/flatskjerm med tilhørende festeordning samt musikkanlegg følger ikke med (se også punkt 12).
5. BADEROMSINNREDNING/UTSTYR. Badekar, dusjkabinett, dusjvegger, alle fastmonterte speil og hyller, fastmonterte glass- og håndkleholdere, herunder håndklevarmere samt baderomsinnredning, medfølger.
6. GARDEROBESKAP medfølger, selv om disse er løse. Fastmonterte garderobehyller og knagger medfølger. Innredning i garderobeskap, for eksempel løse eller fastmonterte trådkurver, hyller, stenger og lignende, medfølger.
7. KJØKKENINNREDNING medfølger, herunder også åpne, fastmonterte hyller og løs eller fastmontert kjøkkenøy.
8. MARKISER, PERSIENNER og annen type innvendig og utvendig solskjerming, gardinoppheng, lamellgardiner og liftgardiner medfølger.
9. AVTREKKSVIFTER av alle slag, samt fastmonterte aircondition/ventilasjonsanlegg, medfølger.
10. SENTRALSTØVSUGER medfølger med komplett anlegg, herunder slange, munnstykke mm.
11. LYSKILDER. Kupler, lysstoffarmatur, fastmonterte «spotlights», oppheng og skinner med spotlights samt utelys og hagebelysning medfølger. Vegglamper, krokhengte lamper, lysekroner, prismelamper og lignende som er koblet til sukkerbit eller stikkontakt følger likevel ikke med.
12. INSTALLERTE SMARTHUSLØSNINGER med sentral som styrer lys, varme, lyd o.l., samt tilhørende trådløse enheter som brytere, sensorer, kameraer, integrerte høyttalere el. medfølger. Enkle lysstyringssystem f.eks. med en sentral som kun styrer lyspærer eller smartpærer montert i sokkel medfølger likevel ikke.
13. UTVENDIGE SØPPELKASSER og eventuelt holder/hus til disse medfølger.
14. POSTKASSE medfølger.
15. UTENDØRS INNRETNINGER slik som flaggstang, fastmontert tørkestativ, samt andre faste utearrangementer som f.eks. badestamp, boblekar/jacuzzi og liknende utendørs kar, lekestue, lekestativ, utepeis, fastmontert trommel til vannslange, medfølger. Guidekabel/ avgrensingskabel til robotgressklipper medfølger, men robotgressklipper og ladestasjon for denne medfølger ikke.
16. FASTMONTERT VEGGLADER/LADESTASJON TIL EL-BIL medfølger uavhengig av hvor laderen er montert.
17. SOLCELLEANLEGG med tilhørende teknisk infrastruktur medfølger.
18. GASSBEHOLDER til gasskomfyr og gasspeis medfølger.
19. BRANNSTIGE, BRANNTAU, feiestige og lignende medfølger der dette er påbudt. Løse stiger medfølger ikke.
20. BRANNSLUKNINGSAPPARAT, BRANNSLANGE og RØYKVARSLER medfølger der dette er påbudt. Det er eier og brukers plikt til å se til at utstyret forefinnes på enhver eiendom. Hvis annet ikke er uttrykkelig avtalt, skal dette derfor alltid følge med ved salg av eiendom.
21. SAMTLIGE NØKLER til eiendommen som selger er i besittelse av skal overleveres kjøper på overtakelsen, herunder nøkler til eventuelle boder, uthus, garasjeportåpner e.l. Låses boder, uthus e.l. med hengelås, skal lås og nøkler til disse medfølge.
22. GARASJEHYLLER, bodhyller, lagringshyller og oppheng til bildekk medfølger såfremt de er fastmontert.
23. Planter, busker og trær som er plantet på tomten, eller fastmonterte kasser og lignende er en del av eiendommen og medfølger i handelen.

Oversikten er utarbeidet av Norges Eiendomsmeglerforbund, Eiendom Norge og Advokatforeningens Eiendomsmeglingsgruppe, og er gjeldende fra 1. januar 2020.

Bud og budgivning

Fra 1. januar 2014 må alle bud og budforhøyelser som inngis til megler være skriftlig. Budgiver må legitimere seg overfor megler ved inngivelse av første bud, og bud skal være signert.

Å gi bud på eiendom som er for salg gjennom Proaktiv Eiendomsmegling gjøres via vår budgivningsplattform (bud-knapp) på eiendommens nettannonse på proaktiv.no eller finn.no.

Velges denne løsningen, oppfylles kravet til skriftlighet, signatur og legitimasjon av budgiver enten ved å benytte BankID (anbefales) eller ved å legge inn bilde av legitimasjon og signatur manuelt i løsningen.

Du mottar en SMS-kvittering (skriftlig mottaksbekreftelse) når ditt bud er registrert. Budgiver som ikke mottar bekreftelse etter å ha lagt inn bud, må snarest kontakte megler per telefon eller på annen måte.

Interessenter som ikke har anledning til å inngi bud via nettbasert budgivnings-plattform, kan sende bud:

- Ved å innlevere utfylt og signert budskjema med kopi av legitimasjon til meglers kontor.
- På sms med vedlagt bilde av legitimasjon og bilde av signatur.
- På e-post med vedlagt bilde av legitimasjon og bilde av signatur.

Det advares mot å sende kopi av bankkort elektronisk.

Senere budforhøyelser kan inngis via den samme budgivningsplattformen (bud-knapp) som du finner på nettannonsen, SMS ved å svare på tidligere mottatt sms-kvittering eller e-post til megleren for oppdraget. Kravet til signatur og legitimasjon gjelder kun det første budet.

Bud, som ikke er skriftlig eller som mangler enten budgivers signatur eller kopi av legitimasjon, samt bud som har kortere akseptfrist enn til kl. 12.00 dagen etter siste annonserte visning, vil, som hovedregel, ikke kunne formidles videre av megler.

Dersom akseptfrist ikke er angitt gjelder budet til kl. 15:00 første virkedag etter innlevering/siste annonserte visning.

Et bud er bindende for budgiver når budet er kommet til selgers kunnskap. Selger står fritt til å akseptere eller forkaste ethvert bud, og er derfor ikke forpliktet til å akseptere det høyeste budet på eiendommen.

Megler skal, i den grad det er nødvendig og mulig, informere de involverte i budrunden skriftlig om status i budgivningen. Megler er forpliktet til å legge til rette for en forsvarlig avvikling av budrunden. For at budene skal kunne bli behandlet og videreformidlet skriftlig til alle involverte parter, herunder til selger for vurdering, må ethvert bud ha en tilstrekkelig lang akseptfrist. Selger må skriftlig akseptere budet før megler kan formidle budaksept til budgiver. Formidling av selgers aksept til budgiver må gjøres innen akseptfristens utløp.

Bud bør ha akseptfrist på minimum 30 minutter fra budet inngis.

Selger og kjøper har krav på å få utlevert kopi av budjournalen straks etter at handel er kommet i stand. Alle som har inngitt bud på eiendommen kan på forespørsel få en kopi av anonymisert budjournal etter at budrunden er avsluttet.

For øvrig vises til det «Forbrukerinformasjon om budgivning», som også er en del av salgsoppgaven

Budskjema

FOR EIENDOMMEN:

Myrsletta 185, 2052 JESSHEIM. Gnr. 117, bnr. 534, snr. 76 i Yes Heim Boligsameie 3, oppdragsnr.: 1510260252
Megler: Edvard Nyberg, mobil: 95476994, e-post: en@proaktiv.no

UNDERTEGNEDE GIR HERVED FØLGENDE BUD PÅ OVENNEVNTE EIENDOM :

Kjøpesum kr: _____

Beløp med bokstaver kr: _____
+ omkostninger og evt. andel fellesgjeld iht. opplysninger i salgsoppgave.

Nærværende bud er bindende for undertegnede frem til og med den: _____ kl.: _____
Dersom annet ikke er angitt gjelder budet til kl. 15:00 første virkedag etter siste annonserte visning. I forbrukerforhold vil bud med kortere akseptfrist enn til kl. 12:00 første virkedag etter siste annonserte visning ikke bli videreformidlet til selger.

Eventuelle forbehold: _____

Undertegnede er kjent med at selger står fritt til å godta eller forkaste ethvert bud. Budgiver er kjent med forbrukerinformasjon om budgivning, som er en del av salgsoppgaven, og de forpliktelser budgiver påtar seg. Budgiver bekrefter å ha lest komplett salgsoppgave med alle vedlegg. Budet er bindende for budgiver når det er kommet til selgers kunnskap. Handelen er juridisk bindende for begge parter når selger har akseptert muntlig eller skriftlig, innenfor fristen. Undertegnede er kjent med at bud og budlogg vil bli fremlagt for kjøper ref. regler for budgivning. Ved flere budgivere gis gjensidig fullmakt til, hver for seg, å forhøye bud, motta aksept og/eller forestå alt i.f.m. budgivningen. Dersom bud sendes megler etter kontortid, må budgiver selv sørge for å gi megler beskjed per telefon i tillegg.

Ønsket overtagelsesdato: _____

Budet baseres på opplysninger og salgsvilkår som fremkommer av salgsoppgave datert: _____

KJØPET VIL BLI FINANSIERT SLIK:

Låneinstitusjon: _____ Referanse og tlf.nr.: _____ kr _____

Egenkapital: _____ kr _____

Totalt: _____ kr _____

BUDGIVERE:

Navn: _____
Fødselsdato: _____
Adr.: _____
Postnr.: _____ Sted: _____
Tlf.arb.: _____ Tlf.privat: _____
E-post: _____ Arb.: _____
Dato: _____ Sign.: _____

LEGITIMASJON

Navn: _____
Fødselsdato: _____
Adr.: _____
Postnr.: _____ Sted: _____
Tlf.arb.: _____ Tlf.privat: _____
E-post: _____ Arb.: _____
Dato: _____ Sign.: _____

LEGITIMASJON

Forbrukerinformasjon om budgivning

Sist oppdatert med virkning fra 1. juli 2025, i forbindelse med ikrafttredelse av endringer i eiendomsmeglingsloven.

Informasjonen er utarbeidet av Forbrukerrådet, Advokatforeningen ved Lovutvalget for eiendomsmegling, Eiendom Norge og Norges Eiendomsmeglerforbund, på grunnlag av bl.a. eiendomsmeglingsloven § 6-8.

Nedenfor gis en oversikt over de retningslinjer som anbefales ved budgivning på eiendommen. Avslutningsvis gis også en kort oversikt over de viktigste rettsreglene tilknyttet budgivning.

Før det legges inn bud på eiendommen oppfordres budgiver til å sette seg inn i all relevant informasjon om eiendommen, herunder salgsoppgave og tilstandsrapport.

GJENNOMFØRING AV BUDGIVNING:

1. Alle bud skal inngis skriftlig til megler, som formidler disse videre til selger. Med skriftlige bud menes også elektroniske meldinger som e-post og SMS når informasjonen i disse er tilgjengelig også for ettertiden. Kravet til skriftlighet gjelder også budforhøyelser, og motbud (bud fra selger), aksept eller avslag fra selger. Før formidling av bud til selger skal megler innhente gyldig legitimasjon og signatur fra budgiver. Kravet til legitimasjon og signatur er oppfylt for budgivere som benytter e-signatur som f.eks. BankID eller MinID.

2. Et bud bør inneholde eiendommens adresse (eventuelt gnr/bnr), kjøpesum, budgivers kontaktinformasjon, finansieringsplan, akseptfrist, overtakelsesdato og eventuelle forbehold som for eksempel usikker finansiering, salg av nåværende bolig ol. Normalt vil ikke et bud med forbehold bli akseptert før forbeholdet er avklart. Konferer gjerne med megler før bud inngis.

3. Megler skal legge til rette for en forsvarlig avvikling av budrunden. I forbrukerforhold (dvs. der selger er forbruker) skal megleren ikke formidle bud med kortere akseptfrist enn kl. 12.00 første virkedag etter siste annonserte visning. Etter denne fristen bør budgivere ikke sette en kortere akseptfrist enn at megler har mulighet til, så langt det er nødvendig, å orientere selger, budgivere og øvrige interessenter om bud og forbehold. Dersom bud inngis med en frist som åpenbart er for kort til at megleren kan avvikle budrunden på en forsvarlig måte som sikrer selger og interessenter et tilstrekkelig grunnlag for sine handlingsvalg, vil megler fraråde budgiver å stille slik frist.

4. Megler skal ikke formidle bud med forbehold om at budet eller forbehold i budet skal holdes skjult (hemmelig) for andre budgivere og interessenter.

5. Megleren vil uoppfordret gi sin vurdering av det enkelte bud overfor selger, når budet er gitt innenfor fristene i punkt 3.

6. Megleren skal, så langt det er nødvendig og mulig, holde budgiverne skriftlig orientert om mottatte bud, herunder budets størrelse, forbehold og akseptfrist. Megler skal så snart som mulig bekrefte skriftlig overfor budgivere at budene deres er mottatt. For øvrig vil megler, på forespørsel fra andre, opplyse om aktuelle bud på eiendommen, herunder relevante forbehold.

7. Kopi av budjournal skal gis til kjøper og selger uten ugrunnet opphold etter at handel er kommet i stand. Dersom det er viktig for budgiver å bevare sin anonymitet, bør budet formidles gjennom fullmektig.

8. Etter at handel har kommet i stand, eller dersom en budrunde avsluttes uten at handel er kommet i stand, kan en budgiver kreve kopi av budjournalen i anonymisert form.

VIKTIGE AVTALERETTSLIGE FORHOLD:

1. Det eksisterer ingen angrerett ved salg/kjøp av fast eiendom.

2. Når et bud er inngitt til megler og innholdet i budet er formidlet til selger (slik at selger har fått kunnskap om budet), kan budet ikke kalles tilbake. Budet er da bindende for budgiver frem til akseptfristens utløp, med mindre budet før denne tid avslås av selger eller budgiver får melding om at eiendommen er solgt til en annen. Man bør derfor ikke gi bud på flere eiendommer samtidig dersom man ikke ønsker å kjøpe flere enn en eiendom.

3. Selger står fritt til å forkaste eller akseptere ethvert bud, og er for eksempel ikke forpliktet til å akseptere høyeste bud.

4. Når en aksept av et bud har kommet frem til budgiver innen akseptfristens utløp er det inngått en bindende avtale.

5. Husk at et eventuelt bud fra selger til kjøper (såkalte «motbud»), avtalerettslig er et bindende tilbud som medfører at det foreligger en avtale om salg av eiendommen dersom budet i rett tid aksepteres av kjøper.

FORBRUKERRÅDET · Norges Eiendomsmeglerforbund · EIENDOM NORGE · Advokatforeningen

proaktiv.no

Edvard Nyberg
Partner/Eiendomsmegler
954 76 994
en@proaktiv.no

PROAKTIV

Proaktiv Lillestrøm
Postboks 208 , 2001 LILLESTRØM, 63 80 59 90, lillestrom@proaktiv.no