

PROAKTIV

Fritidsbolig ved sjøen

I vakkert kystlandskap

MOVEIEN 77



Våre kontorer

TRØNDELAG

• Trondheim

Bassengbakken 4,
7069 Trondheim
Tlf.: 73 99 22 55
trondheim.sentrum@proaktiv.no

• Heimdal

Søbstadveien 1, 7088 Heimdal
Tlf.: 72 59 92 40
heimdal@proaktiv.no

• Moholt

Brøsetveien 168,
7069 Trondheim
Tlf.: 73 20 26 50
moholt@proaktiv.no

MØRE OG ROMSDAL

• Ålesund

Løvenvoldgata 7, 6002 Ålesund
Tlf.: 91 73 83 52
jon@proaktiv.no

VESTLAND

• Småstrandgt.

Småstrandgaten 6, 5014 Bergen
Tlf.: 55 36 40 40
proaktiv.bergen@proaktiv.no

• Sandviken

Chr. Michelsensgt. 5A, 5012 Bergen
Tlf.: 55 30 32 00
sandviken@proaktiv.no

• Arna & Åsane

Myrdalsvegen 22, 5130 Nyborg
Tlf.: 47 50 69 11
arna.aasane@proaktiv.no

• Voss

Vangsgata 16, 5700 Voss
Tlf.: 56 52 19 50
voss@proaktiv.no

ROGALAND

• Haugesund

Haraldsgata 139, 5527 Haugesund
Tlf.: 90 84 36 56
haugesund@proaktiv.no

• Stavanger

Løkkeveien 52, 4008 Stavanger
Tlf.: 51 52 75 75
stavanger@proaktiv.no

• Sandnes

Langgata 3, 4306 Sandnes
Tlf.: 51 66 88 00
sandnes@proaktiv.no

• Sola

Solakrossen 13, 4050 Sola
Tlf.: 98 08 94 03
sola@proaktiv.no

• Jæren

Torgvegen 2, 4350 Kleppe
Tlf.: 51 48 22 00
jaeren@proaktiv.no

AGDER

• Kristiansand

Fjellgata 4, 4612 Kristiansand
Tlf.: 45 90 91 00
kristiansand@proaktiv.no

OSLO

• Briskeby

Løvenskioldsgt. 23, 0260 Oslo
Tlf.: 22 44 24 00
briskeby@proaktiv.no

AKERSHUS

• Lørenskog

Rådmann Paulsens gate 28
1461 Lørenskog
Tlf.: 67 90 40 10
lorenskog@proaktiv.no

• Lillestrøm

Storgata 5A, 2001 Lillestrøm
Tlf.: 63 80 59 90
lillestrom@proaktiv.no

BUSKERUD

• Drammen, Lier & Holmestrand

Albums gate 15, 3016 Drammen
Tlf.: 97 74 42 47
drammen.lier@proaktiv.no

ØSTFOLD

• Sarpsborg

Torggata 8, 1707 Sarpsborg
Tlf.: 69 12 60 60
borg@proaktiv.no



HERFJORD

Koselig og innbydende fritidsbolig i vakre og sjønære omgivelser.
Med el-bil lader, utendørs jacuzzi og kun 2 timer fra Trondheim.

NØKKEL- INFORMASJON



Adresse: Moveien 77, 7177 REVSNES

Gnr./Bnr.: Gnr. 104, bnr. 71, i Åfjord kommune

Prisantydning: 3.200.000,-

Omkostninger: 81.090,-

Totalpris: 3.281.090,-

Kommunale avgifter: 14.198,-

Boligtype: Enebolig

Byggeår: 2009

Rom/soverom: 3/2

BRA: 93 m²

BRA-i: 81 m²

Etasje: 1+ hems

Garasje/Parkering: Det er godt med biloppstillingsplasser i egen gårdsplass, og det er montert el-bil lader ved inngangspartiet.

Tomt: 486.8 m²

Energimerke: Energiklasse: C.

INNHold

2	4	6	7
Nøkkelinformasjon	Leder/megler	Beliggenhet	Nabolagsprofil
8	10	12	14
Nærområdet	Intervju med selger	Informasjon om boligen	Boligen i bilder
16	32	38	42
Velkommen inn	Uteområdet	Nærområdet	Plantegning
44	49	102	
Kjerneinformasjon	Vedlegg	Budskjema	

”

"For oss i Proaktiv er det å megle boliger som å spille sjakk. Vi overlater ingenting til tilfeldighetene. Det merker både den som skal selge bolig og den som skal kjøpe."

Eiendomsmegler MNEF: **Torill Sneve**



Torill Sneve
Eiendomsmegler MNEF
Mobil: 922 69 027
E-post: torill.sneve@proaktiv.no

AVDELING:
Proaktiv Heimdal
Telefon: 72 59 92 40
Trondheim Syd Eiendom AS
Org. nummer: 989 716 816

EN PAUSE FRA HVERDAGEN

Et sted hvor skuldrene senkes og

Velkommen til Movegen 77, en nydelig sjønær eiendom som ligger idyllisk til inne i Herfjorden i Åfjord.

Boligen er oppført i 2009, og holder en gjennomgående fin og innbydende standard med fasiliteter og kvaliteter tilsvarende en god boligstandard.

Boligen inneholder 2 soverom, bad, bod, stue/spisestue og kjøkken, og trapp fra gangen leder opp til en innredet hems med mange bruksmuligheter.

Fra stuen er det utgang til en terrasse på rause 100 m² som går rundt store deler av boligen, og som har flere skjermede uteplasser hvor man kan nyte sola gjennom dagen.

2 uteboder gir godt med lagringsplass, og gårdplassen rommer flere parkeringsplasser. Wifi-antenne og el-bil lader medfølger.

Området byr på et vakkert kystlandskap med vakre strender og flott turterreng mellom fjell og fjord.

Eiendomsmegler MNEF **Torill Sneve**

«ALT SOM ER VERDT Å GJØRE,
ER VERDT Å GJØRES BRA.»

Lord Philip Chesterfield



HERFJORD

Kommune: Åfjord / **Område:** Herfjord

Med en ny eiendom følger en ny beliggenhet. Du kjøper på mange måter hva området rundt har å by på. Butikker, turområder, avstand til butikker og servicefasiliteter, eller opplevelser og kulturelle tilbud. I det riktige miljøet har du det bedre.

Beliggenhet

Eiendommen har en idyllisk beliggenhet i et lite hyttefelt i sjønære omgivelser kun 15-20 minutters kjøring fra Åfjord sentrum, og fra Trondheim tar turen utover mindre enn to timer, inkludert fergeturen over Trondheimsfjorden.

Feltet ligger lunt til langs Herfjorden, en sidearm av den ytre kystlinjen på Fosen, og området er preget av et klassisk trøndersk kystlandskap der fjord møter fjell.

Nærområdet byr på vakre strender og svaberg, nydelig turterreng og merkede stier, og ikke minst fjellknauser som belønner deg med panoramautsikt over skipsleia og øyrekka utenfor på toppene.

En kort kjøretur lengre utover mot Revsnæs ligger Harbakhula som absolutt er verdt et eller flere besøk.



OFFENTLIG TRANSPORT

🚗 Herfjordvatn Linje 591	14 min 🚶 1.2 km
✈️ Ørland lufthavn	1 t 12 min 🚗

DAGLIGVARE

Joker Stoksund Post i butikk	8 min 🚗 6.6 km
Coop Marked Stokkøy Post i butikk, PostNord	13 min 🚗 10.2 km

VARER/TJENESTER

🏪 Vitusapotek Åfjord	18 min 🚗
🍷 Åfjord Vinmonopol	18 min 🚗

SPORT

⚽ Stokksund skole - ballbinge Ballspill	5 min 🚗 4.1 km
⚽ Innlandet grasbane Fotball	5 min 🚗 4.2 km
🏊 Fitnesspoint Åfjord	18 min 🚗



Nabolaget ditt!

Stedet du bor blir en del av deg



«Verdifulle kunder fortjener verdifull rådgivning.»

Et innblikk i ditt nye nærområde og hva det har å by på.
Passer det dine ønsker og behov?

På Revsnes ligger den lokale dagligvarebutikken som tilbyr alt fra blomster og leker, til husholdningsartikler, fiskeutstyr og mye annet forskjellig i tillegg til dagligvarer.

I samme området ligger også Kuringen Brygge, et populært spisested med både utendørs og innendørs servering hvor man kan ankomme både med båt og med bil.

Åfjord kan by på en variert og rik natur, fra åpne sjølandskap til flotte fjellandskap, og turmulighetene er mange.

Fosen Aktiv, som har base i sentrum, tilbyr ulike aktiviteter og opplevelser for hele familien. De tilbyr klatretur i Fosen Via Ferrata som ligger like ved sentrum, havsafari med RIB, utleie av el-sykler og kajaker m.m. så her er det mange muligheter til å både utfordre og utfolde seg.

Inne i Åfjord sentrum finner man også et godt utvalg av spesialbutikker, dagligvare, spisesteder, og servicefaciliteter, og til stor glede for både store og små, er det nylig bygget en flott svømmehall med innendørs vannsklie, utendørs badekulp, stupetårn og badstue.



Området er et eldorado for båtfolk, med kort avstand mellom flere gjestehavner tilknyttet ulike serveringsteder som Rorbua på Linesøya, Kuringen på Revsnes, samt Færingen og Strandbaren på Stokkøya som forøvrig ligger ved en av nordeuropas vakreste strender, Hosnasand. Det er også gode sjanser for å finne andre perler blant mange holmer og små øyer ute i skjærgården.

For den fiskeinteresserte så er Åfjord også godt kjent for sine to lakseelver Stordalselva og Nordalselva, og det er ikke få kilo med fisk som er tatt opp der i årenes løp.

Selv om mye av Åfjord ligger ved sjøen er det også mye fjell og innland. På Momyr som ligger litt lengre nord og inn i kommunen har man flotte skiforhold vinterstid, hvor man finner oppkjørte løyper som kan ta deg langt innover snødekte fjellområder.

Se vedlagte nabolagsprofil for ytterligere informasjon om nærområdet.

SKOLER

Stokksund oppvekstsenter (1-10 kl.) 43 elever, 4 klasser	5 min 🚗 4.1 km
Åfjord videregående skole 145 elever, 12 klasser	17 min 🚗 20.3 km
Fosen videregående skole 328 elever, 31 klasser	52 min 🚗 64.8 km

BARNEHAGER

Stokksund barnehage (0-5 år) 25 barn	5 min 🚗 4.1 km
Å barnehage (0-5 år) 107 barn	18 min 🚗 20.5 km
Preg barnehager Åfjord (0-5 år) 49 barn	18 min 🚗 20.6 km



Bebyggelse

Hyttefeltet er per i dag bebygget med 5 boliger.

Adkomst

Se kartfunksjonen i boligannonse eller på eiendommens hjemmeside for veibeskrivelse. Ved å trykke på kartet får du enkelt tilgang til en spesifisert reiserute fra ønsket startdestinasjon til den aktuelle boligen.

Skolekrets

Barn og unge i området sogner til Stokksund oppvekstsenter.

Offentlig Kommunikasjon

Ønsker man å benytte seg av kollektivtrafikk kan man sette seg på bussen i Trondheim og bli fraktet så nært som mindre enn en kilometer fra eiendommen.

BOLIGMASSE

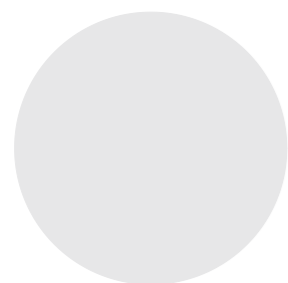

■ 100% enebolig

Livet i Herfjord

Det er ingen som kjenner livet i boligen bedre enn selgerne. I intervjuet har de besvart en rekke spørsmål du som interessent gjerne ønsker svar på.



”

"Fantastiske solnedganger og stjernehimmel som bare må oppleves fra jacuzzien."

Selger: Lena og Arild Sumstad

Når kjøpte dere eiendommen?

Vi kjøpte tomte og bygget hytta i 2009.

Hva var avgjørende for valget deres?

Det som var avgjørende for oss den gangen var at vi ville ha ei hytte med utsikt og gode solforhold og som i tillegg lå landlig og bra skjermet. Her var det kort vei til fine turområder både ved sjøen og i fjellet.

Hvorfor skal dere selge?

Grunnen til at vi selger nå er at vi har overtatt en familieeiendom og vi tenker at det blir for mye jobb å beholde begge plassene.

Hva har dere likt best ved eiendommen og boligen?

Det beste med eiendommen er beliggenheten i forhold til sol, turområder og at det er en rolig skjermet plass. Hytta er i god stand og som er passe stor i forhold til vårt behov.



Hva er deres favorittsted i boligen?

Vi trives godt både inne og ut. God takhøyde og belysning, stor terrasse med fine uteplasser samt jacuzzi med flott utsikt over himmel og hav både sommer og vinter.

Hvordan er nabolaget?

Eiendommen ligger i et hyttefelt bestående av 5 enheter hvorav en fastboende. Eiendommen ligger godt skjermet fra resten og vi har omgjengelige og hyggelige naboer samt en trivelig og behjelpelig grunneier.

Hva har du likt best med området?

Vi liker beliggenhet med turmuligheter og ikke minst svært gode lysforhold med fantastiske solnedganger og stjernehimmel som bare må oppleves fra jacuzzien. Setter også stor pris på stillheten i området.

Til slutt - beskriv boligen med få ord:

Flott hytte i fine omgivelser med mange gode muligheter.

Eiere av boliger besitter en tyngre og mer inngående kunnskap til eiendom-mens historikk, kvaliteter, gode og dårlige sider. Vi vet at det er en del informasjon du som kjøper både bør få, og ikke minst vil ha, for å treffe en avgjørelse om kjøp på riktig grunnlag. Noen ganger opplever man at spørsmål kan være for private

eller tiden for dårlig på en visning. Det er ofte mange på visning og selger er opptatt, eller i enkelte tilfeller – ikke til stede i det hele tatt.

Selgerne har lagt ved egenerklæring senere i prospektet, der har de avgitt erklæringer knyttet til de tekniske sidene

ved eiendommen og dens historikk. I dette intervjuet søker vi å få svar på noen av de mer emosjonelle sidene – hvordan har opplevelsen av å bo her vært og svarte den til forventningene de hadde når eiendommen ble kjøpt.

VELKOMMEN TIL MOVEIEN 77

Tomtestørrelse

486 m²

Beskrivelse av tomt

Tomten består av gruset gårdsplass og naturtomt.

TAKST OG TILSTAND

Byggemåte

Fritidsbolig er oppført i en etasje. Hytta er anlagt på en støpt betongplate på mark og ringmurselementer. Over dette er bygningen oppført i bindingsverk, med stående kledning. Salttakkonstruksjon tekket med torv. Vindu med 2-lags glass.

Tilstandsrapporten er en teknisk gjennomgang av boligen og angir bla. eventuelle byggetekniske avvik, konsekvensen av disse, samt kostnadsoverslag på utbedring av avvik som er gitt TG3.

TILSTANDSGRADER :

TG0: Ingen avvik.

TG1: Mindre avvik.

TG2: Vesentlige avvik og mindre avvik som etter NS 3600 gir

TG3: Store eller alvorlige avvik.

TGIU: Ikke tilgjengelig for undersøkelse

Av rapporten fremgår TGIU (tilstandsgrad ikke undersøkt), TG2 og TG3 som angir avvik fra normal slitasje, høy alder, bygningsdel som må utbedres, beskrivelser av avvik på undersøkte bygningsdeler uten tilstandsgrad mm.

Det er registrert totalt 4 stk. TG2 og 1 stk. TG-IU i tilstandsrapporten.

Boligen har fått følgende TG2:

Bad:

Totalvurdering av overflater: Noe riss i flisfuger ble avdekket på befaringdagen.

Totalvurdering av membran, tettesjikt og sluk: TG 2 er gitt med bakgrunn i alder på fuktsikringen. Smøremembran har en naturlig aldringsprosess i form av kjemisk uttørking. Normal forventet levetid på smøremembran er 10-20 år. Ved å etablere dusjkabinett vil badet kunne vare i flere år enn den antatte gjenstående levetiden. Det anbefales å etablere tett dusjkabinett.

Toalettet mangler drengåpning. Et minimumskrav ved valg av innebygget sisterner er at det etableres en såkalt drengåpning. Ved en eventuell lekkasje vil vannet derfor raskt bli synlig på baderomsgulvet ved rett oppbygging. Da det er ukjent om sisternen har en såkalt safetybag eller lignende så gis det tg 2 grunnet usikkerheten og manglende dokumentasjon på utførelsen.

Membran på rommet har nådd en alder som gjør tettheten usikker i tiden som kommer.

Totalvurdering av sanitært utstyr og ventilasjon: Det er ikke påvist tilfredsstillende løsning for å synliggjøre lekkasje fra innebygget sisterner. TG 2:Manglende tilluft

Etasjeskiller/gulv på grunn:

TG 2 settes for å synliggjøre knirk og litt svikt i en skjøt på laminatgulv i gang utenfor soverom. Årsak er ukjent.

Boligen har fått følgende TG-IU:

Piper / ildsteder: Ildsteder og pipe er formelt ikke vurdert eller røykprøvd, og det forutsettes at de branntekniske krav er kontrollert og godkjent av det stedlige brann- og feiveesen vedrørende funksjonalitet/ kvalitet. Boligen har pipe fra byggeåret. Ingen skader eller avvik avdekket. Avstand til brennbart materiale bør være minimum 300mm. Vurdering av peisen ligger utenfor takstmannens kompetanse. Tilstandsgrad er ikke satt. Da ingen opplysninger foreligger om ildstedet anbefales det at fagmann foretar kontroll av peisen og av pipeløpet.

Tilstandsrapporten er inntatt i salgspoppgaven og inneholder ytterligere informasjon om byggemåte, årsak bak tilstandsgrader, konsekvens og anslag på eventuelle utbedringskostnader. Ettersom kjøper regnes å være kjent med forhold som tydelig fremkommer av tilstandsrapporten oppfordres interessenter til å sette seg grundig inn i rapporten i sin helhet og kontakte bygningssakkyndig ved eventuelle bygningstekniske spørsmål.

Bygningssakkyndig

Ronny Kvanåli (befaringsdato: Fredag, 20. mars 2026)

Sammendrag selgers egenerklæring

Utdrag fra selgers egenerklæring datert 08.04.26:

2 Er det utført arbeid på bad, vaskerom eller toalettrom?
Ja. Byttet innredning og byttet dusjvegger i 2025. Utført av firma Haugsnes VVS

4 Er det utført arbeid på tak, yttervegg, vindu eller annen fasade?
Ja. Etablert tak over inngangsparti i 2020. Utført av tømrer

10 Er det utført arbeid på det elektriske anlegget?
Ja. Byttet lamper til LED-belysning og montert lader til el-bil, samt ekstra utelys og kontakt. Utført av Nortek Elektro

16 Er det utført arbeid på varmeanlegg eller ventilasjonsanlegg?
Ja. Montert varmepumpe 2025. Utført av Watco.

19 Har det vært skadedyr i boligen eller andre bygninger på eiendommen?
Det har vært tilfelle av mus i uthus.

Egenerklæringen er vedlagt i sin helhet i salgspoppgaven for eiendommen.



VELKOMMEN INN!

Vi har sett på fasade, uteplasser og tekniske beskrivelser. Nå skal vi inn i boligen og ta for oss alle rom.



Innhold

Fra overbygget inngangsparti kommer man inn i entre som har direkte tilgang til en praktisk bod. Videre går man inn gangen som fordeler til to gode soverom, et flott flislagt bad og inn til en lys og luftig stue med høy himling og store vindusflater. I stuedelen ved det koselige kjøkkenet er det god plass for spisestue. Fra gangen leder en tett trapp opp til en innredet hems som har utsyn ned til hovedetasjen. Fra stuen er det utgang til en stor og solrik terrasse med lune uteplasser som går rundt store deler av boligen. I bakkant av hytten er det etablert to boder som har godt med oppbevaringsplass for diverse utstyr.

Areal

Bruksareal:

1. etasje

BRA-i: 81 kvm

BRA-e: 12 kvm

Total BRA: 93 kvm

Terrasse- og balkongareal:

1. etasje: 102 kvm

Arealene er oppgitt av bygningssakkyndig på grunnlag av NS3940(2023). Eventuelle betegnelser på rom er angitt ut fra faktisk bruk, uavhengig av hva som er godkjent hos bygningsmyndighetene. Vedlagte plantegninger er ikke målbare.

Ikke målbare arealer

21 m² - Hems med lav takhøyde.

Standard

Boligen holder en gjennomgående god og innbydende standard med lune og stilrene fargevalg.

Entré: Flislagt gulv med varmekabler, lysmalte panelplater på vegg og i himling. Downlights i himling. Innredet med garderobeskap.

Gang/stue: Parkett på gulv, lysmalte panelplater på vegg og i himling. Downlights i himling. Åpen trapp med mørke trinn og hvite vanger opp til hems. På stuen er det høy skråhimmel med synlige bjelker, og vindusflater mot 3 himmelretninger gir mye luft og lys til store deler av 1. etasjen. I tillegg til varmepumpen som er festet på vegg i stuen, er det montert en effektiv vedovn som skaper en hyggelig stemning på kalde dager.

Kjøkken: Parkett på gulv, lysmalte panelplater på vegg og i himling. Downlights i himling. Flott, solid og spesialprodusert kjøkkeninnredning i heltre fra Brovold bestående av underskap, skuffer og veggskap. Praktisk og dekorativ plate på vegg i sprutsoner over kjøkkenbenk. Kjøkkenvask med to kummer. Integrerte hvitevarer som stekeovn, koketopp og oppvaskmaskin medfølger.

Soverom 1: Parkett på gulv, malte panelplater på vegg og i himling. Innredet med garderobeskap.

Soverom 2: Parkett på gulv, lysmalte panelplater på vegg og i himling.

Baderom: Lekkert bad med flis på gulv og vegg, og malte panelplater i himling. Varmekabler i gulv, mekanisk avtrekk og downlights i himling. Ny 120cm baderomsinnredning fra 2025 bestående av servant med underskuffer, høyskap og speilskap med lysarmatur. Vegghengt wc med skjult systerne, innfellbare dusjvegger fra 20025, og opplegg for vaskemaskin. 200 liters VVB.

Hems: Hemsens består av ett stort rom med luker til lagringsplass i knevegger på begge sider. Mørk parkett på gulv, lysmalte panelplater på vegg og i skråhimmel. Spilerekkverk ned mot stuen 1. etg. gir godt med lys til rommet.

Bod/teknisk rom: Parkett på gulv, lysmalte panelplater på vegg og i himling.

Oppvarming

Boligens varmekilder består av varmekabler i gulv i gang og på bad samt vedovn og varmepumpe på stue.

Info energiklasse

Alle eiendommer som selges/leies ut skal ha energiattest. Unntak gjelder blant annet for frittstående bygninger med bruksareal mindre enn 50 m². Det er eier som plikter å fremlegge energiattest og er selv ansvarlig for at opplysningene er riktige. For ytterligere informasjon se www.energimerking.no. Dersom eier har energimerket eiendommen vil komplett energiattest fås ved henvendelse til megler. Dersom eier ikke har lagt frem energiattest, og eier etter skriftlig anmodning fra kjøper ikke har lagt frem

energiattest før avtale om salg er inngått, kan kjøper få laget en energiattest ved hjelp av ekspert for selgers regning, innen ett år etter at avtale om salg er inngått.

Hvitevarer

Det gjøres oppmerksom på at kun integrerte hvitevarer på kjøkken medfølger ved overdragelsen. Medfølgende hvitevarer leveres uten noen form for garantier, ut over eventuell gjenværende leverandørgaranti.

Modernisering og påkostninger

2025 - Ny baderomsinnredning og nye dusjvegger
2024 - Erstattet flere lamper med ledbelysning, montert lader for el-bil, ekstra utelys og kontakt.
2020 - Etablert tak over inngangsparti

VELKOMMEN INN

Fra overbygget inngangsparti kommer man inn i entréen som er innredet med garderobeskap og har fliskledd gulv med varmekabler. Fra entre er det direkte tilkomst til den innvendige boden.



ENTRE OG GANG



LYS OG LUFTIG STUE







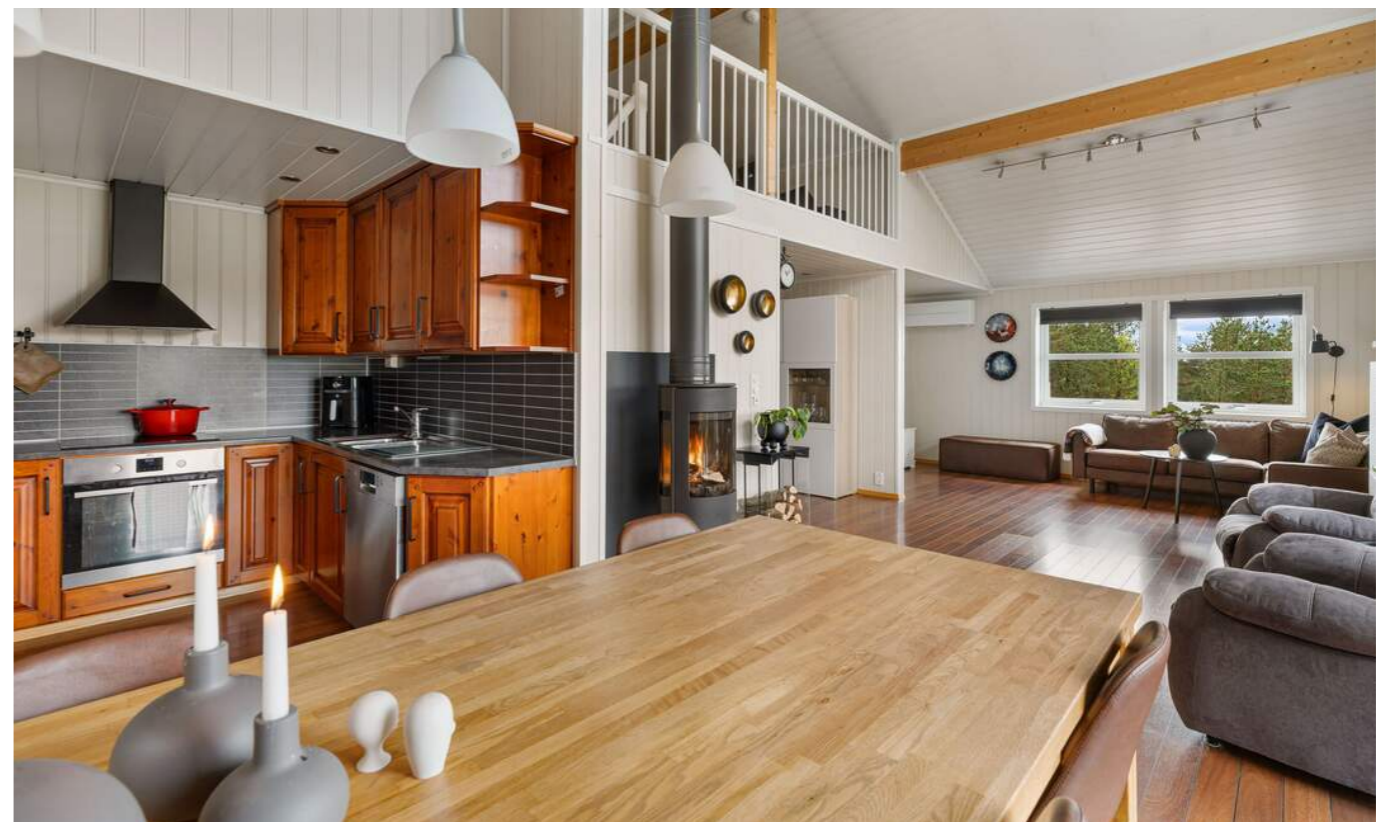



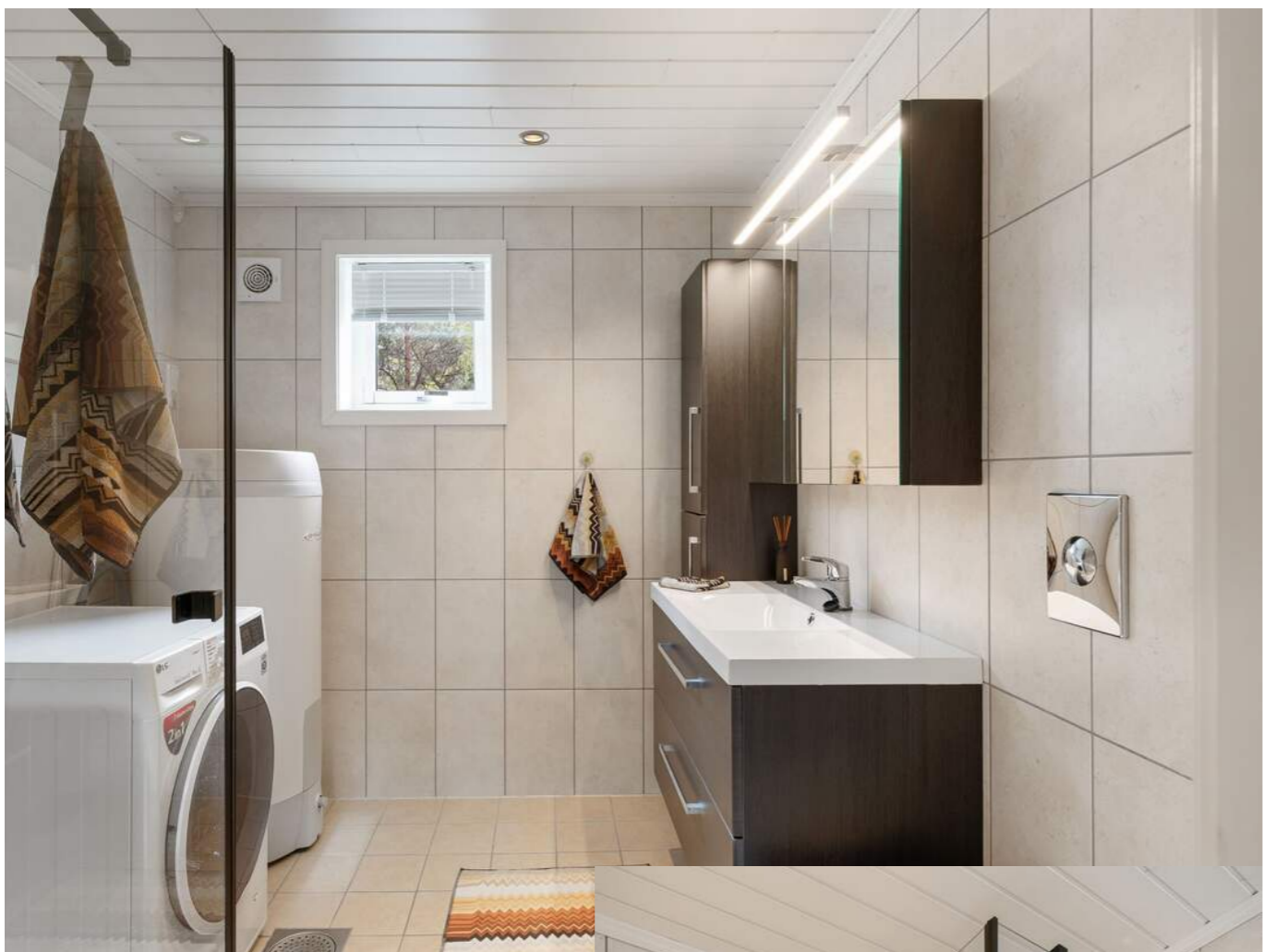

DET LEKRE BADEROMMET
BLE OPPGRADERT I 2025
MED NY INNREDNING OG
NYE DUSJVEGGER





SOVEROM OG HEMS

Boligen har to gode soverom i 1. etasje.
Hems består av ett stort rom med luker til lagringsplass i knevegger

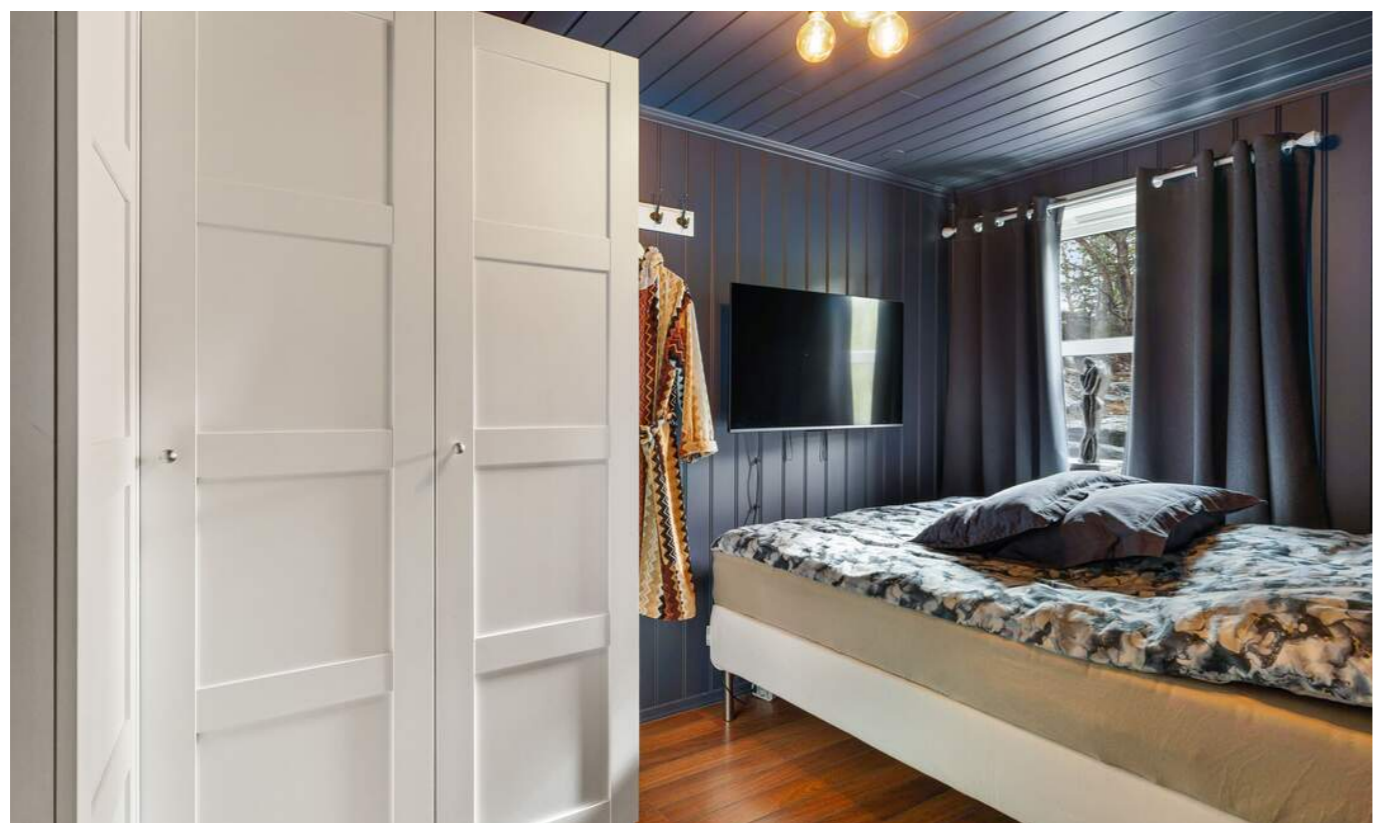

UTEOMRÅDET

På terrassen som går rundt store deler av boligen er det lagt godt til rette for at man kan nyte fine dager utendørs.



UTRNDØRS JACUZZI

Opplev fantastiske solnedganger og den vakre stjernehimmelen mens du avslutter dagen med et deilig bad i jacuzzi.





NÆROMRÅDET



VARIERT OG RIK NATUR,
FRA ÅPNE SJØLANDSKAP
TIL FLOTTE
FJELLANDSKAP

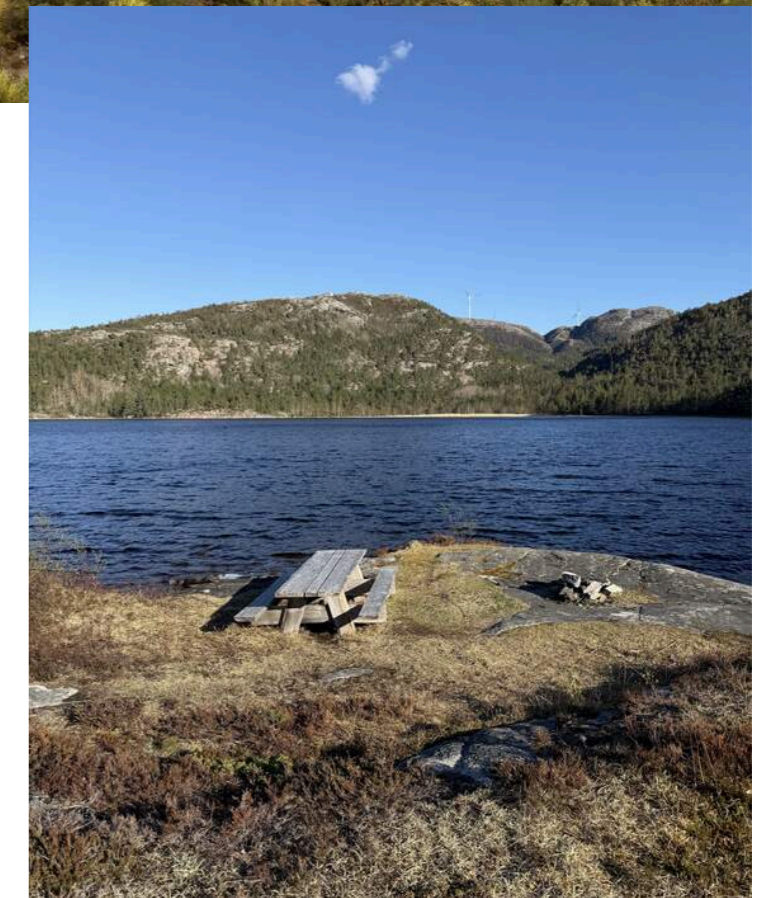

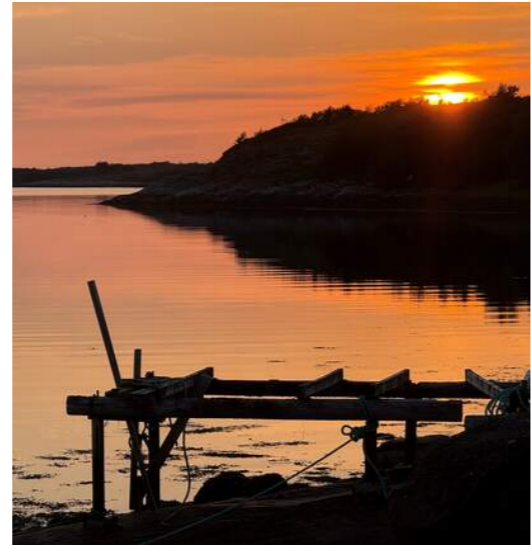

Moveien 77

1. Etasje

PLANTEGNING

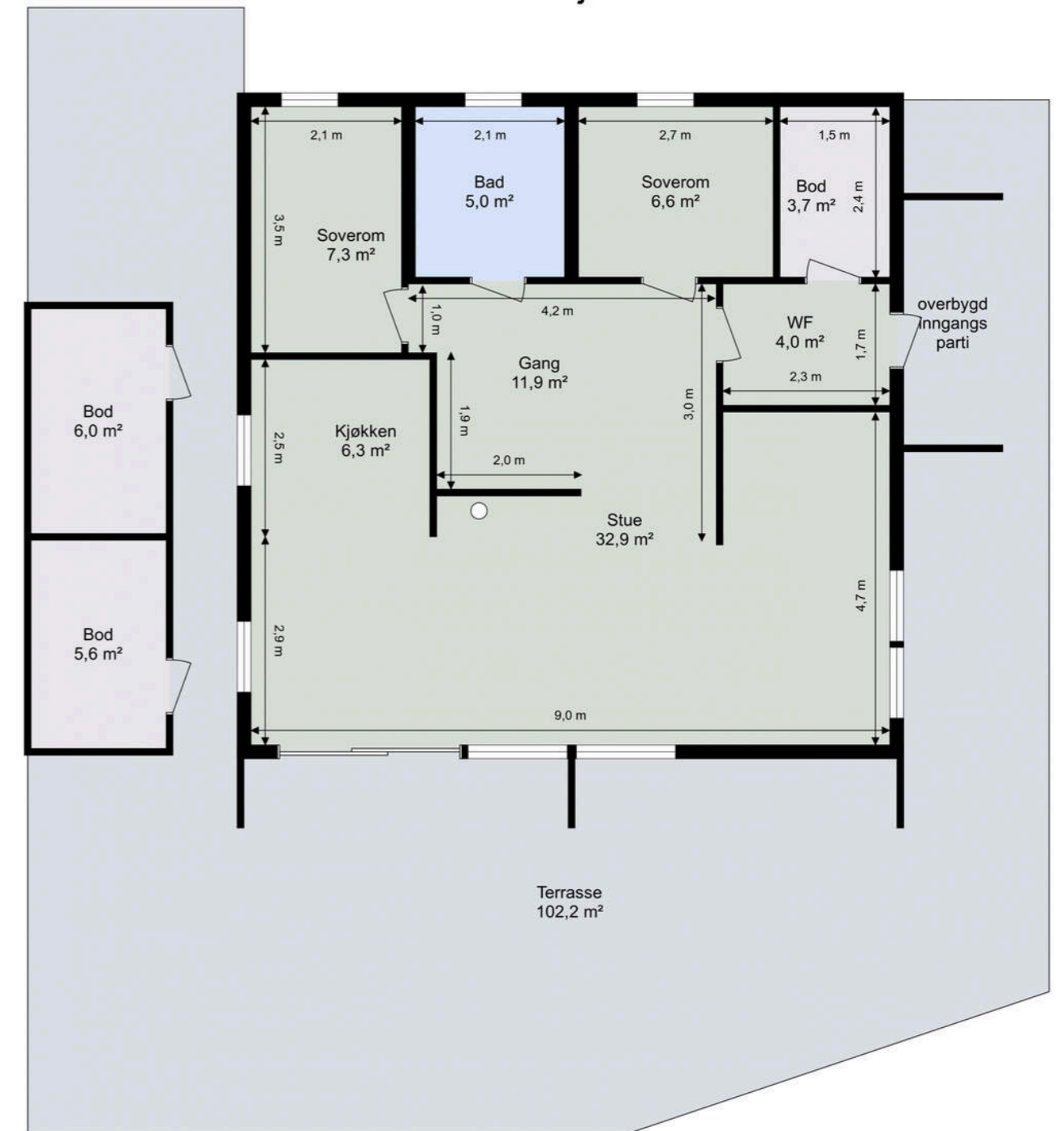

Tegningen er ikke i målestokk. Arealangivelser er ca. arealer og må ikke forveksles med enhetens totale areal.

KJERNEINFORMASJON

ØKONOMI

Formuesverdi primær

118.960,- for 2024

Info kommunale avgifter

Årlige kommunale avgifter inkluderer:

Avgift for vann og branntilsyn, feiing p.t. kr. 7 552,-
Slamtank og renovasjon p.t. kr. 6 646,-

Det gjøres oppmerksom på at eiendommen i dag benyttes som primærbolig.

Ved bruk av eiendommen som fritidsbolig vil de kommunale avgiftene bli noe lavere.

Kommunale avgifter

14.198,- for 2026

Info eiendomsskatt

Det praktiseres ikke eiendomsskatt på boliger, fritidsboliger og øvrige eiendommer i kommunen.

Info formuesverdi

Stortinget har vedtatt en ny modell for beregning av formuesverdi for bolig. Den nye utregningsmodellen beregner boligverdier basert på grunnkretser i stedet for kommuner, og skal benyttes fra og med inntektsåret 2026.

Dette kan medføre at markedsverdien settes høyere eller lavere enn tidligere og innebærer at både selger og megler kan benytte tall som ikke nødvendigvis er oppdaterte på tidspunktet for utarbeidelse av salgsoppgaven.

Det tas derfor forbehold om at formuesverdien kan bli endret

og eventuelt øke ved endelig fastsettelse i skatteåret.

For primærbolig utgjør formuesverdien 25 % av beregnet eller dokumentert markedsverdi opptil kr 10 000 000, og deretter 70 % av den delen som overstiger dette beløpet.

For sekundærbolig utgjør formuesverdien 100 % av beregnet eller dokumentert markedsverdi.

Andre utgifter

Kostnader i forbindelse med vedlikehold av adkomstveg fordeles etter brøk mellom grunneier og de fire bebygde eiendommene i feltet. Årlig kostnad kan variere ut i fra vedlikeholdsbehovet av veggen, samt bruken av eiendommen som fritidsbolig eller helårsbolig.

Diverse

Det medfølger en utendørs badestamp av type Envoy nxt highlife, 5 personer fra Hotspring som har ekstra stort varmeelement med egen kurs.

Nytt lokk og lokkløftere ble montert i 2025.

Siste service på varmepumpe ble gjennomført i 2025.

Ved inngangspartiet er det montert 32 amp. Tesla-lader med egen kurs og utelys med sensor.

Utvendig vannuttak mot gårds plass.

Det gjøres oppmerksom på at terrassens størrelse avviker fra gjeldende reguleringsbestemmelser vedrørende tillatt størrelse.

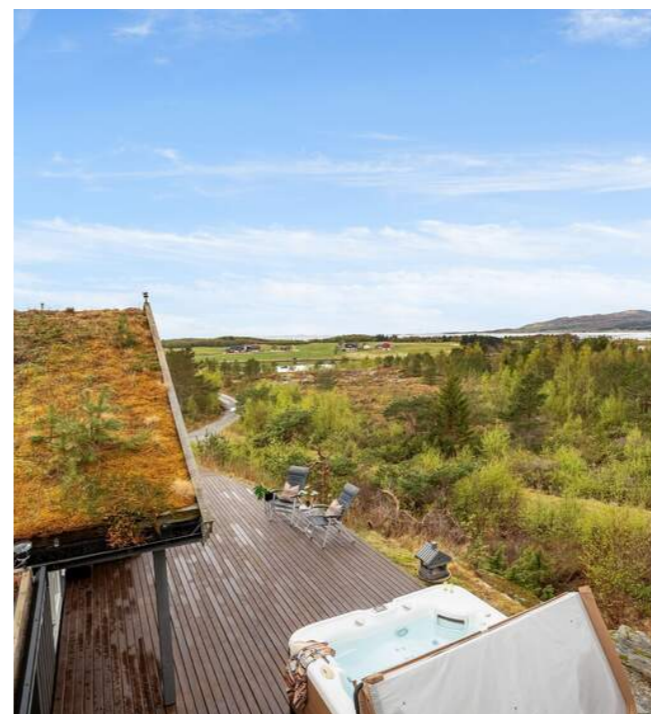

OFFENTLIGE FORHOLD

Ferdigattest/Midlertidig brukertilatelse

Det foreligger ferdigattest for boligen fra Åfjord kommune datert 14.10.2009.

Ferdigattest er en sluttattest fra bygningsmyndighetene om at et søknadspliktig tiltak er ferdigstilt. At evt. ferdigattest / midl. brukstillatelse eksisterer, gir ingen garanti for at det ikke er utført arbeid som ikke er byggemeldt eller godkjent. Godkjente bygningstegninger er i tråd med boligen.

Tinglyste heftelser og rettigheter

På eiendommen er det tinglyst følgende heftelser og rettigheter som følger eiendommens matrikkel ved overskjøting til ny hjemmelshaver:

5058/104/71:
29.06.2007 - Dokumentnr: 523815 - Registrering av grunn
Denne matrikkelenhet opprettet fra: nr:5058 Gnr:104 Bnr:3

01.01.2018 - Dokumentnr: 155080 - Omnummerering ved kommuneendring
Tidligere: Knr:1630 Gnr:104 Bnr:71

01.01.2020 - Dokumentnr: 69842 - Omnummerering ved kommuneendring
Tidligere: Knr:5018 Gnr:104 Bnr:71

Regulerings- og arealplaner

Eiendommen er regulert til konsentrert fritidsbebyggelse iht. reguleringsplan 201101 for Stokkhaugen Hyttefelt. Kopi av situasjonskart er vedlagt salgsoppgave. Utsnitt av plan med tilhørende bestemmelser kan fås ved henvendelse til megler.

Vei/Vann/Avløp

Eiendommen har adkomst via privat vei med felles vedlikeholdsansvar. Eiendommen er tilknyttet kommunalt ledningsnett via private stikkledninger. Eier er selv ansvarlig for private stikkledninger til bygningen. For private fellesledninger er det normalt solidarisk vedlikeholdsplikt.

Radonmåling

Det gjøres oppmerksom på at det ved utleie er krav til å gjennomføre radonmåling, og at forsvarlige nivåer skal kunne dokumenteres. Kravet gjelder alle typer utleieboliger, inkludert leiligheter og hybler i tilknytning til egen bolig, såfremt det betales husleie. I de tilfeller hvor det ikke er opplyst at selger har kunnskap om eiendommens radonnivå må kjøperen som ønsker å leie ut hele eller deler av eiendommen, særskilt være oppmerksom på at de overtar ansvaret for den usikkerheten dette medfører. Se <http://www.nrpa.no> for nærmere informasjon.

Adgang til utleie

Det er ikke kjent at det foreligger offentligrettslige regler som er til hinder for at hele eiendommen leies ut.

Offentligrettslig pålegg

Det gjøres oppmerksom på at megler ikke har innhentet særskilte opplysninger om det finnes pålegg fra brann/feiervesen på eiendommen.

Grunnboksdato

Tirsdag, 28. april 2026

PRISANTYDNING INKLUDERT OMKOSTNINGER

Omk. kjøper beskrivelse

3 200 000,00 (Prisantydning)

Omkostninger

80 000,00 (Dokumentavgift)
545,00 (Tinglysningsgebyr pantedokument)
545,00 (Tinglysningsgebyr skjøte)

81 090,00 (Omkostninger totalt)

3 281 090,00 (Totalpris inkl. omkostninger)

Vi gjør oppmerksom på at ovennevnte totalsum er beregnet ut fra kjøpesum tilsvarende prisantydning. Det tas forbehold om endring i gebyrer.

Betalingsbetingelser

Kjøpesum med tillegg av omkostninger skal være disponibelt på meglers klientkonto innen overtagelse. Normalt innebærer dette at fullt oppgjør må være innbetalt på meglers klientkonto senest to virkedager før avtalt overtagelsesdato. Eventuelle vilkår knyttet til innbetalingen, eksempelvis pantedokument som skal tinglyses til fordel for kjøpers bank, må være megler i hende i god tid før overtagelse kan finne sted.

Kjøpesummen skal innbetales fra norsk finansinstitusjon og/eller kjøpers konto i norsk finansinstitusjon. Eventuell egenkapital skal innbetales i én samlet betaling fra kjøpers egen konto i norsk finansinstitusjon.

Alle eiendomsmeulingsforetak har lovpålagt forsikring av klientmidler begrenset oppad til kr 45 mill. Enkelt saker er forsikret inntil kr 15 mill. Dersom kjøpers låneinstitusjon krever tilleggsforsikring ved omsetning over 15 millioner, må kjøper selv eller dennes låneinstitusjon dekke utgiftene forbundet med dette.

Lovanvendelse

Eiendommen selges etter reglene i avhendingsloven. Salgsoppgaven er basert på de opplysningene selger har gitt til megler, den bygningssakyndiges tilstandsrapport, samt opplysninger innhentet fra kommunen, Kartverket og andre tilgjengelige kilder. Selger har godkjent salgsoppgaven. Det er viktig at kjøper setter seg grundig inn i alle salgsdokumentene, herunder salgsoppgave, tilstandsrapport og selgers egenerklæring. Kjøper anses kjent med forhold som er tydelig beskrevet i salgsdokumentene, og slike forhold kan ikke påberopes som mangler. Dette gjelder uavhengig av om kjøper har lest dokumentene. Alle interessenter oppfordres til å undersøke eiendommen nøye, gjerne sammen med fagkyndig før bud inngis. Kjøper som velger å kjøpe usett kan ikke gjøre gjeldende som mangel noe han burde blitt kjent med ved undersøkelsen. Dersom det er behov for avklaringer, anbefaler vi at interessenter rådfører seg med eiendomsmegler eller egne rådgivere før det legges inn bud.

En bolig som har blitt brukt i en viss tid, har vanligvis blitt utsatt for slitasje og skader kan ha oppstått. Slik bruksslitasje må kjøper regne med, og det kan avdekkes enkelte forhold etter overtagelse som nødvendiggjør utbedringer. Normal slitasje og skader som nødvendiggjør utbedring, er innenfor hva kjøper må forvente og vil ikke utgjøre en mangel. Kjøper og selgers rettigheter og plikter reguleres av avtalen mellom partene, samt informasjonen som har vært tilgjengelig for kjøperen i forbindelse med handelen. Avtalen utfylles av avhendingsloven, og det gjelder ulike avtalevilkår avhengig av om kjøper er forbrukerkjøper eller ikke. Dette er nærmere beskrevet nedenfor.

På grunn av ulike avtalevilkår kan selger vurdere bud fra en som ikke er forbruker, ulikt fra en forbrukers bud. Dersom kjøper ikke er forbruker, er selger sitt mulige mangelsansvar

begrenset fordi eiendommen selges «som den er». Selger kan ikke ta «som den er» forbehold ovenfor en forbrukerkjøper. Selv et lavere bud fra en som ikke er forbruker kan foretrekkes fordi begrensningen i mulig mangelsansvar kan ha egenverdi for selger. Selger står fritt til å forkaste eller akseptere ethvert bud, og er for eksempel ikke forpliktet til å akseptere høyeste bud. Budgiver skal i budskjemaet avgi egenerklæring om budgiver er forbruker eller næringsdrivende/person som hovedsakelig handler som ledd i næringsvirksomhet.

Forbrukerkjøp - definisjon: Med forbrukerkjøp menes kjøp av eiendom når kjøperen er en fysisk person som ikke hovedsakelig handler som ledd i næringsvirksomhet.

Forbruker - avtalevilkår: Eiendommen har en mangel dersom den ikke er i samsvar med kravene som følger av avtalen, eller det foreligger brudd på bestemmelsene i avhendingsloven §§ 3-2 til 3-8. Hvis eiendommen ikke er i samsvar med det kjøperen må kunne forvente ut ifra alder, type og synlig tilstand, kan det være grunnlag for mangelskrav. Det samme gjelder hvis det er holdt tilbake eller gitt uriktige opplysninger om eiendommen. Dette gjelder likevel bare dersom man kan gå ut ifra at det virket inn på avtalen at opplysningen ikke ble gitt eller at feil uriktige opplysninger ikke blir rettet i tide på en tydelig måte. Boligen kan ha en mangel etter avhendingsloven § 3-3 dersom det er avvik mellom opplyst og faktisk innvendig areal, forutsatt at avviket er på 2% eller mer og minimum 1 kvm.

Ved beregning av et eventuelt prisavslag eller erstatning må kjøper selv dekke tap/kostnader opptil et beløp på kr. 10 000 (egenandel).

Ikke-forbruker (næringsdrivende) - definisjon: Hvis kjøper er en juridisk person, eller en fysisk person som hovedsakelig handler som ledd i næringsvirksomhet, vil kjøpet ikke anses som et forbrukerkjøp.

Ikke-forbruker - avtalevilkår: Eiendommen har en mangel dersom den ikke er i samsvar med kravene som følger av avtalen. Eiendommen selges «som den er», og selgers ansvar utover det konkret avtalte er da begrenset etter avhendingsloven § 3-9, første ledd andre setning. Avhendingsloven § 3-3 andre ledd fravikes, og hvorvidt boligens arealsvikt utgjør en mangel vurderes etter avhendingsloven § 3-8. Informasjon om kjøpers undersøkelsesplikt, herunder oppfordringen om å undersøke eiendommen nøye, gjelder også for kjøpere som ikke anses som forbrukere.

Interessenter og kjøper må godta at selger og megler bruker elektronisk kommunikasjon i salgsprosessen.

Dersom kjøper er utenlandsk statsborger kreves det at vedkommende har et såkalt D-nummer til erstatning for norsk personnummer. Rekvirering av D-nummer må sendes Kartverket samtidig med innsending av kjøpet for tinglysing. Kjøpet blir liggende i Kartverket inntil kjøper har fått D-

nummer av Skatteetaten. Når Kartverket har mottatt D-nummeret fra Skatteetaten, vil kjøpet bli tinglyst umiddelbart. Rekvirering av D-nummer i forbindelse med tinglysing av kjøpet vil ofte medføre at oppgjør og utbetaling til selger blir forsinket med noen uker. Kjøper må i disse tilfellene enten ta forbehold i bud om forsinket utbetaling til selger, eller være forberedt på å dekke forsinkelsesrenter til selger. Kontakt ansvarlig megler for informasjon før budgivning.

ØVRIGE KJØPSFORHOLD**Overtakelse**

Overtakelse etter avtale med selger. Interessenter oppfordres til å angi ønsket overtagelse i budskjema.

Skjøte sendes for tinglysing i forbindelse med oppgjøret. Oppgjør forutsetter at det er gjennomført overtagelse og at partene har signert en overtakelsesprotokoll og sendt denne til oppgjørsavdelingen slik som avtalt i kontrakt. Det forutsettes at kjøpet tinglyses i kjøpers navn. Hvis interessenter mot formodning ikke ønsker tinglysing av kjøpet må det tas forbehold om dette i kjøpetilbudet.

Budgivning

Bud kan legges inn på nettannonsen på "gi bud" knappen eller via hjemmesiden. Ved elektronisk budgivning så kan bud legges inn trygt og enkelt med bank-ID. Megler kan også kontaktes for tilsendelse av budkjema og budskjema finnes også i salgsoppgaven.

All budgivning må foregå ved skriftlighet. Ta kontakt med megler dersom det er behov for bistand for å inngi bud.

Eiendomsmegler skal legge til rette for en forsvarlig avvikling av budrunden og kan ikke videreformidle bud med en kortere akseptfrist enn kl. 12.00 første virkedag etter siste annonserte visning. Etter klokken 11:30 anbefaler vi akseptfrist på minimum 30 minutter.

Megler kan ikke formidle bud med forbehold om at budet eller forbehold i budet skal holdes skjult (hemmelig) for andre budgivere og interessenter.

Megler tar ikke noe ansvar for forsinkelser på el- eller telenettet. Under budrunden kan akseptfristene kortes inn ved mottakelse av nye bud. Akseptfristen fra kjøper er absolutt. Det betyr at dersom selger velger å akseptere budet, må kjøper meddeles aksept innen utløpet av akseptfristen. Dersom du utsetter inngivelse av bud til tett opp mot akseptfristen er det en reell fare for at eiendommen kan bli solgt før ditt bud fremkommer til megler.

Boligkjøperforsikring

Mange kjøpere har anledning til å tegne boligkjøperforsikring. Vedlagt i salgsoppgaven følger informasjon om Boligkjøperforsikring fra Söderberg & Partners.

Boligkjøperforsikring er en rettshjelpsforsikring som gir trygghet og profesjonell juridisk hjelp dersom det oppdages uventede feil eller mangler ved boligen de neste fem årene. Les mer om Boligkjøperforsikring i vedlagte materiell eller på <https://www.soderbergpartners.no/eiendom/boligkjooper/>.

Innbo og løsøre

Med mindre annet er uttrykkelig avtalt gjelder NEF's normgivende liste over løsøre og tilbehør, se vedlagt liste til salgsoppgaven. Til orientering er det full avtalefrihet om hva som skal følge med bolig og fritidsbolig ved salg. I de tilfeller det medfølger hvitevarer i handelen, overleveres disse uten noen form for garanti utover leverandørgaranti.

Eier

Arild Marvin Sumstad
Lena Sumstad

Tilbud på lånefinansiering

Proaktiv Eiendomsmegling samarbeider med Handelsbanken om formidling av finansielle tjenester. Ta gjerne kontakt med oppdragsansvarlig for et uforpliktende tilbud vedrørende finansiering. Proaktiv Eiendomsmegling mottar ikke godtgjørelse for dette.

Meglernes vederlag

Det er avtalt provisjonsbasert vederlag tilsvarende 1,75% av kjøpesummen. I tillegg er det avtalt at oppdragsgiver skal dekke tilretteleggingsgebyr kr. 16.900,-, oppgjørshonorar kr. 6 990,-, kredittkostnad kr. 4.500,-, visninger kr. 2.950,-, salgsoppgaver kr. 2 500,- og markedsføringspakke kr. 21.900,-. Meglerforetaket har krav på å få dekket avtalte utlegg i henhold til oppdragsavtalen. Utleggene omfatter grunnboksutskrifter, tinglysning sikringsobligasjon, innhenting av kommunale opplysninger og tinglyste erklæringer, og boligfotograf. Alle beløp er ink. mva. I tillegg kommer det oppdragsgiver kostnader for eierskifteforsikring og takstmann.

Proaktiv Gruppen AS og eiendomsmeulingsforetakene som er tilknyttet Proaktiv har samarbeid med forskjellige foretak som tilbyr forbrukerne produkter eller tjenester i forbindelse med et salgsoppdrag. Våre samarbeidspartnere er: Söderberg & Partners AS - formidler av boligkjøperforsikring, Gjensidige - formidler av boligselgerforsikring, Meglerfront - leverandør av digitale oppgjørsskjemaer og overtakelsesprotokoller som også inneholder tilbud til forbruker om tilpassede strøm-, internett- og alarmtjenester, Vend Marketplaces AS og Bomega AS - markeds plasser på nett, Schibsted - markedsføring i SOME, Eiendomsverdi - formidler av nabolagsprofiler. Hvilke produkter/ tjenester kjøper og selger får i forbindelse med oppdraget, kan variere ut fra hvor i landet eiendommen ligger.

Kjerneinformasjon

Personopplysningsloven

Vi gjør oppmerksom på at vi lagrer personopplysninger på interessenter, budgivere og kjøpere. Videre opplyser vi at mulighetene for å slette sine personopplysninger er begrenset, som følge av at eiendomsmeglingsforetak har plikt til å oppbevare kontrakter og dokumenter i minst 10 år, iht. eiendomsmeglingsforskriften. Du kan lese om vår behandling av personopplysninger i vår personvernerklæring på <https://proaktiv.no/personvernerklæring>

Hvitvaskingsreglene

Det følger av lov om tiltak mot hvitvasking og terrorfinansiering at meglerforetaket er forpliktet til å foreta kundetiltak av begge parter i handelen. For oppdragsgiver skjer dette i forbindelse med inngåelse av oppdraget, og for kjøper på tidspunkt for kontraktsinngåelse. Dersom slik kundekontroll ikke kan gjennomføres, er meglerforetaket pålagt å avstå fra gjennomføring av oppgjøret. Partene er selv ansvarlig for eventuelle kostnader og ansvar dette kan medføre uten at det kan anføres et kontraktsrettslig ansvar overfor meglerforetaket.

Vedlegg til salgsoppgave

Vedleggene er en del av den komplette salgsoppgaven. Det er viktig at interessenter setter seg godt inn i vedleggene og kontakter megler med eventuelle spørsmål før bud inngis.



Dato salgsoppgave
29.4.2026

VEDLEGG

«Det finnes ingen kunnskap som ikke er verdifull.»

-Edmund Burke

Trondheim Syd Eiendom AS



Egenerklæring

Moveien 77, 7177 REVSNES

08 Apr 2026

Informasjon om eiendommen

Adresse	Postadresse	Enhetsnummer
Moveien 77	Moveien 77	

Opplysninger om selger og salgsobjekt

Er boligen en del av et sameie, aksjeselskap eller borettslag?

Ja Nei

Driver du med omsetning eller utvikling av eiendom?

Ja Nei

Når kjøpte du boligen?

2009

Har du selv bodd i boligen?

Ja Nei

Når og hvor lenge har eieren bodd i boligen? Hvis det er lengre perioder eieren ikke har bodd i boligen er det fint om du oppgir dette. Her kan du også oppgi annen relevant informasjon om eierskapet.

Bygde som hytte i 2009 har brukt den som bolig siden 2018

Informasjon om eksisterende husforsikring

Gjensidige Forsikring ASA-49

Informasjon om selger

Selger

Sumstad, Arild Marvin

Selger

Sumstad, Lena

Forbehold

Selger tar spesifikt forbehold om feil og mangler som er beskrevet i egenerklæringskjemaet.

Side 1



Boligkjøper anses å kjenne til forholdene som er omtalt i dette egenerklæringskjemaet. Disse forholdene kan ikke gjøres gjeldende som feil eller mangler senere.

Boligkjøper oppfordres til å selv undersøke eiendommen grundig.

Våtrom

1 Har det vært feil på bad, vaskerom eller toalettrom?

Ja Nei, ikke som jeg kjenner til

2 Er det utført arbeid på bad, vaskerom eller toalettrom?

Ja Nei, ikke som jeg kjenner til

2.1.1 Navn på arbeid

Byttet innredning og byttet dusjvegger

2.1.2 Årstall

2025

2.1.3 Hvordan ble arbeidet utført?

Faglært Ufaglært

2.1.4 Fortell kort hva som ble gjort av faglærte

Tomrer byttet innredning og rorlegger fra Haugsnes vvs byttet dusjvegger.

2.1.5 Hvilket firma utførte jobben?

Haugsnes vvs åfjord

2.1.6 Har du dokumentasjon på arbeidet?

Ja Nei

Tak, yttervegg og fasade

3 Har det lekket vann utenfra og inn, eller er det sett andre tegn til fukt?

Ja Nei, ikke som jeg kjenner til

4 Er det utført arbeid på tak, yttervegg, vindu eller annen fasade?

Ja Nei, ikke som jeg kjenner til

4.1.1 Navn på arbeid

Nytt arbeid

4.1.2 Årstall

2020

4.1.3 Hvordan ble arbeidet utført?

Faglært Ufaglært

4.1.4 Fortell kort hva som ble gjort av faglærte

Tak over inngangsparti

4.1.5 Hvilket firma utførte jobben?

Tomrer Svein Arne Klefstad

Side 2



4.1.6 Har du dokumentasjon på arbeidet?

Ja Nei

Kjeller

5 Har sameiet eller borettslaget hatt problemer med fukt, vann eller oversvømmelse i kjeller eller underetasje?

Ikke relevant for denne boligen.

6 Har boligen kjeller, underetasje eller andre rom under bakken?

Ja Nei

8 Er det utført arbeid med drenering?

Ja Nei, ikke som jeg kjenner til

Elektrisitet

9 Har det vært feil på det elektriske anlegget?

Ja Nei, ikke som jeg kjenner til

10 Er det utført arbeid på det elektriske anlegget?

Ja Nei, ikke som jeg kjenner til

10.1.1 Navn på arbeid

Nytt arbeid

10.1.2 Årstall

2024

10.1.3 Hvordan ble arbeidet utført?

Faglært Ufaglært

10.1.4 Fortell kort hva som ble gjort av faglærte

Byttet lamper til ledbelysning Montert lader til elbil Ekstra utelys/kontakt

10.1.5 Hvilket firma utførte jobben?

Nortek ekektro

10.1.6 Har du dokumentasjon på arbeidet?

Ja Nei

Rør

11 Har eiendommen privat vannforsyning (ikke tilknyttet det offentlige vannettet), septik, pumpekum, brønn, avlopskvern eller liknende?

Ja Nei, ikke som jeg kjenner til

Side 3



12 Har det vært feil på utvendige eller innvendige avloprør eller vannrør?

Ja Nei, ikke som jeg kjenner til

13 Er det utført arbeid på utvendige eller innvendige avloprør eller vannrør?

Ja Nei, ikke som jeg kjenner til

Ventilasjon og oppvarming

14 Er det eller har det vært nedgravd oljetank på eiendommen?

Ja Nei, ikke som jeg kjenner til

15 Har det vært feil på varmelegg eller ventilasjonsanlegg?

Ja Nei, ikke som jeg kjenner til

16 Er det utført arbeid på varmelegg eller ventilasjonsanlegg?

Ja Nei, ikke som jeg kjenner til

16.1.1 Navn på arbeid

Nytt arbeid

16.1.2 Årstall

2025

16.1.3 Hvordan ble arbeidet utført?

Faglært Ufaglært

16.1.4 Fortell kort hva som ble gjort av faglærte

Varmepumpe

16.1.5 Hvilket firma utførte jobben?

Watco

16.1.6 Har du dokumentasjon på arbeidet?

Ja Nei

Skjevheter og sprekker

17 Er det tegn på setningsskader eller sprekker i for eksempel grunnmur eller fliser?

Ja Nei, ikke som jeg kjenner til

18 Har det vært feil eller gjort endringer på ildsted eller pipe?

Ja Nei, ikke som jeg kjenner til

Sopp og skadedyr

19 Har det vært skadedyr i boligen eller andre bygninger på eiendommen?

Side 4



Ja Nei, ikke som jeg kjenner til

Hva slags skadedyr og hva var omfanget?

Tilfeller av mus i uthus

20 **Har det vært skadedyr i fellesområdene til sameiet eller borettslaget?**

Ikke relevant for denne boligen.

21 **Har det vært mugg, sopp eller råte i boligen eller andre bygninger på eiendommen?**

Ja Nei, ikke som jeg kjenner til

22 **Har det vært mugg, sopp eller råte i sameiet eller borettslaget?**

Ikke relevant for denne boligen.

Planer og godkjenninger

23 **Mangler boligen eller andre bygninger brukstillatelse eller ferdigattest for søknadspliktige tiltak?**

Ja Nei, ikke som jeg kjenner til

24 **Har du bygd på eller gjort om kjeller, loft eller annet til boligrom?**

Ja Nei

25 **Selges eiendommen med utleiedel som leilighet, hybel eller lignende?**

Ja Nei

27 **Er det utført radonmåling?**

Ja Nei, ikke som jeg kjenner til

28 **Er det andre forhold av betydning eller sjenanse for eiendommen eller nærområdet?**

Ja Nei, ikke som jeg kjenner til

29 **Foreligger det planer eller bestemmelser som kan medføre endringer av felleskostnader eller fellesgjeld?**

Ikke relevant for denne boligen.

30 **Er sameiet eller borettslaget er involvert i konflikter av noe slag?**

Ikke relevant for denne boligen.

Andre opplysninger

31 **Har ufaglærte utført arbeid som normalt bør utføres av faglærte? Du trenger ikke gjenta noe du allerede har nevnt.**

Ja Nei, ikke som jeg kjenner til

32 **Har du andre opplysninger om boligen eller eiendommen utover det du har svart?**

Ja Nei, ikke som jeg kjenner til

Side 5



Boligselgerforsikring

Boligen selges med boligselgerforsikring

En boligselgerforsikring gir trygghet for selger og kjøper, og kan dekke feil og mangler som enten ikke er opplyst om eller det ikke var kjennskap til da salget ble gjennomført.

Forsikringen er tegnet i Gjensidige Forsikring ASA.

Forsikringsnummer 32779329

Side 6

Egenerklæringskjema

Name	Date	Name	Date
Arild Marvin Sumstad	2026-04-08	Lena Sumstad	2026-04-08
Identification		Identification	
 Arild Marvin Sumstad		 Lena Sumstad	

Egenerklæringskjema

Signed by:		
Arild Marvin Sumstad	08/04-2026	BankID OIDC
Lena Sumstad	23:10:08	High
	08/04-2026	BankID OIDC
	23:14:32	High

 This document contains electronic signatures using EU-compliant PAdES - PDF
Advanced Electronic Signatures (Regulation (EU) No 910/2014 (eIDAS))



Sjekk gyldighet på rapport



TILSTANDSRAPPORT

Boligtype

Fritidsbolig

Adresse

Moveien 77

7177 REVSNES

5058/104/0/71/0/0

Rapportdato

21.04.2026

TG 0  1TG 1  9TG 2  4TG 3  0TG IU  1

MOVEIEN 77 - 5058/104/0/71/0/0

Befaring utført den 14.04.2026 av:

Ronny Kvanåli
Byggmester-TakstmannOrkdalsvegen 756
7320 Fannrem+4792441193
ronny@wstakst.no

WISØSVEA



Byggmester og takstmann med 30 års erfaring i bransjen

Om rapporten

Rapporten følger den nye forskriften i avhendingsloven som ble gjeldene fra og med 01.01.2022 med revisjon i 2024 hva angår punkt 1 og 2:

1. Forskriften § 2-23 siste ledd trer i kraft 17. desember 2025.
2. De andre bestemmelsene i forskriften trer i kraft 1. januar 2026.

Denne rapporten er også i tråd med NS 3600: 2025 – Teknisk tilstandsanalyse ved omsetning av bolig der forskriften krever det, eller når den bygningsakkyndige selv velger det.

Takstrapporten er spesifikk for sertifiserte takstmenn.

Kunden/rekvirenten skal lese gjennom dokumentet før bruk og gi tilbakemelding til takstmannen hvis det finnes feil/mangler som bør rettes opp. Rapportens varighet er 1 år, og etter den tid bør takstmannen kontaktes for ny befaring og oppdatering.

Rapporten vil kun inneholde de bygningsdelene som hver enkelt takstmann har vurdert som vesentlig informasjon for det spesifikke oppdraget slik at forbrukere får et betryggende informasjonsgrunnlag før et boligkjøp.

Det er den enkeltes takstmann som er ansvarlig for at alle nødvendige bygningsdelene er tatt med i rapporten.

Takstmannens integritet

Denne rapporten er utarbeidet av en uavhengig takstmann uten bindinger til andre aktører i eiendomsbransjen. Takstmannen har verken et ansettelsesforhold til, eller økonomisk interesse i sin oppdragsgivers virksomhet.





Levetidsbetraktninger

Når det refereres til levetid er dette basert på takstmannens erfaringstall og Byggforskerien 700.320 Intervaller for vedlikehold og utskifting av bygningsdeler, SINTEF Byggforsk, 2007.

Levetidsbetraktningene beregnes med hovedvekt på takstmannens skjønnsmessige vurdering av den enkelte bygningsdelens antatte gjenstående levetid. Dette avhenger også av forskjellige faktorer som kan gjøre seg gjeldende når det gjelder værforhold og bruk. Levetiden vil variere noe dersom andre kriterier enn teknisk levetid, som for eksempel vedlikehold, estetikk, økonomi, sikkerhet, funksjon eller andre brukerønsker, er lagt til grunn. Alderen er kun en del av tilstandsgraden (TG) sammen med funksjonaliteten.

Forventet gjenværende brukstid vil kunne avhenge av tilstand, egenskaper, design, utførelse, gjennomført vedlikehold, alder, miljø (bruk og ytre påkjenninger), forventet framtidig slitasje og konsekvens ved brudd.

Alle bygningsdeler er under vedvarende aldring og forventet levealder er oppgitt under levetidsbetraktninger. I mange tilfeller kan levetid i praksis være både kortere og lengre. Graden TG2 er i enkelte tilfeller benyttet på forhold og bygningsdeler som ikke har synlig svekkelse, men der normal levetid er marginal eller har usikker restlevetid.

Tilstandsgradene	
TG 0 	<p>Ingen avvik</p> <p>Tilstandsgrad 0 gis når bygningsdelen ikke har noen avvik. Bygningsdelen skal være tilnærmet ny, ikke vise tegn på slitasje og det skal være lagt frem dokumentasjon på faglig god utførelse. Det er ingen merknader til delen.</p>
TG 1 	<p>Mindre eller moderate avvik</p> <p>Tilstandsgrad 1 gis når bygningsdelen har mindre avvik. Bygningsdelen skal bare ha normal slitasje, og strakstiltak skal ikke anses som nødvendig. Graden kan også brukes når delen er ny, men der dokumentasjon på faglig god utførelse mangler.</p>
TG 2 	<p>Vesentlige avvik</p> <p>Tilstandsgrad 2 gis når bygningsdelen har vesentlige avvik. Bygningsdelen skal enten ha feil utførelse, en skade eller symptomer på skade, sterk slitasje eller nedsatt funksjon. Graden gis når bygningsdelen trenger vedlikehold eller tiltak i nær fremtid. Graden skal også brukes når delen er gammel og det er grunn til å varsle om faren for skader på grunn av alderen, eller når det er grunn til å overvåke delen spesielt på grunn av fare for større skader eller følgeskader.</p>
TG 3 	<p>Store eller alvorlige avvik</p> <p>Tilstandsgrad 3 gis når bygningsdelen har store eller alvorlige avvik. Bygningsdelen har kraftige symptomer på forhold som man må regne med trenger utbedring straks eller innen kort tid. Graden skal også brukes ved påvist funksjonssvikt eller sammenbrudd.</p>
TG IU 	<p>Ikke undersøkt</p> <p>Hvis det ikke har vært mulig å undersøke bygningsdelen, for eksempel fordi krypekjelleren er uten inspeksjonsmulighet eller taket var tildekt med snø på undersøkelsestidspunktet, skal dette oppgis. For valg av tilstandsgrad gjelder de kriteriene som fremgår av den til enhver tid gjeldende bransjestandarden for teknisk tilstandsanalyse ved omsetning av bolig.</p>

MOVEIEN 77 - 5058/104/0/71/0/0

Eiers plikter i forkant av tilstandsanalysen:

Forut for tilstandsanalysen bør det foreligge en egenerklæring fra eier. Eier skal fremskaffe relevant dokumentasjon for boligen. Dette gjelder for eksempel kvitteringer, samsvarserklæringer, kontrollseddel fra brann/feiervesenet etc.

Eier skal legge forholdene til rette for inspeksjon, inkludert å gi adgang til bygningsdeler og rom.

3/27

Nivå av analysen

- Tilstandsanalysen utføres ved grundige visuelle observasjoner kombinert med undersøkelser, nødvendige målinger, bruk av egnede instrumenter og registreringer.
- Det kan utføres inngrep i form av hulltaking i vegg eller etasjeskiller ved bad og i rom under terreng for undersøkelse av fukt ved mistanke til alvorlige avvik. (Ref. Forskrift til avhendingslova (tryggere bolighandel).
- Alle bygningsdeler som nevnt i rapporten vil bli undersøkt, med stor vekt på de områdene som takstmannen, erfaringsmessig, kjenner som svake punkter og hvor det kan oppstå konflikter i etterkant.
- I en tilstandsanalyse av f.eks leiligheter (andel, selveier og aksje) er enkelte bygningsdeler ikke inkludert, hvis de ikke er relevante for den aktuelle boligen.
- Den bygningsakkverdige skal flytte på tepper, møbler og annet inventar når det er nødvendig for å komme til det rommet eller den bygningsdelen som skal undersøkes. Dette gjelder likevel ikke for særlig tunge møbler og inventar, når disse ikke skjuler vesentlige installasjoner eller innretninger, og det heller ikke er andre grunner til å mistenke at flytting vil kunne avdekke vesentlige forhold

Selv om takstmannens analyser er svært grundig, kan det forekomme skjulte feil og mangler. For boliger er referansenivået for de ulike rom og bygningsdeler gitt som krav til tilstandsgrad TG 1, det vil si uten skader og fagmessig riktig utført og i henhold til gjeldende lov/forskrift som gjelder for den aktuelle boligen der ikke tilleggene angir annet. Generelt er referansenivået byggeforskrifter som var gjeldende når bygningen/bygningsdelen ble byggesøkt.

For alle TG 3 og TGIU anbefales det tiltak i form av ytterligere undersøkelser for å avdekke årsak og skadeomfang som grunnlag for et mer detaljert kostnadsoverslag.

Forutsetninger

- På bakgrunn av dagens strenge krav til fallsikring vil tak og taktekkning normalt besiktiges fra bakkenivå og eventuelt stige der dette er forsvarlig etablert. Svill og innvendige konstruksjoner vil ikke bli kontrollert med mindre dette anses som en ytterst nødvendighet og der dette er tilgjengelig.
- Svill, bindingsverk og lukkede konstruksjoner vil ikke bli kontrollert med mindre dette anses som en ytterst nødvendighet og der dette er tilgjengelig. Yttervegger, gulv på grunn, etasjeskillere og himling vil normalt ikke bli kontrollert med rettningsmålere for og finne eventuelle skjevheter, med mindre dette er opplyst i rapporten.
- Det gjøres oppmerksomt på at møbler og inventar over 25kg ikke blir flyttet på under befaringen.
- Boligen er ikke isolasjonsvurdert da dette krever avansert teknologi.

MOVEIEN 77 - 5058/104/0/71/0/0

Formål

Formålet med rapporten er å bidra til en enhetlig analyse og best mulig informasjon om boligen, som igjen vil føre til redusert konfliktnivå ved omsetning. Datagrunnlaget som kom frem ved tilstandsanalysen, kan også brukes til utarbeidelse av vedlikeholdsplaner og ved utleie.

For å unngå ulik tolkning av begreper som oppussing, vedlikehold, modernisering, rehabilitering med videre er det i rapporten konsekvent brukt begrepet tiltak. Tiltak er arbeider som skal til for å lukke et avvik. Rapporten erstatter ikke selgers opplysningsplikt eller kjøpers undersøkelsesplikt ved eierskifte. Tilstandsrapporten gir en beskrivelse og vurdering av byggverk og bygningsdeler som takstmannen har observert, og som har betydning ved eierskifte. Tilbakeholdt eller uriktig informasjon som har betydning for vurderingen, er ikke takstmannens ansvar. Rapporten er likevel ingen garanti for at det ikke kan finnes skjulte feil, skader og mangler.

Rapporten gir normalt ingen vurdering av boligens tilbehør, som hvitevarer, brunevarer og annet inventar. Dette gjelder også om tilbehøret er integrert. Produktnavn nevnes ikke.

4/27

i Struktur og referansenivå

Rapportens omfang, struktur, metode og begrepsbruk følger i hovedsak Norsk Standard NS 3600:2025 (Teknisk tilstandsanalyse ved omsetning av bolig).

Normalt vil referansenivået være byggeskikken og tilstanden ved byggeåret for boligen eller bygningsdelen. Rapporten beskriver avvik, altså en tilstand som er dårligere enn referansenivået. Rapporten framhever normalt ikke positive sider ved boligen ut over det som fremgår av tilstandsgraden på rom og bygningsdeler. Ved TG0 og TG1 gis det normalt ingen begrunnelse for valg av tilstandsgrad, fordi bygningen eller bygningsdelen da bare har normal slitasje. For anbefalte tiltak ved TG2 og TG3 må leser av rapporten vurdere om tiltakene er nødvendige og lønnsomme. Den bygningssakkyndige skal også gi et sjablonmessig anslag på hva det vil koste å utbedre rom eller bygningsdeler som gis tilstandsgrad 3.

Tilstandsrapporten er basert på undersøkelsesnivå 1, som er laveste nivå. Dette betyr at tilstandsanalysen utføres ved visuelle observasjoner kombinert med undersøkelser, målinger og bruk av instrumenter og registreringer. Tilstandsanalysen omfatter ikke destruktive inngrep. Det kan utføres inngrep i vegg ved bad og i rom under terreng for undersøkelse av fukt ved mistanke om alvorlige avvik, samt at selger/ hjemmelshaver godkjenner inngrepet.

i Tilleggsundersøkelser

Piper og ildsteder:

Grundig undersøkelse av piper og ildsteder anbefales utført i samråd med offentlige godkjenningsmyndigheter som for eksempel det lokale brann og feiervesenet.

Elektrisk anlegg og brannforebyggende tiltak:

Ved omsetning av bolig vil man ofte få endring i bruk av det elektriske anlegget. Takstmannen anbefaler på generelt grunnlag at en registrert elektroinstallatør foretar en kontroll av boliginstallasjon ved eierskifte.

Dette kan for eksempel være en rapport fra periodisk kontroll av boliginstallasjon i henhold til NEK 405-2, som omfatter kontroll av både det elektriske og det branntekniske anlegget.

MOVEIEN 77 - 5058/104/0/71/0/0

i Øvrig info

Svill og innvendige konstruksjoner kontrolleres normalt ikke.

Yttervegger kontrolleres normalt ikke med rettningsmålere med mindre det er mistanke om skjevheter/setningskader.

Med mindre det fremgår at et rom eller en bygningsdel skal undersøkes med målinger, at det skal bores hull, at det skal stikkes i treverk eller annet, skal den bygningssakkyndige basere sine undersøkelser på det som er synlig.

Den bygningssakkyndige skal flytte på tepper, møbler og annet inventar når det er nødvendig for å komme til det rommet eller den bygningsdelen som skal undersøkes. Dette gjelder likevel ikke for særlig tunge møbler og inventar, når disse ikke skjuler vesentlige installasjoner eller innretninger, og det heller ikke er andre grunner til å mistenke at flytting vil kunne avdekke vesentlige forhold.

Alle bygningsdeler er under vedvarende aldring og forventet levealder er oppgitt under levetidsbetraktninger. I mange tilfeller kan levetid i praksis være både kortere og lengre. Graden TG2 er i enkelte tilfeller benyttet på forhold og bygningsdeler som ikke har synlig svekkelse, men der normal levetid er marginal eller har usikker restlevetid.

Boligens tilstandsgrader er satt ut ifra tilstanden på befaringdagen. Det gjøres oppmerksomt på at enkelte elementer kan svikte eller forverres med tiden etter befaringdato.

5/27

i Om boligen

Adresse: Moveien 77 , 7177, REVSNES

Matrikkel: 5058/104/0/71/0/0

Boligtype: Fritidsbolig

Byggeår: 2009

Tomt: 486.80 m²

Hjemmelshaver(e): Arild Marvin Sumstad, Lena Sumstad

Rekvirent: Selger koordinerte takstmann gjennom megler

Tilstede på befaring: Takstmann og hjemmelshaver

Byggemetode: Fritidsbolig er oppført i en etasje. Hytta er anlagt på en støpt betongplate på mark og ringmurselementer. Over dette er bygningen oppført i bindingsverk, med stående kledning. Salttakkonstruksjon teknet med torv. Vindu med 2-lags glass.

Hvordan er boligen tilknyttet vann: Kommunalt

Hvordan er boligen tilknyttet avløp: Septik

Adkomst: Privat

Overordnet faglig vurdering:

Hytta fremstår i normalt god stand og uten noen vesentlige avvik utover normal bruksslitasje. Det er ikke registrert noen bygningsmessige strakstiltak utover normalt vedlikehold. Forøvrig vises til beskrivelser og vurderinger for de enkelte bygningsdeler i rapporten.

Hindringer på befaringdagen

Taktekking og pipe er ikke kontrollert da det ikke var etablert tilstrekkelig og sikker adkomst adkomst.

Vesentlige endringer/oppgraderinger etter byggeår:

Nei

Øvrig informasjon om oppdraget

Bygningsdeler som ikke er direkte i tilknytning til boenheten er ikke tilstandsvurdert.

MOVEIEN 77 - 5058/104/0/71/0/0

6/27

i Areal/oppmåling

Arealmålingene i denne rapporten skal måles etter nåværende standard NS 3940 : 2023, men også måles og beskrives etter tidligere standard, NS 3940 : 2012. Dette er i henhold til forskriften Tryggere Bolighandel som ble gjeldende fra og med 01.01.2022.

Arealer oppgis i hele kvadratmeter i denne rapporten, og gjelder for det tidspunkt rapporten er datert. Større arealer enn nødvendige åpninger for trapp, heissjakter og lignende regnes ikke med i etasjens areal. Rom som måles må være tilgjengelig, slik at det kan måles. Rommene kan stride mot byggeforskriftene, men likevel være måleverdige.

Noen rom kan ha skråhimling mot yttervegger. Dette er avgjørende for hvor mange m² som blir godkjent som måleverdig. Tak høyden i rommet må være minst 1,9 meter og bredden minst 60 cm. For deler av rommet med skråtak skal likevel arealet inntil 60 cm utenfor høyden på 1,9 meter tas med i målingen, dvs omliggende areal der høyden er lavere enn 1,9 meter.

Internt bruksareal (BRA-i): Bruksareal av boenheten innenfor omsluttende vegger. Bruksenheten kan bestå av flere boenheter. Alle selvstendige boenheter kategoriseres som BRA-i. Eksternt bruksareal (BRA-e): Bruksareal av alle rom som ligger utenfor boenheten/boenhetene, men som tilhører denne/disse. Innglasset balkong mv (BRA-b): Bruksareal av innglasset balkong tilknyttet boenheten. I BRA-b inngår også innglasset veranda eller altan. Veggarealet mellom innglasset balkong og annet bruksareal tillegges areal til innglasset balkong. Åpent areal (ikke bruksareal): Areal av terrasser og åpne balkonger tilknyttet boenheten. I åpent areal inngår også åpen veranda eller altan. Arealet måles til innside av rekkverk, brystning, parapet, skillevegg eller lignende avgrensning av arealet, eller som fotavtrykket der det ikke er ytre begrensinger som rekkverk ol.

1. etasje			
BRA-i 81 m ²	BRA-e 12 m ²	BRA-b 0 m ²	Åpent areal (TBA) 102 m ²
Beskrivelse av BRA-i WF, ganf, 2 soverom, bad, bod, stue og kjøkken	Beskrivelse av BRA-e Uteboder	Beskrivelse av BRA-b	Beskrivelse av åpent areal Terrasse
BOLIGENS TOTALE BRA (BRA-i,BRA-e,BRA-b)			
BRA 93 m ²			

Merknader om areal: Boligen er målt opp etter ny standard NS3940:2023.

Ikke målbart areal (ALH)	Ikke måleverdige gulvarealer som skyldes skråtak og lav himlingshøyde, er oppgitt under som et tilleggsmåling. Arealer med lav himlingshøyde (ALH) måles på samme måte som BRA, men det skal sees bort fra krav til himlingshøyde. BRA og ALH summeres og samlet kalles dette for gulvareal (GUA).
--------------------------	--

1. etasje	
BRA 81 m ²	ALH 21 m ²
GUA 102	Beskrivelse av ALH Hems med lav takhøyde

7/27

i Oppsummert

Alle bygningsdeler med TG 2, TG 3 eller TG IU er oppsummert her. Dette gir et bedre bilde til leser av rapporten på hva man burde være ekstra obs på eller hvilke større mangler boligen har. Detaljert informasjon om eventuelle mangler vil du finne under de respektive bygningsdelene i rapporten.

4 Bygningsdeler med TG 2

TG 2

Bad - Totalvurdering av overflater: Noe riss i flisfuger ble avdekket på befaringdagen.

Bad - Totalvurdering av membran, tettesjikt og sluk: TG 2 er gitt med bakgrunn i alder på fuktsikringen. Smøremembran har en naturlig aldringsprosess i form av kjemisk uttørring. Normal forventet levetid på smøremembran er 10-20 år. Ved å etablere dusjkabinett vil badet kunne vare i flere år enn den antatte gjenstående levetiden. Det anbefales å etablere tett dusjkabinett. Toalettet mangler drengsøpning. Et minimumskrav ved valg av innebygget sistene er at det etableres en såkalt drengsøpning. Ved en eventuell lekkasje vil vannet derfor raskt bli synlig på baderomsgulvet ved rett oppbygging. Da det er ukjent om sisternen har en såkalt safetybag eller lignende så gis det tg 2 grunnet usikkerheten og manglende dokumentasjon på utførelsen. Membran på rommet har nådd en alder som gjør tettheten usikker i tiden som kommer.

Bad - Totalvurdering av sanitært utstyr og ventilasjon: Det er ikke påvist tilfredsstillende løsning for å synliggjøre lekkasje fra innebygget sistene. TG 2: Manglende tilluft

Etasjeskiller/gulv på grunn: TG 2 settes for å synliggjøre knirk og litt svikt i en skjøt på laminatgul i gang utenfor soverom. Årsak er ukjent.

0 Bygningsdeler med TG 3

TG 3

1 Bygningsdeler med TG IU

TG IU

Piper / ildsteder: Ildsteder og pipe er formelt ikke vurdert eller røykprøvd, og det forutsettes at de branntekniske krav er kontrollert og godkjent av det stedlige brann- og feievesen vedrørende funksjonalitet/ kvalitet. Boligen har pipe fra byggeåret. Ingen skader eller avvik avdekket. Avstand til brennbart materiale bør være minimum 300mm. Vurdering av peisen ligger utenfor taksmannens kompetanse. Tilstandsgrad er ikke satt. Da ingen opplysninger foreligger om ildstedet anbefales det at fagmann foretar kontroll av peisen og av pipeløpet.

8/27

1 Dokumentasjon

Er det fremlagt dokumentasjon på utført reparasjoner, vedlikehold, installasjoner, ombygging eller lignende i boligen de siste 5 årene?

Nei

Kommentar:

Det har ikke vært utført noe de siste 5 årene
Hytta fremstår som fra byggeår

Er selgers egenerklæring kontrollert?

Ja

Når ble egenerklæringen signert?

08.04.2026

2 Lovlighet

Er dagens bruk av boligen i samsvar med byggeskjema tegninger?

Boligens planløsning og ulovlighetsmangler er kontrollert opp mot kommunepakken. Siste godkjente bygningstegninger er fra og samsvarer med dagens utforming av boligen.

Er det fremlagt ferdigattest / midlertidig brukstillatelse?

Ja

Kommentar:

Det er fremlagt ferdigattest datert 14.10.2009

Er det avvik i forhold til rømningsvei, brannceller, dagslysflate, takhøyde eller andre forhold som kan medføre fare for helse, miljø og sikkerhet?

Ja

Kommentar:

Det er ikke rekkverk på terrasse. Denne har et felt som er over 50cm over terreng

9/27

3 Grunnmur / fundamenter

TG 1 

Her vurderes fundament, søyler og pilarer dersom det er tilgjengelig. Byggegrunn angis hvis kjent. Dersom grunnmur vurderes, vurderer man om det er sprekker, riss, avskalling, skjevheter eller setninger. Grunnundersøkelser foretas ikke.

Type fundament/grunnmur:

Støpt plate på mark

Er det synlige sprekker/riss, skader eller skjevheter?

Nei

Totalvurdering av grunnmur og fundament

Kommentar:

Grunnforholdene i området er ukjente. Fundamenteringen er ikke vurdert da den ligger under bakkenivå. Det ble ikke observert sprekker eller skader mot synlige deler eller tegn til setninger på befaringdagen. På bakgrunn av forannevnte og visuelle observasjoner forøvrig vurderes grunnforholdene å være stabile. Det understrekes at det ikke er foretatt geotekniske undersøkelser av tomta.

Anbefalte tiltak / ytterligere undersøkelser anbefales?

Nei

Levetid:

 Normal tid før utbedring av betongvegg eller murt vegg av blokker er 20-60 år.

10/27

4 Yttervegger / fasader

TG 1 

Her vurderes om utvendig kledning / fasader har skader. Det gjøres tilfeldige stikktagninger i treverk fra bakkenivå. Detaljer og fagmessig utførelse er vurdert. Det vurderes også om tegn til svikt/skader i bærende konstruksjoner. Det gjøres tilfeldige stikktagninger i treverk fra bakkenivå. Yttervegger er ikke isolasjonsvurdert da dette krever avansert teknologi.

Er det gjennomført arbeider etter opprinnelige byggeår?

Nei

Fasade

Stående trekledning

Er det synlige sprekker / riss / skjevheter / setninger?

Ja

Kommentar:

Svill og innvendige konstruksjoner er ikke kontrollert.

Yttervegger er ikke kontrollert med krysslaser eller vater for evt retningsavvik.

Noe soltørking på sørsiden/inngangsside

Er det observert fuktskade / sopp / råte?

Nei

Musetetting?

Ja

Lufting av kledning?

Ja

Totalvurdering av yttervegger

Kommentar:

Konstruksjonen fremstår som solid uten tegn til fukt, råte eller svikt etter en visuell besiktelse. Det er etablert luftesjikt med museband der dette ble kontrollert.

Utvendig kledning består av stående trekledning. Ingen skader eller avvik avdekket ved visuell kontroll utenom noe soltørking.

Kun behov for normalt periodisk vedlikehold.

Det ble ikke utført åpning av yttervegger på befaringdagen.

Levetid:

 Normalt intervall for maling av ytterkledning er 10-12 år. Normal levetid (utskifting) for panel fra 40 - 60 år.

MOVEIEN 77 - 5058/104/0/71/0/0

11/27

5 Vinduer / dører

TG 1 

Her vurderes vinduer og ytterdører med hensyn til skader, lukkemekanismer, punkteringer og utvendige beslag. Kontrollere vinduenes og dørenes plassering i veggen, og vurdere om detaljene er egnet til å sikre mot vanninntrengning i konstruksjonen. Innvendige dører blir visuelt kontrollert og enkelt funksjonstestet. Det foretas stikkprøving av åpne/lukkemekanismer for tilfeldig valgte vinduer. Det presiseres at det ikke nødvendigvis er alle vinduer og dører på en bolig som er tilgjengelig for kontroll. Vinduer og dører vurderes også ut i fra alder.

Generell beskrivelse av vinduer

Trekarmsvinduer med 2-lags glass.

Generell beskrivelse av dører

Ytterdøren fra byggeår.

Innvendige dører er av såkalte lettører uten noen pakninger i karm.

Er det gjennomført arbeider etter opprinnelige byggeår?

Nei

Ble det registrert punkterte glass?

Nei

Totalvurdering av vinduer / dører

Kommentar:

Det ble ikke registrert noen punkterte vindusglass under befaringsdagen. Det ble foretatt en enkel funksjonstest av tilfeldig valgte vinduer i boligen. Det ble ikke bemerket skader eller behov for tiltak utover normalt vedlikehold på befaringsdagen.

Anbefalte tiltak / ytterligere undersøkelser anbefales?

Nei

Levetid:

 Normal tid før utskifting av trevindu er 20-60 år.

 Normal tid før vedlikehold av trevindu er 2-6 år.

 Normal tid før kontroll og justering av vinduer, hengslede er 2-8 år.

 Normal tid før kontroll og justering av tredører er 2-8 år.

MOVEIEN 77 - 5058/104/0/71/0/0

12/27

6 Balkong / terrasse

TG 1 

Her vurderes om det er sprekker og råte. Rekkverk vurderes i forhold til høyder og barnesikring. Fallforhold og eventuell tekking vurderes ikke med mindre tekkingen er fritt eksponert. Rekkverkhøyde og åpninger undersøkes mot gjeldende byggeteknisk forskrift på befaringstidspunktet (Referansenivå TEK 17, 1,0 m).

Type:
Etablert terrasse

Er det synlige tegn til feilkonstruksjon?
Nei



Er det etablert rekkverk?
Nei

Er balkongen/terrassen/plattinger tekket?
Nei

Totalvurdering av balkong / terrasse

Kommentar:
Det er en skade på 3 terrassebord ved dør. Brennermerker etter askepose.

Anbefalte tiltak / ytterligere undersøkelser anbefales?
Nei

- Levetid:**
-  Normalt intervall for overflatebehandling av verandaer/terrasser i tre er 5-9 år.
 -  Gjennomsnittlig levealder impregneret materialer er 20-30 år.

MOVEIEN 77 - 5058/104/0/71/0/0

13/27

7 Takkonstruksjon

TG 1 

Her gjøres en utvendig visuell kontroll med hensyn til synlige råteskader, og svai / svanker som kan tyde på svekkelser. Sjekken av takkonstruksjonen er sett i sammenheng med observasjoner fra loft der hvor dette er tilgjengelig.

Takkonstruksjon:
Saltak

Inspisert fra:
Innvendig himling , Utvendig bakkenivå

Er det synlige tegn til skader som nedbøyning/skjevheter, på synlige deler av takkonstruksjonen?
Nei

Totalvurdering av takkonstruksjon

Kommentar:
Konstruksjonen er en lukket sperrekonstruksjon uten mulighet for inspeksjon. Ingen tegn til svikt eller skader ved inspeksjon av himling i loftsetasjen.

MOVEIEN 77 - 5058/104/0/71/0/0

14/27

8 Takteking og beslag

TG 1 

Her gjøres en utvendig kontroll av takteking med hensyn til materialvalg, innfesting og overganger. Gjennomføringer i taktekingen kontrolleres fra innsiden der dette er mulig. Tilstand på vindskier kontrolleres i forhold til materialvalg, skader og råte. Er det etablert fastmonterte stigetrinn? Er det heldekkende beslag på pipegjennomføringen? Der det er tilgang til loft gjøres en innvendig inspeksjon med hensyn til lekkasjer. Der takteking ikke er tilgjengelig for visuell kontroll kan TG angis på bakgrunn av alder og materialvalg. Vurderingen baseres fra bakkenivå med mindre det er sikkerhetsmessig forsvarlig å kontrollere på taket.

Er det gjennomført arbeid etter opprinnelige byggeår?

Nei

Inspisert fra:

Utvendig bakkenivå

Taktekking:

Torv

Er det synlige avvik på beslag/inndekning rundt pipe og andre takgjennomføringer?

Nei

Er det registrert skader på vindskier eller andre takutstikk?

Nei

Totalvurdering av takteking og beslag

Kommentar:

Taket ble kontrollert fra bakkenivå.

Ingen tegn til lekkasjer ved visuell kontroll av himling i loftsetasjen.

Levetid:

ⓘ Omlegging torv: 30-50 år.

ⓘ Normalt forventet levetid på underliggende membran: 30 år.

ⓘ Forventet levetid på vindski/vannbord i tre 15-25 år.

MOVEIEN 77 - 5058/104/0/71/0/0

15/27

9 Takrenner og nedløp

TG 1 

Her vurderes om det er synlig rustdannelse, mekanisk skade e.l. Alder og materialvalg vurderes i henhold til normal funksjonstid. TG angis på bakgrunn av den faktiske tilstanden. Avløp for overvann omfattes ikke av undersøkelsen, da dette ligger under bakkenivå. Innvendige nedløp på flate tak vurderes ikke da dette normalt er skjult i vegg/sjakt e.l.

Type renner/nedløp:

Metall

Totalvurdering av renner og nedløp

Kommentar:

Takrenner og nedløp er utført i plastbelagt stål med spillblikk ført ned i takrenne på takfoten.

Det gjøres oppmerksom på at avløpssystemet for taknedløp ikke er vurdert. Jevnlig rengjøring av takrenner anbefales for god avrenning.

Ingen lekkasjer eller skader avdekket på takrenner eller nedløpsrør.

Det gjøres oppmerksom på at det ikke regnet på befaringsdagen, slik at eventuelle svekkelser på rennerskjøter og rundt nedløpskum ikke var mulig å avdekke.

Anbefalte tiltak / ytterligere undersøkelser anbefales?

Nei

Levetid:

ⓘ Normal tid før utskifting av takrenner/nedløp i sink eller plastbelagt stål er 25-35 år.

MOVEIEN 77 - 5058/104/0/71/0/0

16/27

10 Bad

Beskrivelse av våtrommets overflater

Flis på gulv og vegg, malt panel el i tak

Er det utført arbeider på våtrom etter byggeår?

Nei

Overflater

Se etter forhold som kan indikere fuktskade, som for eksempel råte, muggvekst, oppsprekking, svelling og fuktkrevende insekter

Er det skader eller andre avvik på overflater?

Ja

Kommentar:

Da det er bemerket begynnelse på svertesopp i silikonfug i dusjsone, kan dette skyldes manglende ventilasjon (avtrekk/tilluft). Det kan også være av at silikonens ytterste belegg er vasket bort og lager grunnlag for vekstvilkår av svertesopp. Det er anbefalt at silikon fjernes og ny etableres, og kontroll over luftsirkulasjonen. Det nevnes at svertesopp ikke er en farlig vekst og at den er helt vanlig i norske hjem. Fuger i dusjsonen har noen sprekker og er noe slitt.

Bilde



Sår i fuger og litt svertesopp i silikonfug.

Er det fall til sluk?

Ja

Totalvurdering av overflater

TG 2 

Kommentar:

Noe riss i flisfuger ble avdekket på befaringsdagen.

Levetid:

① Antatt normal levetid for fliser m/tettesjikt på mur/ betong 20-40 år.

① Antatt normal levetid for fliser m/tettesjikt på lettvegger 10-20 år.

17/27

Membran, tettesjikt og sluk

Membran og tettesjikt vurderes ved å åpne slukrist, eventuelt ut i fra andre steder man kan komme til membranen uten å gjøre fysiske inngrep. Alder på membran vurderes i forbindelse med tilstandsgrad. På generelt grunnlag informeres det om at tekking (membran og mansjetter) ikke er kontrollerbare fordi dette bare kan gjøres ved å demontere fliser. Denne type destruktive undersøkelser blir aldri foretatt ved en tilstandskontroll for eierskifterapport. Det forutsettes/forventes at bruk av tett eventuell membran er benyttet som fuktsikring bak og under flis. I tillegg undersøkes om det er tilstrekkelig fall til sluk. Anbefalt fall på badegulv er 1:100 og 1:50 lokalt i dusjsone.

Er sluk tilgjengelig for inspeksjon?

Ja

Kommentar:

Det er etablert plastsluk i dusjsonen og utenfor dusjsone

Er det synlig mansjett/ våtrombelegg under klemring i sluk?

Nei

Kommentar:

Grunnet type sluk er ikke dette visuelt synlig.

Bilde



Totalvurdering av membran, tettesjikt og sluk

TG 2 

Kommentar:

TG 2 er gitt med bakgrunn i alder på fuktsikringen. Smøremembran har en naturlig aldriingsprosess i form av kjemisk uttørring. Normal forventet levetid på smøremembran er 10-20 år. Ved å etablere dusjkabinett vil badet kunne vare i flere år enn den antatte gjenstående levetiden. Det anbefales å etablere tett dusjkabinett.

Toalettet mangler drengsåpning. Et minimumskrav ved valg av innebygget sistene er at det etableres en såkalt drengsåpning. Ved en eventuell lekkasje vil vannet derfor raskt bli synlig på baderomsgulvet ved rett oppbygging. Da det er ukjent om sisternen har en såkalt safetybag eller lignende så gis det tg 2 grunnet usikkerheten og manglende dokumentasjon på utførelsen.

Membran på rommet har nådd en alder som gjør tettheten usikker i tiden som kommer.

18/27

Levetid:

⚠ Antatt normal levetid for plastsluk 30-50 år.

⚠ Normal forventet levetid på smøremembran er 10-20 år.

⚠ Antatt normal levetid for fliser m/tettesjikt på mur/ betong 20-40 år.

⚠ Antatt normal levetid for fliser m/tettesjikt på lettvegger 10-20 år.

Sanitært utstyr og ventilasjon

Her vurderes rør med vannstand i sluk ved tapping av tilknyttet utstyr. Avrenning vurderes ved åpen vannkran i servant/dusj. For skjulte anlegg uten dokumentasjon på utførelse vurderes kvalitet og alder. Sanitær vurderes ut fra riss, sprekker, svelling, skjolder og merker etter avdrypp.

Tilstand på sanitært utstyr (skader, vanntrykk, avrenning)

Vannrør av plast (rør i rør), plastavløp. Ingen avvik med vanntrykk eller avrenning i servant eller dusjsone. Innredningen har noe slipp i folieringen på skapdører.

Er det etablert avtrekk og lufttilførsel?

Ja

Kommentar:

Det er etablert mekanisk avtrekk via fukt og bevegelsessensor. Det er ikke tilluft under dør. Det er en ventil i vindu.

Sanitærutstyr:

Dusjvegger av glass og dusjgarnityr på vegg, Vegghengt toalett, Innredning med servant, Opplegg for vaskemaskin (Kran og avløp)

Totalvurdering av sanitært utstyr og ventilasjon

TG 2 

Kommentar:

Det er ikke påvist tilfredsstillende løsning for å synliggjøre lekkasje fra innebygget sisterner.
TG 2:Manglende tilluft

Levetid:

⚠ Forventet levetid på rørinstallasjon er 30-50 år.

⚠ Antatt normal levetid for blandeventil 10-25 år.

⚠ Antatt normal levetid for plastrør 25-50 år.

⚠ Antatt levetid for utskifting av klosett og servanter er mellom 20 og 50 år.

For å undersøke om våtrommet har fuktskade skal den bygningssakkyndige bore et hull med diameter på minimum 73 mm fra et tilstøtende rom eller fra undersiden.

Er det utført fuktmåling / hulltaking og/eller er innvendige konstruksjon inspisert?

Ja

Kommentar:

Det er utført hulltaking mot våtrommets vanninnstallasjon der det er antatt størst risiko for eventuelle vannlekkasjer/ fuktskader. Hullet er utført fra tilstøtende rom på baksiden av våtrommets fuktsikring. Ingen forhøyede fuktverdier funnet.

19/27

Fuktsøk

Her vurderes fukt. Fuktmåling utføres ved å kontrollere fra tilstøtende rom og underliggende himling hvis dette er mulig. Fuktsøk utføres normalt ikke inne på våtrom med flisbelagte overflater, men i tilstøtende konstruksjon. Visuell kontroll av overflatene utføres for å se etter tegn til svikt/fuktskader.

Totalvurdering av fuktsøk

TG 0 

Bilde**Anbefalte tiltak / ytterligere undersøkelser anbefales?**

Ja

Kommentar:

Det anbefales å etablere tilluft under dør.

20/27

11 Piper / ildsteder

TG IU 

Her undersøkes synlige skader på pipe. Kontroll av avstand og tilgjengelighetskrav for skorstein, samt feieluke. Tetthet og funksjon kontrolleres ikke. Skorsteiner over tak skal inspiseres når den bygningsakkyndige mener det er sikkerhetsmessig forsvarlig. Se etter avskalling, vurdere fuger og beslag, stabilitet og om høyden er forskriftsmessig. Hvis skorsteinen må inspiseres fra takfot, luke eller bakkeplan, gjøres det en skjønnsmessig vurdering av forholdene.

Type pipe:
Isolert stålpipe

Er det fremlagt rapport fra brann/feiervesen?
Nei

Er det påvist avvik som ikke er lukket/utbedret?
Nei

Totalvurdering av piper/ildsteder

Kommentar:
Ildsteder og pipe er formelt ikke vurdert eller røykprøvd, og det forutsettes at de branntekniske krav er kontrollert og godkjent av det stedlige brann- og feievesen vedrørende funksjonalitet/ kvalitet.
Boligen har pipe fra byggeåret. Ingen skader eller avvik avdekket. Avstand til brennbart materiale bør være minimum 300mm.

Vurdering av peisen ligger utenfor takstmannens kompetanse. Tilstandsgrad er ikke satt. Da ingen opplysninger foreligger om ildstedet anbefales det at fagmann foretar kontroll av peisen og av pipeløpet.

Levetid:
 Gjennomsnittlig levealder for piper 20-60 år.

MOVEIEN 77 - 5058/104/0/71/0/0

21/27

12 Etasjeskiller/gulv på grunn

TG 2 

Etasjeskiller kontrolleres i forhold til nedbøyning, synlige svaier eller svanker. Bruk av krysslaser eller rettholt blir ikke benyttet med mindre dette er beskrevet.

Type:
Annet, Betong

Er det observert eller målt skjevheter, svanker eller svikt?
Ja

Kommentar:
Det ble ikke foretatt nivellering av denne for å finne eventuelle retnings og/eller overflateavvik. Ved visuell observasjon er gulv vurdert til ikke å ha avvik utover akseptable toleranser.
Det er bemerket stedvis knirk.

Totalvurdering av etasjeskille

Kommentar:
TG 2 settes for å synliggjøre knirk og litt svikt i en skjøt på laminatgul i gang utenfor soverom. Årsak er ukjent.

Anbefalte tiltak / ytterligere undersøkelser anbefales?
Ja

Kommentar:
Sjekk hvorfor det er knirk og svikt i laminat i gang.

Levetid:
 Normalt intervall for utbedring/repasjoner av etasjeskiller i trebjelkelag 40 - 80 år.

MOVEIEN 77 - 5058/104/0/71/0/0

22/27

Bilde

13 Trapp

Trapper kontrolleres i forhold til skader, slitasje, lysåpning, trinn, rekkverk og barnesikring vurderes i henhold til gjeldende lovverk. Den bygningsakkyndige skal forklare konsekvens av avvik og feil som er avdekket. Den bygningsakkyndige skal ikke sette tilstandsgrad på rekkverkshøyde og åpninger på balkong, veranda og lignende i tilstandsrapporten.

Plassering av trapp

Trappen går fra 1. etasje til hems

Er det tilstrekkelig høyde på rekkverk og generell sikring av trapp (mellom trinn og lysåpning i rekkverk)?

Nei

Kommentar:

Åpen utførelse med manglende håndløper på vegg.

MOVEIEN 77 - 5058/104/0/71/0/0

23/27

14 Kjøkken

TG 1 

Her vurderes om det er støvkondens, heksesot og svertesopp. Det vurderes også om det er knirk, fuktskjolder og fuktskader, spesielt under og rundt oppvaskmaskin, varmtvannsbereider og kjøleskap. Forøvrig vurderes, vanntrykk, avløp og røropplegg. Kjøkkeninnredningen vurderes med hensyn til riss, sprekker og alder.

Er det symptom på fuktskader i området rundt vask, kjøleskap eller oppvaskmaskin?

Nei

Fungerer avtrekk over stekesone?

Ja

Kommentar:

Mekanisk avtrekk over stekesonen. Fungerte normalt ved enkel test på stedet.

Generell beskrivelse av innredning

Heltre skrog med profilerte fronter og laminert benkeplate.

Integrerte hvitevarer:

Oppvaskmaskin, Platetopp, Stekeovn, Ventilator

Er det etablert komfyrvakt / automatisk vannstopper?

Nei

Kommentar:

Det er ikke etablert noen av delene. Dette er på generelt grunnlag anbefalt for å ivareta sikkerhet mot evt brann og vannlekkasjer.

Totalvurdering av kjøkken

Kommentar:

TG 1:Innredningen har den slitasje som kan forventes på bakgrunn av alder.

TG 1:Det bemerkes at automatisk komfyrvakt ikke er etablert. Anbefales etablert som et sikkerhetstiltak. TG 2 på dette.

Levetid:

ⓘ Antatt normal levetid på blandeventil 10-25 år.

ⓘ Forventet levetid på oppvaskmaskin er 10-15 år.

ⓘ Normal levetid på kjøkkeninnredning 20-60 år.

MOVEIEN 77 - 5058/104/0/71/0/0

24/27

15

VVS

TG 1



Her vurderes ventilasjon ut ifra om det er avtrekk over tak eller via balansert luftbehandlingsaggregat, samt overstrømningsmulighet (tilluft) fra tilstøtende rom. Hvor er ventilasjonsaggregat eventuelt installert. Generell ventilering av oppholdsrom, våtrom og kjøkken. Ved synlige og tilgjengelige rør, sjekk materiale og sammenkoplingspunkter. Sjekk kondensisolasjon og termisk isolasjon. Lokalisering og sjekking av stoppekran. Stakeluker og lufting skal lokaliseres og undersøkes. Avløpskapasiteten skal undersøkes. Lukt fra avløpssystemet skal vurderes. Ved rør i rør, sjekk samleskap for tilgjengelighet, avløp til rom med sluk og foringsrør. Om materiale og type er kjent; vurder sammen med alder. For skjulte anlegg uten dokumentasjon vurderes kvalitet og alder. Det kontrolleres også hvordan boligen er oppvarmet.

Er det utført arbeider på vann eller avløpsledninger etter byggeår?

Nei

Er vanntrykk tilfredsstillende ved prøving av to tappesteder samtidig?

Ja

Hvordan type oppvarming har boligen?

Elektrisk via panelovner/ varmekabler

Vedovn

Varmepumpe

Ventilasjon:

Naturlig ventilasjon

Gjennomstrømning av tilluft

Nei

Er varmtvannsberederen kontrollert?

Ja

Kommentar:

Berederen er datert (2009) og rommer (200) liter.

Totalvurdering av VVS

Kommentar:

Varmtvannsbereder er etablert i rom med sluk.

Vannrør av plast (rør-i-rørsystem). Plastavløp. Visuell kontroll og enkel funksjonstest ga ingen tegn til svikt. Normalt vanntrykk og god avrenning på avløpet.

Sentralt/mekanisk avtrekk over stekesone.

Anbefalte tiltak / ytterligere undersøkelser anbefales?

Ja

Kommentar:

Etablere tilluft / gjennomstrømning til våtrommet.

Det anbefales å koble berederen til direkte strøm

Etablere lekkasjesikring under kjøkkenbenk

MOVEIEN 77 - 5058/104/0/71/0/0

25/27

Levetid:

! Normal levetid på avtrekksvifte/ventilasjonsanlegg ca. 15 år.

! Forventet levetid på varmtvannsbereder er 25 år.

! Forventet levetid på rørinstallasjon er 30-50 år.

16

Elektrisk anlegg og samsvarserklæringer

Hvis det er mer enn fem år siden boligen sist hadde tilsyn, skal den bygningssakkyndige foreta en forenklet vurdering av det elektriske anlegget. Det kontrolleres etter tegn på termiske skader på kabler, brytere, downlights, stikkontakter og elektrisk utstyr. Sjekke at kabler er tilstrekkelig festet, samt kontrollere kabelinnføringer og hull i inntak og om sikringskap er tett så langt dette er mulig uten å fjerne kapslinger.

Type sikringer:

Automatsikring, Jordfeilautomat, Overspenningsvern

Hvor er sikringskapet lokalisert?

Sikringskapet er etablert i bod/ teknisk rom.

Er det gjort arbeid på boligen etter originalt byggeår?

Nei

Foreligger det samsvarserklæring?

Nei

Kommentar:

Det er ingen tegn til samsvarserklæringer. Dette er anbefalt bør foreligge da det er et krav til dette.

Er det kursfortegnelse i skapet?

Ja

Ble det funnet synlige avvik?

Nei

Spørsmål til selger: Løses sikringene ofte ut?

Nei

Spørsmål til selger: Har det vært brann, branntillop eller varmgang i anlegget?

Nei

Hvordan er bereder tilkoblet strøm?

Berederen er koblet til med stikkontakt.

Anbefalte tiltak / ytterligere undersøkelser anbefales?

Ja

Kommentar:

Varmtvannsbereder anbefales koblet direkte

MOVEIEN 77 - 5058/104/0/71/0/0

26/27

17 Brannslukkere og røykvarslere

Alle boliger skal ha slokkeutstyr som husbrannslange, eller brannslukningsapparat med skum eller pulver. - Hvis et skumapparat er det eneste slokkeutstyr du har må dette være på minimum 6 liter med effektivitetsklasse på minst 21 A. Hvis du har pulverapparat som eneste slokkeutstyr må dette være på minst 6 kilo.

Er det brannslukkere i boligen?

Ja

Alle nye boliger skal ha brannalarmanlegg eller røykvarslere. Du må ha minst en røykvarslere i hver etasje. De skal være plassert slik at de kan oppdage og varsle om brann på kjøkken, i stua, sonen utenfor soverom og i sonen utenfor teknisk rom.

Er det etablert røykvarslere?

Ja

MOVEIEN 77 - 5058/104/0/71/0/0



Energiattest



Adresse Moveien 77, 7177 REVSNES	
Dato for energimerking 16.04.2026	Merkenummer Energiattest-2026-282529
Bygningskategori Småhus	Bygningsnummer 300035660
Gårdsnummer 104	Bruksnummer 71
Seksjonsnummer —	Bruksenhetsnummer H0101

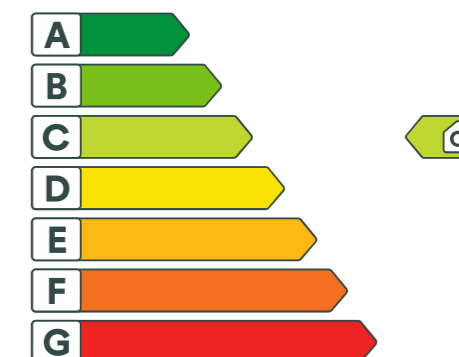

Energikarakteren

Energikarakteren angir hvor energieffektiv boligen er, inkludert oppvarmingsanlegget. Energikarakteren er beregnet ut fra den typiske energibruken for boligtypen. Beregningene er gjort ut fra normal bruk ved et gjennomsnittlig klima. Det er boligens energimessige standard og ikke bruken som bestemmer energikarakteren. Boligdata i denne attesten er beregnet ut fra opplysninger som er gitt av boligeier. Der opplysninger ikke er oppgitt, brukes typiske standardverdier for den aktuelle bygningstypen.



Boliginformasjon

Byggeår 2009	Bygningstype Fritidsbolig
Bruksareal 81,0 m²	Oppvarmet bruksareal 81,0 m²
Oppvarmet etasje 1	Bygningsmateriale Tre
Oppvarming Elektrisitet, Varmepumpe	
Ventilasjon Periodisk avtrekk	



Energi

Beregnet vektet levert energi i normert klima er et nøkkeltall for å vurdere en bygningens energieffektivitet, der ulike energibærere (strøm, fjernvarme, varmepumpe) vektet ulikt.

Beregnet vektet levert energi i normert klima

Pr. KVM pr. år
145,55 kWh/m²

Beregnet levert energi i lokalt klima

Pr. KVM pr. år
158,18 kWh/m²

Totalt levert pr. år
12 813 kWh



Moveien 77, 7177 REVSNES

Detaljer	
Bygningsform Nei	Vegger Nei
Vindu Nei	Gulv Nei
Takkonstruksjon Nei	Ytterdører Nei
Energibruk Nei	Lekkasjetall Nei
Solceller Nei	



Moveien 77, 7177 REVSNES

Tiltak

Tiltak utendørs

Tiltak 1: Montere urbryter på motorvarmer

Det monteres urbryter (koblingsur) på motorvarmeren slik at den ikke står på mer enn nødvendig.

Tiltak 2: Termostat- og nedbørsstyring av snøsmelteanlegg

Snøsmelteanlegget er kun manuelt styrt, eller styres kun etter lufttemperatur. Det installeres automatikk slik at snøsmelteanlegget både er temperatur- og nedbørsstyrt. Det kan være i form av en temperatur- og snøføler i bakken, med temperatur- og fuktføler i luften. Snøsmelteanlegget aktiveres kun ved behov dvs. når det registreres nedbør og kulde samtidig.

Tiltak 3: Skifte til sparepærer på utebelysning

Sparepærer på 5, 7, 11, 15, og 20 W tilsvarer glødelamper på henholdsvis 25, 40, 60, 75 og 100 W. Sparepærer gir like mye lys som vanlige glødelamper, men bruker bare rundt 20% av energien. De varer dessuten lenger, 8.000-15.000 timer mot 1.000 - 2.500 timer for glødelamper.

Tiltak 4: Montere automatikk på utebelysning

Det kan monteres fotocelle på utebelysningen slik at det automatisk går av/på etter dagslyset/mørket. Eller det kan monteres bevegelsessensor slik at lyset kun går på ved bevegelse og slås av automatisk etter forhåndsinnstilt tid.

Tiltak på elektriske anlegg

Tiltak 5: Temperatur- og tidsstyring av panelovner

Evt. eldre elektriske varmeovner uten termostat skiftes ut med nye termostatregulerte ovner med tidsstyring, eller det ettermonteres termostat / spareplugg på eksisterende ovn. Dersom mange ovner skiftes ut bør det vurderes et system hvor temperatur og tidsinnstillinger i ulike rom i boligen styres fra en sentral enhet.

Tiltak 6: Tidsstyring av elektrisk gulvvarme / takvarme

For gulvvarme eller takvarme med styringsenhet m/termostat kan det vurderes utskiftning til ny styringsenhet med kombinert termostat- og tidsstyring. Dersom mange slike styringsenheter og/eller panelovner skiftes ut bør det vurderes et system hvor temperatur og tidsinnstillinger i ulike rom i boligen styres fra en sentral enhet. Merk at flere vanlige typer termostater også har mulighet for tidsstyring i form av aktivering av programfunksjonsknapp bak deksel, se medfølgende bruksanvisning.

Brukertiltak

Tiltak 7: Slå el.apparater helt av

Elektriske apparater som har stand-by modus trekker strøm selv når de ikke er i bruk, og må derfor slås helt av.

Tiltak 8: Redusér innnetemperaturen

Ha en moderat innnetemperatur, for hver grad temperatursenkning reduseres oppvarmingsbehovet med 5 %. Mennesker er også varmekilder; jo flere gjester – desto større grunn til å dempe varmen. Ha lavere temperatur i rom som brukes sjelden eller bare deler av døgnet. Monter tetningslister rundt trekkfulle vinduer og dører (kan sjekkes ved bruk av myggspiral/røyk eller stearinlys). Sett ikke møbler foran varmeovner, det hindrer varmen i å sirkulere. Trekk for gardiner og persienner om kvelden, det reduserer varmetap gjennom vinduene.

Tiltak 9: Følg med på energibruken i boligen

Gjør det til en vane å følge med energiforbruket. Les av måleren månedlig eller oftere for å være bevisst energibruken. Ca halvparten av boligens energibruk går til oppvarming.

Tiltak 10: Vask med fulle maskiner

Fyll opp vaske- og oppvaskmaskinen før bruk. De fleste maskiner bruker like mye energi enten de er fulle eller ikke.

Tiltak 11: Luft kort og effektivt

Ikke la vinduer stå på gløtt over lengre tid. Luft heller kort og effektivt, da får du raskt skifta lufta i rommet og du unngår nedkjøling av gulv, tak og vegger.

Tiltak 12: Slå av lyset og bruk sparepærer

Slå av lys i rom som ikke er i bruk. Utnytt dagslyset. Bruk sparepærer, spesielt til utelys og rom som er kalde eller bare delvis oppvarmet.

Tiltak 13: Spar strøm på kjøkkenet

Ikke la vannet renne når du vasker opp eller skyller. Bruk kjeler med plan bunn som passer til platen, bruk lokk, kok ikke opp mer vann enn nødvendig og slå ned varmen når det har begynt å koke. Slå av kjøkkenventilatoren når det ikke lenger er behov. Bruk av microbølgeovn til mindre mengder mat er langt mer energisparende enn komfyren. Tin frossenmat i kjøleskapet. Kjøøl- og frys skal avrimes ved behov for å hindre unødvendig energibruk og for høy temperatur inne i skapet / boksen (nye kjølekap har ofte automatisk avriming). Fjern støv på kjøleribber og kompressor på baksiden. Slå av kaffetraker når kaffen er ferdig traktet og bruk termos. Oppvaskmaskinen har innebygde varmeelementer for oppvarming av vann og skal kobles til kaldvannet, kobles den til varmtvannet øker energibruken med 20 - 40 % samtidig som enkelte vaske- og skylleprosesser foregår i feil temperatur.

Tiltak 14: Velg hvitevarer med lavt forbruk

Når du skal kjøpe nye hvitevarer så velg et produkt med lavt strømforbruk. Produktene deles inn i energiklasser fra A til G, hvor A er det minst energikrevende. Mange produsenter tilbyr nå varer som går ekstra langt i å være energieffektive. A+ og det enda bedre A++ er merkinger som har kommet for å skille de gode fra de ekstra gode produktene.

Tiltak 15: Bruk varmtvann fornuftig

Bytt til sparedusj hvis du ikke har. For å finne ut om du bør bytte til sparedusj eller allerede har sparedusj kan du ta tiden på fylling av ei vaskebøtte; nye sparedusjer har et forbruk på kun 9 liter per minutt. Ta dusj i stedet for karbad. Skift pakning på dryppende kraner. Dersom varmtvannsberederen har nok kapasitet kan temperaturen i berederen reduseres til 70gr.

Tiltak 16: Tiltak utendørs

Monter urbryter (koblingsur) på motorvarmeren slik at den ikke står på mer enn nødvendig. Skift til sparepærer. Sparepærer på 5, 7, 11, 15, og 20 W tilsvarer glødelamper på henholdsvis 25, 40, 60, 75 og 100 W, og de varer dessuten lenger, 8.000-15.000 timer mot 1.000-2.500 timer for glødelamper. Det kan monteres fotocelle på utebelysningen slik at det automatisk går av/på etter dagslyset/mørket. Eller det kan monteres bevegelsessensor slik at lyset kun går på ved bevegelse og slås av automatisk etter forhåndsinnstilt tid. For snøsmelteanlegg som kun er manuelt styrt av/på eller ift. Lufttemperatur kan det installeres automatikk slik at snøsmelteanlegget både er temperatur- og nedbørsstyrt dvs. når det registreres nedbør og kulde samtidig.

Tiltak på luftbehandlingsanlegg**Tiltak 17: Montere blafrespjeld på kjøkkenventilator**

Dersom kjøkkenventilator ikke har blafrespjeld, bør dette monteres for å redusere luftutskiftningen og dermed varmetapet.

Tiltak 18: Skifte avtrekksvifte på bad til ny med fuktstyring

Dersom avtrekksvifte på bad kun har manuell styring av/på kan det vurderes å montere ny avtrekksvifte med fuktstyring, dvs. at den starter/stopper automatisk ved behov avh. av luftens relative fuktighet og reduserer den totale luftutskiftningen og dermed varmetapet.

Om grunnlaget for energimerket

Enova er ansvarlig for energimerkeordningen. Energimerket beregnes på grunnlag av oppgitte opplysninger om boligen. For informasjon som ikke er oppgitt, brukes typiske standardverdier for den aktuelle bygningstypen fra tidsperioden den ble bygd i. Beregningsmetodene for energikarakteren baserer seg på NS 3031.

<https://www.enova.no/energimerking>

**Spørsmål om energiattesten**

Spørsmål om energiattesten, energimerkeordningen eller gjennomføring av energieffektivisering og tilskuddsordninger kan rettes til Enova Svarer.

For ytterligere råd og veiledning om effektiv energibruk se våre nettsider.

<https://www.enova.no>

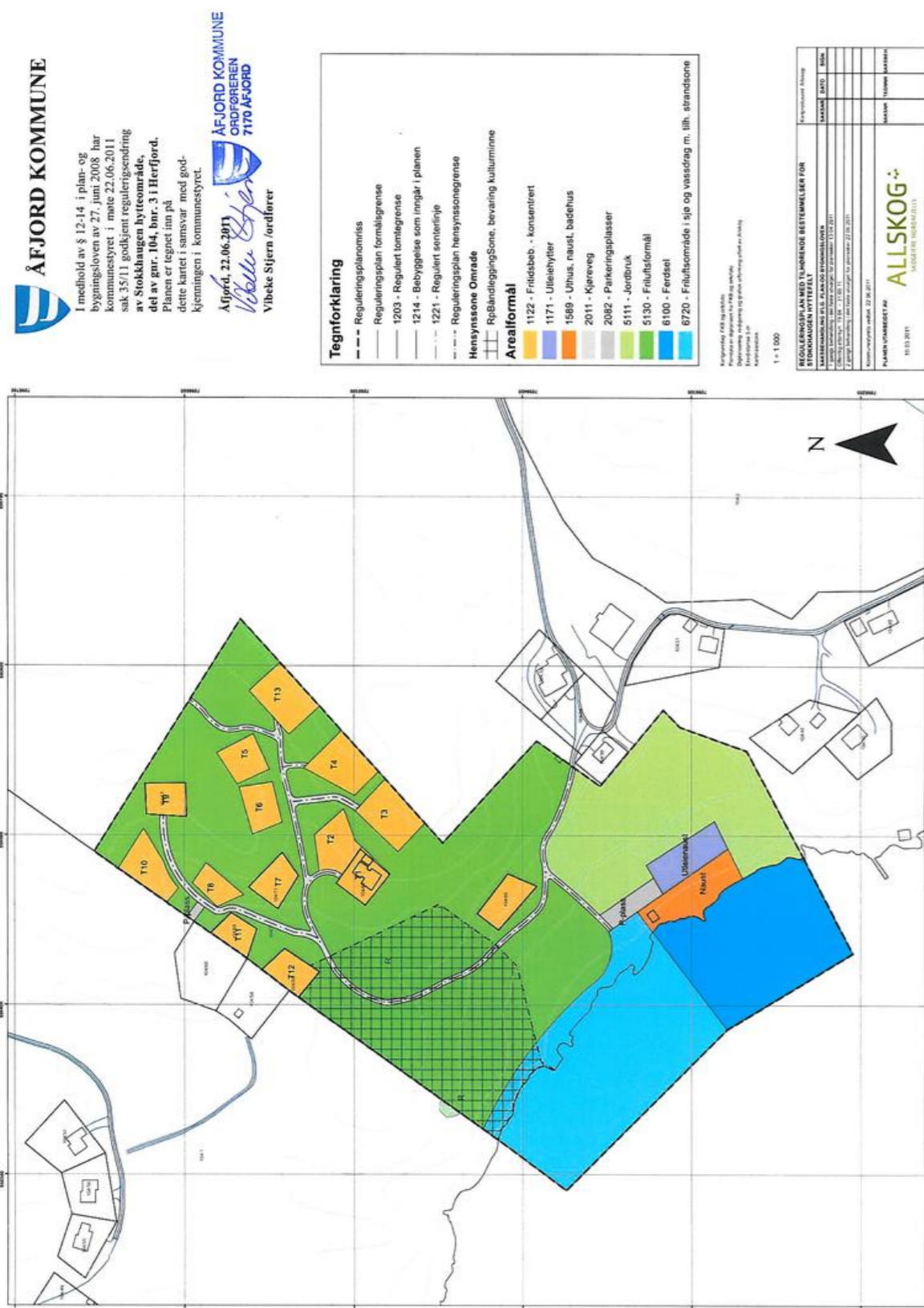

DETALJREGULERING FOR STOKKHAUGEN HYTTEFELT, ÅFJORD KOMMUNE

Forslagsstiller:	Snorre Storvik
Planforslagets dato:	
Plan-ID:	201101
Saksbehandling:	
1.gang formannskapet	13.04.2011
Offentlig ettersyn i perioden	
2.gang formannskapet	22.06.2011
Kommunestyret, vedtak	22.06.2011

Endring:	
Vedtak i planutvalget	18.08.2021

1 PLANFORMÅL

Det regulerte området er vist med plangrenser på plankart datert **10.03.2011**. Planområdet er på ca. 56 dekar og utgjør en mindre del av eiendommen 104/3.

2 REGULERINGSFORMÅL

Planområdet er som vist på plankartet inndelt med følgende reguleringsformål:

- Bebyggelse og anlegg (PBL. § 12-5. Ledd nr. 1)
- Samferdsel og infrastruktur (PBL. § 12-5. Ledd nr. 1)
- Landbruks- og naturområder (PBL. § 12-5. Ledd nr. 1)
- Bruk og vern av sjø og vassdrag (PBL. § 12-5. Ledd nr. 1)

2.1 Bebyggelse og anlegg

Fritidsboliger er vist med fargekode 1122, og arealene er merket på plankartet som T1 til T14. T1 og T7 er bebygde.

2.1.1 Nye fritidsboliger

Arealgrenser. Største bruksareal (BRA) per hytte settes til 110 m², mens bod ikke må overstige 20 m² (parkeringsareal kommer i tillegg). Bygningene kan føres opp i 1,5 etasje med saltak der 22 og 30 grader settes som minste og største takvinkel. Maksimal gesimshøyde er 3,1 meter for hytte og 2,8 meter for uthus. Maksimal mønehøyde er 5,2 meter for hytte og 4,4 meter for uthus. Terrasse skal ikke overstige 12 m².

Utforming. Bebyggelsen skal gis form og farge som ikke skaper kontraster til landskapet. Takene skal tekkes med torv. Ved behandling av byggesøknader skal kommunen legge vekt på at bebyggelsen får en stedstypisk form, farge og materialbruk samt blir tilpasset terrenget. Bygningene skal fundamenteres på ringmur eller plate på mark. Pilarer eller kjeller som fundamentering aksepteres ikke.

Terreng. Utsprengt fjell og løsmasser skal fraktes ut av området. Skjemmende fyllinger aksepteres ikke. Skader på vegetasjon skal så langt det er mulig utbedres. Planting av trær og stauder som er fremmede for området er ikke tillatt. For områdene D og E aksepteres ikke gjerder eller andre former for stengsler som kan begrense beitedyrs ferdsel i

området. Sesongplassering av campingvogner, fritidsbåter og tilsvarende som er til sjenanse for naboer, kan bygningsmyndigheten kreve fjernet.

2.1.2 Utleiebrygger/hytter er merket med fargekode 1171 i plankartet.

Området nyttes til brygger som skal utformes i tre med saltak der takvinkelen skal ligge mellom 30 og 34 grader. Bygningen kan oppføres i 1,5 etasjer. Største bebygget areal: 80 m². Bygges på peler, uten sprengning eller annen sjenerende inngripen i naturen. Det skal utformes vindusåpninger hovedsakelig i gavl. Bebyggelsen skal preges av den stedstypiske arkitekturen som finnes ved kysten.

Uteareal må planlegges samtidig med bygningene.

2.1.3 Naustområde er vist med fargekode 1589 i plankartet.

Nye naust skal oppføres med saltak, 25-30 grader, og med gavl mot sjøen. Største bebygget areal: 45 m². Bygges uten sprenging eller annen sjenerende inngripen i naturen. Naustene skal ha farger som er stedstypiske for kystbebyggelse. Naustene kan ikke innredes for beboelse og heller ikke fradeles.

Eksisterende naust skal inngå i planen og bevares.

Strandsonen foran bygningene skal være åpne for allmenn ferdsel.

2.2 Samferdsel og infrastruktur

2.2.1 Kjøreveg er vist med fargekode 2011 i plankartet.

Kjøreveger opparbeides fram til fritidsboligene. Veger utføres med bredde 3,6 meter, med drengroft mot stigende terreng.

Fram til planområdet er det utarbeidet gårdsveg som skal tåle tyngre trafikk. Vegrett over eiendommen «Betania», gnr. 104, bnr. 30, skal sikres med tinglyst erklæring.

2.2.2 Parkeringsplasser er vist med fargekode 2082 i plankartet.

Parkeringsplass i nord skal benyttes av oppsittere.

Parkeringsplass ved badeområde og naust kan også benyttes av allmennheten.

2.2.3 Infrastruktur

Fritidsbebyggelse og brygger skal bygges ut med vann og avløp. Egen VA-plan er godkjent, og utslippstillatelse er gitt for felles utslipp til sjø i planområdet. Vann, avløp, el.kraft og svakstrøm skal legges i vegtraséen.

2.3 Landbruks og naturområder

2.3.1 Landbruksområder er vist med fargekode 5111 i plankartet.

På områdene tillates ikke bygninger eller veger utenom hva som skal benyttes til landbruksdrift.

2.3.2 Friluftsområde på land er vist med fargekode 5130 i plankartet. Innenfor friluftsområdene både på land og i sjø legges det ned forbud mot motorisert ferdsel.

Strandstrekningene skal ryddes slik at de er egnet for barn.

2.3.3 Fredet område

Området er på plankartet markert med «R» for gravrøys/bevaringsområde for kulturminner, og angitt med rutenett for hensynssone. Nødvendige tiltak i bevaringsområdet må godkjennes av kulturminnemyndighetene.

2.4 Bruk og vern av sjø og vassdrag

2.4.1 Ferdelsområde i sjø er vist med fargekode 6100 i plankartet.

Området skal benyttes ved båttrafikk til og fra naustområdet. Her kan også legges sommerutlegg for båter. Grensen mot friluftsområde i sjø skal avmerkes på land.

2.4.2 Friluftsområde i sjø er i plankartet vist med fargekode 6720.

Innenfor friluftsområdene både på land og i sjø legges det ned forbud mot motorisert ferdsel. Her er det heller ikke tillatt med sommerutlegg for båter, eller annet anlegg som er til hinder for fiske-, natur- og friluftaktiviteter.

3 FELLESBESTEMMELSER

3.1 All ny bebyggelse og anlegg i planområdet skal godkjennes av bygningsmyndigheten.

3.2 Søknad om byggetillatelse skal vise:

- Bebyggelse med tilhørende ansvarsrett for prosjektering og utførelse.
- Tilknytning til tekniske anlegg.
- Biloppstillingsplass.
- Bebyggelsens tilpasning til terreng, som dokumenteres med terrengsnitt sammen med snitt av bebyggelsen.

3.3 Tomtesalg

Grunneier skal påse at det ved opprettelse av skjøte legges inn vilkår som er i pakt med intensjonene i planen og de krav som stilles i reguleringsbestemmelsene.

4 ANDRE FORHOLD

4.1 Utgår.

4.2 Etter at reguleringsbestemmelsene er trådet i kraft, er det ikke tillatt å etablere forhold som er i strid med bestemmelsene med private servitutter.

4.3 Utgår.



Kartutsnitt

Utskrift av kartutsnittet fra Innsyn saksbehandler

Dato: 24.03.2026 Omtrentlig målestokk: 1:229 Koordinatsystem: UTM-32N

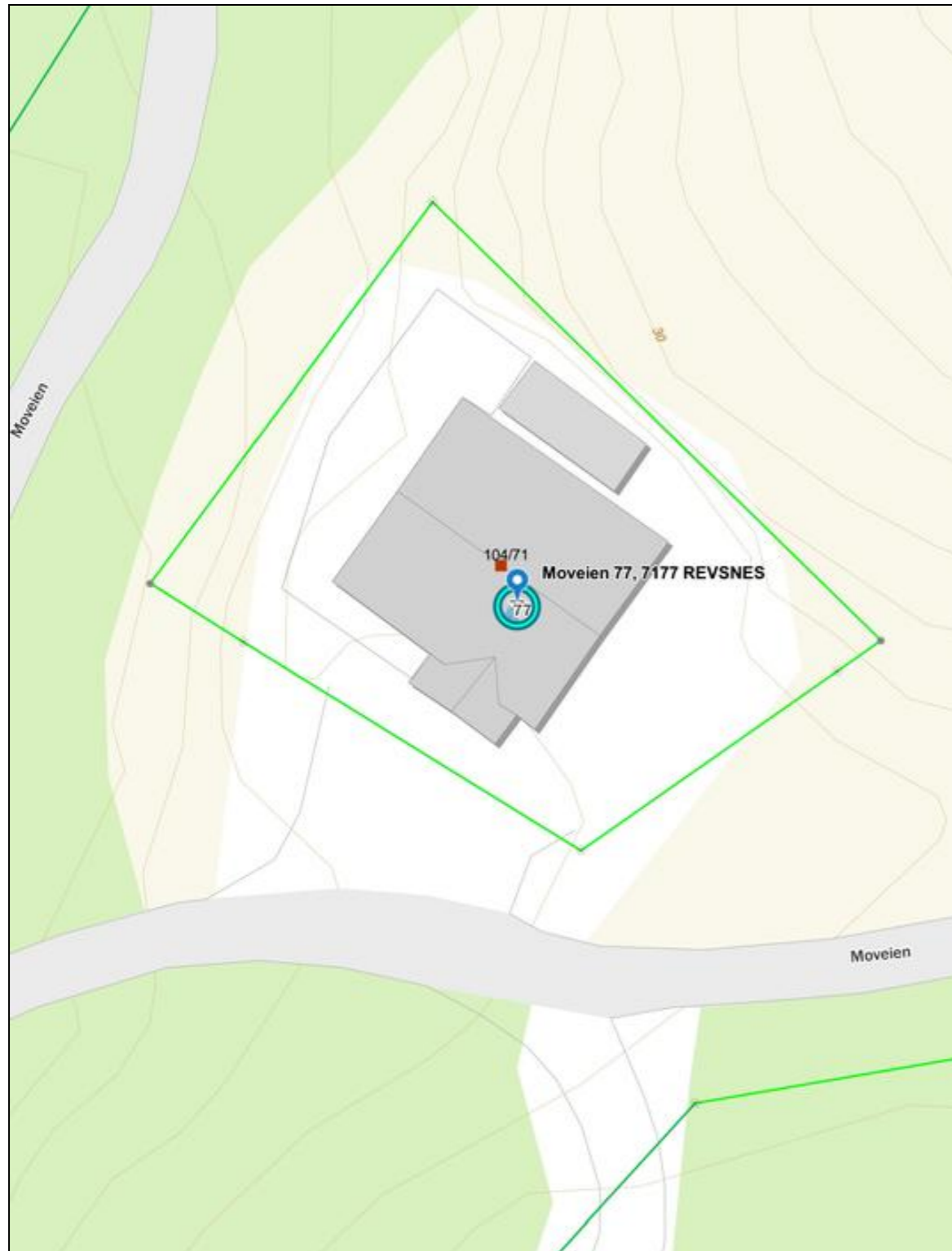

Side 1 av 1

Rettigheter: Kartverket, Geovekst og kommuner - Geodata AS

ambita

Eiendomsgrenser

- Nøyaktig måling 3-11 cm
- Middels nøyaktig 12-31 cm
- Mindre nøyaktig 32-100 cm
- Lite nøyaktig 101-600 cm
- Skissenøyaktighet 601-5000 cm
- - - Uavklart grense over 5001-30000 cm
- Omtvistet grense
- Vannkant
- Vegkant
- - - Fiktiv grenselinje
- - - Teigdelelinje
- Punktfeste

Kommune: 5058 Åfjord
Eiendom: 5058/104/71/0/0

Målestokk 1:1000
Dato: 23.3.2026

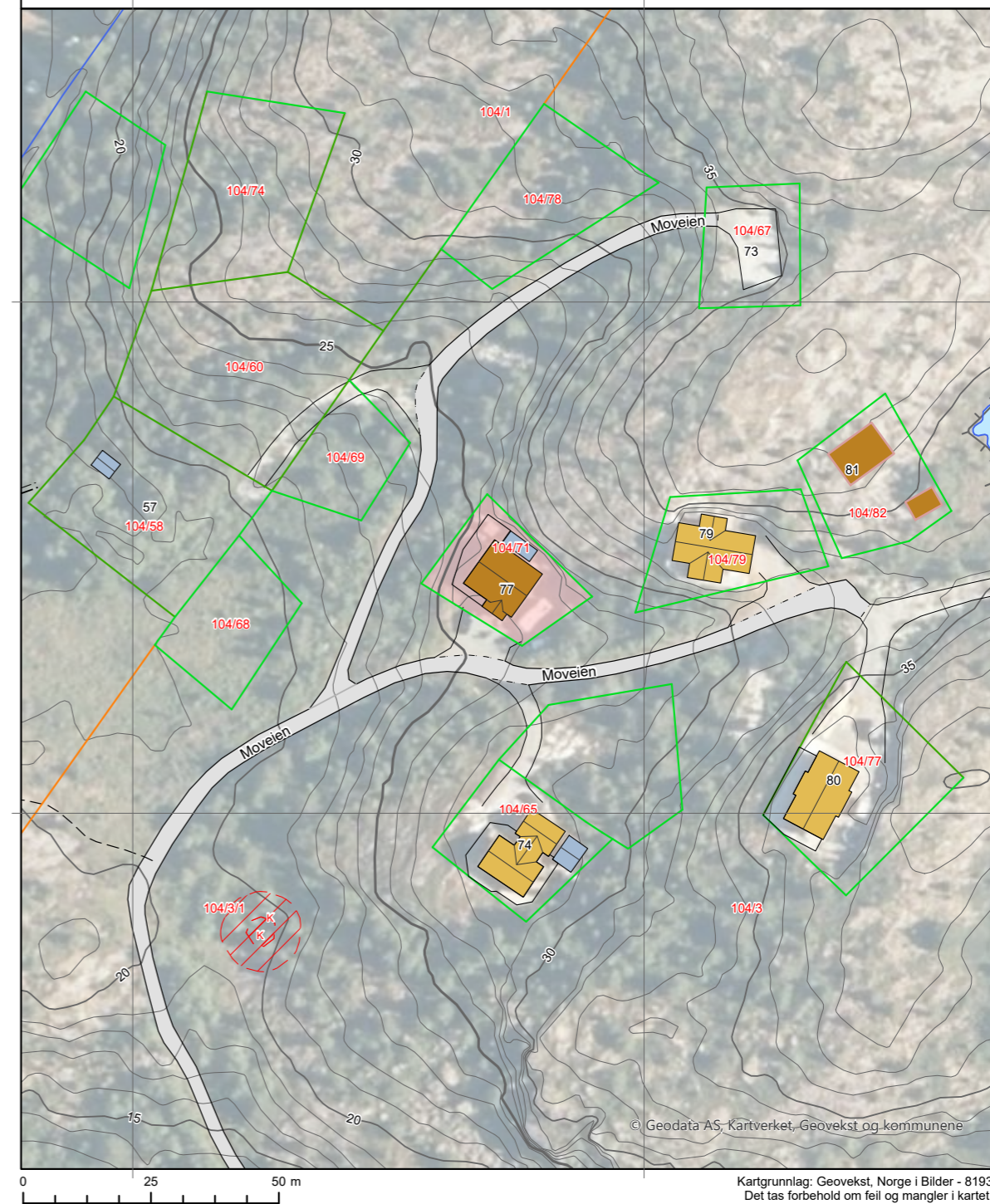

© Geodata AS, Kartverket, Geovekst og kommunene

Kartgrunnlag: Geovekst, Norge i Bilder - 8193
Det tas forbehold om feil og mangler i kartet.
Kartet kan ikke benyttes i byggesaksbehandling.

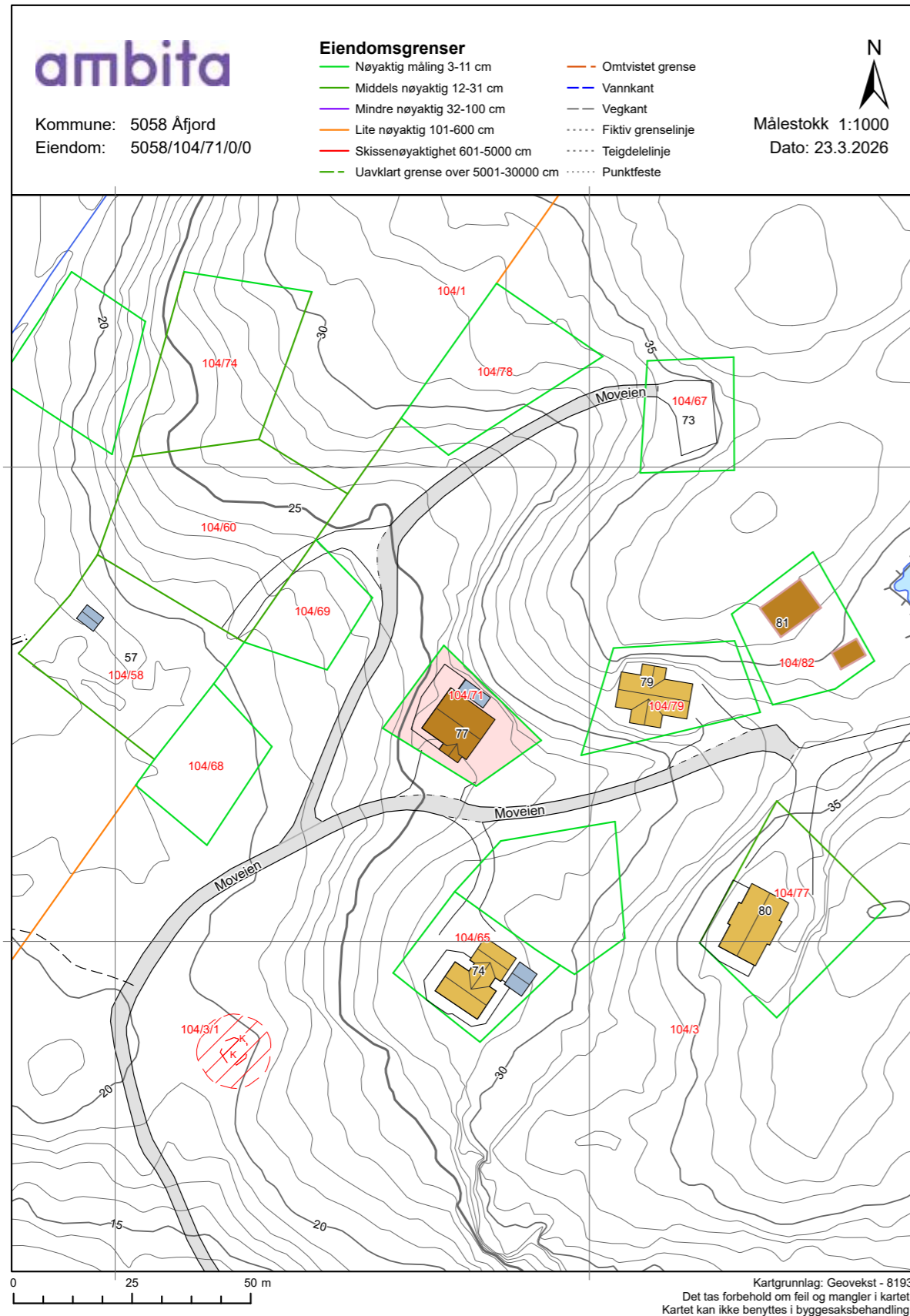

Tegnforklaring

- Adresspunkt
- Kulturminne - punkt
- Naturvernområde - punkt
- Kulturminne - flate
- Naturvernområde - flate
- Bygningslinjer
- Tiltaklinje
- Eiendomsgrenser**
- Middels - høy nøyaktighet, 3-30 cm
- Mindre nøyaktig, 31-199 cm
- Lite nøyaktig, 200-499 cm
- Skissenøyaktighet eller uviss, 500-9999 cm
- Stolpe
- Anlegg
- Veglinje
- Sti
- Traktorveg
- Bekk/kanal/groft
- Høydekurver**
- Metersnivå
- 5-metersnivå
- 25-metersnivå
- Forsenkning terreng
- Hjelpekurve
- Dybdekurve
- Valgt eiendom
- Bolig, uthus, landbruk
- Fritids-/sesongbosted
- Bygning, annen kjent type
- Bygning uten matrikkelinformasjon
- Parkeringsområde
- VegGåendeOgSykkende
- Trafikkøy
- VegKjørende
- Vassflater
- Bre
- AndreTiltak
- BygningTiltak, endring
- BygningTiltak, nybygg
- BygningTiltak, riving
- SamferdselTiltak
- Andre tiltakstyper/spesifiseringer

Verdifulle råd til deg som skal kjøpe bolig

For de aller fleste er et boligkjøp den største investeringen vi gjør i løpet av livet. Da er det viktig å være proaktiv (Proaktiv = tenke riktig først, handle riktig etterpå). Vi vil gjerne være Proaktiv på dine vegne, og gi deg noen gode råd på veien.

1. Før boligjakten starter

Før du begynner å kikke, er det enkelte kriterier som må være satt. Hvor vil du bo? Hva er din økonomiske smertegrense? Hvilke krav har du til boligen? Hva er viktig for deg? Kanskje må du ofre sjøutsikten for å få de tre nødvendige soverommene? En budrunde kan fort bli hektisk, for å holde hodet kaldt må du derfor ha prioriteringene dine klare.

2 Forberedelser før visning

Husk å innhente salgsoppgave og tilstandsrapport i forkant. Les grundig gjennom all informasjon – da er det enklere å notere ned eventuelle spørsmål til selve visningsdagen. Ikke glem eventuelle vedtekter og husordensregler. Er det tillatt å leie ut? Kan vi ta med kjæledyr? Vi anbefaler å få avklart alle spørsmål før du legger inn bud.

3. Gjør deg kjent i nrområdet

Det som er viktig for noen er ikke nødvendigvis viktig for andre. Noen ser etter nærmeste barnehage og trygge skoleveier. Andre ønsker seg gangavstand til dagligvare, buss eller studiesteder. Spør megler på visning eller eventuelt i forkant av visningen dersom det er noe som er spesielt viktig for deg å vite.

4. Få avklart hvor mye du kan låne

Snakk med rådgiver i banken din før visning å få en avklaring på finansiering. Sett en klar grense for hvor høyt du kan by. Ikke legg inn bud uten at du er sikker på at du har finansieringen i orden. Husk å ha i bakhodet at det påløper ulike utgifter i tillegg til å betjene et lån med renter og avdrag. De fleste borettslag og sameier har månedlige fellesutgifter. I tillegg kommer eiendomsskatt, kommunale avgifter, forsikring, strøm, oppvarming, fritid og lignende. En bolig kan også by på uforutsette utgifter og vedlikehold. Det er derfor smart å sette av et beløp i måneden til slikt.

5. Boligselgerforsikring (eierskifteforsikring) og boligkjøperforsikring

Boligselgerforsikring er selgers forsikring mot krav fra kjøper på grunnlag av skjulte feil og mangler. Når du selger bolig vil våre meglere alltid spørre deg om du vil tegne boligselgerforsikring. Boligkjøperforsikring derimot, dekker hjelp for kjøper til å vurdere og eventuelt fremsette klage etter kjøp av bolig. Forsikring gir kjøper tilgang til juridisk bistand fra tidspunkt for signering av kjøpekontrakt frem til 5 år etter overtakelsen. Dette inkluderer juridisk rådgivning, advokathjelp og håndtering av saken gjennom rettsapparat om nødvendig. Vi i Proaktiv Eiendomsmegling anbefaler, med få unntak, alle våre kjøpere å tegne boligkjøperforsikring.

Boligkjøperforsikring

Med vår boligkjøperforsikring får du en rettshjelpsforsikring som dekker juridisk bistand i eventuelle reklamasjonssaker mot selger. Med boligkjøperforsikring er du i trygge hender dersom du oppdager feil eller mangler ved boligen du har kjøpt.

Hvis boligen du har kjøpt har feil eller mangler du ikke ble gjort kjent med av selger eller megler, kan det være både frustrerende, tidkrevende og kostbart. Gjennom vår boligkjøperforsikring får du tilgang på hjelp fra advokater, saksbehandlere og jurister som er spesialiserte på eiendomskjøp. Forsikringen løper i 5 år etter overtakelsen, og dekker egne og eventuelle idømte saksomkostninger.

Kostnader for reparasjon av eventuelle feil eller mangler dekkes ikke av boligkjøperforsikringen. Slike kostnader vil man kunne kreve dekket av selger dersom eiendommen er mangelfull etter avhendingsloven. Skjulte feil, tilbakeholdte opplysninger og/eller mangelfulle/uriktige opplysninger gir grunnlag for henvendelse. Våre saksbehandlere vil da vurdere det rettslige grunnlaget basert på informasjonen som er mottatt.

Fordeler

Du trenger ikke betale saksomkostninger. En boligkjøperforsikrings hovedfunksjon er å dekke eventuelle saksomkostninger knyttet til en klage på boligkjøpet. Dette inkluderer kostnader til advokat og eventuelle rapporter som må utføres. Forsikringen dekker beløpet enten du taper eller vinner.

Forsikringen har ikke et tak

Mens en vanlig innbo- og husforsikring vanligvis har et tak på rundt kr 100 000 og en egenandel på ca. 20 %, så trenger du med boligkjøperforsikring ikke å bekymre deg for beløpet på saksomkostningene. Dette dekkes av forsikringssselskapet uansett hvor høyt det blir.

Den gir deg en ekstra trygghet

Er du bekymret for at du kanskje kan komme i konflikt med boligselger og at du ikke har råd eller lyst til å dekke saksomkostnader, kan det være betryggende å kjøpe en boligkjøperforsikring. Selger har i de fleste tilfeller tilgang til profesjonell hjelp, da bør du som kjøper av bolig også ha det.



Hva koster forsikringen?

Forsikringspremien trekkes i oppgjøret.

Borettslagseiendom:	kr 8 900
Seksjonert eiendom/aksjebolig:	kr 12 900
Enebolig/fritid/tomt:	kr 17 900

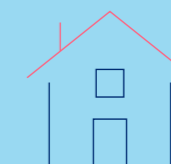

soderbergpartners.no/eiendom

Tilbehør og løsøre

I henhold til Avhendingsloven § 3-4 skal eiendommen, når annet ikke er avtalt, overdras med innredninger og utstyr som etter lov, forskrift eller annet offentlig vedtak skal følge med. Det samme gjelder varig innredning og utstyr som enten er fastmontert eller er særskilt tilpasset bygningen, jf. Avhendingsloven § 3-5. Loven inneholder ingen detaljert oversikt over hva som omfattes av «innredning og utstyr», og over hva som skal regnes som «fastmontert eller særskilt tilpasset».

Partene kan fritt avtale hva som skal følge med eiendommen ved salg. Bransjens liste over løsøre og tilbehør som skal følge med eiendommen, er en del av avtalen mellom kjøper og selger dersom ikke annet er opplyst i salgsoppgaven, kjøper har tatt forbehold i bud eller avtale på annen måte er inngått. Der intet annet er avtalt, vil løsøre og tilbehør medfølge slik dette fremkommer av avhl. § 3-4 og § 3-5 og denne oversikt.

Produkter og installasjoner som medfølger overdras uten noen form for garantier, utover eventuell gjenværende leverandørgaranti.

Dersom det er noe i nedenstående liste som ikke finnes på eiendommen, vil det heller ikke medfølge.

1. HVITEVARER medfølger der dette er spesielt angitt i salgsoppgaven.
2. HELDEKKENDE TEPPER følger med uansett festemåte.
3. VARMEKILDER, slik som ovner, kaminer, peiser, varmpumper og panelovner, følger med uansett festemåte. Frittstående biopeiser/ varmeovner og terrassevarmere medfølger ikke. Det følger ikke med varmekilder i rom som ikke har vegg- eller fastmonterte varmekilder på visning.
4. TV, RADIO OG MUSIKKANLEGG. TV-antennene og fellesanlegg for TV, herunder parabolantenne, og tuner/dekoder/tv-boks medfølger der dette eies av selger. Veggmontert TV/flatskjerm med tilhørende festeordning samt musikkanlegg følger ikke med (se også punkt 12).
5. BADEROMSINNREDNING/UTSTYR. Badekar, dusjkabinett, dusjvegger, alle fastmonterte speil og hyller, fastmonterte glass- og håndkleholdere, herunder håndklevarmere samt baderomsinnredning, medfølger.
6. GARDEROBESKAP medfølger, selv om disse er løse. Fastmonterte garderobehyller og knagger medfølger. Innredning i garderobeskap, for eksempel løse eller fastmonterte trådkurver, hyller, stenger og lignende, medfølger.
7. KJØKKENINNREDNING medfølger, herunder også åpne, fastmonterte hyller og løs eller fastmontert kjøkkenøy.
8. MARKISER, PERSIENNER og annen type innvendig og utvendig solskjerming, gardinoppheng, lamellgardiner og liftgardiner medfølger.
9. AVTREKKSVENTILASJONER av alle slag, samt fastmonterte aircondition/ventilasjonsanlegg, medfølger.
10. SENTRALSTØVSUGER medfølger med komplett anlegg, herunder slange, munnstykke mm.
11. LYSKILDER. Kupler, lysstoffarmatur, fastmonterte «spotlights», oppheng og skinner med spotlights samt utelys og hagebelysning medfølger. Vegglamper, krokhengete lamper, lysekroner, prismelamper og lignende som er koblet til sukkerbit eller stikkontakt følger likevel ikke med.
12. INSTALLERTE SMARTHUSLØSNINGER med sentral som styrer lys, varme, lyd o.l., samt tilhørende trådløse enheter som brytere, sensorer, kameraer, integrerte høyttalere el. medfølger. Enkle lysstyringssystem f.eks. med en sentral som kun styrer lyspærer eller smartpærer montert i sokkel medfølger likevel ikke.
13. UTVENDIGE SØPPELKASSER og eventuelt holder/hus til disse medfølger.
14. POSTKASSE medfølger.
15. UTENDØRS INNRETNINGER slik som flaggstang, fastmontert tørkestativ, samt andre faste uterangementer som f.eks. badestamp, boblekar/jacuzzi og liknende utendørs kar, lekestue, lekestativ, utepeis, fastmontert trommel til vannslange, medfølger. Guidekabel/ avgrensingskabel til robotgressklipper medfølger, men robotgressklipper og ladestasjon for denne medfølger ikke.
16. FASTMONTERT VEGGLADER/LADESTASJON TIL EL-BIL medfølger uavhengig av hvor laderen er montert.
17. SOLCELLEANLEGG med tilhørende teknisk infrastruktur medfølger.
18. GASSBEHOLDER til gasskomfyr og gasspeis medfølger.
19. BRANNSTIGE, BRANNTAU, feiestige og lignende medfølger der dette er påbudt. Løse stiger medfølger ikke.
20. BRANNSLUKNINGSAPPARAT, BRANNSLANGE og RØYKVARSLER medfølger der dette er påbudt. Det er eier og brukers plikt til å se til at utstyret forefinnes på enhver eiendom. Hvis annet ikke er uttrykkelig avtalt, skal dette derfor alltid følge med ved salg av eiendom.
21. SAMTLIGE NØKLER til eiendommen som selger er i besittelse av skal overleveres kjøper på overtakelsen, herunder nøkler til eventuelle boder, uthus, garasjeportåpner e.l. Låses boder, uthus e.l. med hengelås, skal lås og nøkler til disse medfølge.
22. GARASJEHYLLER, bodhyller, lagringshyller og oppheng til bildekk medfølger såfremt de er fastmontert.
23. Planter, busker og trær som er plantet på tomten, eller fastmonterte kasser og lignende er en del av eiendommen og medfølger i handelen.

Oversikten er utarbeidet av Norges Eiendomsmeglerforbund, Eiendom Norge og Advokatforeningens Eiendomsmeglingsgruppe, og er gjeldende fra 1. januar 2020.

Bud og budgivning

Fra 1. januar 2014 må alle bud og budforhøyelser som inngis til megler være skriftlig. Budgiver må legitimere seg overfor megler ved inngivelse av første bud, og bud skal være signert.

Å gi bud på eiendom som er for salg gjennom Proaktiv Eiendomsmegling gjøres via vår budgivningsplattform (bud-knapp) på eiendommens nettannonse på proaktiv.no eller finn.no.

Velges denne løsningen, oppfylles kravet til skriftlighet, signatur og legitimasjon av budgiver enten ved å benytte BankID (anbefales) eller ved å legge inn bilde av legitimasjon og signatur manuelt i løsningen.

Du mottar en SMS-kvittering (skriftlig mottaksbekreftelse) når ditt bud er registrert. Budgiver som ikke mottar bekreftelse etter å ha lagt inn bud, må snarest kontakte megler per telefon eller på annen måte.

Interessenter som ikke har anledning til å inngi bud via nettbasert budgivningsplattform, kan sende bud:

- Ved å innlevere utfylt og signert budskjema med kopi av legitimasjon til meglers kontor.

- På sms med vedlagt bilde av legitimasjon og bilde av signatur.

- På e-post med vedlagt bilde av legitimasjon og bilde av signatur.

Det advares mot å sende kopi av bankkort elektronisk.

Senere budforhøyelser kan inngis via den samme budgivningsplattformen (bud-knapp) som du finner på nettannonse, SMS ved å svare på tidligere mottatt sms-kvittering eller e-post til megleren for oppdraget. Kravet til signatur og legitimasjon gjelder kun det første budet.

Bud, som ikke er skriftlig eller som mangler enten budgivers signatur eller kopi av legitimasjon, samt bud som har kortere akseptfrist enn til kl. 12.00 dagen etter siste annonserte visning, vil, som hovedregel, ikke kunne formidles videre av megler.

Dersom akseptfrist ikke er angitt gjelder budet til kl. 15:00 første virkedag etter innlevering/siste annonserte visning.

Et bud er bindende for budgiver når budet er kommet til selgers kunnskap. Selger står fritt til å akseptere eller forkaste ethvert bud, og er derfor ikke forpliktet til å akseptere det høyeste budet på eiendommen.

Megler skal, i den grad det er nødvendig og mulig, informere de involverte i budrunden skriftlig om status i budgivningen. Megler er forpliktet til å legge til rette for en forsvarlig avvikling av budrunden. For at budene skal kunne bli behandlet og videreformidlet skriftlig til alle involverte parter, herunder

til selger for vurdering, må ethvert bud ha en tilstrekkelig lang akseptfrist. Selger må skriftlig akseptere budet før megler kan formidle budaksept til budgiver. Formidling av selgers aksept til budgiver må gjøres innen akseptfristens utløp.

Bud bør ha akseptfrist på minimum 30 minutter fra budet inngis.

Selger og kjøper har krav på å få utlevert kopi av budjournalen straks etter at handel er kommet i stand. Alle som har inngitt bud på eiendommen kan på forespørsel få en kopi av anonymisert budjournal etter at budrunden er avsluttet.

For øvrig vises til det «Forbrukerinformasjon om budgivning», som også er en del av salgsoppgaven

Budskjema

FOR EIENDOMMEN:

Moveien 77, 7177 REVSNES. Gnr. 104, bnr. 71, i Åfjord kommune, oppdragsnr.: 1320260157
Megler: Torill Sneve, mobil: 92269027, e-post: ts@proaktiv.no

UNDERTEGNEDE GIR HERVED FØLGENDE BUD PÅ OVENNEVNTE EIENDOM :

Kjøpesum kr: _____

Beløp med bokstaver kr: _____

+ omkostninger og evt. andel fellesgjeld iht. opplysninger i salgsoppgave.

Nærværende bud er bindende for undertegnede frem til og med den: _____ kl.: _____

Dersom annet ikke er angitt gjelder budet til kl. 15:00 første virkedag etter siste annonserte visning. I forbrukerforhold vil bud med kortere akseptfrist enn til kl. 12:00 første virkedag etter siste annonserte visning ikke bli videreformidlet til selger.

Eventuelle forbehold: _____

Undertegnede er kjent med at selger står fritt til å godta eller forkaste ethvert bud. Budgiver er kjent med forbrukerinformasjon om budgivning, som er en del av salgsoppgaven, og de forpliktelser budgiver påtar seg. Budgiver bekrefter å ha lest komplett salgsoppgave med alle vedlegg. Budet er bindende for budgiver når det er kommet til selgers kunnskap. Handelen er juridisk bindende for begge parter når selger har akseptert muntlig eller skriftlig, innenfor fristen. Undertegnede er kjent med at bud og budlogg vil bli fremlagt for kjøper ref. regler for budgivning. Ved flere budgivere gis gjensidig fullmakt til, hver for seg, å forhøye bud, motta aksept og/eller forestå alt i.f.m. budgivningen. Dersom bud sendes megler etter kontortid, må budgiver selv sørge for å gi megler beskjed per telefon i tillegg.

Ønsket overtagelsesdato: _____

Budet baseres på opplysninger og salgsvilkår som fremkommer av salgsoppgave datert: _____

KJØPET VIL BLI FINANSIERT SLIK:

Låneinstitusjon: _____ Referanse og tlf.nr.: _____ kr _____

Egenkapital: _____ kr _____

Totalt: _____ kr _____

BUDGIVERE:

Navn: _____

Navn: _____

Fødselsdato: _____

Fødselsdato: _____

Adr.: _____

Adr.: _____

Postnr.: _____ Sted: _____

Postnr.: _____ Sted: _____

Tlf.arb.: _____ Tlf.privat: _____

Tlf.arb.: _____ Tlf.privat: _____

E-post: _____ Arb.: _____

E-post: _____ Arb.: _____

Dato: _____ Sign.: _____

Dato: _____ Sign.: _____

LEGITIMASJON

LEGITIMASJON

Forbrukerinformasjon om budgivning

Sist oppdatert med virkning fra 1. juli 2025, i forbindelse med ikrafttredelse av endringer i eiendomsmeglingsloven.



Informasjonen er utarbeidet av Forbrukerrådet, Advokatforeningen ved Lovutvalget for eiendomsmegling, Eiendom Norge og Norges Eiendomsmeglerforbund, på grunnlag av bl.a. eiendomsmeglingsloven § 6-8.

Nedenfor gis en oversikt over de retningslinjer som anbefales ved budgivning på eiendommen. Avslutningsvis gis også en kort oversikt over de viktigste rettsreglene tilknyttet budgivning.

Før det legges inn bud på eiendommen oppfordres budgiver til å sette seg inn i all relevant informasjon om eiendommen, herunder salgsoppgave og tilstandsrapport.

GJENNOMFØRING AV BUDGIVNING:

1. Alle bud skal inngis skriftlig til megler, som formidler disse videre til selger. Med skriftlige bud menes også elektroniske meldinger som e-post og SMS når informasjonen i disse er tilgjengelig også for ettertiden. Kravet til skriftlighet gjelder også budforhøyelser, og motbud (bud fra selger), aksept eller avslag fra selger. Før formidling av bud til selger skal megler innhente gyldig legitimasjon og signatur fra budgiver. Kravet til legitimasjon og signatur er oppfylt for budgivere som benytter e-signatur som f.eks. BankID eller MiniID.

2. Et bud bør inneholde eiendommens adresse (eventuelt gnr/bnr), kjøpesum, budgivers kontaktinformasjon, finansieringsplan, akseptfrist, overtakelsesdato og eventuelle forbehold som for eksempel usikker finansiering, salg av nåværende bolig ol. Normalt vil ikke et bud med forbehold bli akseptert før forbeholdet er avklart. Konferer gjerne med megler før bud inngis.

3. Megler skal legge til rette for en forsvarlig avvikling av budrunden. I forbrukerforhold (dvs. der selger er forbruker) skal megleren ikke formidle bud med kortere akseptfrist enn kl. 12:00 første virkedag etter siste annonserte visning. Etter denne fristen bør budgiver ikke sette en kortere akseptfrist enn at megler har mulighet til, så langt det er nødvendig, å orientere selger, budgivere og øvrige interessenter om bud og forbehold. Dersom bud inngis med en frist som åpenbart er for kort til at megleren kan avvikle budrunden på en forsvarlig måte som sikrer selger og interessenter et tilstrekkelig grunnlag

for sine handlingsvalg, vil megler fraråde budgiver å stille slik frist.

4. Megler skal ikke formidle bud med forbehold om at budet eller forbehold i budet skal holdes skjult (hemmelig) for andre budgivere og interessenter.

5. Megleren vil uoppfordret gi sin vurdering av det enkelte bud overfor selger, når budet er gitt innenfor fristene i punkt 3.

6. Megleren skal, så langt det er nødvendig og mulig, holde budgiverne skriftlig orientert om mottatte bud, herunder budets størrelse, forbehold og akseptfrist. Megler skal så snart som mulig bekrefte skriftlig overfor budgivere at budene deres er mottatt. For øvrig vil megler, på forespørsel fra andre, opplyse om aktuelle bud på eiendommen, herunder relevante forbehold.

7. Kopi av budjournal skal gis til kjøper og selger uten ugrunnet opphold etter at handel er kommet i stand. Dersom det er viktig for budgiver å bevare sin anonymitet, bør budet formidles gjennom fullmektig.

8. Etter at handel har kommet i stand, eller dersom en budrunde avsluttes uten at handel er kommet i stand, kan en budgiver kreve kopi av budjournalen i anonymisert form.

VIKTIGE AVTALERETTSLIGE FORHOLD:

1. Det eksisterer ingen angrerett ved salg/kjøp av fast eiendom.

2. Når et bud er inngitt til megler og innholdet i budet er formidlet til selger (slik at selger har fått kunnskap om budet), kan budet ikke kalles tilbake. Budet er da bindende for budgiver frem til akseptfristens utløp, med mindre budet før denne tid avslås av selger eller budgiver får melding om at eiendommen er solgt til en annen. Man bør derfor ikke gi bud på flere eiendommer samtidig dersom man ikke ønsker å kjøpe flere enn en eiendom.

3. Selger står fritt til å forkaste eller akseptere ethvert bud, og er for eksempel ikke forpliktet til å akseptere høyeste bud.

4. Når en aksept av et bud har kommet frem til budgiver innen akseptfristens utløp er det inngått en bindende avtale.

5. Husk at et eventuelt bud fra selger til kjøper (såkalte «motbud»), avtalerettslig er et bindende tilbud som medfører at det foreligger en avtale om salg av eiendommen dersom budet i rett tid aksepteres av kjøper.



proaktiv.no



Torill Sneve

Daglig leder/ Eiendomsmegler

MNEF

922 69 027

ts@proaktiv.no

PROAKTIV

Proaktiv Eiendomsmegling Trondheim Syd

Søbstadvegen 1, 7088 HEIMDAL, 72 59 92 40, heimdal@proaktiv.no