

PROAKTIV

Velholdt 3-roms med alt man
behøver; garasjeplass m/lader,
heis og vestvendt balkong.

BRÅNÅSLIA 7



Våre kontorer

TRØNDELAG

• **Trondheim**
Bassengbakken 4,
7069 Trondheim
Tlf.: 73 99 22 55
trondheim.sentrum@proaktiv.no

• **Heimdal**
Søbstadveien 1, 7088 Heimdal
Tlf.: 72 59 92 40
heimdal@proaktiv.no

• **Moholt**
Brøsetveien 168,
7069 Trondheim
Tlf.: 73 20 26 50
moholt@proaktiv.no

MØRE OG ROMSDAL

• **Ålesund**
Løvenvoldgata 7, 6002 Ålesund
Tlf.: 91 73 83 52
jon@proaktiv.no

VESTLAND

• **Småstrandgt.**
Småstrandgaten 6, 5014 Bergen
Tlf.: 55 36 40 40
proaktiv.bergen@proaktiv.no

• **Sandviken**
Chr. Michelsensgt. 5A, 5012 Bergen
Tlf.: 55 30 32 00
sandviken@proaktiv.no

• **Arna & Åsane**
Myrdalsvegen 22, 5130 Nyborg
Tlf.: 47 50 69 11
arna.aasane@proaktiv.no

• **Voss**
Vangsgata 16, 5700 Voss
Tlf.: 56 52 19 50
voss@proaktiv.no

ROGALAND

• **Haugesund**
Haraldsgata 139, 5527 Haugesund
Tlf.: 90 84 36 56
haugesund@proaktiv.no

• **Stavanger**
Løkkeveien 52, 4008 Stavanger
Tlf.: 51 52 75 75
stavanger@proaktiv.no

• **Sandnes**
Langgata 3, 4306 Sandnes
Tlf.: 51 66 88 00
sandnes@proaktiv.no

• **Sola**
Solakrossen 13, 4050 Sola
Tlf.: 98 08 94 03
sola@proaktiv.no

• **Jæren**
Torgvegen 2, 4350 Kleppe
Tlf.: 51 48 22 00
jaeren@proaktiv.no

AGDER

• **Kristiansand**
Fjellgata 4, 4612 Kristiansand
Tlf.: 45 90 91 00
kristiansand@proaktiv.no

OSLO

• **Briskeby**
Løvenskioldsgt. 23, 0260 Oslo
Tlf.: 22 44 24 00
briskeby@proaktiv.no

AKERSHUS

• **Lørenskog**
Rådmann Paulsens gate 28
1461 Lørenskog
Tlf.: 67 90 40 10
lorenskog@proaktiv.no

• **Lillestrøm**
Storgata 5A, 2001 Lillestrøm
Tlf.: 63 80 59 90
lillestrom@proaktiv.no

BUSKERUD

• **Drammen, Lier & Holmestrand**
Albums gate 15, 3016 Drammen
Tlf.: 97 74 42 47
drammen.lier@proaktiv.no

ØSTFOLD

• **Sarpsborg**
Torggata 8, 1707 Sarpsborg
Tlf.: 69 12 60 60
borg@proaktiv.no

BRÅNÅSTUNET BORETTSLAG

Her bor man i et hyggelig område med kort vei til hverdagens nødvendigheter.



NØKKEL- INFORMASJON

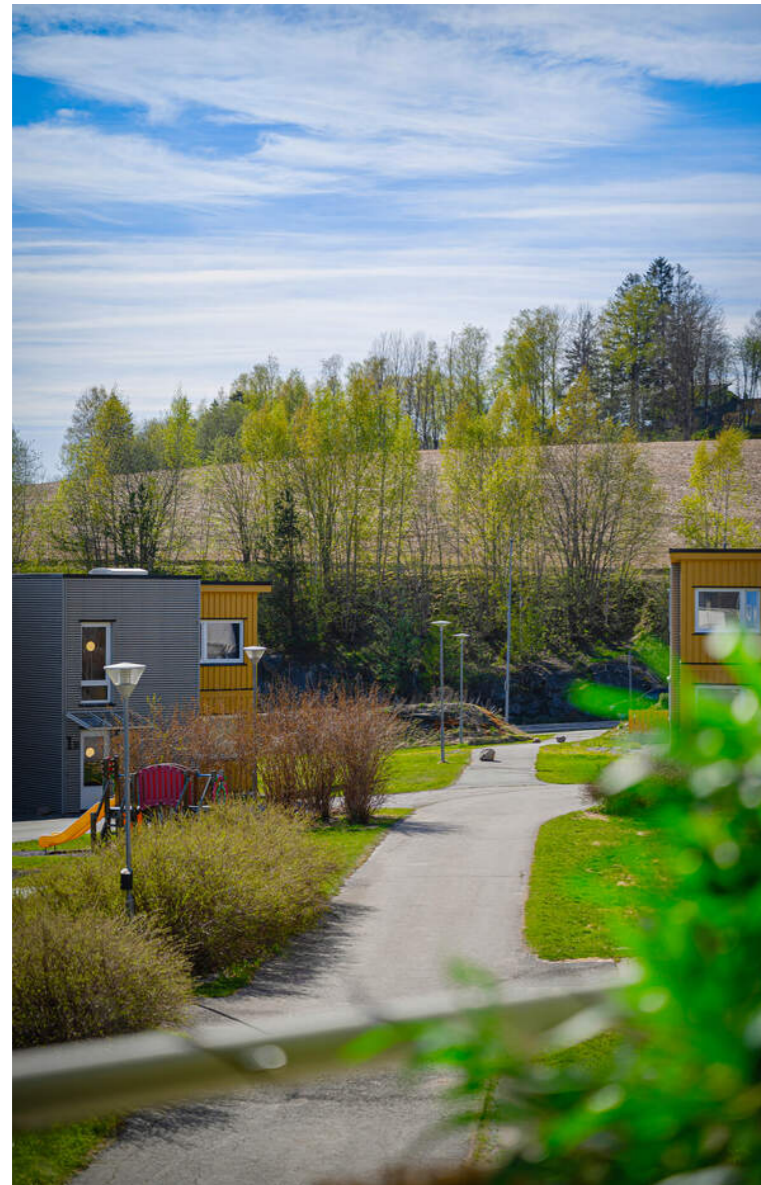

Adresse: Brånåslia 7, 2019
SKEDSMOKORSET

Gnr./Bnr.: Gnr. 39, bnr. 28, andelsnr. 15,
org.nummer 993872091 i BRÅNÅSTUNET
BORETTSLAG

Prisantydning: 4.200.000,-

Omkostninger: 9.990,-

Andel fellesgjeld: 32.818,-

Totalpris: 4.242.808,-

Boligtype: Andelsleilighet

Byggeår: 2009

Rom/soverom: 3/2

BRA: 82 m²

BRA-i: 76 m²

Etasje: 2

Garasje/Parkering: Det medfølger en
biloppstillingsplass i garasjeanlegg med
elbil- lader.

Tomt: 7256.4 m²

Felleskostnader pr. mnd.: 6.930,-

Felleskostnader inkl.: Garasjeplass,
kommunale avgifter, renter og avdrag på
fellesgjeld, felles byggforsikring,
grunnpakke tv/internett, drift og
vedlikehold m.m.

INNHold

2	4	8	10
Nøkkelinformasjon	Nærområdet	Fasade/ute	Stue/kjøkken
14	17	18	22
Soverom	Bad	Inngang	Boligen i bilder
24	30	71	
Kjerneinformasjon	Vedlegg	Budskjema	



DITT NYE NÆROMRÅDE

Kommune: Lillestrøm / Område: Brånåsen

Med en ny bolig følger en ny beliggenhet. Du kjøper på mange måter hva området rundt har å by på. Butikker, turområder, avstand til skoler og barnehager, eller studiesteder og kulturelle scener. Bor du riktig - har du det bedre.

Beliggenhet

Leiligheten i Brånåslia 7 ligger i et sentralt nabolag på Skedsmokorset med kort vei til hverdagens nødvendigheter.

Skedsmo Senter ligger ca. 5 minutter unna og har de siste årene blitt betydelig oppgradert med 23 nye butikker og større arealer på eksisterende butikker. Her finner du alt fra postkontor, apotek, frisør, møbelbutikk, kjøreskole, helsekost, vinmonopol, flere restauranter og klesbutikker. Til den daglige handelen ligger Extra Brånåsen rett nedenfor borettslaget. Det er også kort vei til Rema 1000 og Kiwi, som begge ligger på Holt Vestvollen.

Ønsker du ytterligere servicetilbud er det kort avstand til det gode sentrumsliv i Lillestrøm. I Lillestrøm har man et stort utvalg av forretninger og servicetilbud med bl.a. Lillestrøm Torv med 80 butikker, gågate med spennende nisjeforretninger, vinmonopol, restauranter med smaker fra fjern og nær, kino, idrettsanlegg og



OFFENTLIG TRANSPORT

Brånåslia Linje 340	2 min 0.2 km
Leirsund stasjon Linje R13	8 min 5.8 km
Oslo Gardermoen	22 min
Oslo S Totalt 24 ulike linjer	23 min 21.7 km

DAGLIGVARE

Coop Extra Brånåsen PostNord, søndagsåpent	2 min 0.2 km
Kiwi Holt Vestvollen PostNord	10 min 0.9 km

VARER/TJENESTER

Skedsmo senter	5 min
Apotek 1 Holt Vestvollen	10 min

SPORT

Brånås Ballspill, fotball	10 min 0.8 km
Tandberg - balløkke Ballspill	11 min 1 km
Fresh Fitness Skedsmokorset	4 min
SATS Skedsmokorset	5 min

LADEPUNKT FOR EL-BIL

Extra Brånåsen	2 min
Branås Skole - Lillestrøm Kommune	12 min



flere treningssentre. Flere kjedebutikker, nisjebutikker og shoppingssentre finnes både i Lillestrøm samt Strømmen som har et av Norges største shoppingssentre med ca. 200 butikker og spennende spisesteder. Tar du bilen er du på Strømmen Storsenter på kun 10 minutter.

Fra Brånåslia er det korte avstander til skog og mark i fantastiske Tæruddalen. Her er det noe for alle, enten om man ønsker rolige rusleturer eller spreke løpeturer. Tæruddalen er

Et innblikk i ditt nye nærområde og hva det har å by på.
Passer det dine ønsker og behov?

for mange en innfallsport til Romeriksåsen fra syd. Herfra går det en lyssatt rundløype (4,3 km) med forbindelse videre innover i Romeriksåsen via Ringdalshytta. For de som liker alpint, har man muligheter for dette både i Nylendlia, Marikollen i Rælingen og Varingskollen i Nittedal. Dette er et meget barnevennlig område med nærhet til fotballbane, ballbinge, grus - og gressbaner på Skedsmo Stadion.

Skulle været forhindre utendørstreningen, er det ikke langt til Avancia Sport Center eller Fresh Fitness, begge beliggende på Skedsmokorset.

Fra leiligheten er det nærhet til Brånås skole. Det er også kort vei til Åsenhagen barneskole med trinn fra 1-7. klasse. Åsenhagen skole ligger flott til i landlige omgivelser med marka som nærmeste nabo. Skolen har 510 elever fordelt på 23 klasser. Skolefritidsordningen har i dag ca. 150 barn. På ungdomstrinnet går elevene på Tæruddalen ungdomsskole. Det finnes flere videregående skoler i nærområdet, som for eksempel Strømmen, Lillestrøm, Skedsmo og Rælingen videregående skole. Brånåstoppen FUS og Solhaug barnehage ligger også i nærheten med flotte turområder og natur i gangavstand.

BOLIGMASSE



21% enebolig
79% blokk



Skedsmokorset er et kollektivt knutepunkt med meget gode forbindelser til blant annet Oslo (Direkte til Oslo S med buss 332), Lillestrøm og Oslo lufthavn, Gardermoen. Nærmeste bussholdeplass ligger noen hundre meter unna og heter "Brånåslia". Fra Lillestrøm stasjon er det hyppige togavganger til Oslo s med en reisetid på kun 10 minutter. Fra Brånåsen er det god adkomst til E6, og med bil tar det ca. 8 min til Lillestrøm, 10 min til Strømmen, 20 min til Oslo S og 20 min til Oslo lufthavn.

Bebyggelse

Området består primært av blokkbebyggelse.

Adkomst

Se kartfunksjonen i boligannonen eller på eiendommens hjemmeside for veibeskrivelse. Ved å trykke på kartet får du enkelt tilgang til en spesifisert reiserute fra ønsket startdestinasjon til den aktuelle boligen. Det vil bli skiltet med Proaktivs visningsskilt under annonserte visninger.

SKOLER

Brånås skole (1-7 kl.) 299 elever, 14 klasser	13 min 1.1 km
Sten-Tærud skole (1-7 kl.) 287 elever, 16 klasser	17 min 1.4 km
Oks friskole (1-10 kl.) 358 elever, 27 klasser	20 min 1.8 km
Tæruddalen skole (8-10 kl.) 386 elever, 18 klasser	4 min 2.9 km
Lillestrøm videregående skole 800 elever, 34 klasser	10 min 5.5 km
Skedsmo videregående skole 1000 elever	10 min 5.9 km

BARNEHAGER

Romerike barnehage Solhaug (0-6 år) 47 barn	8 min 0.6 km
Brånåstoppen Fus barnehage (0-5 år) 80 barn	12 min 0.9 km
Sten-Tærud barnehage (0-5 år) 104 barn	12 min 1 km





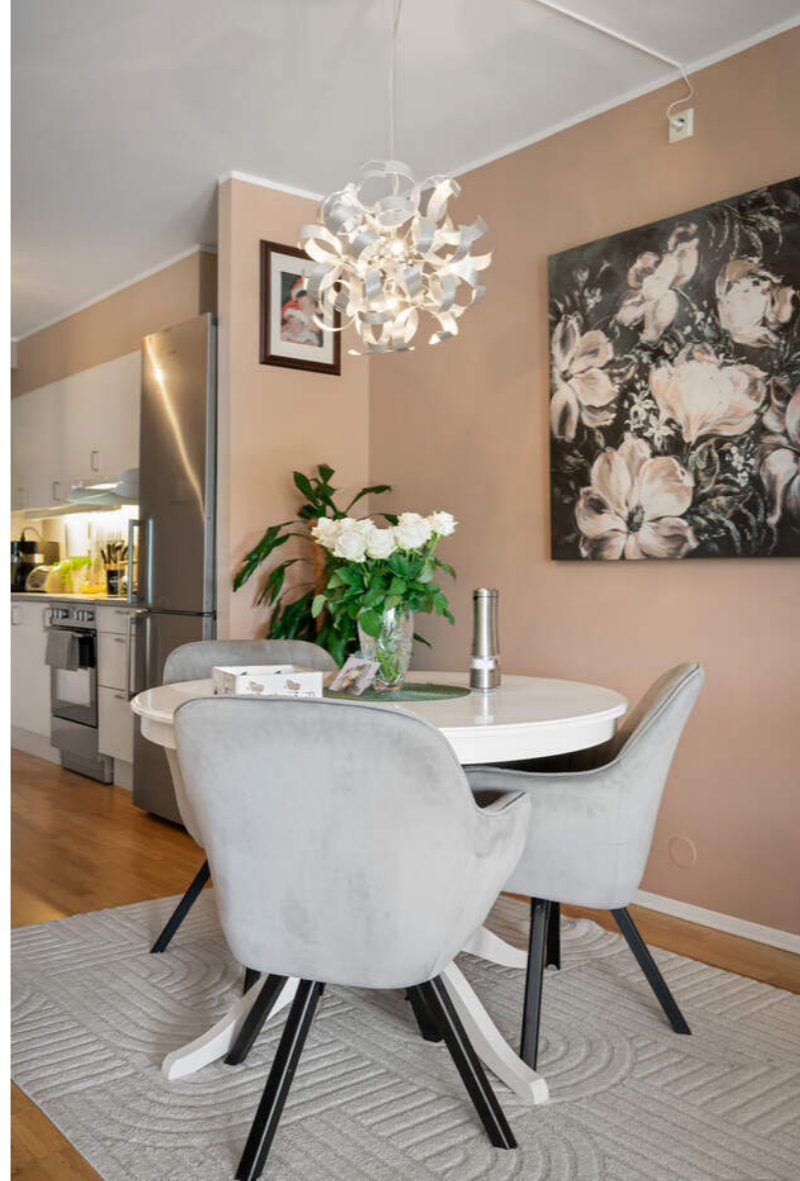









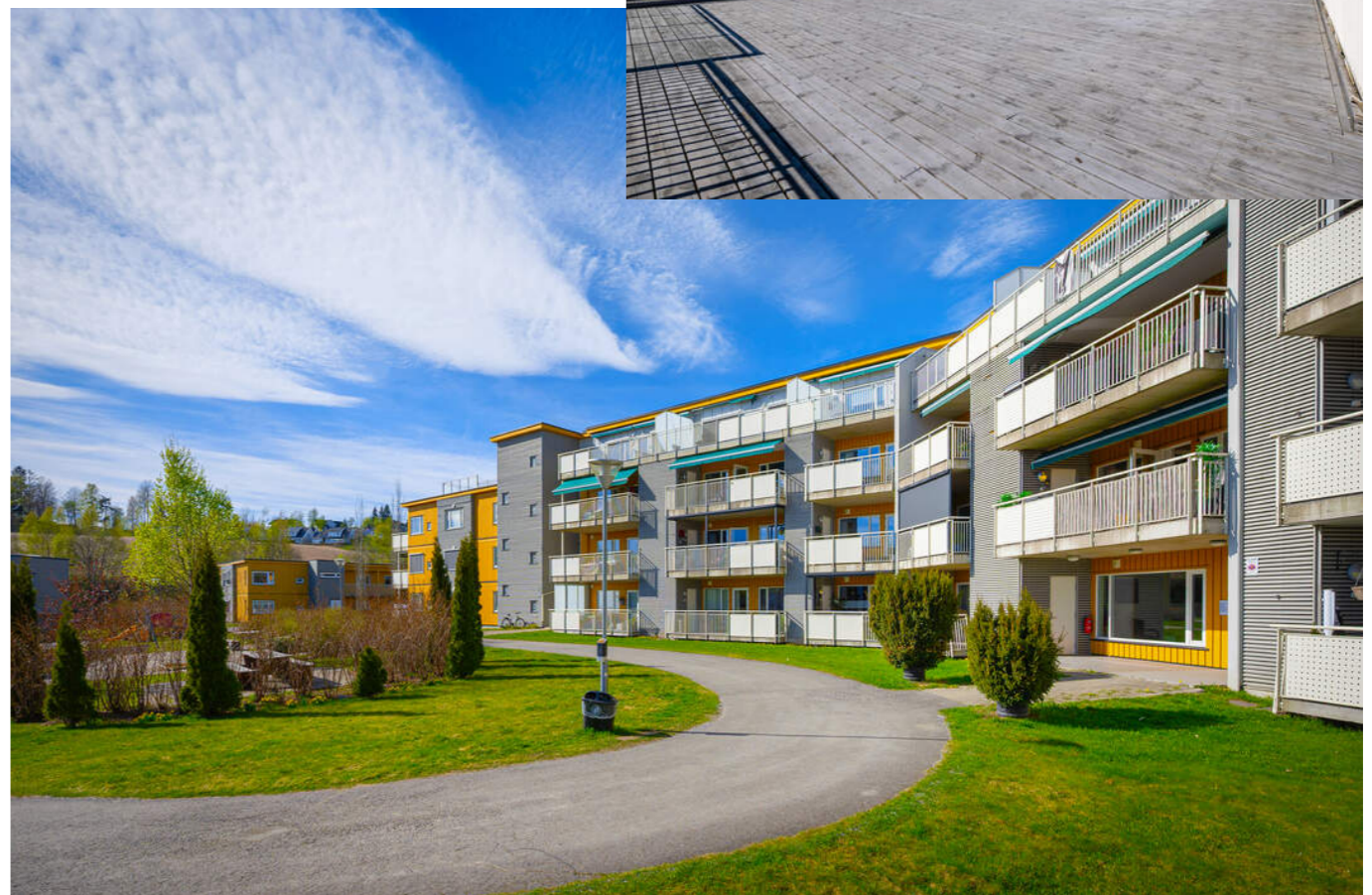
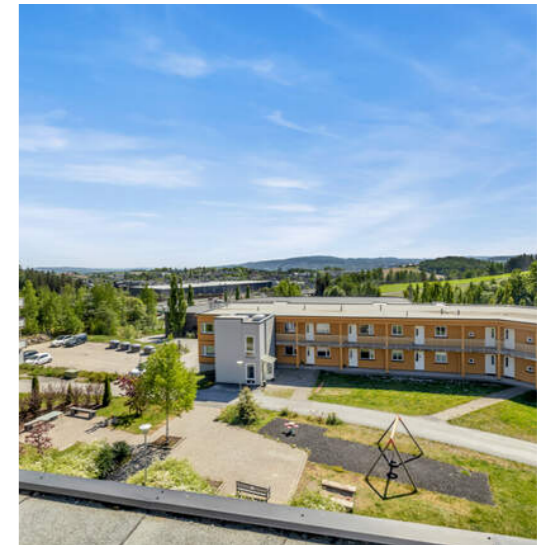

PRAKTISK INFORMASJON

Parkering

Det medfølger en biloppstillingsplass i garasjeanlegg med elbil- lader.

Tomtestørrelse

7 256 m²

Beskrivelse av tomt

Felleseiendommen er pent opparbeidet med asfalterte internveier, plenarealer og beplantninger, samt lekeplass med lekeapparater og sandkasse. Det er også steinbelagt uteområde med felles sittegrupper og felles utegrill. Alle beboerne har også tilgang til en felles takterrasse, og det er gjesteparkeringsplasser utendørs.

TAKST OG TILSTAND

Byggemåte

Tilstandsrapporten er en teknisk gjennomgang av boligen og angir bla. eventuelle byggetekniske avvik, konsekvensen av disse, samt kostnadsoverslag på utbedring av avvik som er gitt TG3.

TILSTANDSGRADER :

TG0: Ingen avvik.

TG1: Mindre avvik.

TG2: Vesentlige avvik og mindre avvik som etter NS 3600 gir

TG2.

TG3: Store eller alvorlige avvik.

TGIU: Ikke tilgjengelig for undersøkelse

Av rapporten fremgår TGIU (tilstandsgrad ikke undersøkt), TG2 og TG3 som angir avvik fra normal slitasje, høy alder, bygningsdel som må utbedres, beskrivelser av avvik på undersøkte bygningsdeler uten tilstandsgrad mm.

Boligen har fått følgende TG2:

- Etasjeskille/gulv mot grunn: Målt høydeforskjell på mellom 10 - 20 mm innenfor en lengde på 2 meter.

- Dører: Dør til soverom tar i karm.

- Bad: Svertesopp er registrert. Det er observerte aldersrelaterte forhold i fuger. Mer enn halvparten av forventet brukstid er passert på membranløsningen. Badet er av eldre dato, og betydelig del av forventet levetid på membran er brukt opp. Forholdet gir økt risiko for fremtidige fuktskader.
- Vannledninger: Det mangler tettemuffer i enden av varerør på rør-i-rør-system.

Avvik på undersøkte bygningsdeler uten tilstandsgrad:

Det er ikke foretatt radonmålinger, og bygget er heller ikke utført med radonsperre.

Tilstandsrapporten er inntatt i salgsoppgaven og inneholder ytterligere informasjon om byggemåte, årsak bak tilstandsgrader, konsekvens og anslag på eventuelle utbedringskostnader. Ettersom kjøper regnes å være kjent med forhold som tydelig fremkommer av tilstandsrapporten oppfordres interessenter til å sette seg grundig inn i rapporten i sin helhet og kontakte bygningsakkyndig ved eventuelle bygningstekniske spørsmål.

Bygningsakkyndig

Jo Henrik Stigen (befaringsdato: Onsdag, 6. mai 2026)

Sammendrag selgers egenerklæring

- Er det utført arbeid på bad, vaskerom eller toalettrom? 2023. Det ble byttet baderomsinnredning.

-Er det utført radonmåling?

Jeg vet at sameiet har gjort en kontroll, men jeg har ikke sett noe resultat.

Innhold

Leiligheten ligger i 2. etasje og består av entré, stue, kjøkken, bad, to soverom og omkleddingsrom.

Balkong med utebod + én ekstern bod i kjelleren.

Garasje plass.

Areal

Bruksareal:

Kjeller

BRA-e: 4 kvm

Total BRA: 4 kvm

2. etasje

BRA-i: 76 kvm

BRA-e: 2 kvm

Total BRA: 78 kvm

Terrasse- og balkongareal:

2. etasje: 16 kvm

Arealene er oppgitt av bygningsakkyndig på grunnlag av NS3940(2023). Eventuelle betegnelser på rom er angitt ut fra faktisk bruk, uavhengig av hva som er godkjent hos bygningsmyndighetene. Vedlagte plantegninger er ikke målbare.

Standard

En gjennomgang av boligens rom:

Entré:

Trappefri adkomst via heis og en hyggelig, felles svalgang. Her går man tørrskodd ut av bilen og inn ytterdøren hjemme.

Entreen gir et hyggelig førsteintrykk og har lyse overflater, parkettgulv og skyvedørsgarderobe med speilfronter. Mellom entré og stue er det montert en dør med glassfelt som bidrar til å skjerme mot støy og gir mulighet for bedre temperaturkontroll mellom rommene.

Stue og kjøkken:

Gjennomgående allrom med stue og kjøkken i åpen løsning, samtidig i definerte soner. Rommet har tilsvarende interiør som entreen, med malte overflater og parkett på gulvet. Det er også godt med lysinnslipp i begge retninger samt utgang til balkongen. Plass til å møblere med både spisebord og sofagrupper med mediemøblement.

Kjøkkenet i egen sone med innredning langs to vegger. Lyse, glatte fronter og benkeplate i laminat med nedfelt kum under vinduet. Kjøkkenet har opplegg for vaskemaskin, fliser mellom over- og underskap, samt tilkoblet ventilator over kokeplassen.

Balkong:

Stor og solrik balkong på ca. 16 kvm vendt mot vest. Balkongen har fine utsiktsforhold og tilgang til en praktisk utebod på ca. 2 kvm. Balkongen har takoverbygg, markise, stikk og utebelysning. God plass til grill og utemøbler.

Baderom:

Romslig bad med flislagte overflater, gulvvarme og to innganger - en fra gangen og en i fra walk-in closet og soverom. Badet er innredet med toalett, dusj med innfellbare dører og servant nedfelt i skuffeseksjon med speil m/integrert belysning over. Opplegg for vaskemaskin på badet.

Soverom:

Leiligheten har to gode soverom med plass til seng, nattbord og garderobeløsning. Hovedsoverommet er innredet med behagelig vegg-til-vegg-teppe og har direkte adkomst til et romslig walk-in closet med gode oppbevaringsmuligheter. Fra garderoberoommet er det videre inngang til badet.

Oppvarming

Elektrisk oppvarming med enkelte panelovner. Gulvvarme på badet.

Dersom rom for varig opphold ikke har vegg- eller fastmonterte varmekilder ved visning følger dette heller ikke med.

Info energiklasse

Alle eiendommer som selges/leies ut skal ha energiattest. Unntak gjelder blant annet for frittstående bygninger med bruksareal mindre enn 50 m². Det er eier som plikter å fremlegge energiattest og er selv ansvarlig for at opplysningene er riktige. For ytterligere informasjon se www.energimerking.no. Dersom eier har energimerket eiendommen vil komplett energiattest fås ved henvendelse til megler.

Hvitevarer

Det gjøres oppmerksom på at kun integrerte hvitevarer på kjøkkenet medfølger ved overdragelsen. Medfølgende hvitevarer leveres uten noen form for garantier, ut over eventuell gjenværende leverandørgaranti.

Energimerke

Rød D

Info strømforbruk

Strøm blir betalt akonto i felleskostnadene.

KJERNEINFORMASJON

ØKONOMI

Forretningsfører

OBOS Eiendomsforvaltning

Om borettslaget

Borettslaget består av 49 andelsleiligheter.

Kjøper du en andel i et borettslag blir du eier av en andel som gir deg enerett til å bruke en bestemt bolig i borettslaget. Borettslaget eier eiendommen og tomten. Du eier altså ikke boligen direkte, men indirekte gjennom at du eier en andel som gir bruksrett til boligen. Når du kjøper en andel i et borettslag må du forholde deg til borettslagets vedtekter og husordensregler.

Felleskostnader pr. mnd

6.930,-

Felleskostnader inkluderer

Garasjeplass, kommunale avgifter, renter og avdrag på fellesgjeld, felles byggforsikring, grunnpakke tv/internett, drift og vedlikehold m.m.

Fordeling av månedlige felleskostnader:
Felleskostnader 5 635,00,-
Energi 1 295,00,-

Felleskostnader kan justeres av borettslaget i henhold til vedtak fattet av årsmøte/generalforsamling, samt ved endringer i kostnadsnivå, herunder renteendringer, offentlige avgifter og andre løpende driftskostnader.

Andel fellesgjeld

32.818,- per torsdag, 4. juni 2026

Lånebetingelser fellesgjeld

Selskapets totale lån og vilkår:
Bank: OBOS-banken AS
Lånenr.: 98207476552
Lånetype: Annuitetslån
Rentesats: 5,19%
Restsaldo 21 614 389,02
Innfrielsesdato: 30.12.2049
Type rente: Flytende rente
Terminer i året: 12
IN-avtale: Ja

Bank: OBOS-banken AS
Lånenr.: 98207476560
Lånetype: Annuitetslån
Rentesats: 5,19%
Restsaldo 6 408 292,52
Innfrielsesdato: 30.03.2050
Type rente: Flytende rente
Terminer i året: 12
IN-avtale: Ja

Bank: OBOS-banken AS
Lånenr.: 98207650110
Lånetype: Annuitetslån
Rentesats: 5,19%
Restsaldo 1 363 365,00
Innfrielsesdato: 30.10.2037

Type rente: Flytende rente
Terminer i året: 12
IN-avtale: Nei

Selskapet har avtale om IN ordning. Alle IN-lån er nedbetalt pdd.

Det gjøres oppmerksom på at borettslaget kan ha mottatt varsel om renteendring eller nye lån som ikke er iverksatt pr dags dato.

Andel fellesformue

58.926,- per onsdag, 31. desember 2025

Regnskap / Budsjett / Kostnadsøkninger

Årsregnskapet for 2025 foreligger ikke på tidspunkt for utforming av prospekt. Tall knyttet til regnskapet hentet fra årsregnskap for 2024.
Årsregnskapet for 2024 viser et positivt driftsresultat på kr. 5 798 056,- ,og et positivt årsresultat på kr. 3 749 963,-.
Borettslaget disponible midler pr. 31.12.2024 var kr. 1 534 381,-.

Info fra styreleder:

- Vi har flere planlagte prosjekter fremover. Det skal bores hull og settes inn større sluk i alle terrasser fra 2. etg og opp, og samtidig monteres takrenner i 4. etg. samt nedløpsrør på fasaden. I tillegg skal alle spileveggene (den grå delen av bygget) byttes ut pga råte.
- Det er ikke budsjettert med økning av fellesutgiftene før i 2031. Da budsjetteres det med en økning på 10% (mellom Kr. 650 og 900 avhengig av størrelse på leilighet).
- Borettslaget kommer til å utvide lånerammen på vårt lån i OBOS-banken fra 2 mill til 6 mill for å gjøre ovennevnte utbedringer samt følge vedlikeholdsplan.
- Borettslaget har inngått avtale med Telia om at de bygger nytt fibernet for oss. Denne jobben blir gjort i løpet av året, fortrinnsvis før høsten. Avtalen med Telia har 5 års bindingstid.
- Borettslaget er ikke i noen rettsvist.
- Garasjeplass 12 tilhører denne leiligheter, og er dekket inn under fellesutgiftene.

Vi oppfordrer alle til å sette seg inn i vedtekter, husordensregler, regnskap, budsjett og årsberetning. Dokumentene vil være tilgjengelig hos meglerforetaket. Det gjøres oppmerksom på at fellesgjeld og felleskostnader kan variere over tid som følge av beslutninger foretatt i borettslagets styre og/eller generalforsamling.

Forkjøpsrett

Det praktiseres ingen forkjøpsrett for borettslaget.

Styregodkjennelse

Kjøper av andelen må godkjennes av borettslagets styre for å ta boligen i bruk. Kjøper bærer selv risikoen for at godkjenning blir gitt og må videreselge boligen for egen regning og risiko dersom styret ikke godkjenner kjøper som ny andelseier. Overtakelse, hjemmeloverføring og oppgjør vil uansett bli

gjennomført i henhold til kontrakt. Styregodkjennelse kan ikke nektes uten saklig grunn. Kun fysiske personer kan være andelseiere, og ingen kan eie mer enn én andel.

Dyrehold

Husdyr er tillatt, men dersom husdyrhold er til betydelig sjenanse for andre beboere kan styret fatte vedtak i enkeltstående tilfelle om at husdyr nektes. Hundeeiere bes påse at hunder ikke gjør sitt fornødne på fellesarealer, men ta med dyr utenfor området.

Forsikring

Forsikringselskap Tryg Forsikring
Polisenummer3321599

Sikringsordning

Sikringsfond er en forsikringsordning som dekker tap borettslaget får som følge av at andelseiere misligholder betaling av løpende fellesutgifter. Medlemskap i sikringsordning kan tegnes av det enkelte borettslag, eller av boligbyggelag på vegne av tilknyttede borettslag. Borettslaget er sikret mot tap av felleskostnader i Skadeforsikringselskapet Borettslagenes Sikringsordning AS. Borettslaget er, etter gjeldende bestemmelser fastsatt av finansieringsselskapet, sikret mot tap som følge av at en andelseier unnlater å betale sine felleskostnader. Avtalen om sikring er gyldig til avtalen sies opp av en av partene.

Formuesverdi primær

1.306.830,- for 2024

Formuesverdi sekundær

5.227.321,- for 2024

Info formuesverdi

Stortinget har vedtatt en ny modell for beregning av formuesverdi for bolig. Den nye utregningsmodellen beregner boligverdier basert på grunnkretser i stedet for kommuner, og skal benyttes fra og med inntektsåret 2026.

Dette kan medføre at markedsverdien settes høyere eller lavere enn tidligere og innebærer at både selger og megler kan benytte tall som ikke nødvendigvis er oppdaterte på tidspunktet for utarbeidelse av salgsoppgaven.

Det tas derfor forbehold om at formuesverdien kan bli endret og eventuelt øke ved endelig fastsettelse i skatteåret.

For primærbolig utgjør formuesverdien 25 % av beregnet eller dokumentert markedsverdi opptil kr 10 000 000, og deretter 70 % av den delen som overstiger dette beløpet. For sekundærbolig utgjør formuesverdien 100 % av beregnet eller dokumentert markedsverdi.

Andre utgifter

Ny eier må belage seg på bl.a. følgende faste løpende kostnader: Strøm, forsikring, fellesutgifter og ellers løpende

Kjerneinformasjon

abonnement.

Forbruk og utgifter vil variere avhengig av antall medlemmer i husstanden, ønsket innetemperatur, fordelsavtaler, kanalvalg, hastighet på internett etc.

OFFENTLIGE FORHOLD

Ferdigattest/Midlertidig brukertillatelse

Ferdigattest er en sluttattest fra bygningsmyndighetene om at et søknadspliktig tiltak er ferdigstilt. At evt. ferdigattest / midl. brukstillatelse eksisterer, gir ingen garanti for at det ikke er utført arbeid som ikke er byggemeldt eller godkjent.

Det foreligger ikke ferdigattest, men midlertidig brukstillatelse var gitt 01.07.2009.

Det foreligger ferdigattest for bruksendring fra bod til soverom datert 22.11.2022A.

Det foreligger driftstillatelse på personheis i bygget datert 03.07.2009.

Tinglyste heftelser og rettigheter

På eiendommen er det tinglyst følgende heftelser og rettigheter som følger eiendommens matrikkel ved overskjøting til ny hjemmelshaver:

3205/39/28:
24.09.2004 - Dokumentnr: 16142 - Best. om vann/kloakkledn. Rettighetshaver: Knr:3205 Gnr:39 Bnr:423
Bestemmelse om anlegg og vedlikehold av ledninger m.m. Gjelder denne registerenheten med flere

16.11.2006 - Dokumentnr: 564352 - Erklæring/avtale Bestemmelse om anlegg og vedlikehold av ledninger m.m. Med flere bestemmelser
Gjelder denne registerenheten med flere

03.03.2008 - Dokumentnr: 184694 - Erklæring/avtale Rettighetshaver: Elvia AS
Org.nr: 980 489 698
Rettigheter og plikter ved oppføring, drift og vedlikehold av frittliggende nettstasjon (prefabrikkert kiosk)

02.04.2009 - Dokumentnr: 241726 - Erklæring/avtale Erklæring om adkomst, bruk og kostnadsdeling

13.11.1995 - Dokumentnr: 15896 - Registrering av grunn Denne matrikkelenhet opprettet fra:
Knr:3205 Gnr:39 Bnr:1

02.10.2002 - Dokumentnr: 17699 - Registrering av grunn Utskilt fra denne matrikkelenhet:
Knr:3205 Gnr:39 Bnr:381

02.10.2002 - Dokumentnr: 17701 - Registrering av grunn Utskilt fra denne matrikkelenhet:

Knr:3205 Gnr:39 Bnr:382

29.04.2004 - Dokumentnr: 7178 - Registrering av grunn Utskilt fra denne matrikkelenhet:
Knr:3205 Gnr:39 Bnr:422

29.04.2004 - Dokumentnr: 7180 - Registrering av grunn Utskilt fra denne matrikkelenhet:
Knr:3205 Gnr:39 Bnr:423

29.04.2004 - Dokumentnr: 7181 - Registrering av grunn Utskilt fra denne matrikkelenhet:
Knr:3205 Gnr:39 Bnr:424

25.06.2009 - Dokumentnr: 460659 - Registrering av grunn Utskilt fra denne matrikkelenhet:
Knr:3205 Gnr:39 Bnr:430

26.06.2009 - Dokumentnr: 465022 - Registrering av grunn Utskilt fra denne matrikkelenhet:
Knr:3205 Gnr:39 Bnr:431

01.01.2020 - Dokumentnr: 1892570 - Omnummerering ved kommuneendring
Tidligere: Knr:0231 Gnr:39 Bnr:28

01.01.2024 - Dokumentnr: 137012 - Omnummerering ved kommuneendring
Tidligere: Knr:3030 Gnr:39 Bnr:28

Regulerings- og arealplaner

Leiligheten ligger i et område som er regulert til blokkbebyggelse og avsatt til boligbebyggelse i kommuneplanen.
Kopi av reguleringskart og reguleringsbestemmelser kan sees hos megler.

Ihht kommunens kartmateriale og DOK-analyse så er følgende tatt med:
Eiendommen ligger i et område med moderat/lav aktsomhetsgrad for radon.
I flg kommunens temakart for støykartlegging veg etter T-1442 ligger leiligheten i gul sone, og delvis noe av blokkens østre del i rød sone.
I flg kommunens temakart for geologi ligger eiendommen under marin grense (som mesteparten av Lillestrøm kommune). Det er svært stor, men usammenhengende sannsynlighet for marin leire.

Vei/Vann/Avløp

Vei: Offentlig og interne veier.
Vann og avløp: Offentlig og privat. Privat ledning frem til offentlig ledningsnett. Private ledninger vedlikeholdes for borettslagets regning.

Radonmåling

Det gjøres oppmerksom på at det ved utleie er krav til å

Kjerneinformasjon

Kjøpesum med tillegg av omkostninger skal være disponibelt på meglers klientkonto innen overtagelse. Normalt innebærer dette at fullt oppgjør må være innbetalt på meglers klientkonto senest to virkedager før avtalt overtagelsesdato. Eventuelle vilkår knyttet til innbetalingen, eksempelvis pantedokument som skal tinglyses til fordel for kjøpers bank, må være megler i hende i god tid før overtagelse kan finne sted.

Kjøpesummen skal innbetales fra norsk finansinstitusjon og/eller kjøpers konto i norsk finansinstitusjon. Eventuell egenkapital skal innbetales i én samlet betaling fra kjøpers egen konto i norsk finansinstitusjon.

Alle eiendomsmeulingsforetak har lovpålagt forsikring av klientmidler begrenset oppad til kr 45 mill. Enkelt saker er forsikret inntil kr 15 mill. Dersom kjøpers låneinstitusjon krever tilleggsforsikring ved omsetning over 15 millioner, må kjøper selv eller dennes låneinstitusjon dekke utgiftene forbundet med dette.

Lovanvendelse

Eiendommen selges etter reglene i avhendingsloven. Salgsoppgaven er basert på de opplysningene selger har gitt til megler, den bygningssakyndiges tilstandsrapport, samt opplysninger innhentet fra kommunen, Kartverket og andre tilgjengelige kilder. Selger har godkjent salgsoppgaven. Det er viktig at kjøper setter seg grundig inn i alle salgsdokumentene, herunder salgsoppgave, tilstandsrapport og selgers egenerklæring. Kjøper anses kjent med forhold som er tydelig beskrevet i salgsdokumentene, og slike forhold kan ikke påberopes som mangler. Dette gjelder uavhengig av om kjøper har lest dokumentene. Alle interessenter oppfordres til å undersøke eiendommen nøye, gjerne sammen med fagkyndig før bud inngis. Kjøper som velger å kjøpe usett kan ikke gjøre gjeldende som mangel noe han burde blitt kjent med ved undersøkelsen. Dersom det er behov for avklaringer, anbefaler vi at interessenter rådfører seg med eiendomsmeidler eller egne rådgivere før det legges inn bud.

En bolig som har blitt brukt i en viss tid, har vanligvis blitt utsatt for slitasje og skader kan ha oppstått. Slik bruksslitasje må kjøper regne med, og det kan avdekkes enkelte forhold etter overtakelse som nødvendiggjør utbedringer. Normal slitasje og skader som nødvendiggjør utbedring, er innenfor hva kjøper må forvente og vil ikke utgjøre en mangel. Kjøper og selgers rettigheter og plikter reguleres av avtalen mellom partene, samt informasjonen som har vært tilgjengelig for kjøperen i forbindelse med handelen. Avtalen utfylles av avhendingsloven, og det gjelder ulike avtalevilkår avhengig av om kjøper er forbrukerkjøper eller ikke. Dette er nærmere beskrevet nedenfor.

På grunn av ulike avtalevilkår kan selger vurdere bud fra en som ikke er forbruker, ulikt fra en forbrukers bud. Dersom kjøper ikke er forbruker, er selger sitt mulige mangelsansvar begrenset fordi eiendommen selges «som den er». Selger kan

gjennomføre radonmåling, og at forsvarlige nivåer skal kunne dokumenteres. Kravet gjelder alle typer utleieboliger, inkludert leiligheter og hybler i tilknytning til egen bolig, såfremt det betales husleie. I de tilfeller hvor det ikke er opplyst at selger har kunnskap om eiendommens radonnivå må kjøper som ønsker å leie ut hele eller deler av eiendommen, særskilt være oppmerksom på at de overtar ansvaret for den usikkerheten dette medfører. Se <http://www.nrpa.no> for nærmere informasjon.

Adgang til utleie

Andelseieren kan overlate boligen til andre i opptil 30 døgn i året uten styrets samtykke. Med samtykke kan andelseier overlate boligen til andre i inntil tre år hvis andelseier har bodd i boligen i minst ett av de to siste år. Utleie i andre tilfeller kan godtas ved særlige grunner, jf. burettslagslova § 5-6.

Offentligrettslig pålegg

Det gjøres oppmerksom på at megler ikke har innhentet særskilte opplysninger om det finnes pålegg fra brann/feierevesen på eiendommen.

Konsesjon

Eiendommen er ikke konsesjonspliktig.

Odelsrett

Det er ikke odel på eiendommen.

PRISANTYDNING INKLUDERT OMKOSTNINGER

Omk. kjøper beskrivelse

4 200 000,00 (Prisantydning)

Omkostninger

8 900,00 (Boligkjøperforsikring * (valgfritt))
545,00 (Tinglysning hjemmelsoverføring andel)
545,00 (Tinglysningsgebyr pantedokument)

1 090,00 (Omkostninger totalt (uten Boligkjøperforsikring))
9 990,00 (Omkostninger totalt (med Boligkjøperforsikring))

4 201 090,00 (Totalpris inkl. omkostninger (uten Boligkjøperforsikring))
4 209 990,00 (Totalpris inkl. omkostninger (med Boligkjøperforsikring))

Vi gjør oppmerksom på at ovennevnte totalsum er beregnet ut fra kjøpesum tilsvarende prisantydning. Det tas forbehold om endring i gebyrer. Andel fellesgjeld følger boligen og skal således ikke innbetales ved overtagelse.

Betalingsbetingelser

ikke ta «som den er» forbehold ovenfor en forbrukerkjøper. Selv et lavere bud fra en som ikke er forbruker kan foretrekkes fordi begrensningen i mulig mangelsansvar kan ha egenverdi for selger. Selger står fritt til å forkaste eller akseptere ethvert bud, og er for eksempel ikke forpliktet til å akseptere høyeste bud. Budgiver skal i budskjemaet avgi egenerklæring om budgiver er forbruker eller næringsdrivende/person som hovedsakelig handler som ledd i næringsvirksomhet.

Forbrukerkjøp - definisjon: Med forbrukerkjøp menes kjøp av eiendom når kjøperen er en fysisk person som ikke hovedsakelig handler som ledd i næringsvirksomhet.

Forbruker - avtalevilkår: Eiendommen har en mangel dersom den ikke er i samsvar med kravene som følger av avtalen, eller det foreligger brudd på bestemmelsene i avhendingsloven §§ 3-2 til 3-8. Hvis eiendommen ikke er i samsvar med det kjøperen må kunne forvente ut ifra alder, type og synlig tilstand, kan det være grunnlag for mangelskrav. Det samme gjelder hvis det er holdt tilbake eller gitt uriktige opplysninger om eiendommen. Dette gjelder likevel bare dersom man kan gå ut ifra at det virket inn på avtalen at opplysningen ikke ble gitt eller at feil uriktige opplysninger ikke blir rettet i tide på en tydelig måte. Boligen kan ha en mangel etter avhendingsloven § 3-3 dersom det er avvik mellom opplyst og faktisk innvendig areal, forutsatt at avviket er på 2% eller mer og minimum 1 kvm.

Ved beregning av et eventuelt prisavslag eller erstatning må kjøper selv dekke tap/kostnader opptil et beløp på kr. 10 000 (egenandel).

Ikke-forbruker (næringsdrivende) - definisjon: Hvis kjøper er en juridisk person, eller en fysisk person som hovedsakelig handler som ledd i næringsvirksomhet, vil kjøpet ikke anses som et forbrukerkjøp.

Ikke-forbruker - avtalevilkår: Eiendommen har en mangel dersom den ikke er i samsvar med kravene som følger av avtalen. Eiendommen selges «som den er», og selgers ansvar utover det konkret avtalte er da begrenset etter avhendingsloven § 3-9, første ledd andre setning. Avhendingsloven § 3-3 andre ledd fravikes, og hvorvidt boligens arealsvikt utgjør en mangel vurderes etter avhendingsloven § 3-8. Informasjon om kjøpers undersøkelsesplikt, herunder oppfordringen om å undersøke eiendommen nøye, gjelder også for kjøpere som ikke anses som forbrukere.

Interessenter og kjøper må godta at selger og megler bruker elektronisk kommunikasjon i salgsprosessen.

Dersom kjøper er utenlandsk statsborger kreves det at vedkommende har et såkalt D-nummer til erstatning for norsk personnummer. Rekvirering av D-nummer må sendes Kartverket samtidig med innsending av skjøtet for tinglysing. Skjøtet blir liggende i Kartverket inntil kjøper har fått D-nummer av Skatteetaten. Når Kartverket har mottatt D-

nummeret fra Skatteetaten, vil skjøtet bli tinglyst umiddelbart. Rekvirering av D-nummer i forbindelse med tinglysing av skjøte vil ofte medføre at oppgjør og utbetaling til selger blir forsinket med noen uker. Kjøper må i disse tilfellene enten ta forbehold i bud om forsinket utbetaling til selger, eller være forberedt på å dekke forsinkelsesrenter til selger. Kontakt ansvarlig megler for informasjon før budgivning.

ØVRIGE KJØPSFORHOLD

Overtakelse

Overtakelse etter avtale med selger. Interessenter oppfordres til å angi ønsket overtagelse i budskjema.

Skjøte sendes for tinglysing i forbindelse med oppgjøret. Oppgjør forutsetter at det er gjennomført overtagelse og at partene har signert en overtakelsesprotokoll og sendt denne til oppgjørsavdelingen slik som avtalt i kontrakt. Det forutsettes at skjøte tinglyses i kjøpers navn. Hvis interessenter mot formodning ikke ønsker tinglysing av skjøte må det tas forbehold om dette i kjøpetilbudet.

Budgivning

Bud kan legges inn på nettannonsen på "gi bud" knappen eller via hjemmesiden. Ved elektronisk budgivning så kan bud legges inn trygt og enkelt med bank-ID. Megler kan også kontaktes for tilsendelse av budkjema og budskjema finnes også i salgsoppgaven.

All budgivning må foregå ved skriftlighet. Ta kontakt med megler dersom det er behov for bistand for å inngi bud.

Eiendomsmegler skal legge til rette for en forsvarlig avvikling av budrunden og kan ikke videreformidle bud med en kortere akseptfrist enn kl. 12.00 første virkedag etter siste annonserte visning. Etter klokken 11:30 anbefaler vi akseptfrist på minimum 30 minutter.

Megler kan ikke formidle bud med forbehold om at budet eller forbehold i budet skal holdes skjult (hemmelig) for andre budgivere og interessenter.

Megler tar ikke noe ansvar for forsinkelser på ei- eller telenettet. Under budrunden kan akseptfristene kortes inn ved mottakelse av nye bud. Akseptfristen fra kjøper er absolutt. Det betyr at dersom selger velger å akseptere budet, må kjøper meddeles aksept innen utløpet av akseptfristen. Dersom du utsetter inngivelse av bud til tett opp mot akseptfristen er det en reell fare for at eiendommen kan bli solgt før ditt bud fremkommer til megler.

Boligselgerforsikring

Selger har tegnet boligselgerforsikring. Selgers egenerklæringskjema er vedlegg til dette prospekt. Forsikringsvilkår kan fås ved henvendelse til megler.

Boligkjøperforsikring

Mange kjøpere har anledning til å tegne boligkjøperforsikring. Vedlagt i salgsoppgaven følger informasjon om Boligkjøperforsikring fra Söderberg & Partners. Boligkjøperforsikring er en rettshjelpsforsikring som gir trygghet og profesjonell juridisk hjelp dersom det oppdages uventede feil eller mangler ved boligen de neste fem årene. Les mer om Boligkjøperforsikring i vedlagte materiell eller på <https://www.soderbergpartners.no/eiendom/boligkjoper/>.

Innbo og løsøre

Med mindre annet er uttrykkelig avtalt gjelder NEF's normgivende liste over løsøre og tilbehør, se vedlagt liste til salgsoppgaven. Til orientering er det full avtalefrihet om hva som skal følge med bolig og fritidsbolig ved salg. I de tilfeller det medfølger hvitevarer i handelen, overleveres disse uten noen form for garanti utover leverandørgaranti.

Eier

Else Jensen

Tilbud på lånefinansiering

Vi bistår gjerne med å etablere kontakt med ulike banker, men vi har ingen fast bankforbindelse som vi benytter. Vi mener at vilkårene i ulike finansinstitusjoner varierer fra kundegruppe til kundegruppe, og kan derfor ikke anbefale en bestemt bank, men hjelper mer enn gjerne med å finne en bank som kan tilby deg gode lånevilkår.

Meglervederlag

Det er avtalt fastprisbasert vederlag kr. 32 500 inkl. mva.

I tillegg kommer følgende faste vederlag: Kredittkostnad kr 4 500,00, Markedspakke (finn.no, hjem.no, rb.no, digital markedsføring, fotografering, prospekter) kr 26 800,00, Oppgjørshonorar kr 6 900,00, Spørring i grunnboken kr 890,00, Tilretteleggingsgebyr kr 16 000,00, Visninger / overtagelse (kr. 3.000,- pr stk.) (FASTPRIS) kr 3 000,00. Sum faste vederlag kr. 58 090.

I tillegg kommer følgende utlegg og andre utgifter: Utlegg kommunale opplysninger kr 5 665,00, Utlegg opplysninger forretningsfører (pris kan variere) kr 4 500,00, Utlegg tinglysningsgebyr sikringsobligasjon/urådighet kr 545,00, Eierskiftegebyr, selger kr 6 725,00.

Dersom Oppdraget blir sagt opp av Oppdragsgiver før oppdragstidens utløp uten at salg er kommet i stand har Megler ikke krav på vederlag, foruten tilretteleggingsgebyr, vederlag for avholdte visninger, og markedsføring (med tillegg av evt. ytterligere avtalt markedsføring) dersom provisjonsbasert eller fastpris vederlag er valgt. Dekning av utlegg kan kreves i samsvar med avtalen uten hensyn til oppsigelsen.

Proaktiv Gruppen AS og eiendomsmeglingsforetakene som er tilknyttet Proaktiv har samarbeid med forskjellige foretak som

tilbyr forbrukerne produkter eller tjenester i forbindelse med et salgsoppdrag. Våre samarbeidspartnere er: Søderberg & Partners AS - formidler av boligkjøperforsikring, Gjensidige - formidler av boligselgerforsikring, Meglerfront - leverandør av digitale oppgjørsskjemaer og overtakelsesprotokoller som også inneholder tilbud til forbruker om tilpassede strøm-, internett - og alarmtjenester, Vend Marketplaces AS og Bomega AS - markedsplasser på nett, Schibsted - markedsføring i SOME, Eiendomsverdi - formidler av nabolagsprofiler. Hvilke produkter/ tjenester kjøper og selger får i forbindelse med oppdraget, kan variere ut fra hvor i landet eiendommen ligger.

Personopplysningsloven

Vi gjør oppmerksom på at vi lagrer personopplysninger på interessenter, budgivere og kjøpere. Videre opplyser vi at mulighetene for å slette sine personopplysninger er begrenset, som følge av at eiendomsmeglingsforetak har plikt til å oppbevare kontrakter og dokumenter i minst 10 år, iht. eiendomsmeglingsforskriften. Du kan lese om vår behandling av personopplysninger i vår personvernerklæring på <https://proaktiv.no/personvernerklæring>

Hvitvaskingsreglene

Det følger av lov om tiltak mot hvitvasking og terrorfinansiering at meglerforetaket er forpliktet til å foreta kundetilbak til begge parter i handelen. For oppdragsgiver skjer dette i forbindelse med inngåelse av oppdraget, og for kjøper på tidspunkt for kontraktsinngåelse. Dersom slik kundekontroll ikke kan gjennomføres, er meglerforetaket pålagt å avstå fra gjennomføring av oppgjøret. Partene er selv ansvarlig for eventuelle kostnader og ansvar dette kan medføre uten at det kan anføres et kontraktsrettslig ansvar overfor meglerforetaket.

Vedlegg til salgsoppgave

Vedleggene er en del av den komplette salgsoppgaven. Det er viktig at interessenter setter seg godt inn i vedleggene og kontakter megler med eventuelle spørsmål før bud inngis.

VEDLEGG

Oversiktskart





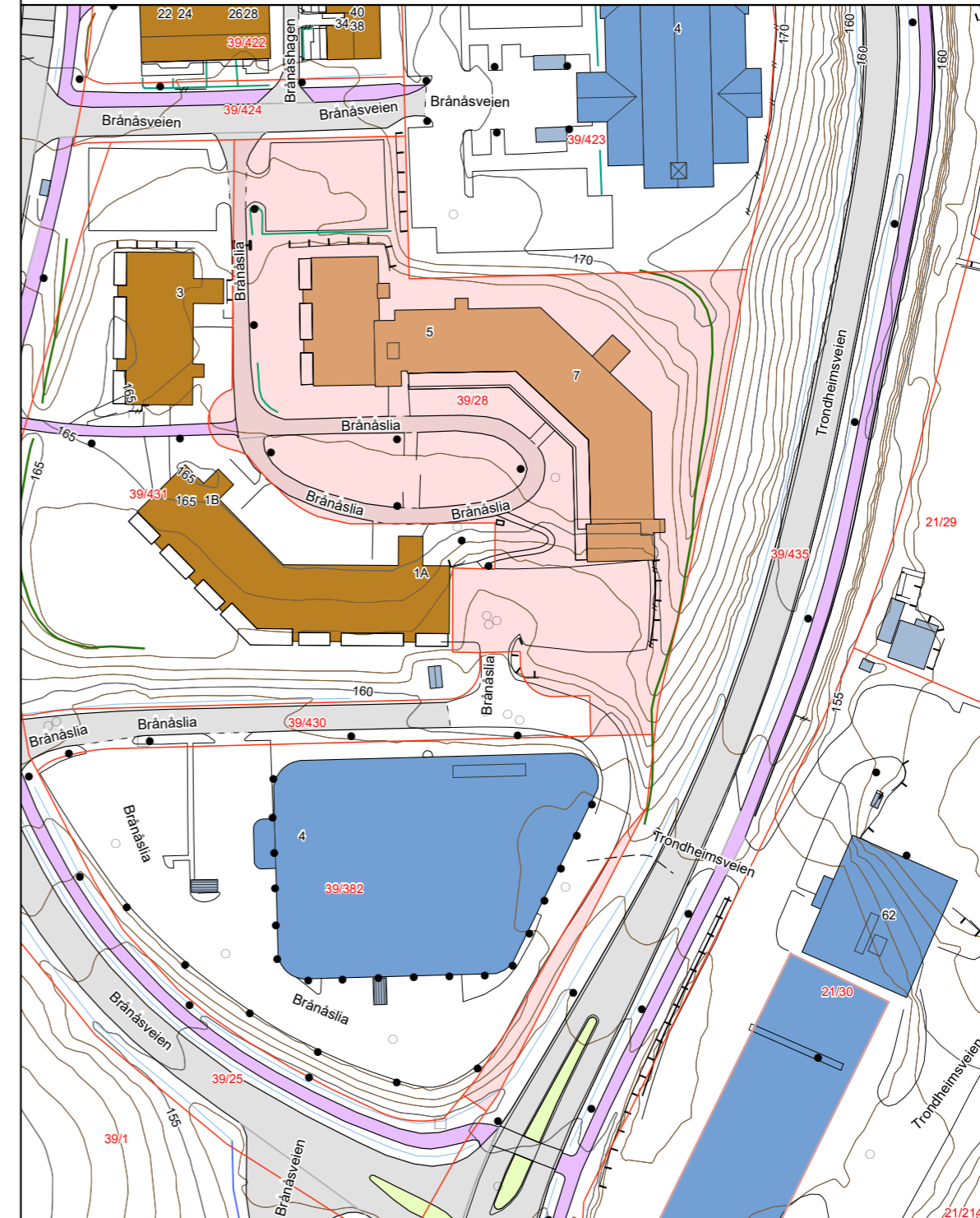

Adresse: Brånåslia 7, 2019 Skedsmokorset
Gnr/Bnr: 3205/39/28/0/0

Målestokk: 1:1000
Beregnet areal: 7257 m²
Referansesystem: EUREF89 UTM sone 32, 2d
Leveransdato: 29.05.2026



Tilstandsrapport



-  Boligbygg med flere boenheter
-  Brånåslia 7, 2019 SKEDSMOKORSET
-  LILLESTRØM kommune
-  # gnr. 39, bnr. 28
-  # Andelsnummer 15

Sum areal alle bygg: BRA: 82 m² BRA-i: 76 m²



Befaringsdato: 06.05.2026 Rapportdato: 07.05.2026 Oppdragsnr.: 13907-3657 Eiendomsverdi ref nr: RG4260

Autorisert foretak: Stigen Boligtakst AS Sertifisert Takstingeniør: Jo Henrik Stigen



STIGEN Boligtakst AS



Rapporten kan brukes i inntil ett år etter rapportdato, og kan ikke gjenbrukes ved flere boligsalg i denne perioden. Skjer det endringer, oppstår skader også videre på boligen, bør du som selger be om oppdatert rapport.

Norsk takst

Norsk takst er bransjeorganisasjonen for landets bygningsakkyndige og takstforetak, med om lag 1400 sertifiserte medlemmer fordelt på omtrent 1000 bedrifter. I boligomsetningen regnes takstrapportene som et helt avgjørende element i den informasjonen som gjøres tilgjengelig for kjøper. Årlig leverer medlemmene rundt 120.000 slike takster. Det gir unik oversikt over norske boliger, og bidrar til at alle oppdrag kan utføres med utgangspunkt i erfaringsbasert kvalitet.



Det stilles høye krav til utdanning, sertifisering og yrkesetikk. Norsk takst er opptatt av at boligomsetningen skal være trygg, og legger vekt på å opptre uavhengig av andre bransjeaktører. Bygningsakkyndige fakturerer sine tjenester uten hensyn til hvilken pris som oppnås, og skal heller ikke på annen måte ha noen egeninteresse knyttet til handelen.

Uavhengighet og god fagkunnskap har over tid bygget troverdighet og tillit. Både selger og kjøper skal kunne stole på bygningsakkyndiges vurderinger. For tilfeller der det likevel skulle oppstå misnøye med utført arbeid, har vi sammen med Forbrukerrådet etablert en klagenemnd.

Norsk takst har en sentral rolle i utviklingen av norske standarder, regler og profesjonsprinsipper, og representerer bransjen i alle relevante internasjonale fora. Dette sikrer at norske bygningsakkyndige tidlig kan tilpasse seg krav og bransjetrender fra utlandet, samtidig som takseringsfaget får en norsk stemme på verdensbasis. Organisasjonen bidrar i næringspolitisk sammenheng, og har vært en pådriver for å sikre at lover og regler gir trygghet for forbrukerne i boligomsetningen.

Rapportansvarlig

Jo Henrik Stigen
Uavhengig Takstingeniør
jo@takstpartner.no
922 68 566



STIGEN Boligtakst AS

Oppdragsnr.: 13907-3657

Befaringsdato: 06.05.2026

Side: 2 av 25

Brånåslia 7, 2019 SKEDSMOKORSET
Gnr 39 - Bnr 28
3205 LILLESTRØM

Stigen Boligtakst AS
Nystuveien 2
1900 FETSUND
Norsk takst

Dette trenger du å vite om tilstandsrapporten



Hva er en tilstandsrapport?

En tilstandsrapport beskriver synlige skader/avvik eller tegn på skader/avvik på boligen. Rapporten fremhever vanligvis ikke positive egenskaper ved boligen.



Hva vurderer en bygningssakkyndig?

Den bygningssakkyndige vurderer boligen ut fra hva man kan forvente av en bygning av samme alder og type. Vurderingen gjøres som regel mot hvordan det var vanlig å bygge og regler som gjaldt da boligen ble oppført (søknadstidspunktet). Forhold som er vanlige for bygningens alder, slik som slitasje etter normal bruk regnes ikke som avvik.



Hva inneholder tilstandsrapporten?

Den bygningssakkyndige undersøker rom og bygningsdeler slik det kommer frem av [Forskrift til avhendingsloven](#). Tilstandsrapporten inneholder bare avvik som den bygningssakkyndige kan se eller kontrollere med enkle hjelpemidler. Det gjøres ikke nærmere undersøkelser slik som åpning av vegger eller andre bygningsdeler. I vegg mot våtrom og rom under terreng kan det borres et hull for å gjøre enkle undersøkelser slik som fuktøk.

Når du kjøper en brukt bolig

Når du kjøper en brukt bolig, er det viktig å være oppmerksom på at dette ikke kan sammenlignes med å kjøpe en ny bolig. Måten boligen ble bygget på kan være annerledes enn i dag. Bygninger svekkes over tid, og utsettes for slitasje blant annet på grunn av bruk og vær og vind. Mange boliger fornyes helt eller delvis, noen i flere omganger, eller det oppføres tilbygg. Særlig for boliger som er pusset opp eller endret, er det viktig å merke seg at fornyelse av overflater ikke nødvendigvis betyr at bygningsdeler under er forbedret.

Vurdering mot byggeregler

Den bygningssakkyndige vil vurdere boligen mot hvordan det var vanlig å bygge og regler som gjaldt på søknadstidspunktet. Den bygningssakkyndige ser etter avvik som har betydning for og som reduserer boligens funksjon og verdi, og som kommer frem av forskrift til avhendingslova.

Noen bygningsdeler og forhold vil den bygningssakkyndige vurdere mot dagens regelverk. Etter dagens regelverk vil disse kunne få avvik og/eller TG2 eller TG3 uten at det nødvendigvis er krav om at avviket utbedres. Dette kan gjelde sluk, tettesjikt og fall på bad og vaskerom, forhold som gjelder sikkerhet mot brann, rekkverk, trapper osv.

Tilstandsrapporten beskriver ikke hele boligen

BYGNINGSSAKKYNDIGE SER FOR EKSEMPEL IKKE PÅ

- vanlig slitasje og normal vedlikeholdstilstand • bagatellmessige forhold som ikke påvirker bygningens bruk eller verdi vesentlig • etasjeskillere • tilleggbygg slik som garasje, bod, annek, naust også videre • utvendige trapper • støtmurer • skjulte installasjoner • installasjoner utenfor bygningen • full funksjonstesting av el- og VVS-installasjoner • geologiske forhold og bygningens plassering på grunnen • bygningens planløsning • bygningens innredning • løsøre slik som hvitevarer • utendørs svømmebasseng og pumpeanlegg • bygningens estetikk og arkitektur • bygningens lovighet (bortsett fra bruksendringer, brannceller og forhold som åpenbart kan påvirke helse, miljø og sikkerhet) • fellesarealer (med mindre boligeier har vedlikeholdsplikt for fellesarealer og dette er kjent for bygningssakkyndig, eller fellesarealet har en særlig tilknytning til boligen).

© iVerdi 2023 © Norsk takst 2023

Malen til denne rapporten, inkludert standardtekstene fra Norsk takst, er vernet etter åndsverkloven og kan kun benyttes av medlemsforetakene i Norsk takst og av takstingenører som er sertifisert i slikt foretak, samt av kunder hos iVerdi og studenter hos NEAK. For andre aktører er eksemplarframstilling av malen og standardtekster, som utskrift og annen kopiering til bruk som grunnlag for tilsvarende rapporter, bare tillatt når det er hjemlet i lov (kopiering til privat bruk, sitat o.l.) eller avtale med Norsk Takst ([Forside](#)) eller iVerdi ([Hjem-iVerdi](#)).

Utnyttelse i strid med lov eller avtale kan medføre erstatnings- og straffeansvar.

Oppdragsnr.: 13907-3657

Befaringsdato: 06.05.2026

Side: 3 av 25

Brånåslia 7, 2019 SKEDSMOKORSET
Gnr 39 - Bnr 28
3205 LILLESTRØM

Stigen Boligtakst AS
Nystuveien 2
1900 FETSUND
Norsk takst

Dette trenger du å vite om tilstandsrapporten

Tilstanden vurderes med ulike tilstandsgrader

Tilstanden gir uttrykk for en gitt forventet tilstand, blant annet vurdert ut fra alder og normal bruk. Ved Tilstandsgrad 0 (TG0) og Tilstandsgrad 1 (TG1) gir den bygningssakkyndige normalt ingen begrunnelse for valg av tilstandsgrad. Grunnen er at bygningen eller bygningsdelen da bare har normal slitasje. Ved skjulte konstruksjoner kan alder alene avgjøre tilstandsgrad. Når bygningssakkyndige anbefaler tiltak, for eksempel utbedringer, må brukeren av rapporten vurdere om tiltakene er nødvendige og lønnsomme. Når den bygningssakkyndige velger tilstandsgrad, baseres vurderingen på faste kriterier som følger av gjeldende bransjestandard for Teknisk tilstandsanalyse ved omsetning av bolig og Forskrift til avhendingslova.

TG 0

TILSTANDSGRAD 0, TG0: INGEN AVVIK

Bygningsdelen skal være tilnærmet ny, ikke vise tegn på slitasje og det skal være lagt frem dokumentasjon på faglig god utførelse. Det er ingen merknader til delen.

TG 1

TILSTANDSGRAD 1, TG1: MINDRE AVVIK

Bygningsdelen skal bare ha normal slitasje, og strakstiltak skal ikke anses som nødvendig. Graden kan også brukes når delen er ny, men der dokumentasjon på faglig god utførelse mangler.

TG 2

TILSTANDSGRAD 2, TG2: VESENTLIGE AVVIK OG MINDRE AVVIK SOM ETTER NS 3600 GIR TG 2

Bygningsdelen skal enten ha feil utførelse, en skade eller symptomer på skade, sterk slitasje eller nedsatt funksjon. Graden gis når bygningsdelen trenger vedlikehold eller tiltak i nær fremtid. Graden skal også brukes når delen er gammel og det er grunn til å varsle om faren for skader på grunn av alderen, eller når det er grunn til å overvåke delen spesielt på grunn av fare for større skader eller følgeskader.

TG 3

TILSTANDSGRAD 3, TG3: STORE ELLER ALVORLIGE AVVIK

Denne tilstandsgraden brukes ved kraftige tegn på forhold som man må regne med trenger utbedring straks eller innen kort tid. Det er påvist funksjonssvikt eller sammenbrudd.

TG IU

IKKE UNDERSØKT/IKKE TILGJENGELIG FOR UNDERSØKELSE

Det kan være avvik/skader som ikke er avdekket.

Informasjon om utbedringskostnader

Utbedringskostnadene i rapporten er sjablongmessige anslag basert på observerte forhold som feil, skader eller uregelmessigheter, samt foreslåtte tiltak. Disse anslagene er veiledende, angis i fem intervaller, er basert på generelle erfaringstall, og må ikke forveksles med konkrete pristilbud fra håndverkere eller entreprenører. Faktiske kostnader kan variere betydelig, avhengig av individuelle valg, materialpriser og markedsforhold. For å få en nøyaktig vurdering av utbedringskostnadene anbefales ytterligere undersøkelser og innhenting av flere pristilbud fra kvalifiserte fagfolk. Slike anslag gis for TG3, der dette er mulig.

- Tiltak under kr 20 000
- Tiltak mellom kr 20 000 – 100 000
- Tiltak mellom kr 100 000 – 200 000
- Tiltak mellom kr 200 000 – 500 000
- Tiltak over kr 500 000

Oppdragsnr.: 13907-3657

Befaringsdato: 06.05.2026

Side: 4 av 25

Brånåslia 7, 2019 SKEDSMOKORSET
Gnr 39 - Bnr 28
3205 LILLESTRØM

Stigen Boligtakst AS
Nystuveien 2
1900 FETSUND
Norsk takst

Beskrivelse av eiendommen

Basert på visuell befaring, enkle fuktindikasjonsmålinger, stikktaginger, opplysninger fra rekvisitt og offentlige registre, har takstmannen kommet frem til følgende konklusjon på den tekniske tilstanden på leiligheten:

Dette er en tilstandsrapport på leilighet hvor det kun gjøres vurderinger innvendig. Den vurderte leiligheten ligger i 2. etasje og det medfølger bod i garasjeanlegg.

Innvendige overflater og innredninger er forhold som i stor grad er av avhengig av smak, ønsker og behov. Som det fremkommer i rapporten er det registrert enkelte symptomer på avvik fra normal tilstand. Men stor sett som følge av alder, bruk og forventet levetid. Foruten enkelte avvik og oppgraderingsbehov gir boligen et normalt godt inntrykk i forhold til alder. Ny eier vurderer selv behovet for innvendige oppgraderinger. For detaljer henvises det til byggebeskrivelse.

All informasjon om eiendommen med bygg er gitt av selger.

Det er ikke gitt informasjon til takstmann som tilsier at det er skader, lekkasjer, problemer med skadedyr eller maur.

For ytterligere informasjon og andre viktige bemerkninger se under egne premisser og byggebeskrivelser med respektive tilstandsgrader.

Befaringen er utført med begrensninger av at boligen var fullt møblert og bebodd. Det er kun flyttet på mindre møbler, esker eller lignende, dersom det har vært grunn til å mistenke at det skulle skjule betydelige forhold. Dette betyr at det kan være hakk, slitasje og andre forhold som ikke er avdekket på befaringdagen.

Selv om mange forhold er beskrevet i rapporten, kan det være skjulte feil og / eller mangler som ikke er avdekket. Riving av rom/ bygningsdeler vil kunne avdekke feil eller mangler som ikke var mulig å avdekke på befaringdagen.

Boligbygg med flere boenheter - Byggeår: 2009

UTVENDIG

[Gå til side](#)

Bygningen er oppført med grunnmur og bærende konstruksjoner i betong. Over grunnmur har bygningen yttervegg av bindingsverk i tre og betong. Utvendig fasadekledning består av ytterpanel. Flat takkonstruksjon antatt tekket med papp/membran (ikke besiktig). Betongsåle/ grunnmur fundamentert til antatt fast masse og drenering fra byggeår.

Vinduer med 2 lags isoler glass med produksjonsår 2008

En ytterdør med glassfelt. 2 lags isolerglass terrassedør fra 2008

Utgang fra stue til en balkong på ca.16 m2. Det er tilgang til en utvendig bod på ca 2m2.

INNVEDIG

[Gå til side](#)

Overflatebehandling gulv: Parkettgulv og teppelagt flate.
Overflatebehandling vegger: Malte glatte flater.
Overflatebehandling himling: Malte glatte flater.

Støpt dekke som etasjeskille.

Det er kun gjort punktmålinger av gulvet på befaringen. Svanker eller lignende kan forekomme. Stikkprøver er foretatt i minst to rom, i hver etasje hvis boligen har det.

Boligen er møblert, noe som begrenser muligheten for å kontrollere eventuelle skjelheter i konstruksjonen. Det anbefales at dette undersøkes nærmere dersom boligen er tømt for møbler.

VÅTROM

[Gå til side](#)

Bad

Aktuell byggeforskrift er tekniske forskrifter i perioden 1997-2010. Dokumentasjon: ingen dokumentasjon.

Bad med fliser på gulv og vegger. Innredningen består av et underskap, servant, speil med lys, stikk og en dusjone med dusjing direkte på gulv og vegg.

Det er nivilert fra terskel til sluk og det ble målt 4 cm fall. Opplegg for vaskemaskin og det er tilkoblet et vannklosett. Mekanisk avtrekk

KJØKKEN

[Gå til side](#)

Kjøkkeninnredning med laminert benkeplate med nedfelt oppvaskkum med 1-greps blandebatteri. Fliser mellom over og underskap. Det er opplegg for oppvaskmaskin, komfyr og det er tilkoblet en ventilator over kokeplass.

Det ble foretatt enkelt fuktsøk med MMS søkeinstrument, det ble ikke registrert noe forskjellige verdier på kjøkkengulv.

Det er alltid en fordel å montere komfyrvakt og waterguard på kjøkken.

TEKNISKE INSTALLASJONER

[Gå til side](#)

Synlig vannrør av materialtype rør- i- rør system. Øvrig anlegg ligger skjult.

Anlegget er kun visuelt besiktiget da dette krever spesielt utstyr og kompetanse.

Ingen synlige lekkasjer på lett tilgjengelige steder.

Rørapplegg og installasjoner er ikke vurdert utover visuell besiktigelse i denne rapporten, da dette krever spesiell kompetanse og autorisasjon.

Skal anleggets tilstand og utskiftningsbehov avklares må anlegget kontrolleres av en autorisert rørlegger.

Synlig avløpsrør av plast, øvrige avløpsrør ligger skjult.

Lufting og stakemuligheter på avløpsanlegg er ikke synlig eller vurdert av takstmannen da dette er boligbygg med flere boenheter. Anlegget er kun visuelt besiktiget da dette krever spesielt utstyr og kompetanse.

Rørapplegg og installasjoner er ikke vurdert utover visuell besiktigelse i denne rapporten, da dette krever spesiell kompetanse og autorisasjon.

Takstmann er ikke godkjent innenfor området VVS, det anbefales derfor å få en autorisert rørlegger til å gjennomgå anlegget dersom dette er ønskelig. Røranlegget innbygd i konstruksjonen er ikke vurdert.

Oppdragsnr.: 13907-3657

Befaringsdato: 06.05.2026

Side: 5 av 25

Brånåslia 7, 2019 SKEDSMOKORSET
Gnr 39 - Bnr 28
3205 LILLESTRØM

Stigen Boligtakst AS
Nystuveien 2
1900 FETSUND
Norsk takst

Beskrivelse av eiendommen

Elektrisk oppvarming med enkelte panelovner, gulvvarme på badet med fliser.

Det er ikke gitt informasjon om feil på anlegget.

Varmeinstallasjoner er ikke videre kontrollert eller funksjonstestet under befaringen og det gis ikke TG.

Anlegg med automatsikringer.

Arealer

[Gå til side](#)

Forutsetninger og vedlegg

[Gå til side](#)

Lovlighet

[Gå til side](#)

Oppdragsnr.: 13907-3657

Befaringsdato: 06.05.2026

Side: 6 av 25

Brånåslia 7, 2019 SKEDSMOKORSET
Gnr 39 - Bnr 28
3205 LILLESTRØM

Stigen Boligtakst AS
Nystuveien 2
1900 FETSUND
Norsk takst

Sammendrag av boligens tilstand

Fordeling av tilstandsgrader

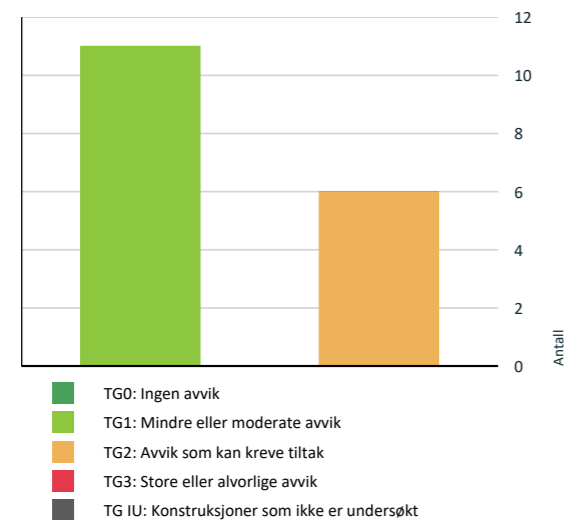

Vil du vite mer om tilstandsgrader? Se side 4.

Spesielt for dette oppdraget/rapporten

Oppdraget ble rekvirert av eier via megler og gikk ut på å avholde en Tilstandsrapport Bolig. Rapporten skal reflektere de byggetekniske forhold på befaringstidspunktet som er særlig relevante ved eierskifte. Det er ikke utført byggetekniske vurderinger vedrørende tilstand for borettslagets/sameiets bygg- og fellesarealer.

Rapporten begrenser seg til leiligheten, og det som normalt vil omfattes av eiers selvstendige vedlikeholdsansvar som seksjons- eller andelseier. Normalt utgjør dette alt innenfor leilighetens/seksjonens/andelens vegger. Tilstandsrapporten tar derfor ikke for seg bygningens fellesdeler som for eksempel tak, yttervegger, grunnmur, drenering, og felles tekniske installasjoner.

Badet blir vurdert ut i fra visuelle observasjoner. Det er viktig å merke seg levetid og risiko ved vannbruk direkte på overflater. Sluk kan i mange tilfeller være vanskelig å vurdere om det er tette overganger og bruk av membran. Hvis det ikke foreligger dokumentasjon eller opplysninger fra selger blir flislagte gulv og vegger vurdert ut i fra at det må antas at det er lagt membran. Det vil alltid fra takstmann anbefales løsninger som tilsier at vannbruk direkte på overflater reduseres. Erfaringer med bad som er bygget av ufaglærte er at levetiden ofte er vesentlig lavere enn normalt.

Dersom det i rapporten er oppgitt årstall for når enkelte bygningsdeler er fornyet, er årstall oppgitt av eier/rekvirent og/eller i tidligere takst (hvis ikke annet er oppgitt) og er ikke kontrollert av undertegnede. Oppgitte årstall må anses som omtrentlige.

Det er sendt ut en ordrebekreftelse i forkant av oppdraget. I denne bekreftelsen etterspørres dokumentasjon. All dokumentasjon som er fremvist til meg er listet opp under "dokumenter". Ingen andre dokumenter er fremvist meg i forbindelse med oppdraget.

Potensielle kjøpere anbefales å samarbeide med bygningskyndig før budgivning både med befaring og med tolkning og forståelse av dette dokument for å ivareta sin undersøkelsesplikt og sikre rett forståelse av kvaliteten på objektet.

Oppsummering av avvik

Vil du vite mer? Se på rommet eller bygningsdelen senere i rapporten.

Boligbygg med flere boenheter

AVVIK SOM KAN KREVE TILTAK

Innvendig > Etasjeskille/gulv mot grunn [Gå til side](#)

Oppdragsnr.: 13907-3657

Befaringsdato: 06.05.2026

Side: 7 av 25

Brånåslia 7, 2019 SKEDSMOKORSET
Gnr 39 - Bnr 28
3205 LILLESTRØM

Stigen Boligtakst AS
Nystuveien 2
1900 FETSUND
Norsk takst

Sammendrag av boligens tilstand

Innvendig > Innvendige dører [Gå til side](#)

Tekniske installasjoner > Vannledninger [Gå til side](#)

Våtrom > . Etasje > Bad > Overflater Gulv [Gå til side](#)

Våtrom > . Etasje > Bad > Sluk, membran og tettesjikt [Gå til side](#)

Våtrom > . Etasje > Bad > Tilliggende konstruksjoner våtrom [Gå til side](#)

HELSE, MILJØ OG SIKKERHET

Forhold som åpenbart kan medføre fare for helse, miljø og sikkerhet

⚠ Det er ikke foretatt radonmålinger, og bygget er heller [Gå til side](#) ikke utført med radonsperre.

Oppdragsnr.: 13907-3657

Befaringsdato: 06.05.2026

Side: 8 av 25

Brånåslia 7, 2019 SKEDSMOKORSET
Gnr 39 - Bnr 28
3205 LILLESTRØM

Stigen Boligtakst AS
Nystuveien 2
1900 FETSUND



Tilstandsrapport

BOLIGBYGG MED FLERE BOENHETER

Byggeår	Kommentar
2009	Eiendomsverdi.no
Anvendelse	
Brukes som bolig.	
Standard	
Se beskrivelse under konstruksjoner.	
Vedlikehold	
Se nærmere beskrivelse under konstruksjoner.	

UTVENDIG

Bygning generelt

Punktet må sees i sammenheng med Takkonstruksjon/Loft

Beskrivelse

Bygningen er oppført med grunnmur og bærende konstruksjoner i betong. Over grunnmur har bygningen yttervegg av bindingsverk i tre og betong. Utvendig fasadekledning består av ytterpanel. Flat takkonstruksjon antatt teknet med papp/membran(ikke besiktig). Betongsåle/ grunnmur fundamentert til antatt fast masse og drenering fra byggeår.

TO 1 Vinduer

Beskrivelse

Vinduer med 2 lags isoler glass med produksjonsår 2008

Det er ikke avdekket svekkelser eller punkterte glass.

Det gjøres oppmerksom på at punkterte vindusglass tidvis kan være svært vanskelig å avdekke og derfor ikke kan utelukkes.

Årstall: 2008 Kilde: Produksjonsår på produkt

TO 1 Dører

Beskrivelse

En ytterdør med glassfelt. 2 lags isolerglass terrassedør fra 2008

Årstall: 2008 Kilde: Produksjonsår på produkt

TO 1 Balkonger, terrasser og rom under balkonger

Beskrivelse

Utgang fra stue til en balkong på ca.16 m². Det er tilgangstil en utvendig bod på ca 2m².

Balkonger, terrasser, tribuner, passasjer og lignende skal ha rekkverk med høyde
a) minimum 1,2 m der nivåforskjellen er mer enn 10,0 m
b) minimum 1,0 m der nivåforskjellen er inntil 10,0 m.

INNVENDIG

TO 1 Overflater

Beskrivelse

Oppdragsnr.: 13907-3657

Befaringsdato: 06.05.2026

Side: 9 av 25

Brånåslia 7, 2019 SKEDSMOKORSET
Gnr 39 - Bnr 28
3205 LILLESTRØM

Stigen Boligtakst AS
Nystuveien 2
1900 FETSUND



Tilstandsrapport

Overflatebehandling gulv: Parkettgulv og teppelagt flate.
Overflatebehandling vegger: Malte glatte flater.
Overflatebehandling himling: Malte glatte flater.

Boligen fremstår som normalt godt vedlikeholdt med vanlig bruksslitasje. Noe vedlikehold av overflater og avslutninger må påberegnes. I en fraflyttet boenhet kan det være slitasje, riper, mindre hull og misfarging på overflater hvor det har vært møblement, bilder og hyller.

TO 2 Etasjeskille/gulv mot grunn

Beskrivelse

Støpt dekke som etasjeskille.

Det er kun gjort punktmålinger av gulvet på befaringen. Svanker eller lignende kan forekomme. Stikkprøver er foretatt i minst to rom, i hver etasje hvis boligen har det.

Boligen er møblert, noe som begrenser muligheten for å kontrollere eventuelle skjevheter i konstruksjonen. Det anbefales at dette undersøkes nærmere dersom boligen er tømt for møbler.

Vurdering av avvik:

- Målt høydeforskjell på mellom 10 - 20 mm innenfor en lengde på 2 meter. Tilstandsgrad 2 gis med bakgrunn i standardens krav til godkjente måleavvik.

Det er registrert noen skjevheter.

Det er flere rom som er nivilert, ikke alle rom med avvik blir nevnt

Ved enkel nivellering av :

Stue er det registreres et høydeavvik på ca. 1cm.

Entre er det registreres et høydeavvik på ca. 1cm.

Målinger er utført på tilfeldige steder. Større skjevheter kan ikke utelukkes.

Med bakgrunn i at bygningen har "satt" seg etter oppføringen, må enkelte mindre skjevheter dog påregnes.

Konsekvens/tiltak

- For å få tilstandsgrad 0 eller 1 må høydeforskjeller rettes opp. Det vil imidlertid sjelden være økonomisk rasjonelt som et enkeltstående tiltak i en bolig som dette. Dersom boligen en gang skal renoveres, kan man vurdere slike tiltak.

Konsekvens:

Skjevheter kan gi redusert komfort, estetiske ulemper og i enkelte tilfeller påvirke møblering og bruk.

Tiltak:

Utbedring kan innebære oppretting av gulv eller justering av underliggende konstruksjon.

TO 2 Innvendige dører

Beskrivelse

Innerdører i trekarm med malt listverk.

Vurdering av avvik:

- Det er avvik:

Dør til soverom tar i karm

Konsekvens/tiltak

- Tiltak:

Justering av dør:

Konsekvens

Redusert funksjon ved åpning og lukking.

Kan føre til slitasje på terskel og dørblad, og over tid til behov for større tiltak.

Tiltak

Justering av hengsler, eventuelt etterstramming.

Avfasing / høvling av dørblad nederst dersom det kun er små toleranseavvik.

Dersom terskelen har slått seg: utskifting eller sliping/planing av terskel.

Oppdragsnr.: 13907-3657

Befaringsdato: 06.05.2026

Side: 10 av 25

Brånåslia 7, 2019 SKEDSMOKORSET
Gnr 39 - Bnr 28
3205 LILLESTRØM

Stigen Boligtakst AS
Nystuveien 2
1900 FETSUND



Tilstandsrapport

VÅTROM

. ETASJE > BAD

Generell

Beskrivelse

Aktuell byggeforskrift er tekniske forskrifter i perioden 1997-2010. Dokumentasjon: ingen dokumentasjon.

Bad med fliser på gulv og vegger. Innredningen består av et underskap, servant, speil med lys, stikk og en dusjone med dusjing direkte på gulv og vegg. Det er nivilert fra terskel til sluk og det ble målt 4 cm fall. Opplegg for vaskemaskin og det er tilkoblet et vannklosett. Mekanisk avtrekk

Takstmannen kontrollerer alltid med fuktindikator i våtsoner/risikoområder på bad. Om ikke annet er kommentert, har takstmannen ikke registrert skadelig/unormal fukt i områder på befaringstidspunktet.

Badet blir vurdert ut i fra visuelle observasjoner. Det er viktig å merke seg levetid og risiko ved vannbruk direkte på overflater. Hvis det ikke foreligger dokumentasjon eller opplysninger fra selger blir flislagte gulv og vegger vurdert ut i fra at det må antas at det er lagt membran. Det vil alltid fra takstmann anbefales løsninger som tilsier at vannbruk direkte på overflater reduseres.

Sluk kan i mange tilfeller være vanskelig å vurdere om det er tette overganger og bruk av membran. Dette grunnet smuss og groing.

Normal forventet levetid for våtrom er 15-25 år avhengig av oppbygging og bruksbelastning. Ved 50% av oppbrukt levetid må det påregnes utbedringer på sikt.

. ETASJE > BAD

TO 1 Overflater vegger og himling

Beskrivelse

Flislagt vegger
Overflatebehandlinger: malte glatte flater.

. ETASJE > BAD

TO 2 Overflater Gulv

Beskrivelse

Våtrom har flislagt gulv og gulvvarme Det er nivilert fra terskel til sluk og det ble målt 4cm fall.

Det er kun gjort punktmålinger av gulvet på befaringen og ikke testet med vann. Svanker kan forekomme.

Vurdering av avvik:

- Det er avvik:
- Svertesopp er registrert

Det er observert aldersrelaterte forhold i fuger.
Fuger i våtrom har begrenset levetid og blir utsatt for konstant fukt, temperaturendringer og mekanisk slitasje. Aldersrelaterte forhold som sprekker, misfarging eller begynnende oppløsning er typiske tegn på nedbrytning over tid.

Det er observert sprekt flis.

Svertesopp oppstår vanligvis i fuktige miljøer med begrenset ventilasjon. Det er ofte et tegn på høy luftfuktighet, kondens eller manglende rengjøring over tid.

Konsekvens/tiltak

- Selv om svertesopp hovedsakelig er et overflatefenomen, kan kraftig vekst indikere høy fuktighet som igjen kan føre til at råtesopper etableres og forårsake skade på bygningskonstruksjonen.
- Tiltak:

Oppdragsnr.: 13907-3657

Befaringsdato: 06.05.2026

Side: 11 av 25

Brånåslia 7, 2019 SKEDSMOKORSET
Gnr 39 - Bnr 28
3205 LILLESTRØM

Stigen Boligtakst AS
Nystuveien 2
1900 FETSUND



Tilstandsrapport

Det bør påregnes påkostninger på utbedringer av fuger. Det anbefales montering av dusjkabinett.

Konsekvens:

Redusert evne til å hindre fuktinntrenging i konstruksjonen. Dersom fugene svekkes ytterligere, øker risikoen for vannskader i underliggende konstruksjoner og tilstøtende rom.

Tiltak:

Fugene bør skiftes ut eller repareres. Det anbefales å fjerne gammel fugemasse og legge ny, samt kontrollere tilstøtende overflater for tegn til fuktskader

Sprekte fliser.

Konsekvens:

Økt risiko for fuktinntrenging dersom sprekken går gjennom flisgodset

Redusert funksjon og estetisk standard

Økt risiko for bom, løs flis eller følgeskader i underlag

Kan indikere underliggende konstruksjonsproblem dersom flere fliser har tilsvarende skade

Tiltak:

Utskifting av skadde fliser

Kontroll av underlag og festemasse for å avdekke eventuell bevegelse eller svikt

Ved bad i våtzone: kontrollere om membranen er intakt

Kontrollere omkringliggende fliser og fuger for å sikre at skaden ikke er del av et større mønster

Dersom det er mistanke om fukt: vurder fuktmåling eller videre undersøkelser i tråd med forskriftens metodekrav for våtrom

Mykfuge bør fjernes og legges på ny.

. ETASJE > BAD

TO 2 Sluk, membran og tettesjikt

Beskrivelse

Det er et stålsluk plassert i våtsonen. Det er synlig mansjett/membran under klemring. Membranen ligger ellers skjult i konstruksjonen og kan ikke kontrolleres uten å gjøre destruktive inngrep ved å demontere fliser.

Vurdering av avvik:

- Mer enn halvparten av forventet brukstid er passert på membranløsningen.

Når mer enn halvparten av forventet brukstid for membranløsningen er passert, indikerer det at produktet nærmer seg slutten av sin tekniske levetid. Dette skyldes normal aldring og slitasje over tid, selv om det ikke nødvendigvis er synlige skader ennå.

Konsekvens/tiltak

- Det er viktig å merke seg at levetiden til en membran varierer basert på kvalitet, installasjon og bruk. Eldre membraner kan bli sprø og sprekke opp, noe som fører til at de mister sin vannnettende funksjon. Dette kan resultere i vannlekkasjer gjennom vegger og gulv og fuktskader.

Halvparten av levetid membran

Konsekvens:

Risikoen for svikt i membranen øker betydelig. Dette kan føre til lekkasjer og fuktskader i underliggende konstruksjoner, spesielt i våtrom eller områder utsatt for vannbelastning. Utbedringskostnader kan bli høye dersom skade oppstår.

Tiltak:

Gjennomfør en grundig kontroll av membranens tilstand, inkludert tetthet og eventuelle svakheter.

Vurder forebyggende utskifting av membranen før den svikter, særlig hvis det er vanskelig å oppdage lekkasjer visuelt.

Dokumenter alder og utførelse i tilstandsrapporten for å gi kjøper realistiske forventninger.

Det bør innhentes dokumentasjon på utførelsen av membran.

Konsekvens:

Risiko for skjulte feil som kan føre til vanninntrenging, fuktskader og redusert levetid for tilstøtende konstruksjoner. Manglende dokumentasjon gjør det vanskelig å vurdere membranens tilstand uten destruktive undersøkelser.

Tiltak:

Gjennomfør visuell kontroll av tilgjengelige overflater for tegn til lekkasje eller svikt.

Dersom det er mistanke om feil eller skade, bør membranen åpnes for kontroll og eventuelt legges på nytt med korrekt dokumentasjon.

Sørg for at ny utførelse dokumenteres med bilder og beskrivelse.

. ETASJE > BAD

TO 1 Sanitærutstyr og innredning

Oppdragsnr.: 13907-3657

Befaringsdato: 06.05.2026

Side: 12 av 25

Brånåslia 7, 2019 SKEDSMOKORSET
Gnr 39 - Bnr 28
3205 LILLESTRØM

Stigen Boligtakst AS
Nystuveien 2
1900 FETSUND



Tilstandsrapport

Beskrivelse

Innredningen består av et underskap, servant, speil med lys, stikk og en dusjone med dusjing direkte på gulv og vegg. Opplegg for vaskemaskin og det er tilkoblet et vannklosett.

Årstall: 2024

Kilde: Eier

. ETASJE > BAD

TO 1 Ventilasjon

Beskrivelse

Det er mekanisk avtrekk. Det er kun utført enkel kontroll av ventilasjon ved bruk av et ark/papir eller røykappull. Det er ikke foretatt tallfestede målinger.

. ETASJE > BAD

TO 2 Tilliggende konstruksjoner våtrom

Beskrivelse

Det er utført hulltaking tidligere som er benyttet under denne befaringen.

Det er bunnsvill av stål og derfor ikke mulig og måle med pigger. Det ble utført fuktmåling med en fuktsøker på gulv og vegger uten å registrere noe unormal fukt. Fuktsøk med instrumenter på bad med fliser vil kunne gi utslag på fukt, selv om membransjiktet er tett. Fuktsøkeren søker ca. 2-3 cm ned i underlaget, men kan ikke bestemme om denne fukten er oppe på eller bak membran. Et utslag på en fuktsøker er derfor bare veiledende.

Det er utført hulltaking uten at det er påvist fukt i konstruksjonen. Badet er imidlertid av eldre dato, og det er opplyst at om lag halvparten av forventet brukstid på membran er brukt opp. I henhold til NS 3600 skal aldersrelatert slitasje og redusert restlevetid på våtromsmembraner vurderes som et avvik selv om det ikke foreligger målbare fuktskader på befaringspunktet.

Vurdering av avvik:

- Det er avvik:

Badet er av eldre dato, og betydelig del av forventet levetid på membran er brukt opp. Forholdet gir økt risiko for fremtidige fuktskader.

Konsekvens/tiltak

- Tiltak:

Konsekvens:

Når membranen nærmer seg slutten av sin forventede levetid, øker risikoen for fremtidige lekkasjer og fuktskader. Selv om konstruksjonen fremstår tørr nå, kan funksjonssvikt oppstå uten forvarsel. Forholdet gir redusert sikkerhet mot vannskader og begrenser badets gjenværende levetid.

Tiltak:

Badet bør følges opp med jevnlig kontroll, spesielt ved endret bruk eller ved tegn til lekkasje. Ved fremtidig oppgradering anbefales full rehabilitering av våtrommet, inkludert ny membran utført etter gjeldende krav. Eventuelle inngrep i konstruksjonen (boring, utskifting av utstyr mv.) bør unngås uten samtidig vurdering av membranens tilstand.

KJØKKEN

. ETASJE > KJØKKEN

TO 1 Overflater og innredning

Beskrivelse

Kjøkkeninnredning med laminert benkeplate med nedfelt oppvaskkum med 1-greps blandebatteri. Fliser mellom over og underskap. Det er opplegg for oppvaskmaskin, komfyr og det er tilkoblet en ventilator over kokeplass.

Det ble foretatt enkelt fuktsøk med MMS søkeinstrument, det ble ikke registrert noe forskjellige verdier på kjøkkengulv.

Det er alltid en fordel å montere komfyrvakt og waterguard på kjøkken.

. ETASJE > KJØKKEN

Oppdragsnr.: 13907-3657

Befaringsdato: 06.05.2026

Side: 13 av 25

Brånåslia 7, 2019 SKEDSMOKORSET
Gnr 39 - Bnr 28
3205 LILLESTRØM

Stigen Boligtakst AS
Nystuveien 2
1900 FETSUND



Tilstandsrapport

TO 1 Avtrekk

Beskrivelse

Det er avtrekk via mekanisk avtrekksanlegg i boenheten. Det er kun utført enkel kontroll av ventilasjon ved bruk av et ark/papir eller røykappull. Det er ikke foretatt tallfestede målinger.

TEKNISKE INSTALLASJONER

TO 2 Vannledninger

Beskrivelse

Synlig vannrør av materialtype rør- i- rør system. Øvrig anlegg ligger skjult. Anlegget er kun visuelt besiktiget da dette krever spesielt utstyr og kompetanse. Ingen synlige lekkasjer på lett tilgjengelige steder. Rørøpplagg og installasjoner er ikke vurdert utover visuell besiktigelse i denne rapporten, da dette krever spesiell kompetanse og autorisasjon. Skal anleggets tilstand og utskiftningsbehov avklares må anlegget kontrolleres av en autorisert rørlegger.

Vurdering av avvik:

- Det mangler tettemuffer i enden av varerør på rør-i-rør-system.

Manglende tettemuffer i enden av varerør på rør-i-rør-systemet betyr at gjennomføringen ikke er tilstrekkelig sikret mot lekkasje. Tettemuffer skal hindre vann fra å trenge inn i konstruksjonen ved en eventuell lekkasje i innerrøret. Fravær av disse er en utførelsesfeil.

Konsekvens/tiltak

- Det må monteres tettemuffer i enden av varerørene.

Manglende tettemuffer

Konsekvens:

Økt risiko for vannskader i vegg eller gulv dersom det oppstår lekkasje i innerrøret. Skaden kan bli omfattende fordi vannet kan spre seg skjult i konstruksjonen før det oppdages.

Tiltak:

Montere godkjente tettemuffer i enden av alle varerør i henhold til gjeldende forskrifter og produsentens anvisning. Kontrollere at øvrige deler av rør-i-rør-systemet er korrekt montert og har lekkasjesikring.

TO 1 Avløpsrør

Beskrivelse

Synlig avløpsrør av plast, øvrige avløpsrør ligger skjult. Lufting og stakemuligheter på avløpsanlegg er ikke synlig eller vurdert av takstmannen da dette er boligbygg med flere boenheter. Anlegget er kun visuelt besiktiget da dette krever spesielt utstyr og kompetanse.

Rørøpplagg og installasjoner er ikke vurdert utover visuell besiktigelse i denne rapporten, da dette krever spesiell kompetanse og autorisasjon. Takstmann er ikke godkjent innenfor området VVS, det anbefales derfor å få en autorisert rørlegger til å gjennomgå anlegget dersom dette er ønskelig. Rørøpplagg innbygd i konstruksjonen er ikke vurdert.

TO 1 Ventilasjon

Beskrivelse

Naturlig ventilasjon i boligen med luke i yttervegger. Kapasitet og mengde luftutskifting er ikke kontrollert da det krever eget utstyr for måling og hører ikke under nivå 1 undersøkelse. Det er ikke foretatt tallfestede målinger.

Varmtvannstank

Beskrivelse

Varmtvannsbereider er plassert inne i kjøkkeninnredning og ikke inspisert eller vurdert. Det er ikke mulig å besiktige understøttelsen eller den elektriske tilkoblingen. Dette gir begrenset kontroll med viktige sikkerhets- og funksjonsforhold. Manglende innsyn kan skjule feil som feilmontering, manglende dryppkar eller utilstrekkelig ventilasjon.

Oppdragsnr.: 13907-3657

Befaringsdato: 06.05.2026

Side: 14 av 25

Brånåslia 7, 2019 SKEDSMOKORSET
Gnr 39 - Bnr 28
3205 LILLESTRØM

Stigen Boligtakst AS
Nystuveien 2
1900 FETSUND



Tilstandsrapport

Konsekvens:

Risiko for skjulte feil som kan føre til lekkasje, fuktskader i kjøkkeninnredning eller elektriske feil med fare for varmgang. Manglende kontroll med understøttelse kan gi belastningsskader på innredningen over tid.

Tiltak:

Vurder å gjøre berederen tilgjengelig for inspeksjon, enten ved å demontere deler av innredningen eller flytte berederen.

Kontroller at det er montert dryppkar med avløp og at elektrisk tilkobling er utført av fagperson.

Sørg for dokumentasjon av utførelse og tilkobling.

Andre installasjoner

Beskrivelse

Elektrisk oppvarming med enkelte panelovner, gulvvarme på badet med fliser.

Det er ikke gitt informasjon om feil på anlegget.

Varmeinstallasjoner er ikke videre kontrollert eller funksjonstestet under befaringen og det gis ikke TG.

Elektrisk anlegg

Dette er en forenklet kontroll begrenset til de spørsmål og undersøkelser som forskrift til avhendingslova (tryggere bolighandel) § 2-18 inneholder. Dette kan ikke sammenlignes med en kontroll utført av offentlig myndighet (Det lokale eltilsyn) eller registrert elektrovirksomhet, og en bygningssakkyndig har verken kompetanse eller lov til å foreta en slik kontroll.

Tilstanden er vurdert ut fra den forenklete og begrensede kontrollen som forskriften inneholder. El-anlegget kan ha feil og mangler som en slik forenklet undersøkelse ikke vil avdekke. Vær derfor oppmerksom på denne risikoen, og søk videre veiledning eller få en fullstendig kontroll utført av registrert elektrovirksomhet.

Beskrivelse

Anlegg med automatsikringer.

Elektriske anlegg er ikke testet, men kun visuelt besiktiget. Da dette ikke er bygningssakkyndige kompetanseområde er noen av svarene gitt på ett generelt grunnlag ut fra befaringsdagen. Ønskes en grundigere kontroll av elektriske anlegg anbefales en el sjekk utført av en autorisert elektriker.

Den bygningssakkyndige oppgaver knyttet til el-anlegget handler om å etterspørre informasjon og dokumentasjon fra selger, og gjennomføre observasjoner (visuelt), som for eksempel å se etter tegn på termiske skader på kabler, elektrisk utstyr osv. Det er ikke den bygningssakkyndige sitt ansvar å gjennomføre kontroll av det elektriske anlegget.

Kravet om samsvarserklæring gjelder både for anlegg som er nyere enn 1999, og for endringer på anlegg fra før 1999.

Samsvarserklæringene skal følge boligen, slik at eier av huset har oversikt over hvilke arbeider som er gjort på det elektriske anlegget.

Samsvarserklæringen viser hvilke arbeider som er gjort, og hvem som har utført arbeidet. Dette er viktig for å dokumentere at arbeidet er utført av elektriker og ikke utfaglært person. Det skal utarbeides samsvarserklæring for alle arbeider som utføres på det elektriske anlegget, også mindre arbeider.

- Foreligger det eltilsynsrapport de siste 5 år, og det er ikke foretatt arbeid på anlegget etter denne, utenom retting av eventuelle avvik i eltilsynsrapport (dvs en el-tilsynsrapport uten avvik)?
Nei

Spørsmål til eier

- Når ble det elektriske anlegget installert eller sist gang totalt rehabilitert (årstall)? Med totalt rehabilitert menes fullstendig utskiftet anlegg fra inntakssikring og videre.
2009
- Er alle elektriske arbeider/anlegg i boligen utført av en registrert elektroinstallasjonsvirksomhet?
Ukjent Ikke gjort noe mens vi har bodd her
- Er det elektriske anlegget utført eller er det foretatt tilleggsarbeider på det elektriske anlegget etter 1.1.1999?
Ja
- Foreligger det kontrollrapport fra offentlig myndighet – Det Lokale Eltilsyn (DLE) eller eventuelt andre tilsvarende kontrollinstanser med avvik som ikke er utbedret eller kontrollen er over 5 år?
Nei

Oppdragsnr.: 13907-3657

Befaringsdato: 06.05.2026

Side: 15 av 25

Brånåslia 7, 2019 SKEDSMOKORSET
Gnr 39 - Bnr 28
3205 LILLESTRØM

Stigen Boligtakst AS
Nystuveien 2
1900 FETSUND



Tilstandsrapport

- Forekommer det ofte at sikringene løses ut?
Nei

- Har det vært brann, branntilløp eller varmgang (for eksempel termiske skader på deksler, kontaktpunkter eller lignende) i boligens elektriske anlegg?
Nei

Generelt om anlegget

- Er det tegn til at det har vært termiske skader (tegn på varmgang) på kabler, brytere, downlights, stikkontakter og elektrisk utstyr? Sjekk samtidig tilstanden på elektrisk tilkobling av varmtvannsbereder, jmfør eget punkt under varmtvannstank
Nei

- Er der synlig defekter på kabler eller er disse ikke tilstrekkelig festet?
Nei

Inntak og sikringskap

- Er det tegn på at kabelinnføringer og hull i inntak og sikringskap ikke er tette, så langt dette er mulig å sjekke uten å fjerne kapslinger?
Nei

- Finnes det kursfortegnelse, og er den i samsvar med antall sikringer?
Ja

- Foreta en helhetsvurdering av det elektriske anlegget, dets alder, allmenne tilstand og fare for liv og helse. Bør det elektriske anlegget ha en utvidet el-kontroll?
Ukjent

Generell kommentar

Eier/bruker av ett elektrisk anlegg vil i alle tilfeller stå som den ansvarlige for hva som er utført/vedlikeholdt på det elektrisk anlegget.

Elektriske anlegg er ikke testet. Det elektriske anlegget er ikke videre vurdert eller gitt TG vurdering da dette ligger utenfor bygningssakkyndige kompetansefelt. Dersom ytterligere gjennomgang av det elektriske anlegget ønskes, anbefales en eltakst.

FORHOLD SOM ÅPENBART KAN MEDFØRE FARE FOR HELSE, MILJØ OG SIKKERHET

Dette punktet inneholder tydelige og lett synlige forhold ved boligen som åpenbart kan påvirke helse, miljø og sikkerhet, og som bygningssakkyndige har oppdaget. Terskelen for hva som anses som åpenbart er høy, og det utføres ikke undersøkelser med sikte på å avdekke slike forhold. Punktet omfatter ikke skjulte eller ikke-synlige forhold, tekniske vurderinger eller forhold som krever spesialundersøkelser. Forhold vurderes etter byggeteknisk forskrift på befaringstidpunktet. Røykvarslere og håndholdt brannslukningsutstyr vurderes etter gjeldende forskrift om brannforebygging.

Helse, miljø og sikkerhet

Beskrivelse

Rapporten bygger på en visuell, ikke-destruktiv befaring av tilgjengelige flater. Åpenbare forhold som kan medføre fare for helse, miljø og sikkerhet, som synlige fuktskader eller manglende sikring, omtales dersom de ble observert. Skjulte feil eller avvik som krever åpning av konstruksjoner eller spesialundersøkelser, faller utenfor rapportens omfang. Takstmannen fraskriver seg ansvar for forhold som ikke var synlige ved befaringen, og det anbefales ytterligere undersøkelser dersom det er mistanke om slike avvik.

Branncelle for blokk: Det er ikke foretatt noen vurderinger rundt brann- og rømningsveier vedrørende sameiets/borettslagets fellesarealer/trapperom.

Det forventes at sameiet/borettslagets har innarbeidet rutiner for dette.

Det er rømningsvei ut fra leilighet til fellesoppgang. Det antas at øvrig rømming fra fellesarealer er ivarettatt og at dette er blokkens ansvar.

Det er ikke kontrollert videre.

Det er ikke foretatt inngrep i konstruksjoner, eller flyttet skap/innredning for å avdekke evt. avvik i branncelleinndeling.

Observasjoner er kun visuelt på synlige overflater. Branncelledelende vegger og etasjeskille er umulig å kontrollere opp mot forskriftskrav uten å foreta inngrep i konstruksjoner og er av den grunn ikke kontrollert av takstmann.

Boligen er oppført før 2010, og det er derfor sannsynlig at den ikke oppfyller dagens krav til branncelleinndeling og brannskiller slik de fremgår av gjeldende forskrifter. Etter innføringen av TEK10 ble det stilt strengere krav til brannsikkerhet, herunder tydelig definert branncelleinndeling, brannmotstand i skillekonstruksjoner og sikring av gjennomføringer. For bygg oppført før dette regelverket, er det vanlig at vegger, etasjeskillere og dører ikke har den nødvendige dokumenterte brannmotstanden som kreves i dag. Forskriften har ikke tilbakevirkende kraft.

Oppdragsnr.: 13907-3657

Befaringsdato: 06.05.2026

Side: 16 av 25

Brånåslia 7, 2019 SKEDSMOKORSET
Gnr 39 - Bnr 28
3205 LILLESTRØM

Stigen Boligtakst AS
Nystuveien 2
1900 FETSUND



Tilstandsrapport

Brannslukker og røykvarsler.

Lovpålagt røykvarsler og pulverapparat skal følge boligen ved salg. Brannslukningsutstyret er ikke funksjonstestet.

Vurdering av avvik:

- Det er ikke foretatt radonmålinger, og bygget er heller ikke utført med radonsperre.

Radon målinger blir anbefalt de fleste plasser for å danne seg et bilde av situasjonen angående risiko knyttet til eventuelt radon eksponering. Det kan ikke utelukkes at det kan finnes forhøyede verdier. Merk at det er krav til radonmålinger på alle utleieboliger og at tiltak må iverksettes om resultatet er over 100 Bq/m³. Målinger er eneste reelle mulighet for påvisninger.

Konsekvens/tiltak

Radon er en radioaktiv gass som kan trenge inn i boliger fra grunnen under bygningen. Dersom man ikke måler radonnivåene eller gjennomfører nødvendige tiltak, kan det føre til alvorlige helsekonsekvenser. Langvarig eksponering for høye radonnivåer øker risikoen for lungekreft.

Oppdragsnr.: 13907-3657

Befaringsdato: 06.05.2026

Side: 17 av 25

Brånåslia 7, 2019 SKEDSMOKORSET
Gnr 39 - Bnr 28
3205 LILLESTRØM

Stigen Boligtakst AS
Nystuveien 2
1900 FETSUND



Arealer, byggetegninger og brannceller

Standard gjeldende fra 01.01.2024

Arealmålinger og arealoppsett er basert på Norsk standard 3940:2023 Areal- og volum-beregninger av bygninger. Arealet gjelder for tidspunktet da boligen ble målt

Hva er måleverdig areal?

Arealet i rommet må ha minst 1,90 m fri høyde over gulvet og minst bredde på 0,60 m. Et loft med skråtak vil for eksempel bare få registrert målbar areal der høyden er minst 1,90 m og bredden minst 0,60 m. Rommet må ha dør eller luke, og gangbart gulv.

Hva er bruksareal?

BRA = BRA-i + BRA-e + BRA-b

Bruksarealet for bygningen er bruttoarealet minus arealet som opptas av yttervegger.

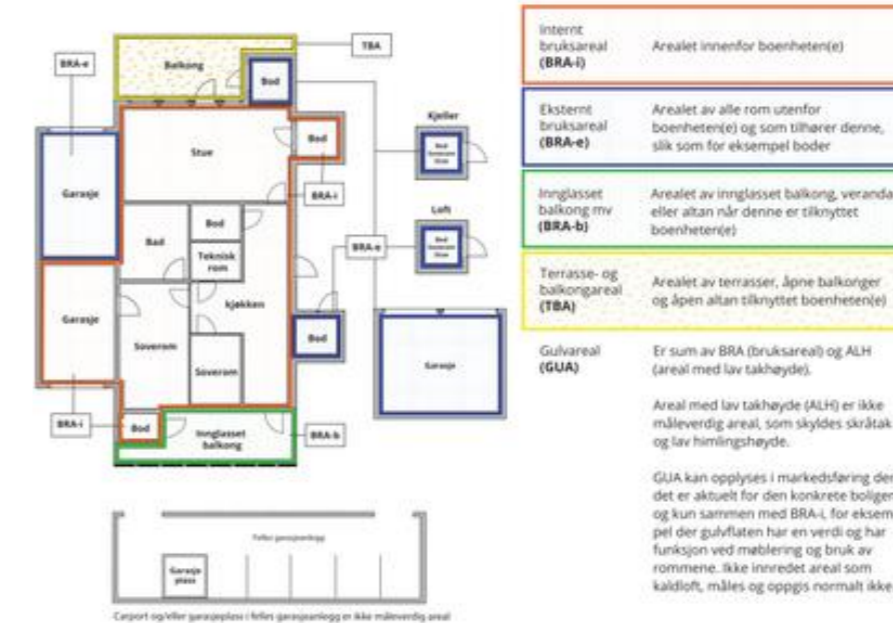

Areal kan ikke alltid fastsettes nøyaktig

Areal kan være komplisert eller umulig å måle opp nøyaktig fordi det er vanskelig å fastslå tykkelsen på innervegger, skjevheter i og utforming av bygningskonstruksjoner som karnapp, buer og vinkler som ikke er rette, åpne rom over flere etasjer og så videre.

Eiendommens markedsverdi kan ikke baseres på en matematisk beregning basert på antall kvadratmeter opplyst i rapporten. Opplysninger om areal kan altså ikke alene benyttes for å beregne eiendommens verdi.

Den bygningsakkyndige kan avdekke eventuelle bruksendringer og avvik i branncelleinndeling

Den bygningsakkyndige ser på byggetegninger hvis de er tilgjengelige og dette er en del av oppdraget, og vurderer bruken av boligen opp mot tegningene. Hvis den bygningsakkyndig avdekker at en bolig ikke ser ut til å være delt opp i brannceller etter kravene i byggeteknisk forskrift på befaringstidspunktet, skal det opplyses om dette.

Reglene om bruksendring og brannceller kan være kompliserte. Søk videre faglige råd om rapporten ikke gir deg svar. Den bygningsakkyndige kan ikke vurdere og svare på alle spørsmål, og kan heller ikke vite om kommunen kan gi unntak for kravene som gjelder. [Vil du vite mer?](#)

Om brannceller

En branncelle er hele eller avgrensede deler av en bygning hvor en brann fritt kan utvikle seg uten at den kan spre seg til andre bygninger eller andre deler av bygningen i løpet av en fastsatt tid.

Om bruksendring

Bruksendring er å endre bruken av et rom fra en tillatt bruk til en annen. Dette kan kreve søknad og tillatelse, for eksempel hvis du endrer et rom fra bod til soverom eller arbeidsrom, eller hvis du endrer en bolig til to separate boliger.

Rom for varig opphold har krav til takhøyde, romstørrelse, rømningsvei og lysforhold som må være oppfylt. Du kan søke kommunen om unntak for kravene, men kan ikke regne med å få unntak for krav som går på helse og sikkerhet, for eksempel krav til rømningsvei.

Bruksendring som krever godkjenning, og som ikke er søkt bruksendret, er ulovlig. Kommunen kan etter plan- og bygningsloven kapittel 32 forfølge overtredelser. Kommunen kan pålegge deg å avslutte den ulovlige bruken, eventuelt å rette eller tilbakeføre rommet til godkjent bruk.

Oppdragsnr.: 13907-3657

Befaringsdato: 06.05.2026

Side: 18 av 25

Brånåslia 7, 2019 SKEDSMOKORSET
Gnr 39 - Bnr 28
3205 LILLESTRØM

Stigen Boligtakst AS
Nystuveien 2
1900 FETSUND



Arealer

Boligbygg med flere boenheter

Etasje	Bruksareal BRA m ²			SUM	Terrasse- og balkongareal (TBA)
	Internt bruksareal (BRA-i)	Eksternt bruksareal (BRA-e)	Innglasset balkong (BRA-b)		
. Etasje	76	2		78	16
Kjeller		4		4	
SUM	76	6			16
SUM BRA	82				

Romfordeling

Etasje	Internt bruksareal (BRA-i)	Eksternt bruksareal (BRA-e)	Innglasset balkong (BRA-b)
. Etasje	Kjøkken, bad, entré, soverom, soverom 2, omkleddingsrom, stue	Bod	
Kjeller		Bod	

Kommentar

Arealene er oppmålt på stedet på best mulig måte med laser. På grunn av møbler/ innredning kan det forekomme avvik på deler av oppmålingen da noen mål er tatt høyere opp på veggen enn anbefalt. Vegger kan være skjeve og kan gi andre mål enn ved måling langs gulvet. Alle rombenevnelser er oppgitt etter rommenes faktiske bruk uten hensyn til byggeforskriftenes krav til "rom for varig opphold".

Det gjøres oppmerksom på at arealopplysninger i denne rapporten er basert på en fysisk oppmåling, og kan avvike fra arealopplysninger basert på byggemeldte tegninger. Dersom det ikke er fremlagt byggemeldte tegninger for boligen, vil den bygningssakkyndige i de fleste tilfeller ikke kunne måle opp skjulte sjakter o.l. Sjakter som betjener flere bruksenheter eller andre formål, for eksempel avfallsjakter.

Kunde opplyser at det medfølger bod og arealet er målt opp på stedet, arealet er ca.

Kunde opplyser at det medfølger en biloppstillingsplass i garasjeanlegg med elbil- lader.

Lovlighet

Nyere håndverkstjenester

Er det ifølge eier utført håndverkstjenester på boligen siste 5 år?

Kommentar: Det henvises til vedlikeholdshistorikk gitt av kunde for nærmere detaljer om utførte arbeider.

Ja Nei

Kommentar

Boligbygg med flere boenheter

Rom som ligger utenfor boenheten, men som eier har påvist og/eller opplyst at tilhører boenheten, er oppmålt og inkludert i BRA-e. Det er ikke fremvist dokumentasjon på at rommet tilhører boenheten. Rom utenfor boenheten kan omdisponeres av borettslaget/sameiet og dette kan påvirke boligens BRA.

Oppdragsnr.: 13907-3657

Befaringsdato: 06.05.2026

Side: 19 av 25

Brånåslia 7, 2019 SKEDSMOKORSET
Gnr 39 - Bnr 28
3205 LILLESTRØM

Stigen Boligtakst AS
Nystuveien 2
1900 FETSUND



Befarings - og eiendomsopplysninger

Befaring

Dato	Til stede	Rolle
06.5.2026	Jo Henrik Stigen	Takstingeniør
	Else Jensen	Kunde

Matrikkeldata

Kommune	gnr.	bnr.	fnr.	snr.	Areal	Kilde	Eieforhold
3205 LILLESTRØM	39	28	0	0	7256.4 m ²	BEREGNET AREAL (Ambita)	Eiet

Adresse

Brånåslia 7

Hjemmelshaver

Brånåstunet Borettslag

Andelsobjekt

Org.nr.	Leil. nr.	Forretningsfører	Eier av adkomst dokumenter
993872091		Obos Eiendomsforvaltning AS	Per Erik Jensen og Else Jensen

Innskudd, pålydende mm

Andelsnummer

15

Oppdragsnr.: 13907-3657

Befaringsdato: 06.05.2026

Side: 20 av 25

Brånåslia 7, 2019 SKEDSMOKORSET
Gnr 39 - Bnr 28
3205 LILLESTRØM

Stigen Boligtakst AS
Nystuveien 2
1900 FETSUND



Eiendomsopplysninger

Adkomstvei

Offentlig og sameiets interne veier.

Tilknytning vann

Offentlig og privat. Privat ledning frem til offentlig ledningsnett. Private ledninger vedlikeholdes for eiers (Borettslagets/sameiets) regning.

Tilknytning avløp

Offentlig og privat. Privat ledning frem til offentlig ledningsnett. Private ledninger vedlikeholdes for eiers (Borettslagets/sameiets) regning.

Regulering

Se kommunens planer i området.

Om tomten

Borettslaget eier tomten på 7 256,40 m².

Tinglyste/andre forhold

Eier/revirent bes lese takstdokumentet før bruk for å avdekke eventuelle feil eller mangler. Takstmannen har ikke undersøkt/vurdert regulering eller andre forhold i bygningsetaten, forøvrig ingen spesielle forhold takstmannen ble gjort kjent med på befaringen. For eventuelt andre servitutter/bestemmelser på seksjonen/eiendommen henvises til Statens kartverk ved Tinglysningen, tlf: 32118800.

Opplysninger gitt av kunde

Rekvirent/eier opplyser ang. følgende vedlikeholds historikk:
- baderomsinnredning og speil er byttet høsten 2024

Vedlikeholds historikk utført i regi av borettslaget/sameiet:
- Ikke opplyst om vedlikehold

Skadedyr/Skader/feil/mangler på boligen:
- Ikke opplyst om feil/skader eller mangler

Brånåslia 7, 2019 SKEDSMOKORSET
Gnr 39 - Bnr 28
3205 LILLESTRØM

Stigen Boligtakst AS
Nystuveien 2
1900 FETSUND



Kilder og vedlegg

Dokumenter

Beskrivelse	Dato	Kommentar	Status	Sider	Vedlagt
Eier	06.05.2026	Under befaring	Gjennomgått		Nei
Eiendomsverdi.no	06.05.2026	Adresse, gårdsnummer, bruksnummer, tomteareal.	Gjennomgått		Nei
Ordrebekreftelse	05.05.2026	Opplysninger på boligen	Ikke gjennomgått		Nei
Egenerklæring		Egenerklæringsskjema vedlegges av megler i salgsoppgaven	Ikke gjennomgått		Nei
Brukstillat./ferdigatt.			Ikke gjennomgått		Nei
Megler			Ikke gjennomgått		Nei
Tegninger			Ikke gjennomgått		Nei
Samsvarserklæring			Ikke gjennomgått		Nei

Revisjoner

Versjon	Ny versjon	Kommentar
1	07.05.2026	

For gyldighet på rapporten se forside

Brånåslia 7, 2019 SKEDSMOKORSET
Gnr 39 - Bnr 28
3205 LILLESTRØM

Stigen Boligtakst AS
Nystuveien 2
1900 FETSUND



Tilstandsrapportens avgrensninger

STRUKTUR•REFERANSENVÅ•TILSTANDSGRADER

- Rapporten er basert på innholdskrav i Forskrift til avhendingslova (tryggere bolighandel). Formålet er å gi en tilstandsanalyse til bruk for den som bestiller og/eller i et salg til forbruker, og ikke for andre tredjeparter. Rapportens struktur, metode og begrepsbruk følger i hovedsak Norsk Standard NS 3600:2018 (Teknisk tilstandsanalyse ved omsetning av bolig), samt Takstbransjens retningslinjer for arealmåling når det gjelder fordeling mellom P-areal og S-areal.
- Tilbakeholdt eller uriktig informasjon som har betydning for vurderingen, er ikke bygningssakkyndiges ansvar. Rapporten beskriver avvik, altså en tilstand som er dårligere enn referansenivået. Rapporten framhever normalt ikke positive sider ved boligen ut over det som fremgår av tilstandsgradene.
- Tilstanden angis i rapporten og gir uttrykk for en gitt forventet tilstand blant annet vurdert ut fra alder og normal bruk slik:

i) **Tilstandsgrad 0, TG0:** Ingen avvik eller skader. I tillegg må bygningsdelen være tilnærmet ny, mindre enn 5 år, og det foreligger dokumentasjon på faglig god utførelse.

ii) **Tilstandsgrad 1, TG1:** Mindre avvik. Normal slitasje. Strakstiltak ikke nødvendig. TG1 kan gis når bygningsdelen er tilnærmet ny og det ikke foreligger dokumentasjon på faglig god utførelse.

iii) **Tilstandsgrad 2, TG2:** Vesentlige avvik, og mindre avvik som etter NS 3600 gir TG 2, men som ikke nødvendigvis krever umiddelbare tiltak. Konstruksjonen har normalt enten feil utførelse, en skade eller symptomer på skade, sterk slitasje eller nedsatt funksjon. Vedlikehold eller tiltak trengs i nær fremtid, det er grunn til å varsle fare for skader på grunn av alder eller overvåke spesielt på grunn av fare for større skade eller følgeskade. For skjulte konstruksjoner vil alder i seg selv være et symptom som kan gi TG2. For synlige konstruksjoner kan alder sammen med andre symptomer og momenter gi TG2. Avvik under TG2 kan gis sjablongmessig anslag.

iv) **Tilstandsgrad 3, TG3:** Store eller alvorlige avvik. Kraftige symptomer på forhold som man må regne med trenger utbedring straks eller innen kort tid. Påvist funksjonssvikt eller sammenbrudd. Avvik under TG3 skal gis sjablongmessig anslag.

v) **Tilstandsgrad TGIU:** Ikke undersøkt/ikke tilgjengelig for undersøkelse.

- Ved TG0 og TG1 gis det normalt ingen begrunnelse for valg av tilstandsgrad, fordi bygningen eller bygningsdelen da bare har normal slitasje. For anbefalte tiltak ved TG2 og TG3 må brukeren av rapporten vurdere om tiltakene er nødvendige og lønnsomme. Hva det vil koste å utbedre rom eller bygningsdeler er et sjablongmessig anslag basert på registrert avvik og angitte tiltak i rapporten. Anslaget er gitt på generelt grunnlag og basert på erfaringstall i fem intervaller, og kan ikke forveksles med en konkret vurdering og tilbud fra en entreprenør eller håndverker. Det må eventuelt innhentes tilbud for en nærmere undersøkelse, og konkret og nøyaktig vurdering av utbedringskostnad. Kostnader til ikke oppdagede avvik/utbedringer/feil kan forekomme. Utbedringskostnad avhenger av personlige preferanser og markedspris på materialer og tjenesteyter.

PRESISERINGER

- Avvik vurderes ut fra tekniske forskrifter på godkjenningstidspunktet for bygget. Noen bygningsdeler vurderes etter gjeldende teknisk forskrift på befaringstidspunktet. Dette gjelder blant annet:

i) Bad, vaskerom (våtrom)

ii) Forhold rundt brann, rømming, sikkerhet, for eksempel rekkverkshøyder/åpninger, ulovlige bruksendringer, brannceller mv.

- For skjulte konstruksjoner slik som vann og avløp uten dokumentasjon, er kvalitet og alder vurdert.

- Fastmonterte installasjoner, for eksempel innfelt belysning (downlights), demonteres ikke for å sjekke dampsperrer bak. Dette av hensyn til bygningssakkyndiges kompetanse og risikoen for skade.

• Kontroll av fukt i konstruksjonen ved hulltaking i bad og vaskerom (våtrom), rom under terreng (kjelleretasje, underetasje og sokkeletasje) eller andre bygningsdeler skjer etter eiers aksept. Hulltaking av våtrom og rom under terreng kan unntaksvis unnlates, se Forskrift til Avhendingsloven.

- Kontroll av romfunksjoner for P-ROM utføres kun når det ikke foreligger godkjente og byggemeldte tegninger, eller når tegninger ikke stemmer med dagens bruk.

- Bygningssakkyndig gir en forenklet vurdering av branntekniske forhold og elektriske installasjoner i boligen dersom det er mer enn fem år siden sist boligen hadde el-tilsyn. Bygningssakkyndig kan anbefale å konsultere offentlige myndigheter eller kvalifisert elektrofaglig fagperson ved behov for grundigere undersøkelser.

TILLEGGSUNDERSØKELSER

Etter avtale kan tilstandsanalysen utvides til også å omfatte tilleggsundersøkelser utover minimumskravet i forskriften.

BEFARINGEN

Rapporten gir en vurdering av byggverk og bygningsdeler som bygningssakkyndig har observert, og som fremkommer av Forskrift til avhendingsloven. Rapporten er likevel ingen garanti for at det ikke kan finnes skjulte feil, skader og mangler. NS 3600:2018 (Teknisk tilstandsanalyse ved omsetning av bolig) har undersøkelsesnivå fra 1 til 3, der undersøkelsesnivå 1 er det laveste og baseres på visuell observasjon. Rapporten baseres på undersøkelsesnivå 1 med få unntak (våtrom og rom under terreng). I praksis betyr dette at gjennomføringen av befaringen begrenses som følger:

- Det utføres kun visuelle observasjoner på tilgjengelige flater uten fysiske inngrep (f.eks. riving).

- Flater som er skjult av snø eller på annen måte ikke er tilgjengelig eller skjult, blir ikke kontrollert. Det foretas ikke funksjonsprøving av bygningsdeler, som isolasjon, piper, ventilasjon, el. anlegg, osv.

- Det gis ingen vurdering av boligens tilbehør, hvite- og brunevarer og annet inventar. Dette gjelder også integrert tilbehør.

- Inspisering av yttertak er basert på det som er synlig, normalt på innsiden fra loftet og utvendig fra stige/bakkenivå. Befaring av tak må være sikkerhetsmessig forsvarlig for å kunne gjennomføres.

Oppdragsnr.: 13907-3657

Befaringsdato: 06.05.2026

Side: 23 av 25

Brånåslia 7, 2019 SKEDSMOKORSET
Gnr 39 - Bnr 28
3205 LILLESTRØM

Stigen Boligtakst AS
Nystuveien 2
1900 FETSUND



Tilstandsrapportens avgrensninger

- Stikkprøvetakninger er utvalgt tilfeldig og kan innebære kontroll under overflaten med spiss redskap eller lignende.

UTTRYKK OG DEFINISJONER

- Tilstand: Byggverkets eller bygningsdelens tekniske, funksjonelle eller estetiske status på et gitt tidspunkt.

- Symptom: Observerbart forhold som gir indikasjon på hvilken tilstand et byggverk eller en bygningsdel befinner seg i. Benyttes ved beskrivelse av avvik.

- Skadegjørerere: Zoologiske eller biologiske skadegjørerere, i hovedsak råte, sopp og skadedyr.

- Fuksøk: Overflatesøk med egnet søkeutstyr (fuktindikator) eller visuelle observasjoner.

- Fuktmåling: Måling av fuktinnhold i materiale eller i bakenforliggende konstruksjon ved bruk av egnet måleutstyr (blant annet hammerelektrode og pigger).

- Utvidet fuksøk (hulltaking): Boring av hull for inspeksjon og fuktmåling i risikoutsatte konstruksjoner, primært i tilstøtende vegger til bad, utforede kjellervegger og eventuelt i oppforede kjellergulv.

- Normal slitasjegrade: Forventet nedslitting av materiale i overflaten som er basert på enkle visuelle observasjoner. Kan vurderes sammen med bygningsdelens alder.

- Forventet gjenværende brukstid: Anslått tid et byggverk eller en del av et byggverk fortsatt vil være tjenlig for sitt formål (NS3600, Termer og definisjoner punkt 3.9)

AREALBEREGNING FOR BOENHETER

- Areal fastsettes etter Forskrift til avhendingsloven og Norsk Standard 3940 Areal- og volum-beregninger av bygninger fra 2023.

- Areal oppgis i hele kvadratmeter i rapporten, og gjelder for det tidspunkt oppmålingen fant sted.

- Bruksareal (BRA) er det måleverdige arealet som er innenfor omsluttede vegger målt i gulvhøyde (bruttoareal minus arealet som opptas av yttervegger). I tillegg til gulvhøyde gjelder regler om fri bredde for at arealet skal være måleverdig, med betydning for BRA av for eksempel loft med skråtak. BRA består av internt bruksareal (BRA-i), eksternt bruksareal (BRA-e) og innglasset balkong mv (BRA-b). Terrasse- og balkongareal (TBA) opplyses der tilstandsrapporten skal benyttes i boligomsetningen og der det er aktuelt. I tillegg kan gulvareal (GUA) og areal med lav takhøyde (ALH) opplyses sammen med BRA der det er aktuelt og en del av oppdraget. Rom skal ha atkomst og gangbart gulv for å kunne regnes som BRA/måleverdig areal.
- Areal måles og oppgis dersom arealet oppfyller krav til måleverdighet.

Oppdragsnr.: 13907-3657

Befaringsdato: 06.05.2026

Side: 24 av 25

- Arealet måles og oppgis dersom arealet oppfyller krav til måleverdighet, slik som at arealet må ha minst en bredde på 0,6m og minst en høyde på 1,9 m osv. Et rom kan være i strid med teknisk forskrift og mangle godkjenning hos kommunen for den aktuelle bruken, uten at dette får betydning for om arealet måles og oppgis i tilstandsrapporten. Når arealet måles tas det ikke hensyn til om arealet er lovlig oppført eller om bruken er lovlig, bruksendringer, lysforhold eller andre sikkerhetsmangler.

- Eiendommens markedsverdi kan ikke baseres på en ren matematisk beregning i forhold til antall kvadratmeter opplyst i rapporten. Opplysninger om areal kan altså ikke alene benyttes for beregning av eiendommens verdi.

- Rom som ligger utenfor boenheten, men som eier har påvist og/eller opplyst at tilhører boenheten, er oppmålt og inkludert i BRA-e. Det er ikke fremvist dokumentasjon på at rommet tilhører boenheten, med mindre dette er angitt særskilt. Rom utenfor boenheten kan omdisponeres av borettslaget/sameiet og dette kan påvirke boligens BRA. Vær oppmerksom på at NS 3940:2023 og eierseksjonsloven har ulik definisjon av fellesareal. Ved arealmåling gjelder NS 3940:2023 som definerer fellesareal slik: "Delen av bygning som brukes av to eller flere bruksenheter eller til bygningens forvaltning, drift eller vedlikehold."

- Se øvrig informasjon om areal i rapporten, Norsk Standard 3940 (2012 og 2023) og veiledningen til disse.

PERSONVERN

IVerdi AS, bygningssakkyndig og takstforetaket behandler personopplysninger som bygningssakkyndig trenger for å kunne utarbeide rapporten. Personvernerklæring med informasjon om bruk av personopplysninger og dine rettigheter finner du her [Personvernerklæring - IVerdi](#)

DELING AV PERSONOPPLYSNINGER FOR TRYGGERE BOLIGHANDEL OG MULIG RESERVASJON

Norsk takst og deres samarbeidspartnere benytter personopplysninger fra rapporten for analyse- og statistikkformål, samt utvikling og drift av produkter og tjenester for takstbransjen og andre aktører i boligomsetningen. Les mer om dette og hvordan du kan reservere deg på <https://www.norsktakst.no/norsk/om-norsk-takst/personvernerklæring/reservasjon/>

Vendu lager en boliganalyse basert på opplysninger fra rapporten. Les mer om dette og hvordan du kan reservere deg her: <https://samtykke.vendu.no/RG4260>

KLAGEORDNING FOR FORBRUKERE

Er du som forbruker misfornøyd med bygningssakkyndiges arbeid eller

Brånåslia 7, 2019 SKEDSMOKORSET
Gnr 39 - Bnr 28
3205 LILLESTRØM

Stigen Boligtakst AS
Nystuveien 2
1900 FETSUND



Tilstandsrapportens avgrensninger

opptreden ved taksering av bolig eller fritidshus, se
www.takstklagenemnd.no for mer informasjon

Aure og Valskaar AS



Egenerklæring

Brånåslia 7, 2019 SKEDSMOKORSET

31. May 2026

Informasjon om eiendommen

Adresse	Postadresse	Enhetsnummer
Brånåslia 7	Brånåslia 7	

Opplysninger om selger og salgsobjekt

Er boligen en del av et sameie, aksjeselskap eller borettslag?

Ja Nei

Driver du med omsetning eller utvikling av eiendom?

Ja Nei

Når kjøpte du boligen?

Sept 2023

Har du selv bodd i boligen?

Ja Nei

Når og hvor lenge har eieren bodd i boligen? Hvis det er lengre perioder eieren ikke har bodd i boligen er det fint om du oppgir dette. Her kan du også oppgi annen relevant informasjon om eierskapet.

2 år

Informasjon om eksisterende husforsikring

If Skadeforsikring Nuf-53

Informasjon om selger

Selger

Jensen, Else

Forbehold

Selger tar spesifikt forbehold om feil og mangler som er beskrevet i egenerklæringskjemaet.

Boligkjøper anses å kjenne til forholdene som er omtalt i dette egenerklæringskjemaet. Disse forholdene kan ikke gjøres gjeldende som feil eller mangler senere.

Boligkjøper oppfordres til å selv undersøke eiendommen grundig.

Side 1



Våtrom

1 Har det vært feil på bad, vaskerom eller toalettrom?
 Ja Nei, ikke som jeg kjenner til

2 Er det utført arbeid på bad, vaskerom eller toalettrom?
 Ja Nei, ikke som jeg kjenner til

2.1.1 Navn på arbeid
 Nytt arbeid

2.1.2 Årstall
 2023

2.1.3 Hvordan ble arbeidet utført?
 Faglært Ufaglært

2.1.7 Fortell kort hva som ble gjort av ufaglærte
 Det ble byttet baderomsinnredning.

Tak, yttervegg og fasade

3 Har det lekket vann utenfra inn, eller er det sett andre tegn til fukt?
 Ja Nei, ikke som jeg kjenner til

4 Er det utført arbeid på tak, yttervegg, vindu eller annen fasade?
 Ja Nei, ikke som jeg kjenner til

Kjeller

5 Har sameiet eller borettslaget hatt problemer med fukt, vann eller oversvømmelse i kjeller eller underetasje?
 Ja Nei, ikke som jeg kjenner til

6 Har boligen kjeller, underetasje eller andre rom under bakken?
 Ja Nei

8 Er det utført arbeid med drenering?
 Ja Nei, ikke som jeg kjenner til

Elektrisitet

Side 2



9 Har det vært feil på det elektriske anlegget?
 Ja Nei, ikke som jeg kjenner til

10 Er det utført arbeid på det elektriske anlegget?
 Ja Nei, ikke som jeg kjenner til

Rør

11 Har eiendommen privat vannforsyning (ikke tilknyttet det offentlige vannettet), septik, pumpekum, brønn, avlopskvern eller liknende?
 Ja Nei, ikke som jeg kjenner til

12 Har det vært feil på utvendige eller innvendige avloprør eller vannrør?
 Ja Nei, ikke som jeg kjenner til

13 Er det utført arbeid på utvendige eller innvendige avloprør eller vannrør?
 Ja Nei, ikke som jeg kjenner til

Ventilasjon og oppvarming

14 Er det eller har det vært nedgravd oljetank på eiendommen?
 Ja Nei, ikke som jeg kjenner til

15 Har det vært feil på varmeanlegg eller ventilasjonsanlegg?
 Ja Nei, ikke som jeg kjenner til

16 Er det utført arbeid på varmeanlegg eller ventilasjonsanlegg?
 Ja Nei, ikke som jeg kjenner til

Skjevheter og sprekker

17 Er det tegn på setningsskader eller sprekker i for eksempel grunnmur eller fliser?
 Ja Nei, ikke som jeg kjenner til

18 Har det vært feil eller gjort endringer på ildsted eller pipe?
 Ja Nei, ikke som jeg kjenner til

Sopp og skadedyr

19 Har det vært skadedyr i boligen eller andre bygninger på eiendommen?

Side 3



Ja Nei, ikke som jeg kjenner til

20 Har det vært skadedyr i fellesområdene til sameiet eller borettslaget?

Ja Nei, ikke som jeg kjenner til

21 Har det vært mugg, sopp eller råte i boligen eller andre bygninger på eiendommen?

Ja Nei, ikke som jeg kjenner til

22 Har det vært mugg, sopp eller råte i sameiet eller borettslaget?

Ja Nei, ikke som jeg kjenner til

Planer og godkjenninger

23 Mangler boligen eller andre bygninger brukstillatelse eller ferdigattest for søknadspliktige tiltak?

Ja Nei, ikke som jeg kjenner til

24 Har du bygd på eller gjort om kjeller, loft eller annet til boligrom?

Ja Nei

25 Selges eiendommen med utleiedel som leilighet, hybel eller lignende?

Ja Nei

27 Er det utført radonmåling?

Ja Nei, ikke som jeg kjenner til

Når ble målingen utført og hva ble måleverdiene?

Jeg vet at sameiet har gjort en kontroll, men jeg har ikke sett noe resultat

28 Er det andre forhold av betydning eller sjenanse for eiendommen eller nærområdet?

Ja Nei, ikke som jeg kjenner til

29 Foreligger det planer eller bestemmelser som kan medføre endringer av felleskostnader eller fellesgjeld?

Ja Nei, ikke som jeg kjenner til

30 Er sameiet eller borettslaget er involvert i konflikter av noe slag?

Ja Nei, ikke som jeg kjenner til

Andre opplysninger

31 Har ufaglærte utført arbeid som normalt bør utføres av faglærte? Du trenger ikke gjenta noe du allerede har nevnt.

Ja Nei, ikke som jeg kjenner til

32 Har du andre opplysninger om boligen eller eiendommen utover det du har svart?

Side 4



Ja Nei, ikke som jeg kjenner til

Boligselgerforsikring

Boligen selges med boligselgerforsikring

En boligselgerforsikring gir trygghet for selger og kjøper, og kan dekke feil og mangler som enten ikke er opplyst om eller det ikke var kjennskap til da salget ble gjennomført.

Forsikringen er tegnet i Gjensidige Forsikring ASA

Forsikringsnummer 25879536

Side 5



Adresse	Brånåslia 7
Postnummer	2019
Sted	SKEDSMOKORSET
Kommunenavn	Lillestrøm
Gårdsnummer	39
Bruksnummer	28
Seksjonsnummer	—
Andelsnummer	—
Festennummer	—
Bygningsnummer	23306409
Bruksenhetsnummer	H0206
Merkenummer	bc6519f6-47da-4b1f-a25f-31f38b079fbd
Dato	09.05.2024

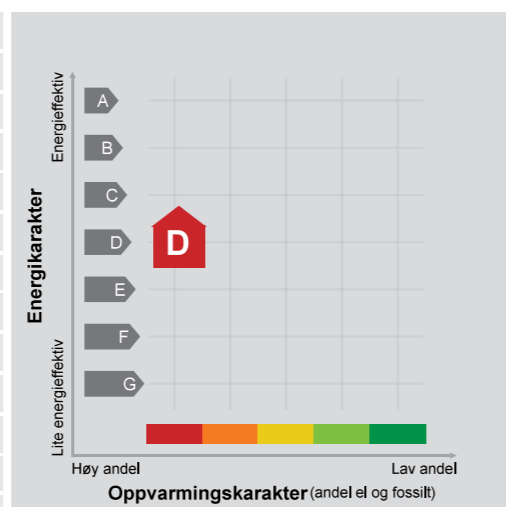

Energimerket angir boligens energistandard. Energimerket består av en energikarakter og en oppvarmingskarakter, se i figuren. Energimerket symboliseres med et hus, hvor fargen viser oppvarmingskarakter, og bokstaven viser energikarakter.

Energikarakteren angir hvor energieffektiv boligen er, inkludert oppvarmingsanlegget. Energikarakteren er beregnet ut fra den typiske energibruken for boligtypen. Beregningene er gjort ut fra normal bruk ved et gjennomsnittlig klima. Det er boligens energimessige standard og ikke bruken som bestemmer energikarakteren. A betyr at boligen er energieffektiv, mens G betyr at

boligen er lite energieffektiv. En bolig bygget etter byggeforskriftene vedtatt i 2010 vil normalt få C.

Oppvarmingskarakteren forteller hvor stor andel av oppvarmingsbehovet (romoppvarming og varmtvann) som dekkes av elektrisitet, olje eller gass. Grønn farge betyr lav andel el, olje og gass, mens rød farge betyr høy andel el, olje og gass. Oppvarmingskarakteren skal stimulere til økt bruk av varmepumper, solenergi, biobrensel og fjernvarme.

Om bakgrunnen for beregningene, se www.energimerking.no.

Målt energibruk 10 833 kWh pr. år

Målt energibruk er gjennomsnittet av hvor mye energi boligen har brukt de siste tre årene. Det er oppgitt at det i gjennomsnitt er brukt:

10 833 kWh elektrisitet	0 kWh fjernvarme
0 liter olje/parafin	0 Sm ³ gass
0 kg bio (pellets/halm/flis)	0 liter ved

HUSORDENSREGLER FOR BÅRÅNÅSTUNET BORETTSLAG

Ytre orden:

1. Gårdsplass, trappeoppgang, trappeavsats, korridorer, garasje og felles kjellerrom må ikke opptas med gjenstander tilhørende beboerne, så som kasser, innbo, sportsartikler, sykler og barnevogner. Sykler og barnevogner skal settes på anviste plasser i kjeller.

2. Enhver forurensning av ytre fellesarealer og ovennevnte fellesrom er forbudt. Alt avfall skal legges i søppelbeholderne hvorav papir/papp legges i egne beholdere. Søppel må ikke legges rundt eller ved siden av søppelbeholderne. Beboer er selv ansvarlig for å kjøre annet avfall til Gjenvinningsstasjon

3. Det er ikke tillatt å sette opp skilter, antenner eller lignende på balkonger eller tak, herunder parabolantenn for TV. Det er dog tillatt med belysning i advent/jule tiden, men dette må skje inne på egen balkong. Det samme gjelder også blomsterkasser som må være montert på innsiden av **balkong**.

4. Alle inngangsdører til eiendommen skal alltid holdes låst. Utgangsdører for rømningsveier skal alltid være låst fra utsiden.

5. Røyking forbudt i innendørs fellesarealer, pluss ved inngangspartier.

6. Husdyr

Husdyr er tillatt, men dersom husdyrhold er til betydelig sjenanse for andre beboere kan styret fatte vedtak i enkeltstående tilfelle om at husdyr nektes. Hundeeiere bes påse at hunder ikke gjør sitt fornødne på fellesarealer, men ta med dyr utenfor området.

7. Takterasse

Felles takterasse kan benyttes av alle beboere. Dersom beboere ønsker å benytte takterrassen for egne arrangementer må det på forhånd sendes anmodning/søknad til styret om tidspunkt. Takterrassen må ryddes etter bruk. Enhver som benytter terrassen må ta hensyn til de øvrige beboere og ikke skape støy og forstyrrelser.

Dersom man planlegger å benytte terrassen til festlig lag med musikk og mange deltakere skal man henge opp et "nabovarsel" på oppslagstavlene og ellers varsle direkte de nærmeste beboerne til terrassen. Etter kl. 22.00 på hverdager og 24.00 fredager og lørdager må ikke private arrangementer forstyrre naboene.

Indre orden:

8. Vinduene i oppgangen må ikke stå åpne om natten, eller i regn og blåst. Om en eier/leietager finner det nødvendig å sette opp et vindu i trapp eller korridor, plikter han å påse at det etter kort tid blir lukket. Erstatningsansvar kan oppstå hvis skade inntreffer.

9a) Snømåking av balkong.

Det er hver enkelte beboers ansvar å fjerne snø fra balkongen. Dette er for å unngå vannlekkasjer. Andelseier blir økonomisk ansvarlig for påført skade ved manglende måking.

9b) Rensing av sluket på balkong.

Det er hver beboers ansvar å jevnlig rense sluk ved avløp på balkong. Dette er for å unngå vannlekkasjer til leilighet unner.

10. Kullgriller eller bruk av briketter/ved m.v. til grilling på balkonger er ikke tillatt. Det samme gjelder enhver bruk av åpen varme. Bruk av gas eller elektrisitet til grilling er tillatt. Unntak for bruk av kullgrill gjelder på den felles takterrassen. De som benytter kullgrill på takterrassen må påse at grillen er slukket etter bruk og ikke forlate stedet mens kullgrill er i bruk.

Innbrudd:

11. Husk innboforsikring. Følg rådene som forsikringsselskapet gir for sikring.

12. Inngangsdører skal alltid være låst. Bruk dør callingen og ikke lukk opp for fremmede.

13. Generell støy m.v.

Beboer henstilles til ikke å utføre boring/oppussing eller avspilling av høy musikk etter kl 22.00. Fredag og lørdag kan avspilling av musikk forkomme til kl 24.00.

Andelseiere/leietager er ansvarlig for at husordensreglene blir overholdt av hans husstand og fremleietakere.

**Vedtatt av generalforsamlingen den 16. mars 2015
Endret 25.04.2023**

Verdifulle råd til deg som skal kjøpe bolig

For de aller fleste er et boligkjøp den største investeringen vi gjør i løpet av livet. Da er det viktig å være proaktiv (Proaktiv = tenke riktig først, handle riktig etterpå). Vi vil gjerne være Proaktiv på dine vegne, og gi deg noen gode råd på veien.

1. Før boligjakten starter

Før du begynner å kikke, er det enkelte kriterier som må være satt. Hvor vil du bo? Hva er din økonomiske smertegrense? Hvilke krav har du til boligen? Hva er viktig for deg? Kanskje må du ofre sjøutsikten for å få de tre nødvendige soverommene? En budrunde kan fort bli hektisk, for å holde hodet kaldt må du derfor ha prioritert dine klare.

2 Forberedelser før visning

Husk å innhente salgsoppgave og tilstandsrapport i forkant. Les grundig gjennom all informasjon – da er det enklere å notere ned eventuelle spørsmål til selve visningsdagen. Ikke glem eventuelle vedtekter og husordensregler. Er det tillatt å leie ut? Kan vi ta med kjæledyr? Vi anbefaler å få avklart alle spørsmål før du legger inn bud.

3. Gjør deg kjent i nrområdet

Det som er viktig for noen er ikke nødvendigvis viktig for andre. Noen ser etter nærmeste barnehage og trygge skoleveier. Andre ønsker seg gangavstand til dagligvare, buss eller studiesteder. Spør megler på visning eller eventuelt i forkant av visningen dersom det er noe som er spesielt viktig for deg å vite.

4. Få avklart hvor mye du kan låne

Snakk med rådgiver i banken din før visning å få en avklaring på finansiering. Sett en klar grense for hvor høyt du kan by. Ikke legg inn bud uten at du er sikker på at du har finansieringen i orden. Husk å ha i bakhodet at det påløper ulike utgifter i tillegg til å betjene et lån med renter og avdrag. De fleste borettslag og sameier har månedlige fellesutgifter. I tillegg kommer eiendomsskatt, kommunale avgifter, forsikring, strøm, oppvarming, fritid og lignende. En bolig kan også by på uforutsette utgifter og vedlikehold. Det er derfor smart å sette av et beløp i måneden til slikt.

5. Boligselgerforsikring**(eierskifteforsikring) og boligkjøperforsikring**

Boligselgerforsikring er selgers forsikring mot krav fra kjøper på grunnlag av skjulte feil og mangler. Når du selger bolig vil våre meglere alltid spørre deg om du vil tegne boligselgerforsikring. Boligkjøperforsikring derimot, dekker hjelp for kjøper til å vurdere og eventuelt fremsette klage etter kjøp av bolig. Forsikring gir kjøper tilgang til juridisk bistand fra tidspunkt for signering av kjøpekontrakt frem til 5 år etter overtakelsen. Dette inkluderer juridisk rådgivning, advokathjelp og håndtering av saken gjennom rettsapparat om nødvendig. Vi i Proaktiv Eiendomsmegling anbefaler, med få unntak, alle våre kjøpere å tegne boligkjøperforsikring.

Boligkjøperforsikring

Med vår boligkjøperforsikring får du en rettshjelpsforsikring som dekker juridisk bistand i eventuelle reklamasjonssaker mot selger. Med boligkjøperforsikring er du i trygge hender dersom du oppdager feil eller mangler ved boligen du har kjøpt.

Hvis boligen du har kjøpt har feil eller mangler du ikke ble gjort kjent med av selger eller megler, kan det være både frustrerende, tidkrevende og kostbart. Gjennom vår boligkjøperforsikring får du tilgang på hjelp fra advokater, saksbehandlere og jurister som er spesialiserte på eiendomskjøp. Forsikringen løper i 5 år etter overtakelsen, og dekker egne og eventuelle idømte saksomkostninger.

Kostnader for reparasjon av eventuelle feil eller mangler dekkes ikke av boligkjøperforsikringen. Slike kostnader vil man kunne kreve dekket av selger dersom eiendommen er mangelfull etter avhendingsloven. Skjulte feil, tilbakeholdte opplysninger og/eller mangelfulle/uriktige opplysninger gir grunnlag for henvisning. Våre saksbehandlere vil da vurdere det rettslige grunnlaget basert på informasjonen som er mottatt.

Fordeler

Du trenger ikke betale saksomkostninger. En boligkjøperforsikrings hovedfunksjon er å dekke eventuelle saksomkostninger knyttet til en klage på boligkjøpet. Dette inkluderer kostnader til advokat og eventuelle rapporter som må utføres. Forsikringen dekker beløpet enten du taper eller vinner.

Forsikringen har ikke et tak

Mens en vanlig innbo- og husforsikring vanligvis har et tak på rundt kr 100 000 og en egenandel på ca. 20 %, så trenger du med boligkjøperforsikring ikke å bekymre deg for beløpet på saksomkostningene. Dette dekkes av forsikringsselskapet uansett hvor høyt det blir.

Den gir deg en ekstra trygghet

Er du bekymret for at du kanskje kan komme i konflikt med boligselger og at du ikke har råd eller lyst til å dekke saksomkostnader, kan det være tryggende å kjøpe en boligkjøperforsikring. Selger har i de fleste tilfeller tilgang til profesjonell hjelp, da bør du som kjøper av bolig også ha det.



Hva koster forsikringen?

Forsikringspremien trekkes i oppgjøret.

Borettslagseiendom: kr 8 900

Seksjonert eiendom/
aksjebolig: kr 12 900

Enebolig/fritid/tomt: kr 17 900



soderbergpartners.no/eiendom

Tilbehør og løsøre

I henhold til Avhendingsloven § 3-4 skal eiendommen, når annet ikke er avtalt, overdras med innredninger og utstyr som etter lov, forskrift eller annet offentlig vedtak skal følge med. Det samme gjelder varig innredning og utstyr som enten er fastmontert eller er særskilt tilpasset bygningen, jf. Avhendingsloven § 3-5. Loven inneholder ingen detaljert oversikt over hva som omfattes av «innredning og utstyr», og over hva som skal regnes som «fastmontert eller særskilt tilpasset».

Partene kan fritt avtale hva som skal følge med eiendommen ved salg. Bransjens liste over løsøre og tilbehør som skal følge med eiendommen, er en del av avtalen mellom kjøper og selger dersom ikke annet er opplyst i salgsoppgaven, kjøper har tatt forbehold i bud eller avtale på annen måte er inngått. Der intet annet er avtalt, vil løsøre og tilbehør medfølge slik dette fremkommer av avhl. § 3-4 og § 3-5 og denne oversikt.

Produkter og installasjoner som medfølger overdras uten noen form for garantier, utover eventuell gjenværende leverandørgaranti.

Dersom det er noe i nedenstående liste som ikke finnes på eiendommen, vil det heller ikke medfølge.

1. HVITEVARER medfølger der dette er spesielt angitt i salgsoppgaven.
2. HELDEKKENDE TEPPER følger med uansett festemåte.
3. VARMEKILDER, slik som ovner, kaminer, peiser, varmepumper og panelovner, følger med uansett festemåte. Frittstående biopeiser/ varmeovner og terrassevarmere medfølger ikke. Det følger ikke med varmekilder i rom som ikke har vegg- eller fastmonterte varmekilder på visning.
4. TV, RADIO OG MUSIKKANLEGG. TV-antennene og fellesanlegg for TV, herunder parabolantenne, og tuneren/dekoder/tv-boks medfølger der dette eies av selger. Veggmontert TV/flatskjerm med tilhørende festeordning samt musikkanlegg følger ikke med (se også punkt 12).
5. BADEROMSINNREDNING/UTSTYR. Badekar, dusjkabinett, dusjvegger, alle fastmonterte speil og hyller, fastmonterte glass- og håndkleholdere, herunder håndklevarmere samt baderomsinnredning, medfølger.
6. GARDEROBESKAP medfølger, selv om disse er løse. Fastmonterte garderobehyller og knagger medfølger. Innredning i garderobeskap, for eksempel løse eller fastmonterte trådkurver, hyller, stenger og lignende, medfølger.
7. KJØKKENINNREDNING medfølger, herunder også åpne, fastmonterte hyller og løs eller fastmontert kjøkkenøy.
8. MARKISER, PERSIENNER og annen type innvendig og utvendig solskjerming, gardinoppheng, lamellgardiner og liftgardiner medfølger.
9. AVTREKKSVENTILATORER av alle slag, samt fastmonterte aircondition/ventilasjonssystemer, medfølger.
10. SENTRALSTØVSUGER medfølger med komplett anlegg, herunder slange, munnstykke mm.
11. LYSKILDER. Kupler, lysstoffarmatur, fastmonterte «spotlights», oppheng og skinner med spotlights samt utelys og hagebelysning medfølger. Vegglamper, krokhengte lamper, lysekroner, prismelamper og lignende som er koblet til sukkerbit eller stikkontakt følger likevel ikke med.
12. INSTALLERTE SMARTHUSLØSNINGER med sentral som styrer lys, varme, lyd o.l., samt tilhørende trådløse enheter som brytere, sensorer, kameraer, integrerte høyttalere el. medfølger. Enkle lysstyringssystem f.eks. med en sentral som kun styrer lyspærer eller smartpærer montert i sokkel medfølger likevel ikke.
13. UTVENDIGE SØPPELKASSER og eventuelt holder/hus til disse medfølger.
14. POSTKASSE medfølger.
15. UTENDØRS INNRETNINGER slik som flaggstang, fastmontert tørkestativ, samt andre faste utearrangementer som f.eks. badestamp, boblekar/jacuzzi og liknende utendørs kar, lekestue, lekestativ, utepeis, fastmontert trommel til vannslange, medfølger. Guidekabel/ avgrensingskabel til robotgressklipper medfølger, men robotgressklipper og ladestasjon for denne medfølger ikke.
16. FASTMONTERT VEGGLADER/LADESTASJON TIL EL-BIL medfølger uavhengig av hvor laderen er montert.
17. SOLCELLEANLEGG med tilhørende teknisk infrastruktur medfølger.
18. GASSBEHOLDER til gasskomfyr og gasspeis medfølger.
19. BRANNSTIGE, BRANNTAU, feiestige og lignende medfølger der dette er påbudt. Løse stiger medfølger ikke.
20. BRANNSLUKNINGSAPPARAT, BRANNSLANGE og RØYKVARSLER medfølger der dette er påbudt. Det er eier og brukers plikt til å se til at utstyret forefinnes på enhver eiendom. Hvis annet ikke er uttrykkelig avtalt, skal dette derfor alltid følge med ved salg av eiendom.
21. SAMTLIGE NØKLER til eiendommen som selger er i besittelse av skal overleveres kjøper på overtakelsen, herunder nøkler til eventuelle boder, uthus, garasjeportåpner e.l. Låses boder, uthus e.l. med hengelås, skal lås og nøkler til disse medfølge.
22. GARASJEHYLLER, bodhyller, lagringshyller og oppheng til bildekk medfølger såfremt de er fastmontert.
23. Planter, busker og trær som er plantet på tomten, eller fastmonterte kasser og lignende er en del av eiendommen og medfølger i handelen.

Oversikten er utarbeidet av Norges Eiendomsmeglerforbund, Eiendom Norge og Advokatforeningens Eiendomsmeglingsgruppe, og er gjeldende fra 1. januar 2020.

Bud og budgivning

Fra 1. januar 2014 må alle bud og budforhøyelser som inngis til megler være skriftlig. Budgiver må legitimere seg overfor megler ved inngivelse av første bud, og bud skal være signert.

Å gi bud på eiendom som er for salg gjennom Proaktiv Eiendomsmeistring gjøres via vår budgivningsplattform (bud-knapp) på eiendommens nettannonse på proaktiv.no eller finn.no.

Velges denne løsningen, oppfylles kravet til skriftlighet, signatur og legitimasjon av budgiver enten ved å benytte BankID (anbefales) eller ved å legge inn bilde av legitimasjon og signatur manuelt i løsningen.

Du mottar en SMS-kvittering (skriftlig mottaksbekreftelse) når ditt bud er registrert. Budgiver som ikke mottar bekreftelse etter å ha lagt inn bud, må snarest kontakte megler per telefon eller på annen måte.

Interessenter som ikke har anledning til å inngi bud via nettbasert budgivningsplattform, kan sende bud:

- Ved å innlevere utfylt og signert budskjema med kopi av legitimasjon til meglers kontor.
- På sms med vedlagt bilde av legitimasjon og bilde av signatur.
- På e-post med vedlagt bilde av legitimasjon og bilde av signatur.

Det advares mot å sende kopi av bankkort elektronisk.

Senere budforhøyelser kan inngis via den samme budgivningsplattformen (bud-knapp) som du finner på nettannonse, SMS ved å svare på tidligere mottatt sms-kvittering eller e-post til megleren for oppdraget. Kravet til signatur og legitimasjon gjelder kun det første budet.

Bud, som ikke er skriftlig eller som mangler enten budgivers signatur eller kopi av legitimasjon, samt bud som har kortere akseptfrist enn til kl. 12.00 dagen etter siste annonserte visning, vil, som hovedregel, ikke kunne formidles videre av megler.

Dersom akseptfrist ikke er angitt gjelder budet til kl. 15:00 første virkedag etter innlevering/siste annonserte visning.

Et bud er bindende for budgiver når budet er kommet til selgers kunnskap. Selger står fritt til å akseptere eller forkaste ethvert bud, og er derfor ikke forpliktet til å akseptere det høyeste budet på eiendommen.

Megler skal, i den grad det er nødvendig og mulig, informere de involverte i budrunden skriftlig om status i budgivningen. Megler er forpliktet til å legge til rette for en forsvarlig avvikling av budrunden. For at budene skal kunne bli behandlet og videreformidlet skriftlig til alle involverte parter, herunder

til selger for vurdering, må ethvert bud ha en tilstrekkelig lang akseptfrist. Selger må skriftlig akseptere budet før megler kan formidle budaksept til budgiver. Formidling av selgers aksept til budgiver må gjøres innen akseptfristens utløp.

Bud bør ha akseptfrist på minimum 30 minutter fra budet inngis.

Selger og kjøper har krav på å få utlevert kopi av budjournalen straks etter at handel er kommet i stand. Alle som har inngitt bud på eiendommen kan på forespørsel få en kopi av anonymisert budjournal etter at budrunden er avsluttet.

For øvrig vises til det «Forbrukerinformasjon om budgivning», som også er en del av salgsoppgaven

Budskjema

FOR EIENDOMMEN:

Brånåslia 7, 2019 SKEDSMOKORSET. Gnr. 39, bnr. 28, i Lillestrøm kommune, oppdragsnr.: 1510260205
Megler: Edvard Nyberg, mobil: 95476994, e-post: en@proaktiv.no

UNDERTEGNEDE GIR HERVED FØLGENDE BUD PÅ OVENNEVANTE EIENDOM :

Kjøpesum kr: _____

Beløp med bokstaverkr: _____
+ omkostninger og evt. andel fellesgjeld iht. opplysninger i salgsoppgave.

Nærværende bud er bindende for undertegnede frem til og med den: _____ kl.: _____
Dersom annet ikke er angitt gjelder budet til kl. 15:00 første virkedag etter siste annonserte visning. I forbrukerforhold vil bud med kortere akseptfrist enn til kl. 12:00 første virkedag etter siste annonserte visning ikke bli videreformidlet til selger.

Eventuelle forbehold: _____

Undertegnede er kjent med at selger står fritt til å godta eller forkaste ethvert bud. Budgiver er kjent med forbrukerinformasjon om budgivning, som er en del av salgsoppgaven, og de forpliktelser budgiver påtar seg. Budgiver bekrefter å ha lest komplett salgsoppgave med alle vedlegg. Budet er bindende for budgiver når det er kommet til selgers kunnskap. Handelen er juridisk bindende for begge parter når selger har akseptert muntlig eller skriftlig, innenfor fristen. Undertegnede er kjent med at bud og budlogg vil bli fremlagt for kjøper ref. regler for budgivning. Ved flere budgivere gis gjensidig fullmakt til, hver for seg, å forhøye bud, motta aksept og/eller forestå alt i.f.m. budgivningen. Dersom bud sendes megler etter kontortid, må budgiver selv sørge for å gi megler beskjed per telefon i tillegg.

Ønsket overtagelsesdato: _____

Budet baseres på opplysninger og salgsvilkår som fremkommer av salgsoppgave datert: _____

KJØPET VIL BLI FINANSIERT SLIK:

Låneinstitusjon: _____ Referanse og tlf.nr.: _____ kr _____

Egenkapital: _____ kr _____

Totalt: _____ kr _____

BUDGIVERE:

Navn: _____

Fødselsdato: _____

Adr.: _____

Postnr.: _____ Sted: _____

Tlf.arb.: _____ Tlf.privat: _____

E-post: _____ Arb.: _____

Dato: _____ Sign.: _____

Navn: _____

Fødselsdato: _____

Adr.: _____

Postnr.: _____ Sted: _____

Tlf.arb.: _____ Tlf.privat: _____

E-post: _____ Arb.: _____

Dato: _____ Sign.: _____

LEGITIMASJON

LEGITIMASJON



< VISNING
PROAKTIV
EIENDOMSMEGLING



proaktiv.no



Edvard Nyberg

Partner/Eiendomsmegler
954 76 994
en@proaktiv.no

PROAKTIV

Proaktiv Lillestrøm

Postboks 208 , 2001 LILLESTRØM, 63 80 59 90, lillestrom@proaktiv.no