

PROAKTIV



STRANDTUNET 9



Våre kontorer

TRØNDELAG

• **Trondheim**
Bassengbakken 4,
7069 Trondheim
Tlf.: 73 99 22 55
trondheim.sentrum@proaktiv.no

• **Heimdal**
Søbstadveien 1, 7088 Heimdal
Tlf.: 72 59 92 40
heimdal@proaktiv.no

• **Moholt**
Brøsetveien 168,
7069 Trondheim
Tlf.: 73 20 26 50
moholt@proaktiv.no

MØRE OG ROMSDAL

• **Ålesund**
Løvenvoldgata 7, 6002 Ålesund
Tlf.: 91 73 83 52
jon@proaktiv.no

VESTLAND

• **Småstrandgt.**
Småstrandgaten 6, 5014 Bergen
Tlf.: 55 36 40 40
proaktiv.bergen@proaktiv.no

• **Sandviken**
Chr. Michelsensgt. 5A, 5012 Bergen
Tlf.: 55 30 32 00
sandviken@proaktiv.no

• **Arna & Åsane**
Myrdalsvegen 22, 5130 Nyborg
Tlf.: 47 50 69 11
arna.aasane@proaktiv.no

• **Voss**
Vangsgata 16, 5700 Voss
Tlf.: 56 52 19 50
voss@proaktiv.no

ROGALAND

• **Haugesund**
Haraldsgata 139, 5527 Haugesund
Tlf.: 90 84 36 56
haugesund@proaktiv.no

• **Stavanger**
Løkkeveien 52, 4008 Stavanger
Tlf.: 51 52 75 75
stavanger@proaktiv.no

• **Sandnes**
Langgata 3, 4306 Sandnes
Tlf.: 51 66 88 00
sandnes@proaktiv.no

• **Sola**
Solakrossen 13, 4050 Sola
Tlf.: 98 08 94 03
sola@proaktiv.no

• **Jæren**
Torgvegen 2, 4350 Kleppe
Tlf.: 51 48 22 00
jaeren@proaktiv.no

AGDER

• **Kristiansand**
Fjellgata 4, 4612 Kristiansand
Tlf.: 45 90 91 00
kristiansand@proaktiv.no

OSLO

• **Briskeby**
Løvenskioldsgt. 23, 0260 Oslo
Tlf.: 22 44 24 00
briskeby@proaktiv.no

AKERSHUS

• **Lørenskog**
Rådmann Paulsens gate 28
1461 Lørenskog
Tlf.: 67 90 40 10
lorenskog@proaktiv.no

• **Lillestrøm**
Storgata 5A, 2001 Lillestrøm
Tlf.: 63 80 59 90
lillestrom@proaktiv.no

BUSKERUD

• **Drammen, Lier & Holmestrand**
Albums gate 15, 3016 Drammen
Tlf.: 97 74 42 47
drammen.lier@proaktiv.no

ØSTFOLD

• **Sarpsborg**
Torggata 8, 1707 Sarpsborg
Tlf.: 69 12 60 60
borg@proaktiv.no

FRYDENLUND HAGE

Koselig boligområde på Lierstranda med kort vei til det meste. Beliggenheten passer utmerket for pendlere, med kort vei til både buss, tog og E18, som gir enkel tilgang til Drammen og Oslo.



NØKKEL- INFORMASJON



Adresse: Strandtunet 9, 3414
LIERSTRANDA

Gnr./Bnr./Snr.: Gnr. 18, bnr. 150, snr. 46 i
Frydenlund Hage

Prisantydning: 3.150.000,-

Omkostninger: 92.740,-

Totalpris: 3.242.740,-

Kommunale avgifter: 6.885,-

Boligtype: Eierseksjon

Byggeår: 2009

Rom/soverom: 2/1

BRA: 50 m²

BRA-i: 45 m²

Etasje: 1

Garasje/Parkering: Carport i felles
carportrekke.
Seksjonseiere som ønsker å etablere lade
punkt som kobles til felles strømnnett må
søke styret skriftlig om dette før
installering.

Tomt: 12446.4 m²

Felleskostnader pr. mnd.: 3.474,-

Felleskostnader inkl.: Renovasjon: 349,-
Driftskostnader: 2 308,-
Tilleggsytelser: TV/Internett 817,-

Energimerke: Energiklasse: C.

INNHold

2	4	5	6
Nøkkelinformasjon	Leder/megler	Kontorets side	Nærområdet
10	14	16	22
Fasade/ute	Entré	Stue/kjøkken	Soverom
23	24	26	32
Bad	Boligen i bilder	Kjerneinformasjon	Vedlegg
68			
Budskjema			

”

"Å finne den rette kjøperen til din bolig, er en lang prosess som består av mange trinn. Det er derfor plan og metode er viktig. Der kommer min erfaring og Proaktiv til sin rett."

Daglig leder / Eiendomsmegler
Alexander Abelseth



Alexander Abelseth
Daglig leder / Partner /
Eiendomsmegler
Mobil: 977 44 247
E-post:
alexander.abelseth@proaktiv.no

AVDELING:
Proaktiv Drammen, Lier &
Holmestrand

DIN EIENDOMSMEGLER

Proaktiv Eiendomsmegling er en kvalitetsbasert meglerkjede og vi har vår hovedtyngde i landets mest befolkningstette områder.

Fornøyde kunder er vårt viktigste mål og vi skal alltid være bedre.

En meglers ansvar er å sørge for at parter kommer til enighet i en forhandling. Med andre ord må vi til enhver tid forholde oss til ytre påvirkning - noe vi er veldig vant med.

Selve salgs- og kjøpsprosessen derimot kan vi påvirke - høy kvalitet vil alltid tilføre verdi.

Min erfaring - din trygghet

Jeg har jobbet i eiendomsbransjen siden 2003, og etter 20 år med solid erfaring var jeg med å åpne det første Proaktiv kontoret i Drammen og Lier. Jeg har vært involvert i mange ulike eiendomssalg og solgt over 1000 bruktboliger. De gode resultatene jeg har skapt for kundene mine kommer av hardt arbeid, innsatsvilje, ydmykhet og et solid nettverk. Dette skal komme fremtidige kunder til gode.

Hver eneste kunde og hver eneste bolig er unik. Hvert eneste salg krever en egen skreddersydd plan - med strategiske holdepunkter og gjennomtenkte trekk gjennom hele prosessen. Jeg satses ikke på flaks og tilfeldigheter. For å vite hva som fungerer best, og ikke minst hvordan man skal legge opp budrunden, er erfaring og kompetanse utrolig viktig.

I tillegg er lokalkunnskap essensielt. Som ekte Lier-gutt, og lokalpatriot, kjenner jeg hver krik og krok.

Min lange erfaring skal være din trygghet. Et optimalt boligsalg er aldri tilfeldig. Det er alltid lønnsomt å bruke den meglere med det største nettverket, kompetansen, lokalkunnskapen og den beste erfaringen.

Daglig leder / Eiendomsmegler
Alexander Abelseth

”

Verdifulle kunder fortjener verdifull rådgivning.



Drammen, Lier & Holmestrand

Beliggenhet

Velkommen til oss i ærverdige lokaler like ved Bragernes kirke, og kun en kort spasertur fra torget.

Med beliggenhet i bykjernen er det alltid enkelt å komme innom oss, og det er gode parkeringsmuligheter i "vår" gårdsplass.

Proaktiv Drammen, Lier & Holmestrand
E-post:
Drammen.liier@proaktiv.no

Nytenkende - lang erfaring - lokalkjente - proaktive og løsningsorienterte.

Hos Proaktiv Drammen, Lier & Holmestrand finner du kjente fjes og svært dyktige, lokalkjente eiendomsmeglere. Dette teamet er alltid klare for å levere kvalitet til både nye og tidligere kunder.

De har meglet i Drammen, Lier og Holmestrand i en årrekke, og har solgt flere tusen boliger og bærer med seg enormt mye erfaring. Et særdeles solid team, som vet hvordan man finner den som setter størst pris på din bolig.



DITT NYE NÆROMRÅDE

Kommune: Lier / **Område:** Lierstranda | Frydenlund Hage

Med en ny bolig følger en ny beliggenhet. Du kjøper på mange måter hva området rundt har å by på. Butikker, turområder, avstand til skoler og barnehager, eller studiesteder og kulturelle scener. Bor du riktig - har du det bedre.

Beliggenhet

Strandtunet 9 og Frydenlund Hage ligger i et hyggelig boligområde sentralt på Lierstranda, med kort vei til Drammen sentrum. Boligen er beliggende på et barnevennlig boligtun uten gjennomgangstrafikk. Rolig og attraktivt sameie, med kort vei til daglige gjøremål.

Leiligheten som selges har en fin intern beliggenhet med gode solforhold på ettermiddag og kveld. Leiligheten disponerer også en stor terrasseplattning på hele 33 kvm, vendt inn mot fellesarealet i sameiet.

Fra boligen er det umiddelbar nærhet til opparbeidede turveier til Drammen og Lierbyen. Det er kort avstand til skoler, barnehager, dagligvarebutikk med post i butikk samt bussholdeplass. Det er ca. 20-25 minutters gange til Brakerøya med blant annet CC kjøpesenter, treningspark, togstasjon og det



OFFENTLIG TRANSPORT

🚗 Amtmannsvingen Linje 61, 73, 79, 251, 261	3 min 🚶 0.2 km
🚗 Brakerøya stasjon Linje L1, RE11, R12, R13	22 min 🚶 1.9 km
✈️ Sandefjord lufthavn Torp	55 min 🚗
✈️ Oslo Gardermoen	1 t 6 min 🚗

DAGLIGVARE

Kiwi Vitbank	8 min 🚶
Rema 1000 Lierstranda Post i butikk, PostNord	10 min 🚶 0.8 km

VARER/TJENESTER

🏪 CC Drammen	6 min 🚗
🏪 Vitusapotek CC Drammen	6 min 🚗

SPORT

🏀 Lierstranda Ballspill	1 min 🚶 0.1 km
🏀 Vitbank nærmiljøanlegg Ballspill	13 min 🚶 1.2 km
🏊 Family Sports Club Akropolis Lier	9 min 🚶
🏊 EVO CC Drammen	6 min 🚗

LADEPUNKT FOR EL-BIL

🚗 Recharge Esso Amtmannsvingen	5 min 🚶
🚗 Aldbjerk Bil Lier	5 min 🚶



nye sykehuset. I Drammen sentrum finner man alle servicetilbud, som for eksempel kino, teater, kafeer, restauranter og kjøpesentre. For å nevne noe.

Reistad Arena og Lier stadion med fotballbaner og sandvolleyballbaner ligger i nærområdet.

Fra boligen er det gangavstand til bussholdeplass langs Lierstranda med hyppige avganger til Drammen sentrum,

Et innblikk i ditt nye nærområde og hva det har å by på.
Passer det dine ønsker og behov?



samt flere avganger mot Lierbyen og Oslo. Se <https://www.brakar.no> for rutetider. Fra Lierbyen er det bussforbindelse mot Asker og Oslo via Sandvika, Lysaker og Skøyen. Brakerøya togstasjon har avganger mot Oslo, og fra Drammen togstasjon (Strømsø) går det regelmessige avganger mot Kongsberg, Oslo og Sandefjord. Se <https://www.vy.no> for avgangstider. Flytoget bruker ca. 60



minutter fra togstasjonen i Drammen til Oslo Lufthavn.

Det er kort vei til Høvik skole, Lier og St. Hallvard videregående skole, samt Reistad Arena. Det er også flere barnehager i kommunen, både private og kommunale.

Bebyggelse

Området består av varierende bebyggelse.

Adkomst

Se kartfunksjonen i boligannonsen eller på eiendommens hjemmeside for veibeskrivelse. Ved å trykke på kartet får du enkelt tilgang til en spesifisert reiserute fra ønsket startdestinasjon til den aktuelle boligen. Det vil bli skiltet med Proaktivs visningsskilt under annonserte visninger.

BOLIGMASSE

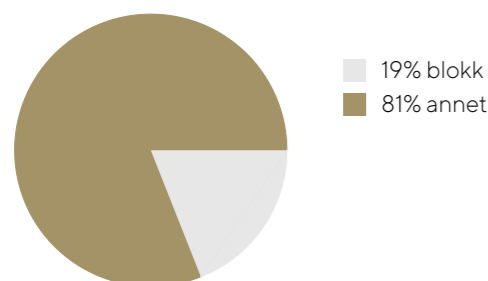

SKOLER

Høvik skole (1-10 kl.) 897 elever, 67 klasser	20 min 1.7 km
Gullaug skole (1-7 kl.) 242 elever, 15 klasser	4 min 2.1 km
Akademiet ungdomsskole Lier (7-10 kl.) 45 elever, 4 klasser	7 min 2.6 km
Lier videregående skole 550 elever	16 min 1.4 km
St. Hallvard videregående skole 750 elever, 26 klasser	23 min 2 km

BARNEHAGER

Nøste barnehage (1-5 år) 82 barn	22 min 1.8 km
Linnesstranda barnehage (1-5 år) 50 barn	20 min 1.8 km
Linnesbakken sprelloppbarnehage (1-5 ...) 107 barn	4 min 2.3 km

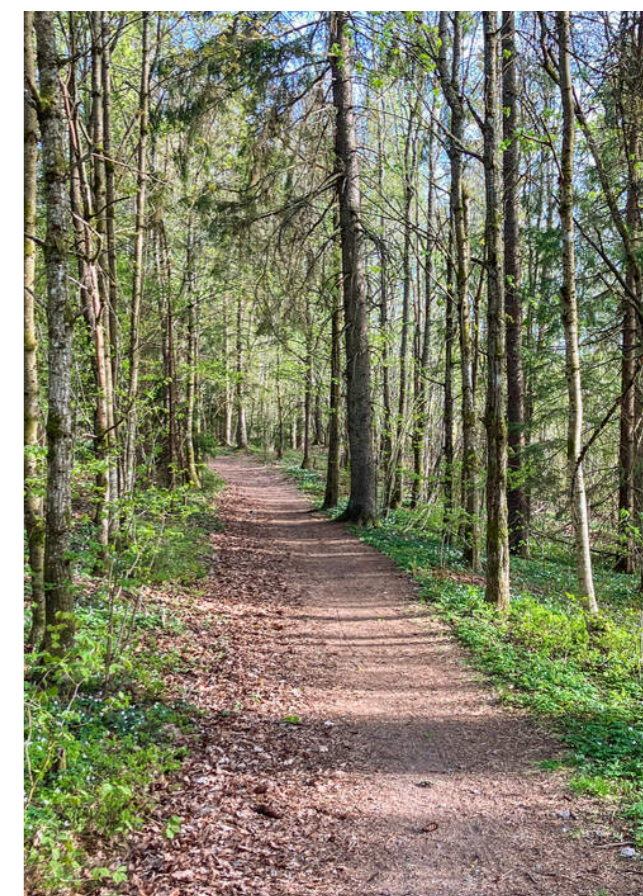







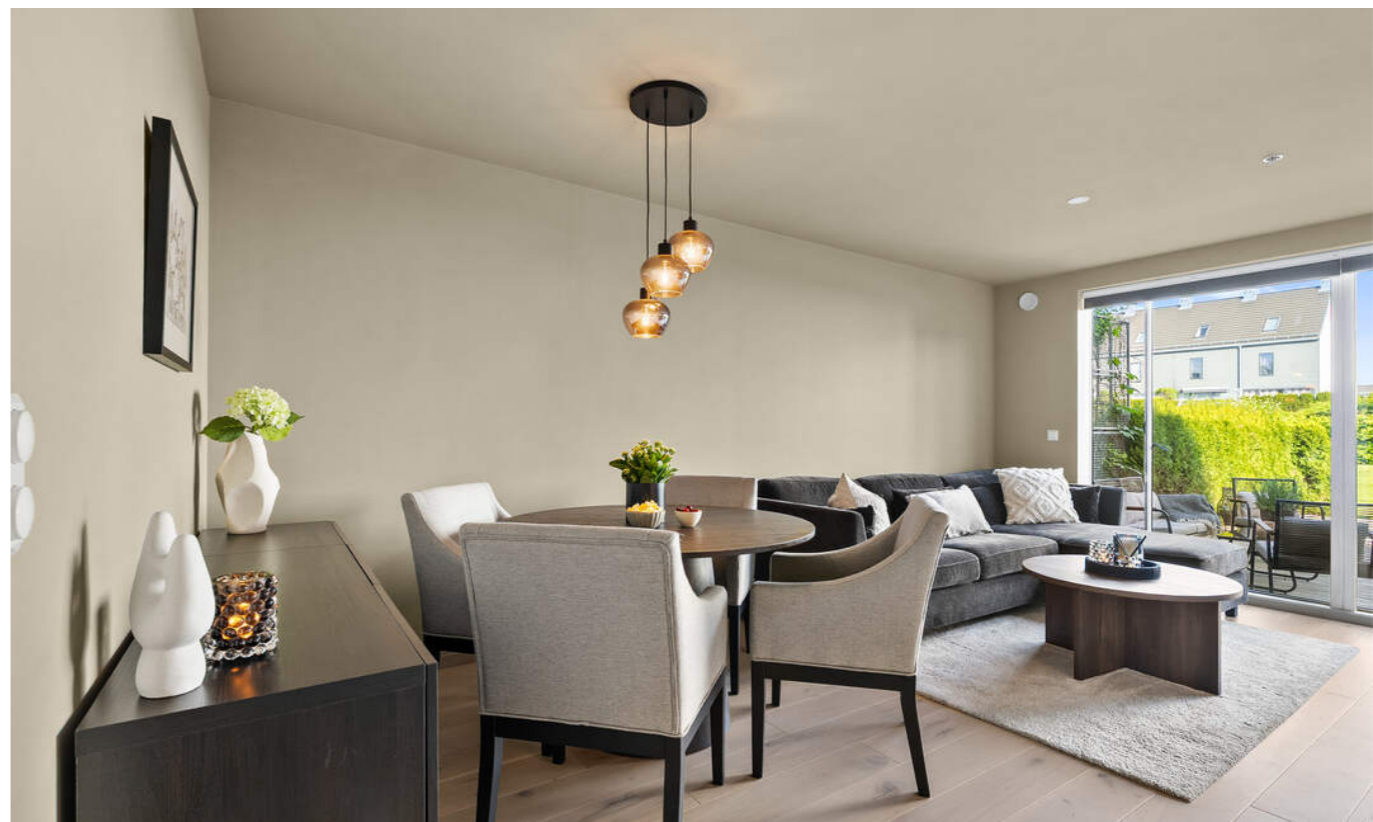







PRAKTISK INFORMASJON

Parkering

Carport i felles carportrekke.

Seksjonseiere som ønsker å etablere lade punkt som kobles til felles strømnnett må søke styret skriftlig om dette før installering.

Tomtestørrelse

12 446 m²

Frodige og flotte fellesområder i sameiet med plass til lek og rekreasjon. Leiligheten disponerer en egen terrasseplatting på ca. 33 kvm, som vender inn mot gårdsrommet. Uteplassen er rammet inn av tett, skjermet hekk.

Asfalterte internveier i sameiet og felles carport-anlegg hvor denne seksjonen disponerer en fast plass med sportsbod på ca. 5 kvm i bakkant.

TAKST OG TILSTAND

Byggemåte

Utvendig generelt:
Bygningen har aluminiumsvinduer med 2-lags glass.
Bygningen har malt hovedytterdør og skyvebalkongdør i aluminium. Terrasse på ca. 33 kvm oppført i trekonstruksjon.

Innvendig generelt:
Innvendig er det gulv av parkett. Veggene har malte plater.
Innvendige tak har malte plater. Støpt betongdekke. Innvendig har boligen malte glatte dører.

Tekniske installasjoner:

Innvendige vannledninger er av plast (rør i rør). Det er besiktiget i rørskap. Det er avløpsrør av plast. Det er mekanisk avtrekk på bad og kjøkken og naturlig ventilasjon for øvrig. Varmtvannstank på ca. 120 liter, plassert i kjøkkenbenk. Det er hovedsakelig skjult elektrisk anlegg i boligen. Sikringsskapet er plassert i entre og inneholder hovedsikring, fordelingskurser og strømmåler.

Bygningssakkyndig

Tom Gaathaug (befaringsdato: 29. mai 2026)

Sammendrag selgers egenerklæring

- Er det utført arbeid på bad, vaskerom eller toalettrom? 2026. Byttet servant på badet.

- Har det vært skadedyr i fellesområdene til sameiet eller borettslaget?
Det har vært rotter i sameiets fellesområder, Pelias har vært på saken ifølge mail fra styret, men ikke hørt noe mer om det siden januar 2026.

- Har du andre opplysninger om boligen eller eiendommen utover det du har svart?
Byttet gulv og lister, og malt tak og vegger.

Innhold

Leiligheten ligger i 1. etasje og består av entré, stue/kjøkken, bad og soverom.
Markterrasse utenfor stue/kjøkken.
Carport i felles carportrekke med bod i bakkant.

Areal

Leilighet
Bruksareal:
1. etasje
BRA-i: 45 kvm
Total BRA: 45 kvm

Terrasse- og balkongareal:
1. etasje: 33 kvm

Sportsbod
Bruksareal:
1. etasje
BRA-e: 5 kvm
Total BRA: 5 kvm

Arealene er oppgitt av bygningssakkyndig på grunnlag av NS3940(2023). Eventuelle betegnelser på rom er angitt ut fra faktisk bruk, uavhengig av hva som er godkjent hos bygningsmyndighetene. Vedlagte plantegninger er ikke målbare.

Standard

En gjennomgang av boligens rom:

Entré:
Entreen har ny enstavs parkettgulv, nymalte veggflater i moderne farger og plass til knagger og skoskap.

Stue/kjøkken:
Lettmøblert og lys stue med plass til sofagruppe og spisebord. I enden er det bred skyvedør i glass ut til terrassen, som blir en forlengelse av innearealet på de fineste sommerdagene. Nymalte overflater og ny parkett på gulvet.

Kjøkkenet er montert langs den ene veggen og har hvite, glatte fronter med håndtak. Videre er det laminat benkeplate med nedfelt kum, opplegg for oppvaskmaskin og integrert ovn og platetopp. Innredningen strekker seg langs veggen og har plassbygde skap, noe som utnytter arealet til det fulle.

Baderom:
Flislagt baderom med elektriske varmekabler i gulvet. Badet har vegghengt toalett, dusj med dører og ny servant fra 2026 nedfelt i skuffeseksjon og speilskap over. Det er også opplegg for vaskemaskin på badet.

Soverom:
Soverommet har også nymalte overflater i beigetoner og nytt gulv. Rommet gir plass til seng, nattbord og garderobeskap.

Tilstandsrapporten er en teknisk gjennomgang av boligen og angir bla. eventuelle byggetekniske avvik, konsekvensen av disse, samt kostnadsoverslag på utbedring av avvik som er gitt TG3.

TILSTANDSGRADER :

TG0: Ingen avvik.
TG1: Mindre avvik.
TG2: Vesentlige avvik og mindre avvik som etter NS 3600 gir TG2.
TG3: Store eller alvorlige avvik.
TGIU: Ikke tilgjengelig for undersøkelse

Av rapporten fremgår TGIU (tilstandsgrad ikke undersøkt), TG2 og TG3 som angir avvik fra normal slitasje, høy alder, bygningsdel som må utbedres, beskrivelser av avvik på undersøkte bygningsdeler uten tilstandsgrad mm.

Boligen har fått følgende TG2:
- Terrasse: Terrassebordene er noe værslitt.
- Bad: Det er påvist at flisfuger har riss/sprekker. Det er registrert riss/sprekker i enkelte flisfuger på vegg i dusjsonen, gulv og noen slitte fuger i dusjsonen. Mer enn halvparten av forventet brukstid er passert på membranløsningen og på slukløsningen.

Avvik på undersøkte bygningsdeler uten tilstandsgrad:
- Det er ikke foretatt radonmålinger, og bygget er heller ikke utført med radonsperre.

Tilstandsrapporten er inntatt i salgsoppgaven og inneholder ytterligere informasjon om byggemåte, årsak bak tilstandsgrader, konsekvens og anslag på eventuelle utbedringskostnader. Ettersom kjøper regnes å være kjent med forhold som tydelig fremkommer av tilstandsrapporten oppfordres interessenter til å sette seg grundig inn i rapporten i sin helhet og kontakte bygningssakkyndig ved eventuelle bygningstekniske spørsmål.

Oppvarming

Gulvvarme i alle rom.

Dersom rom for varig opphold ikke har vegg- eller fastmonterte varmekilder ved visning følger dette heller ikke med.

Info energiklasse

Energimerke grønn C.

Komplett energiattest fås ved henvendelse til megler.

Hvitevarer

Det gjøres oppmerksom på at kun integrerte hvitevarer på kjøkken medfølger ved overdragelsen. Medfølgende hvitevarer leveres uten noen form for garantier, ut over eventuell gjenværende leverandørgaranti.

KJERNEINFORMASJON

SAMEIET / ØKONOMI

Forretningsfører

Boligbyggelaget usbl

Om sameiet

Sameiet består av 60 seksjoner.

Eiendommer er oppført på g.nr 18 b.nr 150 i Lier kommune.

I eierseksjonssameier blir kjøper eier av en sameieandel i eiendommen og får enerett til bruk av sin eierseksjon med eget seksjonsnummer i bygget. Kjøper du en eierseksjon i et eierseksjonssameie, reguleres eierforholdet av lov om eierseksjoner samt vedtekter og husordensregler i sameiet. Vanligvis kan du kjøpe, selge, leie ut og belåne boligen helt fritt. Vedtektene kan inneholde rådighetsbegrensninger. I henhold til eierseksjonsloven er det forbud mot kortidsutleie av seksjonen i sin helhet mer enn 90 døgn i året.

Vi oppfordrer alle til å sette seg inn i vedtekter, husordensregler, regnskap, budsjett og årsberetning. Dokumentene vil være tilgjengelig hos meglerforetaket. Det gjøres oppmerksom på at fellesgjeld og felleskostnader kan variere over tid som følge av beslutninger foretatt i sameiets styre og/eller generalforsamling, f.eks. ved endringer i kostnadsnivå som økte offentlige avgifter, vedlikeholdsbehov, renteendringer ol.

Ingen kan direkte eller indirekte erverve mer enn to boligseksjoner i et boligsameie i flg. eierseksjonsloven §23. Dersom et erverv har funnet sted i strid med eierseksjonslovens regler kan Kartverket nekte overskjøting.

Dersom overskjøting blir nektet, er kjøper likevel forpliktet til å gjennomføre handelen med selger, og oppgjør til selger vil finne sted tross manglende overskjøting.

For felles ansvar og forpliktelser hefter den enkelte sameier i forhold til sin sameiebrøk, jf. eierseksjonsloven § 30.

Felleskostnader pr. mnd

3.474,-

Felleskostnader inkluderer

Renovasjon: 349,-
Driftskostnader: 2 308,-
Tilleggsytelser: TV/Internett 817,-

Månedlige felleskostnader som ikke er spesifiserte, dekker boligselskapets driftskostnader som drift og vedlikehold, forretningsførsel, styrehonorar, felles strøm, felles byggforsikring m.m.

Felleskostnader kan justeres av sameiet i henhold til vedtak fattet av årsmøte/generalforsamling, samt ved endringer i kostnadsnivå, herunder renteendringer, offentlige avgifter og andre løpende driftskostnader.

Lånebetingelser fellesgjeld

Ingen gjeld registrert pdd.

Andel fellesformue

14.612,- per onsdag, 31. desember 2025

Regnskap / Budsjett / Kostnadsøkninger

Sameiets årsregnskap viste et underskudd på kr. - 287 111,- Arbeidskapitalen pr. 31.12.2025 var kr. 1 180 436,- Sum egenkapital i utgangen av 2025 var kr. 1 461 352,-

Styregodkjennelse

Det kreves ikke styregodkjennelse av kjøper, men sameiet skal underrettes skriftlig om eierskiftet.

Dyrehold

I henhold til sameiets husordensregler er det lov med husdyr i sameiet. Beboere som har hund plikter å påse at hunden er i bånd da det er båndtvang på hele fellesområde hele året, eier plikter også å påse at markering ikke gjøres på bygninger eller hekker. Avføring på fellesområder må fjernes av eier med en gang.

Forsikring

Forsikringsselskap Gjensidige
Polisenummer95703415

Formuesverdi primær

721.006,- for 2024

Formuesverdi sekundær

2.884.022,- for 2024

Info kommunale avgifter

Fakturert beløp for vann og avløp i 2025. Det kan forekomme variasjoner i avgiftene som følge av forbruk og eventuelle endringer i gebyrer og avgifter. Vannmåler er installert.

Kommunale avgifter

6.885,- for 2025

Info formuesverdi

Stortinget har vedtatt en ny modell for beregning av formuesverdi for bolig. Den nye utregningsmodellen beregner boligverdier basert på grunnkretser i stedet for kommuner, og skal benyttes fra og med inntektsåret 2026.

Det kan medføre at markedsverdien settes høyere eller lavere enn tidligere og innebærer at både selger og megler kan benytte tall som ikke nødvendigvis er oppdaterte på tidspunktet for utarbeidelse av salgsopp-gaven.

Det tas derfor forbehold om at formuesverdien kan bli endret og eventuelt øke ved endelig fastsettelse i skatteåret.

For primærbolig utgjør formuesverdien 25 % av beregnet eller dokumentert markedsverdi opptil kr 10 000 000, og deretter 70 % av den delen som overstiger dette beløpet. For sekundærbolig utgjør formuesverdien 100 % av beregnet eller dokumentert markedsverdi.

Andre utgifter

I tillegg til vann- og avløpsavgift, må ny eier regne med følgende faste kostnader:
Årlig innboforsikring kr 1.908,-
Årlig strømforbruk ca 4700 kwh.
Norgespris på strøm: JA, frem til desember 2026.

Forbruk og utgifter vil variere avhengig av antall medlemmer i husstanden, ønsket innetemperatur, fordelsavtaler, kanalvalg, hastighet på internett etc.

OFFENTLIGE FORHOLD

Ferdigattest/Midlertidig brukertillatelse

Ferdigattest er en sluttattest fra bygningsmyndighetene om at et søknadspliktig tiltak er ferdigstilt. At evt. ferdigattest / midl. brukstillatelse eksisterer, gir ingen garanti for at det ikke er utført arbeid som ikke er byggemeldt eller godkjent. Det foreligger ferdigattest på eiendommen datert 19.05.2011.

Tinglyste heftelser og rettigheter

På eiendommen er det tinglyst følgende heftelser og rettigheter som følger eiendommens matrikel ved overskjøting til ny hjemmelshaver:

3312/18/150/46:
07.10.2008 - Dokumentnr: 812727 - Bestemmelse om veg
Rettighetshaver: Knr:3312 Gnr:18 Bnr:1
Med flere bestemmelser
Overført fra: Knr:3312 Gnr:18 Bnr:150
Gjelder denne registerenheten med flere

07.10.2008 - Dokumentnr: 812727 - Best. om adkomstrett
Rettighetshaver: Knr:3312 Gnr:18 Bnr:1
Med flere bestemmelser
Overført fra: Knr:3312 Gnr:18 Bnr:150
Gjelder denne registerenheten med flere

04.06.2009 - Dokumentnr: 395915 - Erklæring/avtale
Rettighetshaver: Frydenlund Prosjekt 1 AS
Org.nr: 991 512 047
Bestemmelse om videre utbygging og bygningsmessige tiltak
Gjelder denne registerenheten med flere

07.10.2008 - Dokumentnr: 812752 - Seksjonering
Opprettet seksjoner:
Snr: 46
Formål: Bolig
Tilleggsdel: Bygning og grunn
Sameiebrøk: 45/4020

01.01.2020 - Dokumentnr: 1915479 - Omnummerering ved kommuneendring
Tidligere: Knr:0626 Gnr:18 Bnr:150 Snr:46

01.01.2024 - Dokumentnr: 383623 - Omnummerering ved

Kjerneinformasjon

kommuneendring
Tidligere: Knr:3049 Gnr:18 Bnr:150 Snr:46

Regulerings- og arealplaner

Eiendommen ligger i et område regulert til boligbebyggelse - konsentrert småhusbebyggelse ved reguleringsplan for Frydenlund Gård.
Utsnitt av plan med tilhørende bestemmelser kan fås ved henvendelse til megler.

Vei/Vann/Avløp

Eiendommen har adkomst via offentlig og privat vei.
Eiendommen er tilknyttet kommunalt ledningsnett via private stikkledninger. Eier er selv ansvarlig for private stikkledninger til bygningen. For private fellesledninger er det normalt solidarisk vedlikeholdsplikt.

Radonmåling

Det gjøres oppmerksom på at det ved utleie er krav til å gjennomføre radonmåling, og at forsvarlige nivåer skal kunne dokumenteres. Kravet gjelder alle typer utleieboliger, inkludert leiligheter og hybler i tilknytning til egen bolig, såfremt det betales husleie. I de tilfeller hvor det ikke er opplyst at selger har kunnskap om eiendommens radonnivå må kjøpere som ønsker å leie ut hele eller deler av eiendommen, særskilt være oppmerksom på at de overtar ansvaret for den usikkerheten dette medfører. Se <http://www.nrpa.no> for nærmere informasjon.

Adgang til utleie

Seksjonseieren disponerer fritt over egen seksjon med de begrensningene som følger av sameieforholdet og eierseksjonsloven, jf. eierseksjonsloven § 24. Seksjonseieren kan fritt selge, pantsette og leie ut sin egen seksjon.

Korttidsutleie av hele boligseksjonen i mer enn 90 døgn årlig er ikke tillatt. Med korttidsutleie menes utleie i inntil 30 døgn sammenhengende. Grensen på 90 døgn kan fravikes i vedtektene og kan i så fall settes til mellom 60 og 120 døgn. Slik beslutning krever et flertall på minst to tredjedeler av de avgitte stemmene på årsmøtet.

Sameiets styre skal underrettes skriftlig om alle overdragelser og leieforhold. Seksjonseier har ansvaret for at leietager forholder seg til regler og vedtekter. Ved utleie SKAL seksjonseier legge inn navn, telefonnummer og e- post til leietager(e) i appen «Bonabo».

Det er krav til forsvarlige radonnivåer på utleieboliger. I de tilfeller hvor det ikke særskilt er opplyst at selger har kunnskap om eiendommens radonnivå må kjøpere som ønsker å leie ut hele eller deler av eiendommen, særskilt være oppmerksom på at de overtar ansvaret for den usikkerheten dette medfører. Se <http://www.nrpa.no> for nærmere informasjon.

Konsesjon

Eiendommen er ikke konsesjonspliktig.

Odelsrett

Det er ikke odel på eiendommen.

PRISANTYDNING INKLUDERT OMKOSTNINGER

Omk. kjøper beskrivelse

3 150 000,00 (Prisantydning)

Omkostninger

12 900,00 (Boligkjøperforsikring * (valgfritt))
78 750,00 (Dokumentavgift)
545,00 (Tinglysningsgebyr pantedokument)
545,00 (Tinglysningsgebyr skjøte)

79 840,00 (Omkostninger totalt (uten Boligkjøperforsikring))
92 740,00 (Omkostninger totalt (med Boligkjøperforsikring))

3 229 840,00 (Totalpris inkl. omkostninger (uten Boligkjøperforsikring))
3 242 740,00 (Totalpris inkl. omkostninger (med Boligkjøperforsikring))

Vi gjør oppmerksom på at ovennevnte totalsum er beregnet ut fra kjøpesum tilsvarende prisantydning. Det tas forbehold om endring i gebyrer.

Betalingsbetingelser

Kjøpesum med tillegg av omkostninger skal være disponibelt på meglers klientkonto innen overtagelse. Normalt innebærer dette at fullt oppgjør må være innbetalt på meglers klientkonto senest to virkedager før avtalt overtagelsesdato. Eventuelle vilkår knyttet til innbetalingen, eksempelvis pantedokument som skal tinglyses til fordel for kjøpers bank, må være megler i hende i god tid før overtagelse kan finne sted.

Kjøpesummen skal innbetales fra norsk finansinstitusjon og/eller kjøpers konto i norsk finansinstitusjon. Eventuell egenkapital skal innbetales i én samlet betaling fra kjøpers egen konto i norsk finansinstitusjon.

Alle eiendomsmeglingsforetak har lovpålagt forsikring av klientmidler begrenset oppad til kr 45 mill. Enkelt saker er forsikret inntil kr 15 mill. Dersom kjøpers låneinstitusjon krever tilleggsforsikring ved omsetning over 15 millioner, må kjøper selv eller dennes låneinstitusjon dekke utgiftene forbundet med dette.

Kjerneinformasjon

gå ut ifra at det virket inn på avtalen at opplysningen ikke ble gitt eller at feil uriktige opplysninger ikke blir rettet i tide på en tydelig måte. Boligen kan ha en mangel etter avhendingsloven § 3-3 dersom det er avvik mellom opplyst og faktisk innvendig areal, forutsatt at avviket er på 2% eller mer og minimum 1 kvm.

Ved beregning av et eventuelt prisavslag eller erstatning må kjøper selv dekke tap/kostnader opptil et beløp på kr. 10 000 (egenandel).

Ikke-forbruker (næringsdrivende) - definisjon: Hvis kjøper er en juridisk person, eller en fysisk person som hovedsakelig handler som ledd i næringsvirksomhet, vil kjøpet ikke anses som et forbrukerkjøp.

Ikke-forbruker - avtalevilkår: Eiendommen har en mangel dersom den ikke er i samsvar med kravene som følger av avtalen. Eiendommen selges «som den er», og selgers ansvar utover det konkret avtalte er da begrenset etter avhendingsloven § 3-9, første ledd andre setning. Avhendingsloven § 3-3 andre ledd fravikes, og hvorvidt boligens arealsvikt utgjør en mangel vurderes etter avhendingsloven § 3-8. Informasjon om kjøpers undersøkelsesplikt, herunder oppfordringen om å undersøke eiendommen nøye, gjelder også for kjøpere som ikke anses som forbrukere.

Interessenter og kjøper må godta at selger og megler bruker elektronisk kommunikasjon i salgsprosessen.

Dersom kjøper er utenlandsk statsborger kreves det at vedkommende har et såkalt D-nummer til erstatning for norsk personnummer. Rekvirering av D-nummer må sendes Kartverket samtidig med innsending av skjøtet for tinglysing. Skjøtet blir liggende i Kartverket inntil kjøper har fått D-nummer av Skatteetaten. Når Kartverket har mottatt D-nummeret fra Skatteetaten, vil skjøtet bli tinglyst umiddelbart. Rekvirering av D-nummer i forbindelse med tinglysing av skjøte vil ofte medføre at oppgjør og utbetaling til selger blir forsinket med noen uker. Kjøper må i disse tilfellene enten ta forbehold i bud om forsinket utbetaling til selger, eller være forberedt på å dekke forsinkelsesrenter til selger. Kontakt ansvarlig megler for informasjon før budgivning.

ØVRIGE KJØPSFORHOLD

Overtakelse

Overtakelse etter avtale med selger. Interessenter oppfordres til å angi ønsket overtagelse i budskjema.

Skjøte sendes for tinglysing i forbindelse med oppgjøret. Oppgjør forutsetter at det er gjennomført overtagelse og at partene har signert en overtakelsesprotokoll og sendt denne til oppgjørsavdelingen slik som avtalt i kontrakt. Det forutsettes at skjøte tinglyses i kjøpers navn. Hvis interessenter mot formodning ikke ønsker tinglysing av skjøte må det tas

forbehold om dette i kjøpetilbudet.

Budgivning

Bud kan legges inn på nettannonser på "gi bud" knappen eller via hjemmesiden. Ved elektronisk budgivning så kan bud legges inn trygt og enkelt med bank-ID. Megler kan også kontaktes for tilsendelse av budkjema og budskjema finnes også i salgsoppgaven.

All budgivning må foregå ved skriftlighet. Ta kontakt med megler dersom det er behov for bistand for å inngi bud.

Eiendomsmeidler skal legge til rette for en forsvarlig avvikling av budrunden og kan ikke videreformidle bud med en kortere akseptfrist enn kl. 12.00 første virkedag etter siste annonserte visning. Etter klokken 11:30 anbefaler vi akseptfrist på minimum 30 minutter.

Megler kan ikke formidle bud med forbehold om at budet eller forbehold i budet skal holdes skjult (hemmelig) for andre budgivere og interessenter.

Megler tar ikke noe ansvar for forsinkelser på el- eller telenettet. Under budrunden kan akseptfristene kortes inn ved mottakelse av nye bud. Akseptfristen fra kjøper er absolutt. Det betyr at dersom selger velger å akseptere budet, må kjøper meddeles aksept innen utløpet av akseptfristen. Dersom du utsetter inngivelse av bud til tett opp mot akseptfristen er det en reell fare for at eiendommen kan bli solgt før ditt bud fremkommer til megler.

Boligselgerforsikring

Selger har tegnet boligselgerforsikring. Selgers egenerklæringskjema er vedlegg til dette prospekt. Forsikringsvilkår kan fås ved henvendelse til megler.

Boligkjøperforsikring

Mange kjøpere har anledning til å tegne boligkjøperforsikring. Vedlagt i salgsoppgaven følger informasjon om Boligkjøperforsikring fra Söderberg & Partners. Boligkjøperforsikring er en rettshjelpsforsikring som gir trygghet og profesjonell juridisk hjelp dersom det oppdages uventede feil eller mangler ved boligen de neste fem årene. Les mer om Boligkjøperforsikring i vedlagte materiell eller på <https://www.soderbergpartners.no/eiendom/boligkjoper/>.

Innbo og løsøre

Med mindre annet er uttrykkelig avtalt gjelder NEF's normgivende liste over løsøre og tilbehør, se vedlagt liste til salgsoppgaven. Til orientering er det full avtalefrihet om hva som skal følge med bolig og fritidsbolig ved salg. I de tilfeller det medfølger hvitevarer i handelen, overleveres disse uten noen form for garanti utover leverandørgaranti.

Eier

Karoline Rydland Masch

Tilbud på lånefinansiering

Vi bistår gjerne med å etablere kontakt med ulike banker, men vi har ingen fast bankforbindelse som vi benytter. Vi mener at vilkårene i ulike finansinstitusjoner varierer fra kundegruppe til kundegruppe, og kan derfor ikke anbefale en bestemt bank, men hjelper mer enn gjerne med å finne en bank som kan tilby deg gode lånevilkår.

Meglernes vederlag

Det er avtalt fastprisbasert vederlag kr. 40 000 inkl. mva.

I tillegg kommer følgende faste vederlag: Elektronisk signeringsgebyr kr 500,00, Kredittkostnad kr 4 000,00, Markedspakke kr 22 900,00, Oppgjørshonorar kr 6 950,00, Spørring i grunnboken kr 500,00, Tilretteleggingsgebyr kr 16 900,00, Visning (pr. stk.) kr 3 500,00. Meglerforetaket har krav på å få dekket avtalte utlegg. Utleggene omfatter innhenting off./komm.info, grunnboksutskrifter, tinglysing, sikringsobligasjon, innhenting tinglyste erklæringer etc.

Dersom oppdraget utløper uten at handel er kommet i stand, og oppdraget ikke blir fornyet har Megler krav på fullt vederlag, foruten provisjon og oppgjørshonorar. I tillegg må påløpte utlegg og andre kostnader også betales. Dette gjelder så lenge provisjonsbasert eller fastpris vederlag er avtalt. Dekning av utlegg kan kreves i samsvar med avtalen uten hensyn til oppsigelsen.

Proaktiv Gruppen AS og eiendomsmeglingsforetakene som er tilknyttet Proaktiv har samarbeid med forskjellige foretak som tilbyr forbrukerne produkter eller tjenester i forbindelse med et salgsoppdrag. Våre samarbeidspartnere er: Søderberg & Partners AS - formidler av boligkjøperforsikring, Gjensidige - formidler av boligselgerforsikring, Meglerfront - leverandør av digitale oppgjørsskjemaer og overtakelsesprotokoller som også inneholder tilbud til forbruker om tilpassede strøm-, internett- og alarmtjenester, Vend Marketplaces AS og Bomega AS - markedsplasser på nett, Schibsted - markedsføring i SOME, Eiendomsverdi - formidler av nabolagsprofiler. Hvilke produkter/ tjenester kjøper og selger får i forbindelse med oppdraget, kan variere ut fra hvor i landet eiendommen ligger.

Personopplysningsloven

Vi gjør oppmerksom på at vi lagrer personopplysninger på interessenter, budgivere og kjøpere. Videre opplyser vi at mulighetene for å slette sine personopplysninger er begrenset, som følge av at eiendomsmeglingsforetak har plikt til å oppbevare kontrakter og dokumenter i minst 10 år, iht. eiendomsmeglingsforskriften. Du kan lese om vår behandling av personopplysninger i vår personvernerklæring på <https://proaktiv.no/personvernerklæring>

Hvitvaskingsreglene

Det følger av lov om tiltak mot hvitvasking og terrorfinansiering at meglerforetaket er forpliktet til å foreta kundetiltak av begge parter i handelen. For oppdragsgiver skjer dette i

forbindelse med inngåelse av oppdraget, og for kjøper på tidspunkt for kontraktsinngåelse. Dersom slik kundekontroll ikke kan gjennomføres, er meglerforetaket pålagt å avstå fra gjennomføring av oppgjøret. Partene er selv ansvarlig for eventuelle kostnader og ansvar dette kan medføre uten at det kan anføres et kontraktsrettslig ansvar overfor meglerforetaket.

Vedlegg til salgsoppgave





Vedleggene er en del av den komplette salgsoppgaven. Det er viktig at interessenter setter seg godt inn i vedleggene og kontakter megler med eventuelle spørsmål før bud inngis.

Dato salgsoppgave
2.6.2026

VEDLEGG



Tilstandsrapport

-  Boligbygg med flere boenheter
-  Strandtunet 9, 3414 LIERSTRANDA
-  LIER kommune
-  # gnr. 18, bnr. 150, snr. 46

Sum areal alle bygg: BRA: 50 m² BRA-i: 45 m²



Befaringsdato: 29.05.2026 Rapportdato: 03.06.2026 Oppdragsnr.: 20064-1169 Eiendomsverdi/PropCloud ref nr: NZ6626
Autorisert foretak: Buskerud Byggrådgivning AS Sertifisert Takstingeniør: Tom Gaathaug



Rapporten kan brukes i inntil ett år etter rapportdato, og kan ikke gjenbrukes ved flere boligsalg i denne perioden. Skjer det endringer, oppstår skader også videre på boligen, bør du som selger be om oppdatert rapport.

Norsk takst

Norsk takst er bransjeorganisasjonen for landets bygningssakkyndige og takstforetak, med om lag 1400 sertifiserte medlemmer fordelt på omtrent 1000 bedrifter. I boligomsetningen regnes takstrapportene som et helt avgjørende element i den informasjonen som gjøres tilgjengelig for kjøper. Årlig leverer medlemmene rundt 120.000 slike takster. Det gir unik oversikt over norske boliger, og bidrar til at alle oppdrag kan utføres med utgangspunkt i erfaringsbasert kvalitet.



Det stilles høye krav til utdanning, sertifisering og yrkesetikk. Norsk takst er opptatt av at boligomsetningen skal være trygg, og legger vekt på å opptre uavhengig av andre bransjeaktører. Bygningssakkyndige fakturerer sine tjenester uten hensyn til hvilken pris som oppnås, og skal heller ikke på annen måte ha noen egeninteresse knyttet til handelen.

Uavhengighet og god fagkunnskap har over tid bygget troverdighet og tillit. Både selger og kjøper skal kunne stole på bygningssakkyndiges vurderinger. For tilfeller der det likevel skulle oppstå misnøye med utført arbeid, har vi sammen med Forbrukerrådet etablert en klagenemnd.

Norsk takst har en sentral rolle i utviklingen av norske standarder, regler og profesjonsprinsipper, og representerer bransjen i alle relevante internasjonale fora. Dette sikrer at norske bygningssakkyndige tidlig kan tilpasse seg krav og bransjetrender fra utlandet, samtidig som takseringsfaget får en norsk stemme på verdensbasis. Organisasjonen bidrar i næringspolitisk sammenheng, og har vært en pådriver for å sikre at lover og regler gir trygghet for forbrukerne i boligomsetningen.

Buskerud Byggrådgivning AS

Buskerud Byggrådgivning AS ble etablert i 2017 og drives av takstingeniør Tom Gaathaug. Vi utfører tilstandsrapport, verditakst, taksering skade/reklamasjon, byggelånsoppfølging, bistand med byggesaker/byggesøknader (ansvarlig søker), teknisk tegning og prosjektering av småhus og lignende, uavhengig kontroll av våtrom og lufttetthet, trykktesting, termografering og oppfølging av ditt byggeprosjekt.

Tom har over 20 års erfaring fra byggebransjen og lang erfaring med utarbeidelse av byggesøknader og kommunal saksbehandling. (jobbet 10 år som kommunal byggesaksbehandler) Nedslagsfelt i Buskerud, med hovedvekt av jobber i Drammen, Lier, Asker, Bærum, Øvre Eiker, Modum og Kongsberg.



Rapportansvarlig

Tom Gaathaug
Uavhengig Takstingeniør
tom@bbrgas.no
452 19 428



Oppdragsnr.: 20064-1169

Befaringsdato: 29.05.2026

Side: 2 av 21

Strandtunet 9, 3414 LIERSTRANDA
Gnr 18 - Bnr 150
3312 LIER

Buskerud Byggrådgivning AS
Konnerudgata 27
3045 DRAMMEN



Dette trenger du å vite om tilstandsrapporten



Hva er en tilstandsrapport?

En tilstandsrapport beskriver synlige skader/avvik eller tegn på skader/avvik på boligen. Rapporten fremhever vanligvis ikke positive egenskaper ved boligen.



Hva vurderer en bygningssakkyndig?

Den bygningssakkyndige vurderer boligen ut fra hva man kan forvente av en bygning av samme alder og type. Vurderingen gjøres som regel mot hvordan det var vanlig å bygge og regler som gjaldt da boligen ble oppført (søknadstidspunktet). Forhold som er vanlige for bygningens alder, slik som slitasje etter normal bruk regnes ikke som avvik.



Hva inneholder tilstandsrapporten?

Den bygningssakkyndige undersøker rom og bygningsdeler slik det kommer frem av [Forskrift til avhendingsloven](#). Tilstandsrapporten inneholder bare avvik som den bygningssakkyndige kan se eller kontrollere med enkle hjelpemidler. Det gjøres ikke nærmere undersøkelser slik som åpning av vegger eller andre bygningsdeler. I vegg mot våtrom og rom under terreng kan det borres et hull for å gjøre enkle undersøkelser slik som fuktsøk.

Når du kjøper en brukt bolig

Når du kjøper en brukt bolig, er det viktig å være oppmerksom på at dette ikke kan sammenlignes med å kjøpe en ny bolig. Måten boligen ble bygget på kan være annerledes enn i dag. Bygninger svekkes over tid, og utsettes for slitasje blant annet på grunn av bruk og vær og vind. Mange boliger fornyes helt eller delvis, noen i flere omganger, eller det oppføres tilbygg. Særlig for boliger som er pusset opp eller endret, er det viktig å merke seg at fornyelse av overflater ikke nødvendigvis betyr at bygningsdeler under er forbedret.

Vurdering mot byggeregler

Den bygningssakkyndige vil vurdere boligen mot hvordan det var vanlig å bygge og regler som gjaldt på søknadstidspunktet. Den bygningssakkyndige ser etter avvik som har betydning for og som reduserer boligens funksjon og verdi, og som kommer frem av forskrift til avhendingslova.

Noen bygningsdeler og forhold vil den bygningssakkyndige vurdere mot dagens regelverk. Etter dagens regelverk vil disse kunne få avvik og/eller TG2 eller TG3 uten at det nødvendigvis er krav om at avviket utbedres. Dette kan gjelde sluk, tettesjikt og fall på bad og vaskerom. Enkelte forhold knyttet til helse, miljø og sikkerhet kan omtales i rapporten uten at det settes tilstandsgrad, for eksempel forhold ved rekkverk, trapper, og brannsikkerhet.

Tilstandsrapporten beskriver ikke hele boligen

BYGNINGSSAKKYNDIGE SER FOR EKSEMPEL IKKE PÅ

- vanlig slitasje og normal vedlikeholdstilstand
- bagatellmessige forhold som ikke påvirker bygningens bruk eller verdi vesentlig
- etasjeskillere
- tilleggbygg slik som garasje, bod, annek, naust også videre
- utvendige trapper
- støttemurer
- skjulte installasjoner
- installasjoner utenfor bygningen
- full funksjonstesting av el- og VVS-installasjoner
- geologiske forhold og bygningens plassering på grunnen
- bygningens planløsning
- bygningens innredning
- løsøre slik som hvitevarer
- utendørs svømmebasseng og pumpeanlegg
- bygningens estetikk og arkitektur
- bygningens lovlighet (bortsett fra bruksendringer, brannceller og forhold som åpenbart kan påvirke helse, miljø og sikkerhet)
- fellesarealer (med mindre boligeier har vedlikeholdsplikt for fellesarealer og dette er kjent for bygningssakkyndig, eller fellesarealet har en særlig tilknytning til boligen).

Oppdragsnr.: 20064-1169

Befaringsdato: 29.05.2026

Side: 3 av 21

Strandtunet 9, 3414 LIERSTRANDA
Gnr 18 - Bnr 150
3312 LIER

Buskerud Byggrådgivning AS
Konnerudgata 27
3045 DRAMMEN



© iVerdi 2023 © Norsk takst 2023

Malen til denne rapporten, inkludert standardtekstene fra Norsk takst, er vernet etter åndsverkloven og kan kun benyttes av medlemsforetakene i Norsk takst og av takstingeniører som er sertifisert i slikt foretak, samt av kunder hos iVerdi og studenter hos NEAK. For andre aktører er eksemplarframstilling av malen og standardtekster, som utskrift og annen kopiering til bruk som grunnlag for tilsvarende rapporter, bare tillatt når det er hjemlet i lov (kopiering til privat bruk, sitat o.l.) eller avtale med Norsk Takst ([Forside](#)) eller iVerdi ([Hjem-iVerdi](#)).

Utnyttelse i strid med lov eller avtale kan medføre erstatnings- og straffeansvar.

Strandtunet 9, 3414 LIERSTRANDA
Gnr 18 - Bnr 150
3312 LIER

Buskerud Byggrådgivning AS
Konnerudgata 27
3045 DRAMMEN



Dette trenger du å vite om tilstandsrapporten

Tilstanden vurderes med ulike tilstandsgrader

Tilstanden gir uttrykk for en gitt forventet tilstand, blant annet vurdert ut fra alder og normal bruk. Ved Tilstandsgrad 0 (TG0) og Tilstandsgrad 1 (TG1) gir den bygningssakkyndige normalt ingen begrunnelse for valg av tilstandsgrad. Grunnen er at bygningen eller bygningsdelen da bare har normal slitasje. Ved skjulte konstruksjoner kan alder alene avgjøre tilstandsgrad. Når bygningssakkyndige anbefaler tiltak, for eksempel utbedringer, må brukeren av rapporten vurdere om tiltakene er nødvendige og lønnsomme. Når den bygningssakkyndige velger tilstandsgrad, baseres vurderingen på faste kriterier som følger av gjeldende bransjestandard for Teknisk tilstandsanalyse ved omsetning av bolig og Forskrift til avhendingslova.

TG 0

TILSTANDSGRAD 0, TG0: INGEN AVVIK

Bygningsdelen skal være tilnærmet ny, ikke vise tegn på slitasje og det skal være lagt frem dokumentasjon på faglig god utførelse. Det er ingen merknader til delen.

TG 1

TILSTANDSGRAD 1, TG1: MINDRE AVVIK

Bygningsdelen skal bare ha normal slitasje, og straktiltak skal ikke anses som nødvendig. Graden kan også brukes når delen er ny, men der dokumentasjon på faglig god utførelse mangler.

TG 2

TILSTANDSGRAD 2, TG2: VESENTLIGE AVVIK OG MINDRE AVVIK SOM ETTER NS 3600 GIR TG 2

Bygningsdelen skal enten ha feil utførelse, en skade eller symptomer på skade, sterk slitasje eller nedsatt funksjon. Graden gis når bygningsdelen trenger vedlikehold eller tiltak i nær fremtid. Graden skal også brukes når delen er gammel og det er grunn til å varsle om faren for skader på grunn av alderen, eller når det er grunn til å overvåke delen spesielt på grunn av fare for større skader eller følgeskader.

TG 3

TILSTANDSGRAD 3, TG3: STORE ELLER ALVORLIGE AVVIK

Denne tilstandsgraden brukes ved kraftige tegn på forhold som man må regne med trenger utbedring straks eller innen kort tid. Det er påvist funksjonssvikt eller sammenbrudd.

TG IU

IKKE UNDERSØKT/IKKE TILGJENGELIG FOR UNDERSØKELSE

Det kan være avvik/skader som ikke er avdekket.

Informasjon om utbedringskostnader

Utbedringskostnadene i rapporten er sjablongmessige anslag basert på observerte forhold som feil, skader eller uregelmessigheter, samt foreslåtte tiltak. Disse anslagene er veiledende, angis i fem intervaller, er basert på generelle erfaringstall, og må ikke forveksles med konkrete pristilbud fra håndverkere eller entreprenører. Faktiske kostnader kan variere betydelig, avhengig av individuelle valg, materialpriser og markedsforhold. For å få en nøyaktig vurdering av utbedringskostnadene anbefales ytterligere undersøkelser og innhenting av flere pristilbud fra kvalifiserte fagfolk. Slike anslag gis for TG3, der dette er mulig.

-  Tiltak under kr 20 000
-  Tiltak mellom kr 20 000 – 100 000
-  Tiltak mellom kr 100 000 – 200 000
-  Tiltak mellom kr 200 000 – 500 000
-  Tiltak over kr 500 000

Strandtunet 9, 3414 LIERSTRANDA
Gnr 18 - Bnr 150
3312 LIER

Buskerud Byggrådgivning AS
Konnerudgata 27
3045 DRAMMEN



Beskrivelse av eiendommen

Leiligheten fremstår generelt med normal standard ut fra alder, men det er registrert enkelte forhold med behov for oppfølging.

Boligbygg med flere boenheter - Byggeår: 2007

UTVENDIG [Gå til side](#)

Bygningen har aluminiumsvinduer med 2-lags glass. Bygningen har malt hovedytterdør og skyvebalkongdør i aluminium. Terrasse på ca. 33 m2 oppført i trekonstruksjon.

INNENDIG [Gå til side](#)

Innvendig er det gulv av parkett. Veggene har malte plater. Innvendige tak har malte plater. Støpt betongdekke. Innvendig har boligen malte glatte dører.

VÅTROM [Gå til side](#)

Bad

Aktuell byggeforskrift er tekniske forskrifter i perioden 1997-2010. Dokumentasjon: kontrollerklæringer. Veggene har fliser. Gulvet er flislagt. Rommet har elektriske varmekabler. Fall mot sluk er målt til 46mm/m. Høydeforskjell fra toppen av sluket til toppen av membranen ved dørterskelen er 30mm. Rommet har servant, veggmontert toalett, dusjvegger/hjørne og opplegg for vaskemaskin. Det er mekanisk avtrekk. Hulltaking er foretatt uten å påvise unormale forhold. Hulltaking er foretatt i vegg i stue tilstøtende bad. Fuktkvotemåling (vekt%) i konstruksjonen ble målt til under 8% som er laveste verdi benyttede måleinstrument Protimeter mms2 kan vise.

KJØKKEN [Gå til side](#)

Kjøkkenet har innredning med glatte fronter. Benkeplaten er av laminat. Det er kjølfryseskap, oppvaskmaskin, platetopp og stekeovn. Det er avtrekk via mekanisk avtrekksanlegg i boenheten.

TEKNISKE INSTALLASJONER [Gå til side](#)

Innvendige vannledninger er av plast (rør i rør). Det er besiktiget i rørskap. Det er avløpsrør av plast. Det er mekanisk avtrekk på bad og kjøkken og naturlig ventilasjon for øvrig. Varmtvannstank på ca. 120 liter, plassert i kjøkkenbenk. Det er hovedsakelig skjult elektrisk anlegg i boligen. Sikringsskapet er plassert i entre og inneholder hovedsikring, fordelingskurser og strømmåler.

Arealer [Gå til side](#)

Forutsetninger og vedlegg [Gå til side](#)

Lovlighet [Gå til side](#)

Boligbygg med flere boenheter

- Det foreligger godkjente og byggemeldte tegninger, som stemmer med dagens bruk

Bod

- Det foreligger ikke tegninger

Oppdragsnr.: 20064-1169

Befaringsdato: 29.05.2026

Side: 6 av 21

Strandtunet 9, 3414 LIERSTRANDA
Gnr 18 - Bnr 150
3312 LIER

Buskerud Byggrådgivning AS
Konnerudgata 27
3045 DRAMMEN



Sammendrag av boligens tilstand

Fordeling av tilstandsgrader

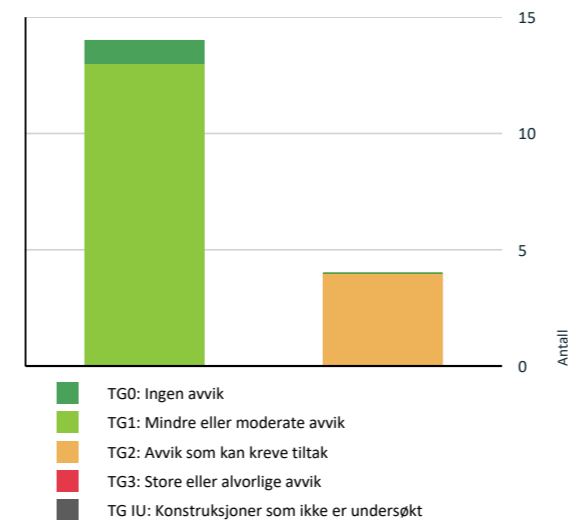

Vil du vite mer om tilstandsgrader? Se side 4.

Spesielt for dette oppdraget/rapporten

Rapporten er utarbeidet av uavhengig takstmann tilknyttet Norsk Takst. Der det er angitt i rapporten "ca.", "trolig", "senere" eller "nyere" ifb. fastsetting av ulike tidsangivelser, er dette for å belyse informasjonen om at det er foretatt tiltak eller utskiftning etter oppføringsstidspunktet. Eksakte tidspunkt er ikke latt seg bringe på det rene og kan være feil. Tilleggsbygg er ikke tilstandsvurdert, men enkelt beskrevet etter en enkel visuell gjennomgang. Arealene er omtrentlige og kun angitt for å synliggjøre bruksmuligheter. Dersom det er ønske om en utvidet kontroll av tilleggsbygg, må dette bestilles skriftlig og på egen initiativ. Rapporten begrenser seg til leiligheten, og de bygningsdeler som faller inn under Forskrift til avhendingslova kapittel 2. Normalt utBoder med tilgang fra fellesarealer kan opplyses med et ca. areal i rapporten.

Tilstandsrapporten tar derfor ikke for seg bygningens fellesdeler som for eksempel tak (takkonstruksjon og takteking), skorstein, yttervegger, krypkjeller, byggegrunn, fundamenter, grunnmur, drenering, terrengforhold og felles tekniske installasjoner.

Oppsummering av avvik

Vil du vite mer? Se på rommet eller bygningsdelen senere i rapporten.

Boligbygg med flere boenheter

1 2 AVVIK SOM KAN KREVE TILTAK

- Utvendig > Balkonger, terrasser og rom under balkonger** [Gå til side](#)
 Det er avvik:
 Terrassebordene er noe værslitt
- Våtrom > 1. Etasje > Bad > Overflater vegger og himling** [Gå til side](#)
 Det er påvist at flisfuger har riss/sprekker.
 Det er registrert riss/sprekker i enkelte flisfuger på vegg i dusjonen.
- Våtrom > 1. Etasje > Bad > Overflater Gulv** [Gå til side](#)
 Det er påvist at flisfuger har riss/sprekker.
 Det er registrert riss/sprekker i enkelte flisfuger på gulv, samt noe slitte fuger i dusjonen
- Våtrom > 1. Etasje > Bad > Sluk, membran og tettesjikt** [Gå til side](#)

Oppdragsnr.: 20064-1169

Befaringsdato: 29.05.2026

Side: 7 av 21

Strandtunet 9, 3414 LIERSTRANDA
Gnr 18 - Bnr 150
3312 LIER

Buskerud Byggrådgivning AS
Konnerudgata 27
3045 DRAMMEN 

Sammendrag av boligens tilstand

Mer enn halvparten av forventet brukstid er passert på membranløsningen.
Mer enn halvparten av forventet brukstid er passert på slukløsningen.
Det er avvik:

Slukområdet fremstår med tydelig alder- og slitasjepreg. Mer enn halvparten av forventet brukstid vurderes oppbrukt for både slukløsning og membranløsning.

HELSE, MILJØ OG SIKKERHET

Forhold som åpenbart kan medføre fare for helse, miljø og sikkerhet

 Det er ikke foretatt radonmålinger, og bygget er heller [Gå til side](#) ikke utført med radonsperre.

Strandtunet 9, 3414 LIERSTRANDA
Gnr 18 - Bnr 150
3312 LIER

Buskerud Byggrådgivning AS
Konnerudgata 27
3045 DRAMMEN 

Tilstandsrapport

BOLIGBYGG MED FLERE BOENHETER



Byggeår
2007

Kommentar

Byggeåret er basert på dato anført på byggesøknad

Anvendelse

Boligen var bebodd og fullt møblert under befaringen.

Standard

Normal standard på bygget ut ifra alder/konstruksjon - jamfør beskrivelse under konstruksjoner.

Vedlikehold

Leiligheten er jevnlig vedlikeholdt.

UTVENDIG

1 TO 1 Vinduer

Beskrivelse

Bygningen har aluminiumsvinduer med 2-lags glass.

Årstall: 2008

Kilde: Eier

1 TO 1 Dører

Beskrivelse

Bygningen har malt hovedytterdør og skyvebalkongdør i aluminium.

1 TO 2 Balkonger, terrasser og rom under balkonger

Beskrivelse

Terrasse på ca. 33 m2 oppført i trekonstruksjon.

Vurdering av avvik:

• Det er avvik:

Terrassebordene er noe værslitt

Konsekvens/tiltak

• Tiltak:

Konsekvens: Værslitasje gir redusert overflatebeskyttelse og kan over tid føre til raskere nedbrytning dersom vedlikehold utsettes. Slik forholdet er nå, fremstår dette primært som et vedlikeholdsforhold.

Tiltak: Terrassebordene bør rengjøres og behandles/overflatebehandles. Videre utvikling bør følges opp ved normalt vedlikehold.

INNVENDIG

Strandtunet 9, 3414 LIERSTRANDA
Gnr 18 - Bnr 150
3312 LIER

Buskerud Byggrådgivning AS
Konnerudgata 27
3045 DRAMMEN



Tilstandsrapport

TO 1 Overflater

Beskrivelse

Innvendig er det gulv av parkett. Veggene har malte plater. Innvendige tak har malte plater.

TO 1 Etasjeskille/gulv mot grunn

Beskrivelse

Støpt betongdekke.

TO 1 Innvendige dører

Beskrivelse

Innvendig har boligen malte glatte dører.

VÅTROM

1. ETASJE > BAD

Generell

Beskrivelse

Aktuell byggeforskrift er tekniske forskrifter i perioden 1997-2010. Dokumentasjon: kontrollklæringer.



1. ETASJE > BAD

TO 2 Overflater vegger og himling

Beskrivelse

Veggene har fliser.

Vurdering av avvik:

- Det er påvist at flisfuger har riss/sprekker.

Det er registrert riss/sprekker i enkelte flisfuger på vegg i dusjsjonen.

Konsekvens/tiltak

- Slike riss/sprekker kan indikere bakenforliggende fuktskader, og konstruksjonen bør observeres jevnlig for å vurdere utvikling.

Konsekvens: Riss og sprekker i fuger kan gi økt fuktbelastning i underliggende konstruksjon og kan over tid bidra til skadeutvikling dersom forholdet ikke følges opp. I dusjsjonen er konsekvenspotensialet høyere enn på øvrige veggflater.

Tiltak: Fugene bør kontrolleres nærmere og utbedres av fagkyndig. Det anbefales å fornye skadede fuger og samtidig vurdere om det foreligger bakenforliggende bevegelse, svikt i underlag eller andre forhold som har forårsaket sprekkdannelsen.

Oppdragsnr.: 20064-1169

Befaringsdato: 29.05.2026

Side: 10 av 21

Strandtunet 9, 3414 LIERSTRANDA
Gnr 18 - Bnr 150
3312 LIER

Buskerud Byggrådgivning AS
Konnerudgata 27
3045 DRAMMEN



Tilstandsrapport

1. ETASJE > BAD

TO 2 Overflater Gulv

Beskrivelse

Gulvet er flislagt. Rommet har elektriske varmekabler. Fall mot sluk er målt til 46mm/m. Høydeforskjell fra toppen av sluket til toppen av membranen ved dørterskelen er 30mm.

Vurdering av avvik:

- Det er påvist at flisfuger har riss/sprekker.

Det er registrert riss/sprekker i enkelte flisfuger på gulv, samt noe slitte fuger i dusjsjonen

Konsekvens/tiltak

- Fuger bør skiftes ut.

Konsekvens: Riss og sprekker i fuger kan gi økt fuktbelastning i underliggende konstruksjon og kan over tid bidra til skadeutvikling dersom forholdet ikke følges opp. I dusjsjonen er konsekvenspotensialet høyere enn på øvrige gulvflater.

Tiltak: Fugene bør kontrolleres nærmere og utbedres av fagkyndig. Det anbefales å fornye skadede fuger og samtidig vurdere om det foreligger bakenforliggende bevegelse, svikt i underlag eller andre forhold som har forårsaket sprekkdannelsen.

1. ETASJE > BAD

TO 2 Sluk, membran og tettesjikt

Vurdering av avvik:

- Mer enn halvparten av forventet brukstid er passert på membranløsningen.
- Mer enn halvparten av forventet brukstid er passert på slukløsningen.
- Det er avvik:

Slukområdet fremstår med tydelig alder- og slitasjefreg. Mer enn halvparten av forventet brukstid vurderes oppbrukt for både slukløsning og membranløsning.

Konsekvens/tiltak

- Sluket må sjekkes og rengjøres jevnlig.
- Overvåk tilstanden jevnlig. For å få tilstandsgrad 0 eller 1 må slukløsningen skiftes ut og sannsynligvis må også membransjiktet skiftes/utbedres. Det er imidlertid vanskelig å si noe om tidspunktet for når dette er nødvendig.

Konsekvens: Eldre sluk- og membranløsninger har økt risiko for svikt og utettheter over tid. Begrenset innsyn og renholdsmulighet gjør tilstanden vanskeligere å vurdere fullt ut, og dette øker usikkerheten knyttet til fortsatt funksjon.

Tiltak: Sluket bør rengjøres jevnlig og følges opp. Det anbefales at fagkyndig vurderer slukløsningen nærmere ved neste rehabilitering eller tidligere dersom det oppstår tegn til lekkasje, misfarging, lukt eller andre fuktindikasjoner.



1. ETASJE > BAD

TO 1 Sanitærutstyr og innredning

Beskrivelse

Rommet har servant, veggmontert toalett, dusjvegger/hjørne og opplegg for vaskemaskin.

Oppdragsnr.: 20064-1169

Befaringsdato: 29.05.2026

Side: 11 av 21

Strandtunet 9, 3414 LIERSTRANDA
Gnr 18 - Bnr 150
3312 LIER

Buskerud Byggrådgivning AS
Konnerudgata 27
3045 DRAMMEN



Tilstandsrapport

1. ETASJE > BAD

1 TO 1 Ventilasjon

Beskrivelse

Det er mekanisk avtrekk.

1. ETASJE > BAD

1 TO 0 Tilliggende konstruksjoner våtrom

Beskrivelse

Hulltaking er foretatt uten å påvise unormale forhold. Hulltaking er foretatt i vegg i stue tilstøtende bad. Fuktvotemåling (vekt%) i konstruksjonen ble målt til under 8% som er laveste verdi benyttede måleinstrument Protimeter mms2 kan vise.



KJØKKEN

1. ETASJE > STUE/KJØKKEN

1 TO 1 Overflater og innredning

Beskrivelse

Kjøkkenet har innredning med glatte fronter. Benkeplaten er av laminat. Det er kjøll/fryseskap, oppvaskmaskin, platetopp og stekeovn.

1. ETASJE > STUE/KJØKKEN

1 TO 1 Avtrekk

Beskrivelse

Det er avtrekk via mekanisk avtrekksanlegg i boenheten.

TEKNISKE INSTALLASJONER

1 TO 1 Vannledninger

Beskrivelse

Innvendige vannledninger er av plast (rør i rør). Det er besiktiget i rørskap.

1 TO 1 Avløpsrør

Beskrivelse

Det er avløpsrør av plast.

Oppdragsnr.: 20064-1169

Befaringsdato: 29.05.2026

Side: 12 av 21

Strandtunet 9, 3414 LIERSTRANDA
Gnr 18 - Bnr 150
3312 LIER

Buskerud Byggrådgivning AS
Konnerudgata 27
3045 DRAMMEN



Tilstandsrapport

1 TO 1 Ventilasjon

Beskrivelse

Det er mekanisk avtrekk på bad og kjøkken og naturlig ventilasjon for øvrig

1 TO 1 Varmtvannstank

Beskrivelse

Varmtvannstank på ca. 120 liter, plassert i kjøkkenbenk

Årstall: 2008

Kilde: Produksjonsår på produkt

Elektrisk anlegg

Dette er en forenklet kontroll begrenset til de spørsmål og undersøkelser som forskrift til avhendingslova (tryggere bolighandel) § 2-18 inneholder. Dette kan ikke sammenlignes med en kontroll utført av offentlig myndighet (Det lokale eltilsyn) eller registrert elektrovirksomhet, og en bygningssakkyndig har verken kompetanse eller lov til å foreta en slik kontroll.

Tilstanden er vurdert ut fra den forenklede og begrensede kontrollen som forskriften inneholder. El-anlegget kan ha feil og mangler som en slik forenklet undersøkelse ikke vil avdekke. Vær derfor oppmerksom på denne risikoen, og søk videre veiledning eller få en fullstendig kontroll utført av registrert elektrovirksomhet.

Beskrivelse

Det er hovedsakelig skjult elektrisk anlegg i boligen. Sikringskapet er plassert i entre og inneholder hovedsikring, fordelingskurser og strømmåler.

1. Foreligger det eltilsynsrapport de siste 5 år, og det er ikke foretatt arbeid på anlegget etter denne, utenom retting av eventuelle avvik i eltilsynsrapport (dvs en el-tilsynsrapport uten avvik)?
Nei

Spørsmål til eier

2. Når ble det elektriske anlegget installert eller sist gang totalt rehabilitert (årstall)? Med totalt rehabilitert menes fullstendig utskiftet anlegg fra inntakssikring og videre.
2007
3. Er alle elektriske arbeider/anlegg i boligen utført av en registrert elektroinstallasjonsvirksomhet?
Ja
4. Er det elektriske anlegget utført eller er det foretatt tilleggsarbeider på det elektriske anlegget etter 1.1.1999?
Ja
Eksisterer det samsvarserklæring?
Ukjent
5. Foreligger det kontrollrapport fra offentlig myndighet – Det Lokale Eltilsyn (DLE) eller eventuelt andre tilsvarende kontrollinstanser med avvik som ikke er utbedret eller kontrollen er over 5 år?
Nei
6. Forekommer det ofte at sikringene løses ut?
Nei
7. Har det vært brann, branntilløp eller varmgang (for eksempel termiske skader på deksler, kontaktpunkter eller lignende) i boligens elektriske anlegg?
Nei

Generelt om anlegget

8. Er det tegn til at det har vært termiske skader (tegn på varmgang) på kabler, brytere, downlights, stikkontakter og elektrisk utstyr? Sjekk samtidig tilstanden på elektrisk tilkobling av varmtvannsbereider, jmfør eget punkt under varmtvannstank
Nei

Oppdragsnr.: 20064-1169

Befaringsdato: 29.05.2026

Side: 13 av 21

Strandtunet 9, 3414 LIERSTRANDA
Gnr 18 - Bnr 150
3312 LIER

Buskerud Byggrådgivning AS
Konnerudgata 27
3045 DRAMMEN



Tilstandsrapport

9. Er der synlig defekter på kabler eller er disse ikke tilstrekkelig festet?
Nei

Inntak og sikringskap

10. Er det tegn på at kabelinnføringer og hull i inntak og sikringskap ikke er tette, så langt dette er mulig å sjekke uten å fjerne kapslinger?
Nei

11. Finnes det kursfortegnelse, og er den i samsvar med antall sikringer?
Ja

12. Foreta en helhetsvurdering av det elektriske anlegget, dets alder, allmenne tilstand og fare for liv og helse. Bør det elektriske anlegget ha en utvidet el-kontroll?
Ja Det elektriske anlegget er vurdert ved forenklet kontroll. Sikringskapet fremstår ryddig og oversiktlig, kursfortegnelse er til stede, og det ble ikke registrert synlige tegn til varmgang eller andre åpenbare avvik på tilgjengelige deler ved befaring. Det er imidlertid ikke fremlagt dokumentasjon på siste tilsyn fra Det lokale eltilsyn eller samsvarserklæringer for arbeider etter 1999. På denne bakgrunn anbefales utvidet kontroll av anlegget utført av kvalifisert elektrofaglig person.

FORHOLD SOM ÅPENBART KAN MEDFØRE FARE FOR HELSE, MILJØ OG SIKKERHET

Dette punktet inneholder tydelige og lett synlige forhold ved boligen som åpenbart kan påvirke helse, miljø og sikkerhet, og som bygningssakkyndige har oppdaget. Terskelen for hva som anses som åpenbart er høy, og det utføres ikke undersøkelser med sikte på å avdekke slike forhold. Punktet omfatter ikke skjulte eller ikke-synlige forhold, tekniske vurderinger eller forhold som krever spesialundersøkelser. Forhold vurderes etter byggeteknisk forskrift på befaringstidpunktet. Røykvarslere og håndholdt brannslukningsutstyr vurderes etter gjeldende forskrift om brannforebygging.

Helse, miljø og sikkerhet

Vurdering av avvik:

- Det er ikke foretatt radonmålinger, og bygget er heller ikke utført med radonsperre.

Konsekvens/tiltak

- Det bør gjennomføres radonmålinger.

Strandtunet 9, 3414 LIERSTRANDA
Gnr 18 - Bnr 150
3312 LIER

Buskerud Byggrådgivning AS
Konnerudgata 27
3045 DRAMMEN



Bygninger på eiendommen

Bod



Anvendelse

Byggeår

2009

Standard

Normal standard på bygget ut ifra alder/konstruksjon - jamfør beskrivelse under konstruksjoner.

Vedlikehold

Bygget er jevnlig vedlikeholdt.

Kommentar

Byggeåret er basert på opplysninger fra en tidligere takstrapport.

Beskrivelse

Sportsbod med adkomst via egen boddør i bakkant av carport. Boden fremstår som en integrert del av carportrekken og er utført med utvendige overflater som harmonerer med øvrig bebyggelse/anlegg. Enkel visuell observasjon ga ingen spesielle bemerkninger utover normal bruksslitasje.

Bygget er ikke tilstandsvurdert iht Forskrift til avhendingslova og NS3600. Dette er kun en enkel beskrivelse.



Strandtunet 9, 3414 LIERSTRANDA
Gnr 18 - Bnr 150
3312 LIER

Buskerud Byggrådgivning AS
Konnerudgata 27
3045 DRAMMEN



Arealer, byggetegninger og brannceller

Standard gjeldende fra 01.01.2024

Arealmålinger og arealoppsett er basert på Norsk standard 3940:2023 Areal- og volum-beregninger av bygninger. Arealet gjelder for tidspunktet da boligen ble målt

Hva er måleverdig areal?

Arealet i rommet må ha minst 1,90 m fri høyde over gulvet og minst bredde på 0,60 m. Et loft med skråtak vil for eksempel bare få registrert målbart areal der høyden er minst 1,90 m og bredden minst 0,60 m. Rommet må ha dør eller luke, og gangbart gulv.

Hva er bruksareal?

BRA = BRA-i + BRA-e + BRA-b

Bruksarealet for bygningen er bruttoarealet minus arealet som opptas av yttervegger.



Internt bruksareal (BRA-i)	Arealet innenfor boenheten(e)
Eksternt bruksareal (BRA-e)	Arealet av alle rom utenfor boenheten(e) og som tilhører denne, slik som for eksempel bod
Innglasset balkong stiv (BRA-b)	Arealet av innglasset balkong, veranda eller altan når denne er tilknyttet boenheten(e)
Terrasse- og balkongareal (TBA)	Arealet av terrasser, åpne balkonger og åpen altan tilknyttet boenheten(e)
Gulvareal (GUA)	Er sum av BRA (bruksareal) og ALH (areal med lav takhøyde). Areal med lav takhøyde (ALH) er ikke måleverdig areal, som skyldes skråtak og lav himlingshøyde. GUA kan opplyses i markedsføring der det er aktuelt for den konkrete boligen og kun sammen med BRA-i, for eksempel der gulvflaten har en verdi og har funksjon ved møblering og bruk av rommene. Ikke innredet areal som kaldloft, måles og oppgis normalt ikke.

Arealet kan ikke alltid fastsettes nøyaktig

Areal kan være komplisert eller umulig å måle opp nøyaktig fordi det er vanskelig å fastslå tykkelsen på innervegger, skjevheter i og utforming av bygningskonstruksjoner som karnapp, buer og vinkler som ikke er rette, åpne rom over flere etasjer og så videre.

Eiendommens markedsverdi kan ikke baseres på en matematisk beregning basert på antall kvadratmeter opplyst i rapporten. Opplysninger om areal kan altså ikke alene benyttes for å beregne eiendommens verdi.

Den bygningsakkyndige kan avdekke eventuelle bruksendringer og avvik i branncelleinndeling

Den bygningsakkyndige ser på byggetegninger hvis de er tilgjengelige og dette er en del av oppdraget, og vurderer bruken av boligen opp mot tegningene. Hvis den bygningsakkyndige avdekker at en bolig ikke ser ut til å være delt opp i brannceller etter kravene i byggeteknisk forskrift på befaringstidspunktet, skal det opplyses om dette.

Reglene om bruksendring og brannceller kan være kompliserte. Søk videre faglige råd om rapporten ikke gir deg svar. Den bygningsakkyndige kan ikke vurdere og svare på alle spørsmål, og kan heller ikke vite om kommunen kan gi unntak for kravene som gjelder. [Vil du vite mer?](#)

Om brannceller

En branncelle er hele eller avgrensede deler av en bygning hvor en brann fritt kan utvikle seg uten at den kan spre seg til andre bygninger eller andre deler av bygningen i løpet av en fastsatt tid.

Om bruksendring

Bruksendring er å endre bruken av et rom fra en tillatt bruk til en annen. Dette kan kreve søknad og tillatelse, for eksempel hvis du endrer et rom fra bod til soverom eller arbeidsrom, eller hvis du endrer en bolig til to separate boliger.

Rom for varig opphold har krav til takhøyde, romstørrelse, rømningsvei og lysforhold som må være oppfylt. Du kan søke kommunen om unntak for kravene, men kan ikke regne med å få unntak for krav som går på helse og sikkerhet, for eksempel krav til rømningsvei.

Bruksendring som krever godkjenning, og som ikke er søkt bruksendret, er ulovlig. Kommunen kan etter plan- og bygningsloven kapittel 32 forfølge overtredelser. Kommunen kan pålegge deg å avslutte den ulovlige bruken, eventuelt å rette eller tilbakeføre rommet til godkjent bruk.

Oppdragsnr.: 20064-1169

Befaringsdato: 29.05.2026

Side: 16 av 21

Strandtunet 9, 3414 LIERSTRANDA
Gnr 18 - Bnr 150
3312 LIER

Buskerud Byggrådgivning AS
Konnerudgata 27
3045 DRAMMEN



Arealer

Boligbygg med flere boenheter

Etasje	Bruksareal BRA m ²			SUM	Terrasse- og balkongareal (TBA)
	Internt bruksareal (BRA-i)	Eksternt bruksareal (BRA-e)	Innglasset balkong (BRA-b)		
1. Etasje	45			45	33
SUM	45				33
SUM BRA	45				

Romfordeling

Etasje	Internt bruksareal (BRA-i)	Eksternt bruksareal (BRA-e)	Innglasset balkong (BRA-b)
1. Etasje	Stue/kjøkken, bad, entré, soverom		

Lovlighet

Byggetegninger

Det foreligger godkjente og byggemeldte tegninger, som stemmer med dagens bruk

Nyere håndverkstjenester

Er det ifølge eier utført håndverkstjenester på boligen siste 5 år?

Ja Nei

Bod

Etasje	Bruksareal BRA m ²			SUM	Terrasse- og balkongareal (TBA)
	Internt bruksareal (BRA-i)	Eksternt bruksareal (BRA-e)	Innglasset balkong (BRA-b)		
Etasje		5		5	
SUM		5			
SUM BRA	5				

Romfordeling

Etasje	Internt bruksareal (BRA-i)	Eksternt bruksareal (BRA-e)	Innglasset balkong (BRA-b)
Etasje		Bod	

Lovlighet

Byggetegninger

Det foreligger ikke tegninger

Nyere håndverkstjenester

Er det ifølge eier utført håndverkstjenester på boligen siste 5 år?

Ja Nei

Oppdragsnr.: 20064-1169

Befaringsdato: 29.05.2026

Side: 17 av 21

Strandtunet 9, 3414 LIERSTRANDA
Gnr 18 - Bnr 150
3312 LIER

Buskerud Byggrådgivning AS
Konnerudgata 27
3045 DRAMMEN



Befarings - og eiendomsopplysninger

Befaring

Dato	Til stede	Rolle
29.5.2026	Tom Gaathaug Karoline Rydland Masch	Takstingeniør Kunde

Matrikkeldata

Kommune	gnr.	bnr.	fnr.	snr.	Areal	Kilde	Eieforhold
3312 LIER	18	150		46	0 m ²	IKKE OPPGITT (Ambita)	Ikke relevant

Adresse

Strandtunet 9

Hjemmelshaver

Masch Karoline Rydland

Eiendomsopplysninger

Beliggenhet

Strandtunet 9 har beliggenhet på Lierstranda i Lier kommune, i et etablert boligområde med rekkehusbebyggelse og felles ute- og parkeringsarealer. Området fremstår som sentralt plassert med kort avstand til lokale servicefunksjoner, kollektivtilbud og hovedveisystem mot Drammen, Asker og Oslo.

Adkomstvei

Eiendommen har adkomst via offentlig vei eller gate.

Tilknytning vann

Eiendommen er tilknyttet offentlig vannforsyning via private stikkledninger.

Tilknytning avløp

Eiendommen er tilknyttet offentlig avløpsnett via private stikkledninger.

Regulering

Eiendommen ligger i et område regulert til boligbebyggelse.

Om tomten

Felles tomt opparbeidet med plen, busker/beplantning og asfalterte gangstier. Det er opparbeidet lekeområder og sitteplasser på fellesarealene. Leiligheten disponerer én parkeringsplass i felles carportanlegg. For øvrig er det utvendige bil-opstillingsplasser for gjester.

Tinglyste/andre forhold

Det er ikke opplyst om noen spesielle forhold under befaringen. For ytterligere opplysninger vedrørende grunnbok, vedtekter mv., henvises det til selger/megler.

Strandtunet 9, 3414 LIERSTRANDA
Gnr 18 - Bnr 150
3312 LIER

Buskerud Byggrådgivning AS
Konnerudgata 27
3045 DRAMMEN



Kilder og vedlegg

Dokumenter

Beskrivelse	Dato	Kommentar	Status	Sider	Vedlagt
Egenerklæring			Gjennomgått		Nei
Grunnbokutskrift			Gjennomgått		Nei
Brukstillat./ferdigatt.			Gjennomgått		Nei
Tegninger			Gjennomgått		Nei
Tidligere takst			Gjennomgått		Nei
Reguleringsplaner			Gjennomgått		Nei

Revisjoner

Versjon	Ny versjon	Kommentar
1	03.06.2026	

For gyldighet på rapporten se forside

Strandtunet 9, 3414 LIERSTRANDA
Gnr 18 - Bnr 150
3312 LIER

Buskerud Byggrådgivning AS
Konnerudgata 27
3045 DRAMMEN



Tilstandsrapportens avgrensninger

STRUKTUR•REFERANSENVÅ•TILSTANDSGRADER

- Rapporten er basert på innholdskrav i Forskrift til avhendingslova (tryggere bolighandel). Formålet er å gi en tilstandsanalyse til bruk for den som bestiller og/eller i et salg til forbruker, og ikke for andre tredjeparter. Rapportens struktur, metode og begrepsbruk følger i hovedsak Norsk Standard NS 3600:2018 (Teknisk tilstandsanalyse ved omsetning av bolig), samt Takstbransjens retningslinjer for arealmåling når det gjelder fordeling mellom P-areal og S-areal.
- Tilbakeholdt eller uriktig informasjon som har betydning for vurderingen, er ikke bygningssakkyndiges ansvar. Rapporten beskriver avvik, altså en tilstand som er dårligere enn referansenivået. Rapporten framhever normalt ikke positive sider ved boligen ut over det som fremgår av tilstandsgradene.
- Tilstanden angis i rapporten og gir uttrykk for en gitt forventet tilstand blant annet vurdert ut fra alder og normal bruk slik:

i) **Tilstandsgrad 0, TG0:** Ingen avvik eller skader. I tillegg må bygningsdelen være tilnærmet ny, mindre enn 5 år, og det foreligger dokumentasjon på faglig god utførelse.

ii) **Tilstandsgrad 1, TG1:** Mindre avvik. Normal slitasje. Strakstiltak ikke nødvendig. TG1 kan gis når bygningsdelen er tilnærmet ny og det ikke foreligger dokumentasjon på faglig god utførelse.

iii) **Tilstandsgrad 2, TG2:** Vesentlige avvik, og mindre avvik som etter NS 3600 gir TG 2, men som ikke nødvendigvis krever umiddelbare tiltak. Konstruksjonen har normalt enten feil utførelse, en skade eller symptomer på skade, sterk slitasje eller nedsatt funksjon. Vedlikehold eller tiltak trengs i nær fremtid, det er grunn til å varsle fare for skader på grunn av alder eller overvåke spesielt på grunn av fare for større skade eller følgeskade. For skjulte konstruksjoner vil alder i seg selv være et symptom som kan gi TG2. For synlige konstruksjoner kan alder sammen med andre symptomer og momenter gi TG2. Avvik under TG2 kan gis sjablongmessig anslag.

iv) **Tilstandsgrad 3, TG3:** Store eller alvorlige avvik. Kraftige symptomer på forhold som man må regne med trenger utbedring straks eller innen kort tid. Påvist funksjonssvikt eller sammenbrudd. Avvik under TG3 skal gis sjablongmessig anslag.

v) **Tilstandsgrad TGiu:** Ikke undersøkt/ikke tilgjengelig for undersøkelse.

- Ved TG0 og TG1 gis det normalt ingen begrunnelse for valg av tilstandsgrad, fordi bygningen eller bygningsdelen da bare har normal slitasje. For anbefalte tiltak ved TG2 og TG3 må brukeren av rapporten vurdere om tiltakene er nødvendige og lønnsomme. Hva det vil koste å utbedre rom eller bygningsdeler er et sjablongmessig anslag basert på registrert avvik og angitte tiltak i rapporten. Anslaget er gitt på generelt grunnlag og basert på erfaringstall i fem intervaller, og kan ikke forveksles med en konkret vurdering og tilbud fra en entreprenør eller håndverker. Det må eventuelt innhentes tilbud for en nærmere undersøkelse, og konkret og nøyaktig vurdering av utbedringskostnad. Kostnader til ikke oppdagede avvik/utbedringer/feil kan forekomme. Utbedringskostnad avhenger av personlige preferanser og markedspris på materialer og tjenestetyster.

PRESISERINGER

- Avvik vurderes ut fra tekniske forskrifter på godkjenningstidspunktet for bygget. Noen bygningsdeler vurderes etter gjeldende teknisk forskrift på befaringstidspunktet. Dette gjelder blant annet:

i) Bad, vaskerom (våtrom)

ii) Forhold rundt brann, rømming, sikkerhet, for eksempel

rekkeverkshøyder/åpninger, ulovlige bruksendringer, brannceller mv.

- For skjulte konstruksjoner slik som vann og avløp uten dokumentasjon, er kvalitet og alder vurdert.

- Fastmonterte installasjoner, for eksempel innfelt belysning (downlights), demonteres ikke for å sjekke dampsperran bak. Dette av hensyn til bygningssakkyndiges kompetanse og risikoen for skade.

- Kontroll av fukt i konstruksjonen ved hulltaking i bad og vaskerom (våtrom), rom under terreng (kjelleretasje, underetasje og sokkeetasje) eller andre bygningsdeler skjer etter eiers aksept. Hulltaking av våtrom og rom under terreng kan unntaksvis unnlates, se Forskrift til Avhendingsloven.

- Kontroll av romfunksjoner for P-ROM utføres kun når det ikke foreligger godkjente og byggemeldte tegninger, eller når tegninger ikke stemmer med dagens bruk.

- Bygningssakkyndig gir en forenklet vurdering av branntekniske forhold og elektriske installasjoner i boligen dersom det er mer enn fem år siden sist boligen hadde el-tilsyn. Bygningssakkyndig kan anbefale å konsultere offentlige myndigheter eller kvalifisert elektrofaglig fagperson ved behov for grundigere undersøkelser.

TILLEGGSUNDERSØKELSER

Etter avtale kan tilstandsanalysen utvides til også å omfatte tilleggsundersøkelser utover minimumskravet i forskriften.

BEFARINGEN

Rapporten gir en vurdering av byggverk og bygningsdeler som bygningssakkyndig har observert, og som fremkommer av Forskrift til avhendingsloven. Rapporten er likevel ingen garanti for at det ikke kan finnes skjulte feil, skader og mangler. NS 3600:2018 (Teknisk tilstandsanalyse ved omsetning av bolig) har undersøkelsesnivå fra 1 til 3, der undersøkelsesnivå 1 er det laveste og baseres på visuell observasjon. Rapporten baseres på undersøkelsesnivå 1 med få unntak (våtrom og rom under terreng). I praksis betyr dette at gjennomføringen av befaringen begrenses som følger:

- Det utføres kun visuelle observasjoner på tilgjengelige flater uten fysiske inngrep (f.eks. riving).

- Flater som er skjult av snø eller på annen måte ikke er tilgjengelig eller skjult, blir ikke kontrollert. Det foretas ikke funksjonsprøving av bygningsdeler, som isolasjon, piper, ventilasjon, el. anlegg, osv.

- Det gis ingen vurdering av boligens tilbehør, hvite- og brunevarer og annet inventar. Dette gjelder også integrert tilbehør.

- Inspisering av yttertak er basert på det som er synlig, normalt på insiden fra loftet og utvendig fra stige/bakkenivå. Befaring av tak må være sikkerhetsmessig forsvarlig for å kunne gjennomføres.

- Stikkprøvetakninger er utvalgt tilfeldig og kan innebære kontroll under overflaten med spiss redskap eller lignende.

Oppdragsnr.: 20064-1169

Befaringsdato: 29.05.2026

Side: 20 av 21

Strandtunet 9, 3414 LIERSTRANDA
Gnr 18 - Bnr 150
3312 LIER

Buskerud Byggrådgivning AS
Konnerudgata 27
3045 DRAMMEN



Tilstandsrapportens avgrensninger

lovlig, bruksendringer, lysforhold eller andre sikkerhetsmangler.

UTTRYKK OG DEFINISJONER

- Tilstand: Byggverkets eller bygningsdelens tekniske, funksjonelle eller estetiske status på et gitt tidspunkt.

- Symptom: Observerbart forhold som gir indikasjon på hvilken tilstand et byggverk eller en bygningsdel befinner seg i. Benyttes ved beskrivelse av avvik.

- Skadegjører: Zoologiske eller biologiske skadegjørere, i hovedsak råte, sopp og skadedyr.

- Fuktspøk: Overflatesøk med egnet søkeutstyr (fuktindikator) eller visuelle observasjoner.

- Fuktmåling: Måling av fuktinnhold i materiale eller i bakenforliggende konstruksjon ved bruk av egnet måleutstyr (blant annet hammerelektrode og pigger).

- Utvidet fuktspøk (hulltaking): Boring av hull for inspeksjon og fuktmåling i risikoutsatte konstruksjoner, primært i tilstøtende vegger til bad, utforede kjellervegger og eventuelt i oppforede kjellergulv.

- Normal slitasjegrad: Forventet nedsliting av materiale i overflaten som er basert på enkle visuelle observasjoner. Kan vurderes sammen med bygningsdelens alder.

- Forventet gjenværende brukstid: Anslått tid et byggverk eller en del av et byggverk fortsatt vil være tjenlig for sitt formål (NS3600, Termer og definisjoner punkt 3.9)

AREALBEREGNING FOR BOENHETER

- Areal fastsettes etter Forskrift til avhendingsloven og Norsk Standard 3940 Areal- og volum-beregninger av bygninger fra 2023.

- Areal oppgis i hele kvadratmeter i rapporten, og gjelder for det tidspunkt oppmålingen fant sted.

- Bruksareal (BRA) er det måleverdige arealet som er innenfor omsluttede vegger målt i gulvhøyde (bruttoareal minus arealet som opptas av yttervegger). I tillegg til gulvhøyde gjelder regler om fri bredde for at arealet skal være måleverdig, med betydning for BRA av for eksempel loft med skråtak. BRA består av internt bruksareal (BRA-i), eksternt bruksareal (BRA-e) og innglasset balkong mv (BRA-b). Terrasse- og balkongareal (TBA) opplyses der tilstandsrapporten skal benyttes i boligomsetningen og der det er aktuelt. I tillegg kan gulvareal (GUA) og areal med lav takhøyde (ALH) opplyses sammen med BRA der det er aktuelt og en del av oppdraget. Rom skal ha atkomst og gangbart gulv for å kunne regnes som BRA/måleverdig areal.

- Arealet måles og oppgis dersom arealet oppfyller krav til måleverdighet, slik som at arealet må ha minst en bredde på 0,6m og minst en høyde på 1,9 m osv. Et rom kan være i strid med teknisk forskrift og mangle godkjennelse hos kommunen for den aktuelle bruken, uten at dette får betydning for om arealet måles og oppgis i tilstandsrapporten. Når arealet måles tas det ikke hensyn til om arealet er lovlig oppført eller om bruken er

Oppdragsnr.: 20064-1169

Befaringsdato: 29.05.2026

Side: 21 av 21

- Eiendommens markedsverdi kan ikke baseres på en ren matematisk beregning i forhold til antall kvadratmeter opplyst i rapporten. Opplysninger om areal kan altså ikke alene benyttes for beregning av eiendommens verdi.

- Rom som ligger utenfor boenheten, men som eier har påvist og/eller opplyst at tilhører boenheten, er oppmålt og inkludert i BRA-e. Det er ikke fremvist dokumentasjon på at rommet tilhører boenheten, med mindre dette er angitt særskilt. Rom utenfor boenheten kan omdisponeres av borettslaget/sameiet og dette kan påvirke boligens BRA. Vær oppmerksom på at NS 3940:2023 og eierseksjonsloven har ulik definisjon av fellesareal. Ved arealmåling gjelder NS 3940:2023 som definerer fellesareal slik: "Delen av bygning som brukes av to eller flere bruksenheter eller til bygningens forvaltning, drift eller vedlikehold.

- Se øvrig informasjon om areal i rapporten, Norsk Standard 3940 (2012 og 2023) og veiledningen til disse.

PERSONVERN

iVerdi AS, bygningssakkyndig og takstforetaket behandler personopplysninger som bygningssakkyndig trenger for å kunne utarbeide rapporten. Personvernerklæring med informasjon om bruk av personopplysninger og dine rettigheter finner du her [Personvernerklæring - iVerdi](#)

DELING AV PERSONOPPLYSNINGER FOR TRYGGERE BOLIGHANDEL OG MULIG RESERVASJON

Norsk takst og deres samarbeidspartnere benytter personopplysninger fra rapporten for analyse- og statistikkformål, samt utvikling og drift av produkter og tjenester for takstbransjen og andre aktører i boligomsetningen. Les mer om dette og hvordan du kan reservere deg på <https://www.norsktakst.no/norsk/om-norsk-takst/personvernerklæring/reservasjon/>

Vendu lager en boliganalyse basert på opplysninger fra rapporten. Les mer om dette og hvordan du kan reservere deg her: <https://samtykke.vendu.no/NZ6626>

KLAGEORDNING FOR FORBRUKERE

Er du som forbruker misfornøyd med bygningssakkyndiges arbeid eller opptreden ved taksering av bolig eller fritidshus, se www.takstklagenemnd.no for mer informasjon

Drammen og Lier
Eiendomsmegling AS



Egenerklæring

Strandtunet 9, 3414 LIERSTRANDA

29 May 2026

Informasjon om eiendommen

Adresse	Postadresse	Enhetsnummer
Strandtunet 9	Strandtunet 9	

Opplysninger om selger og salgsobjekt

Er boligen en del av et sameie, aksjeselskap eller borettslag?

Ja Nei

Driver du med omsetning eller utvikling av eiendom?

Ja Nei

Når kjøpte du boligen?

November 2024

Har du selv bodd i boligen?

Ja Nei

Når og hvor lenge har eieren bodd i boligen? Hvis det er lengre perioder eieren ikke har bodd i boligen er det fint om du oppgir dette. Her kan du også oppgi annen relevant informasjon om eierskapet.

1 år og 4 måneder

Informasjon om eksisterende husforsikring

If Skadeforsikring Nuf-53

Informasjon om selger

Selger

Masch, Karoline Rydland

Forbehold

Selger tar spesifikt forbehold om feil og mangler som er beskrevet i egenerklæringskjemaet.

Boligkjøper anses å kjenne til forholdene som er omtalt i dette egenerklæringskjemaet. Disse forholdene kan ikke gjøres gjeldende som feil eller mangler senere.

Boligkjøper oppfordres til å selv undersøke eiendommen grundig.

Side 1



Våtrom

1 Har det vært feil på bad, vaskerom eller toalettrom?

Ja Nei, ikke som jeg kjenner til

2 Er det utført arbeid på bad, vaskerom eller toalettrom?

Ja Nei, ikke som jeg kjenner til

2.1.1 Navn på arbeid

Nytt arbeid

2.1.2 Årstall

2026

2.1.3 Hvordan ble arbeidet utført?

Faglært Ufaglært

2.1.7 Fortell kort hva som ble gjort av ufaglærte

Byttet servant på badet

Tak, yttervegg og fasade

3 Har det lekket vann utenfra og inn, eller er det sett andre tegn til fukt?

Ja Nei, ikke som jeg kjenner til

4 Er det utført arbeid på tak, yttervegg, vindu eller annen fasade?

Ja Nei, ikke som jeg kjenner til

Kjeller

5 Har sameiet eller borettslaget hatt problemer med fukt, vann eller oversvømmelse i kjeller eller underetasje?

Ja Nei, ikke som jeg kjenner til

6 Har boligen kjeller, underetasje eller andre rom under bakken?

Ja Nei

8 Er det utført arbeid med drenering?

Ja Nei, ikke som jeg kjenner til

Elektrisitet

Side 2



9 Har det vært feil på det elektriske anlegget?
 Ja Nei, ikke som jeg kjenner til

10 Er det utført arbeid på det elektriske anlegget?
 Ja Nei, ikke som jeg kjenner til

Rør

- 11 Har eiendommen privat vannforsyning (ikke tilknyttet det offentlige vannettet), septik, pumpekum, brønn, avlopskvern eller liknende?
 Ja Nei, ikke som jeg kjenner til
- 12 Har det vært feil på utvendige eller innvendige avlopsrør eller vannrør?
 Ja Nei, ikke som jeg kjenner til
- 13 Er det utført arbeid på utvendige eller innvendige avlopsrør eller vannrør?
 Ja Nei, ikke som jeg kjenner til

Ventilasjon og oppvarming

- 14 Er det eller har det vært nedgravd oljetank på eiendommen?
 Ja Nei, ikke som jeg kjenner til
- 15 Har det vært feil på varmeanlegg eller ventilasjonsanlegg?
 Ja Nei, ikke som jeg kjenner til
- 16 Er det utført arbeid på varmeanlegg eller ventilasjonsanlegg?
 Ja Nei, ikke som jeg kjenner til

Skjevheter og sprekker

- 17 Er det tegn på setningsskader eller sprekker i for eksempel grunnmur eller fliser?
 Ja Nei, ikke som jeg kjenner til
- 18 Har det vært feil eller gjort endringer på ildsted eller pipe?
 Ja Nei, ikke som jeg kjenner til

Sopp og skadedyr

- 19 Har det vært skadedyr i boligen eller andre bygninger på eiendommen?

Side 3



Ja Nei, ikke som jeg kjenner til

20 Har det vært skadedyr i fellesområdene til sameiet eller borettslaget?
 Ja Nei, ikke som jeg kjenner til

Hva slags skadedyr og hva var omfanget?
 Det har vært rotter i sameiets fellesområder. Pelias har vært på saken ifølge mail fra styret, men ikke hørt noe mer om det siden januar 2026

21 Har det vært mugg, sopp eller råte i boligen eller andre bygninger på eiendommen?
 Ja Nei, ikke som jeg kjenner til

22 Har det vært mugg, sopp eller råte i sameiet eller borettslaget?
 Ja Nei, ikke som jeg kjenner til

Planer og godkjenninger

- 23 Mangler boligen eller andre bygninger brukstillatelse eller ferdigattest for søknadspliktige tiltak?
 Ja Nei, ikke som jeg kjenner til
- 24 Har du bygd på eller gjort om kjeller, loft eller annet til boligrom?
 Ja Nei
- 25 Selges eiendommen med utleiedel som leilighet, hybel eller lignende?
 Ja Nei
- 27 Er det utført radonmåling?
 Ja Nei, ikke som jeg kjenner til
- 28 Er det andre forhold av betydning eller sjanse for eiendommen eller nærområdet?
 Ja Nei, ikke som jeg kjenner til
- 29 Foreligger det planer eller bestemmelser som kan medføre endringer av felleskostnader eller fellesgjeld?
 Ja Nei, ikke som jeg kjenner til
- 30 Er sameiet eller borettslaget er involvert i konflikter av noe slag?
 Ja Nei, ikke som jeg kjenner til

Andre opplysninger

- 31 Har ufaglærte utført arbeid som normalt bør utføres av faglærte? Du trenger ikke gjenta noe du allerede har nevnt.
 Ja Nei, ikke som jeg kjenner til
- 32 Har du andre opplysninger om boligen eller eiendommen utover det du har svart?

Side 4



Ja Nei, ikke som jeg kjenner til

Skriv opplysningene her:

Byttet gulv og lister, og malt tak og vegger

Boligselgerforsikring

Boligen selges med boligselgerforsikring

En boligselgerforsikring gir trygghet for selger og kjøper, og kan dekke feil og mangler som enten ikke er opplyst om eller det ikke var kjennskap til da salget ble gjennomført.

Forsikringen er tegnet i Gjensidige Forsikring ASA

Forsikringsnummer 30957828

Egenerklæringskjema

Name: **Karoline Rydland Masch** Date: **2026-05-29**

Identification

 Karoline Rydland Masch



This document contains electronic signatures using EU-compliant PAdES - PDF
Advanced Electronic Signatures (Regulation (EU) No 910/2014 (eIDAS))

Egenerklærings skjema

Signed by:

Karoline Rydland Masch

29/05-2026
10:48:01BankID OIDC
High

TRIVSELSREGLER
FOR
FRYDENLUND HAGE SAMEIE
Sist endret på årsmøte 19.05.25

1. Sameieren plikter å følge bestemmelsene i nedenfornevnte husordensregler, som er vedtatt 14. September 2009. Sameieren er også ansvarlig for at ordensreglene blir overholdt av husstanden og andre som gis adgang til leiligheten. Husk at lojal oppfølging av reglene er et vesentlig bidrag til et godt bomiljø. Styret i sameiet kan påtale overtredelse av bestemmelsene.

2. Hensyn til andre

Leiligheten skal ikke brukes slik at den sjenerer andre. Det skal til enhver tid tas hensyn til andre med tanke på støy og andre forstyrrelser. Det skal være stille mellom 22.00 og 07.00 på hverdager, og mellom 23.00 og 08.00 i helger/på helligdager. Beboere skal i felleskap holde fellesarealene ryddige og i orden.

Arbeid som medfører støy, skal varsles til naboer. Beboer er selv ansvarlig for å fjerne is fra balkong og ved inngangsparti.

Røyking i svalgang/inngangsparti er ikke tillatt av hensyn til brannfare og sjenanse for andre beboere, dette gjelder bygg nummer 1 – 47 og nummer 97 – 119.

3. Sykler, barnevogner etc. må plasseres slik at det ikke er til hinder og sjenanse.

4. Parkering

Kjøretøy skal parkeres i carporter eller på anviste plasser, slik at det ikke er til hinder for utrykningskjøretøy eller annen trafikk. Kjøretøy som ikke benyttes i det daglige skal ikke oppbevares på samme parkeringsplass i mer enn 14 dager sammenhengende. Parkering utover gitt periode må avtales med styret.

Det er ikke tillatt å bruke felles parkering til oppbevaring av båter, campingvogner eller tilhengere.

Det er tillatt å bruke sameiets fellesanlegg til å spyle av kjøretøy, dette gjelder kun kjøretøy som tilhører sameiets beboere.

5. Sameierne skal vise forsiktighet ved bruk og oppbevaring av brannfarlige stoffer og levende lys. Brannfarlig materiell, for eksempel bensinkanner er ikke tillatt å oppbevare i carport. Den enkelte sameier plikter å påse at leiligheten har minst en brannvarsler i hver etasje og minst et brannslukningsapparat som fungerer. Utstyr og batterier skal byttes/vedlikeholdes etter produsentens spesifikasjoner. Styret anbefaler som en rutine å bytte røykvarslere hver 10. år, bytte av batteri en gang i året og snu pulverapparat på hodet 2 ganger i året.

6. Husdyr i Sameiet

Det er lov med husdyr i sameiet.

Beboere som har hund plikter å påse at hunden er i bånd da det er båndtvang på hele fellesområde hele året, eier plikter også å påse at markering ikke gjøres på bygninger eller hekker.

Avføring på fellesområder må fjernes av eier med en gang.

7. Lyspærer i inngangspartiene skiftes av hver enkelt beboer og betales av denne/de som deler inngangspartiet.

8. Regler for avfallshåndtering.

Beboere skal overholde følgende regler når det gjelder avfallshåndtering.

1. Avfall skal ikke kastes andre steder enn i beholdere inne i renovasjonsbygget. Dersom beholderne er fulle, har beboer ansvar for å kaste avfallet på et annet egnet sted for håndtering av avfallet.
2. Større gjenstander som møbler, elektroniske enheter, avfall fra oppussing og lignende skal kjøres til egnet sted, og ikke kastes i avfallsdunker i renovasjonsbygg.
3. Papp skal flatpakkes før det kastes i papiravfall.

Utover det så oppfordrer styret beboerne til å være flinke til å kildesortere.

9. Uten forhåndssamtykke fra styret er det ikke tillatt å montere skilt og lignende på eiendommen.

Antenner, parabolantener og varmpunkter e.l må søkes og godkjennes av styret før montering.

Pergola er ikke tillatt. Ved bruk av partytelt så må dette avtales med styret, og kan ikke stå permanent. Det er ikke tillatt og endre/skifte utendørsbelysning.

Belysning som benyttes til utendørs juletre, hage eller balkong skal være hvit/klar og ikke blinkende.

Seksjonseier(e) av endeleiligheten(e) kan montere levegg for egen regning. Levegg skal være av merke Elan 180 x 180, malt i samme farge som endevegg på bygget. Dersom denne har gått ut av produksjon, må det lages en tilsvarende levegg som Elan.

Sameiet har benyttet seg av Kjells Markiser AS, og innvilges automatisk 30% ved kjøp. Andre leverandører kan også benyttes under forutsetning av at markiseduk har lik farge som levert til Sameiet med fargekode: 338655.

Leiligheter på under 65 m2 som ønsker å skjerme terrasserekkeverk inn mot tunet, kan gjøre dette. Trekket skal være mest mulig lik markisefargene vi har, dvs lys grå. Trekket skal ikke gå over trelisten i høyden, slik at denne kan vedlikeholdes.

Postkassene eies av Sameiet, og merking skal være ensartet. Beboers etternavn og husnummer påføres av styret.

10. Utleie i Sameiet.

Seksjonseier har ansvaret for at leietager forholder seg til regler og vedtekter. Ved utleie SKAL seksjonseier legge inn navn, telefonnummer og e- post til leietager(e) i appen «Bonabo».

11. Lading av el-bil/hybrid og andre elektroniske kjøretøy

Det er IKKE tillatt å lade el-bil/hybrid eller andre elektroniske kjøretøy i stikk-kontakt eller utenfor Sameiets felles ladeanlegg.

12. Grilling er tillatt så fremt det skjer med gass-, elektrisk- eller kulegrill (kullgrill). Grill som benytter kull er ikke tillatt der underlaget er av treverk. Bruk av engangsgrill er ikke tillatt. Grilling skal skje på en hensynsfull måte, uten sjenanse for naboer. På grunn av brannfare skal grillen plasseres i god avstand fra vegger, veggskiller og annet brennbart materiale.

13. Filter til ventilasjonsanleggene skal skiftes minst 1 gang pr år, og bekostes av eier.

Verdifulle råd til deg som skal kjøpe bolig

For de aller fleste er et boligkjøp den største investeringen vi gjør i løpet av livet. Da er det viktig å være proaktiv (Proaktiv = tenke riktig først, handle riktig etterpå). Vi vil gjerne være Proaktiv på dine vegne, og gi deg noen gode råd på veien.

1. Før boligjakt starter

Før du begynner å kikke, er det enkelte kriterier som må være satt. Hvor vil du bo? Hva er din økonomiske smertegrense? Hvilke krav har du til boligen? Hva er viktig for deg? Kanskje må du ofre sjøutsikten for å få de tre nødvendige soverommene? En budrunde kan fort bli hektisk, for å holde hodet kaldt må du derfor ha prioriteringene dine klare.

2 Forberedelser før visning

Husk å innhente salgsoppgave og tilstandsrapport i forkant. Les grundig gjennom all informasjon – da er det enklere å notere ned eventuelle spørsmål til selve visningsdagen. Ikke glem eventuelle vedtekter og husordensregler. Er det tillatt å leie ut? Kan vi ta med kjæledyr? Vi anbefaler å få avklart alle spørsmål før du legger inn bud.

3. Gjør deg kjent i nrområdet

Det som er viktig for noen er ikke nødvendigvis viktig for andre. Noen ser etter nærmeste barnehage og trygge skoleveier. Andre ønsker seg gangavstand til dagligvare, buss eller studiesteder. Spør megler på visning eller eventuelt i forkant av visningen dersom det er noe som er spesielt viktig for deg å vite.

4. Få avklart hvor mye du kan låne

Snakk med rådgiver i banken din før visning å få en avklaring på finansiering. Sett en klar grense for hvor høyt du kan by. Ikke legg inn bud uten at du er sikker på at du har finansieringen i orden. Husk å ha i bakhodet at det påløper ulike utgifter i tillegg til å betjene et lån med renter og avdrag. De fleste borettslag og sameier har månedlige fellesutgifter. I tillegg kommer eiendomsskatt, kommunale avgifter, forsikring, strøm, oppvarming, fritid og lignende. En bolig kan også by på uforutsette utgifter og vedlikehold. Det er derfor smart å sette av et beløp i måneden til slikt.

5. Boligselgerforsikring (eierskifteforsikring) og boligkjøperforsikring

Boligselgerforsikring er selgers forsikring mot krav fra kjøper på grunnlag av skjulte feil og mangler. Når du selger bolig vil våre meglere alltid spørre deg om du vil tegne boligselgerforsikring. Boligkjøperforsikring derimot, dekker hjelp for kjøper til å vurdere og eventuelt fremsette klage etter kjøp av bolig. Forsikring gir kjøper tilgang til juridisk bistand fra tidspunkt for signering av kjøpekontrakt frem til 5 år etter overtakelsen. Dette inkluderer juridisk rådgivning, advokathjelp og håndtering av saken gjennom rettsapparat om nødvendig. Vi i Proaktiv Eiendomsmegling anbefaler, med få unntak, alle våre kjøpere å tegne boligkjøperforsikring.

Boligkjøperforsikring

Med vår boligkjøperforsikring får du en rettshjelpsforsikring som dekker juridisk bistand i eventuelle reklamasjonssaker mot selger. Med boligkjøperforsikring er du i trygge hender dersom du oppdager feil eller mangler ved boligen du har kjøpt.

Hvis boligen du har kjøpt har feil eller mangler du ikke ble gjort kjent med av selger eller megler, kan det være både frustrerende, tidkrevende og kostbart. Gjennom vår boligkjøperforsikring får du tilgang på hjelp fra advokater, saksbehandlere og jurister som er spesialiserte på eiendomskjøp. Forsikringen løper i 5 år etter overtakelsen, og dekker egne og eventuelle idømte saksomkostninger.

Kostnader for reparasjon av eventuelle feil eller mangler dekkes ikke av boligkjøperforsikringen. Slike kostnader vil man kunne kreve dekket av selger dersom eiendommen er mangelfull etter avhendingsloven. Skjulte feil, tilbakeholdte opplysninger og/eller mangelfulle/uriktige opplysninger gir grunnlag for henvendelse. Våre saksbehandlere vil da vurdere det rettslige grunnlaget basert på informasjonen som er mottatt.

Fordeler

Du trenger ikke betale saksomkostninger. En boligkjøperforsikrings hovedfunksjon er å dekke eventuelle saksomkostninger knyttet til en klage på boligkjøpet. Dette inkluderer kostnader til advokat og eventuelle rapporter som må utføres. Forsikringen dekker beløpet enten du taper eller vinner.

Forsikringen har ikke et tak

Mens en vanlig innbo- og husforsikring vanligvis har et tak på rundt kr 100 000 og en egenandel på ca. 20 %, så trenger du med boligkjøperforsikring ikke å bekymre deg for beløpet på saksomkostningene. Dette dekkes av forsikringssselskapet uansett hvor høyt det blir.

Den gir deg en ekstra trygghet

Er du bekymret for at du kanskje kan komme i konflikt med boligselger og at du ikke har råd eller lyst til å dekke saksomkostnader, kan det være betryggende å kjøpe en boligkjøperforsikring. Selger har i de fleste tilfeller tilgang til profesjonell hjelp, da bør du som kjøper av bolig også ha det.



Hva koster forsikringen?

Forsikringspremien trekkes i oppgjøret.

Borettslagseiendom:	kr 8 900
Seksjonert eiendom/aksjebolig:	kr 12 900
Enebolig/fritid/tomt:	kr 17 900

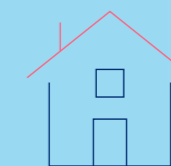

soderbergpartners.no/eiendom

Tilbehør og løsøre

I henhold til Avhendingsloven § 3-4 skal eiendommen, når annet ikke er avtalt, overdras med innredninger og utstyr som etter lov, forskrift eller annet offentlig vedtak skal følge med. Det samme gjelder varig innredning og utstyr som enten er fastmontert eller er særskilt tilpasset bygningen, jf. Avhendingsloven § 3-5. Loven inneholder ingen detaljert oversikt over hva som omfattes av «innredning og utstyr», og over hva som skal regnes som «fastmontert eller særskilt tilpasset».

Partene kan fritt avtale hva som skal følge med eiendommen ved salg. Bransjens liste over løsøre og tilbehør som skal følge med eiendommen, er en del av avtalen mellom kjøper og selger dersom ikke annet er opplyst i salgsoppgaven, kjøper har tatt forbehold i bud eller avtale på annen måte er inngått. Der intet annet er avtalt, vil løsøre og tilbehør medfølge slik dette fremkommer av avhl. § 3-4 og § 3-5 og denne oversikt.

Produkter og installasjoner som medfølger overdras uten noen form for garantier, utover eventuell gjenværende leverandørgaranti.

Dersom det er noe i nedenstående liste som ikke finnes på eiendommen, vil det heller ikke medfølge.

1. HVITEVARER medfølger der dette er spesielt angitt i salgsoppgaven.
2. HELDEKKENDE TEPPER følger med uansett festemåte.
3. VARMEKILDER, slik som ovner, kaminer, peiser, varmpumper og panelovner, følger med uansett festemåte. Frittstående biopeiser/ varmeovner og terrassevarmere medfølger ikke. Det følger ikke med varmekilder i rom som ikke har vegg- eller fastmonterte varmekilder på visning.
4. TV, RADIO OG MUSIKKANLEGG. TV-antennene og fellesanlegg for TV, herunder parabolantenne, og tuner/dekoder/tv-boks medfølger der dette eies av selger. Veggmontert TV/flatskjerm med tilhørende festeordning samt musikkanlegg følger ikke med (se også punkt 12).
5. BADEROMSINNREDNING/UTSTYR. Badekar, dusjkabinett, dusjvegger, alle fastmonterte speil og hyller, fastmonterte glass- og håndkleholdere, herunder håndklevarmere samt baderomsinnredning, medfølger.
6. GARDEROBESKAP medfølger, selv om disse er løse. Fastmonterte garderobehyller og knagger medfølger. Innredning i garderobeskap, for eksempel løse eller fastmonterte trådkurver, hyller, stenger og lignende, medfølger.
7. KJØKKENINNREDNING medfølger, herunder også åpne, fastmonterte hyller og løs eller fastmontert kjøkkenøy.
8. MARKISER, PERSIENNER og annen type innvendig og utvendig solskjerming, gardinoppheng, lamellgardiner og liftgardiner medfølger.
9. AVTREKKSVENTILASJONER av alle slag, samt fastmonterte aircondition/ventilasjonsanlegg, medfølger.
10. SENTRALSTØVSUGER medfølger med komplett anlegg, herunder slange, munnstykke mm.
11. LYSKILDER. Kupler, lysstoffarmatur, fastmonterte «spotlights», oppheng og skinner med spotlights samt utelys og hagebelysning medfølger. Vegglamper, krokhengete lamper, lysekroner, prismelamper og lignende som er koblet til sukkerbit eller stikkontakt følger likevel ikke med.
12. INSTALLERTE SMARTHUSLØSNINGER med sentral som styrer lys, varme, lyd o.l., samt tilhørende trådløse enheter som brytere, sensorer, kameraer, integrerte høyttalere el. medfølger. Enkle lysstyringssystem f.eks. med en sentral som kun styrer lyspærer eller smartpærer montert i sokkel medfølger likevel ikke.
13. UTVENDIGE SØPPELKASSER og eventuelt holder/hus til disse medfølger.
14. POSTKASSE medfølger.
15. UTENDØRS INNRETNINGER slik som flaggstang, fastmontert tørkestativ, samt andre faste uterangementer som f.eks. badestamp, boblekar/jacuzzi og liknende utendørs kar, lekestue, lekestativ, utepeis, fastmontert trommel til vannslange, medfølger. Guidekabel/ avgrensingskabel til robotgressklipper medfølger, men robotgressklipper og ladestasjon for denne medfølger ikke.
16. FASTMONTERT VEGGLADER/LADESTASJON TIL EL-BIL medfølger uavhengig av hvor laderen er montert.
17. SOLCELLEANLEGG med tilhørende teknisk infrastruktur medfølger.
18. GASSBEHOLDER til gasskomfyr og gasspeis medfølger.
19. BRANNSTIGE, BRANNTAU, feiestige og lignende medfølger der dette er påbudt. Løse stiger medfølger ikke.
20. BRANNSLUKNINGSAPPARAT, BRANNSLANGE og RØYKVARSLER medfølger der dette er påbudt. Det er eier og brukers plikt til å se til at utstyret forefinnes på enhver eiendom. Hvis annet ikke er uttrykkelig avtalt, skal dette derfor alltid følge med ved salg av eiendom.
21. SAMTLIGE NØKLER til eiendommen som selger er i besittelse av skal overleveres kjøper på overtakelsen, herunder nøkler til eventuelle boder, uthus, garasjeportåpner e.l. Låses boder, uthus e.l. med hengelås, skal lås og nøkler til disse medfølge.
22. GARASJEHYLLER, bodhyller, lagringshyller og oppheng til bildekk medfølger såfremt de er fastmontert.
23. Planter, busker og trær som er plantet på tomten, eller fastmonterte kasser og lignende er en del av eiendommen og medfølger i handelen.

Oversikten er utarbeidet av Norges Eiendomsmeglerforbund, Eiendom Norge og Advokatforeningens Eiendomsmeglingsgruppe, og er gjeldende fra 1. januar 2020.

Bud og budgivning

Fra 1. januar 2014 må alle bud og budforhøyelser som inngis til megler være skriftlig. Budgiver må legitimere seg overfor megler ved inngivelse av første bud, og bud skal være signert.

Å gi bud på eiendom som er for salg gjennom Proaktiv Eiendomsmegling gjøres via vår budgivningsplattform (bud-knapp) på eiendommens nettannonse på proaktiv.no eller finn.no.

Velges denne løsningen, oppfylles kravet til skriftlighet, signatur og legitimasjon av budgiver enten ved å benytte BankID (anbefales) eller ved å legge inn bilde av legitimasjon og signatur manuelt i løsningen.

Du mottar en SMS-kvittering (skriftlig mottaksbekreftelse) når ditt bud er registrert. Budgiver som ikke mottar bekreftelse etter å ha lagt inn bud, må snarest kontakte megler per telefon eller på annen måte.

Interessenter som ikke har anledning til å inngi bud via nettbasert budgivningsplattform, kan sende bud:

- Ved å innlevere utfylt og signert budskjema med kopi av legitimasjon til meglers kontor.

- På sms med vedlagt bilde av legitimasjon og bilde av signatur.

- På e-post med vedlagt bilde av legitimasjon og bilde av signatur.

Det advares mot å sende kopi av bankkort elektronisk.

Senere budforhøyelser kan inngis via den samme budgivningsplattformen (bud-knapp) som du finner på nettannonse, SMS ved å svare på tidligere mottatt sms-kvittering eller e-post til megleren for oppdraget. Kravet til signatur og legitimasjon gjelder kun det første budet.

Bud, som ikke er skriftlig eller som mangler enten budgivers signatur eller kopi av legitimasjon, samt bud som har kortere akseptfrist enn til kl. 12.00 dagen etter siste annonserte visning, vil, som hovedregel, ikke kunne formidles videre av megler.

Dersom akseptfrist ikke er angitt gjelder budet til kl. 15:00 første virkedag etter innlevering/siste annonserte visning.

Et bud er bindende for budgiver når budet er kommet til selgers kunnskap. Selger står fritt til å akseptere eller forkaste ethvert bud, og er derfor ikke forpliktet til å akseptere det høyeste budet på eiendommen.

Megler skal, i den grad det er nødvendig og mulig, informere de involverte i budrunden skriftlig om status i budgivningen. Megler er forpliktet til å legge til rette for en forsvarlig avvikling av budrunden. For at budene skal kunne bli behandlet og videreformidlet skriftlig til alle involverte parter, herunder

til selger for vurdering, må ethvert bud ha en tilstrekkelig lang akseptfrist. Selger må skriftlig akseptere budet før megler kan formidle budaksept til budgiver. Formidling av selgers aksept til budgiver må gjøres innen akseptfristens utløp.

Bud bør ha akseptfrist på minimum 30 minutter fra budet inngis.

Selger og kjøper har krav på å få utlevert kopi av budjournalen straks etter at handel er kommet i stand. Alle som har inngitt bud på eiendommen kan på forespørsel få en kopi av anonymisert budjournal etter at budrunden er avsluttet.

For øvrig vises til det «Forbrukerinformasjon om budgivning», som også er en del av salgsoppgaven

Budskjema

FOR EIENDOMMEN:

Strandtunet 9, 3414 LIERSTRANDA. Gnr. 18, bnr. 150, snr. 46 i Frydenlund Hage, oppdragsnr.: 1600260149
Megler: Alexander Abelseth, mobil: 97744247, e-post: alexander.abelseth@proaktiv.no

UNDERTEGNEDE GIR HERVED FØLGENDE BUD PÅ OVENNEVNT EIENDOM :

Kjøpesum kr: _____

Beløp med bokstaver kr: _____

+ omkostninger og evt. andel fellesgjeld iht. opplysninger i salgsoppgave.

Nærværende bud er bindende for undertegnede frem til og med den: _____ kl.: _____

Dersom annet ikke er angitt gjelder budet til kl. 15:00 første virkedag etter siste annonserte visning. I forbrukerforhold vil bud med kortere akseptfrist enn til kl. 12:00 første virkedag etter siste annonserte visning ikke bli viderefremidlet til selger.

Eventuelle forbehold: _____

Undertegnede er kjent med at selger står fritt til å godta eller forkaste ethvert bud. Budgiver er kjent med forbrukerinformasjon om budgivning, som er en del av salgsoppgaven, og de forpliktelser budgiver påtar seg. Budgiver bekrefter å ha lest komplett salgsoppgave med alle vedlegg. Budet er bindende for budgiver når det er kommet til selgers kunnskap. Handelen er juridisk bindende for begge parter når selger har akseptert muntlig eller skriftlig, innenfor fristen. Undertegnede er kjent med at bud og budlogg vil bli fremlagt for kjøper ref. regler for budgivning. Ved flere budgivere gis gjensidig fullmakt til, hver for seg, å forhøye bud, motta aksept og/eller forestå alt i.f.m. budgivningen. Dersom bud sendes megler etter kontortid, må budgiver selv sørge for å gi megler beskjed per telefon i tillegg.

Ønsket overtagelsesdato: _____

Budet baseres på opplysninger og salgsvilkår som fremkommer av salgsoppgave datert: _____

KJØPET VIL BLI FINANSIERT SLIK:

Låneinstitusjon: _____ Referanse og tlf.nr.: _____ kr _____

Egenkapital: _____ kr _____

Totalt: _____ kr _____

BUDGIVERE:

Navn: _____ Navn: _____

Fødselsdato: _____ Fødselsdato: _____

Adr.: _____ Adr.: _____

Postnr.: _____ Sted: _____ Postnr.: _____ Sted: _____

Tlf.arb.: _____ Tlf.privat: _____ Tlf.arb.: _____ Tlf.privat: _____

E-post: _____ Arb.: _____ E-post: _____ Arb.: _____

Dato: _____ Sign.: _____ Dato: _____ Sign.: _____

LEGITIMASJON

LEGITIMASJON

Forbrukerinformasjon om budgivning

Sist oppdatert med virkning fra 1. juli 2025, i forbindelse med ikrafttredelse av endringer i eiendomsmeglingsloven.



Informasjonen er utarbeidet av Forbrukerrådet, Advokatforeningen ved Lovutvalget for eiendomsmegling, Eiendom Norge og Norges Eiendomsmeglerforbund, på grunnlag av bl.a. eiendomsmeglingsloven § 6-8.

Nedenfor gis en oversikt over de retningslinjer som anbefales ved budgivning på eiendommen. Avslutningsvis gis også en kort oversikt over de viktigste rettsreglene tilknyttet budgivning.

Før det legges inn bud på eiendommen oppfordres budgiver til å sette seg inn i all relevant informasjon om eiendommen, herunder salgsoppgave og tilstandsrapport.

GJENNOMFØRING AV BUDGIVNING:

1. Alle bud skal inngis skriftlig til megler, som formidler disse videre til selger. Med skriftlige bud menes også elektroniske meldinger som e-post og SMS når informasjonen i disse er tilgjengelig også for ettertiden. Kravet til skriftlighet gjelder også budforhøyelser, og motbud (bud fra selger), aksept eller avslag fra selger. Før formidling av bud til selger skal megler innhente gyldig legitimasjon og signatur fra budgiver. Kravet til legitimasjon og signatur er oppfylt for budgivere som benytter e-signatur som f.eks. BankID eller MiniID.

2. Et bud bør inneholde eiendommens adresse (eventuelt gnr/bnr), kjøpesum, budgivers kontaktinformasjon, finansieringsplan, akseptfrist, overtakelsesdato og eventuelle forbehold som for eksempel usikker finansiering, salg av nåværende bolig ol. Normalt vil ikke et bud med forbehold bli akseptert før forbeholdet er avklart. Konferer gjerne med megler før bud inngis.

3. Megler skal legge til rette for en forsvarlig avvikling av budrunden. I forbrukerforhold (dvs. der selger er forbruker) skal megleren ikke formidle bud med kortere akseptfrist enn kl. 12:00 første virkedag etter siste annonserte visning. Etter denne fristen bør budgiver ikke sette en kortere akseptfrist enn at megler har mulighet til, så langt det er nødvendig, å orientere selger, budgivere og øvrige interessenter om bud og forbehold. Dersom bud inngis med en frist som åpenbart er for kort til at megleren kan avvikle budrunden på en forsvarlig måte som sikrer selger og interessenter et tilstrekkelig grunnlag

for sine handlingsvalg, vil megler fraråde budgiver å stille slik frist.

4. Megler skal ikke formidle bud med forbehold om at budet eller forbehold i budet skal holdes skjult (hemmelig) for andre budgivere og interessenter.

5. Megleren vil uoppfordret gi sin vurdering av det enkelte bud overfor selger, når budet er gitt innenfor fristene i punkt 3.

6. Megleren skal, så langt det er nødvendig og mulig, holde budgiverne skriftlig orientert om mottatte bud, herunder budets størrelse, forbehold og akseptfrist. Megler skal så snart som mulig bekrefte skriftlig overfor budgivere at budene deres er mottatt. For øvrig vil megler, på forespørsel fra andre, opplyse om aktuelle bud på eiendommen, herunder relevante forbehold.

7. Kopi av budjournal skal gis til kjøper og selger uten ugrunnet opphold etter at handel er kommet i stand. Dersom det er viktig for budgiver å bevare sin anonymitet, bør budet formidles gjennom fullmektig.

8. Etter at handel har kommet i stand, eller dersom en budrunde avsluttes uten at handel er kommet i stand, kan en budgiver kreve kopi av budjournalen i anonymisert form.

VIKTIGE AVTALERETTSLIGE FORHOLD:

1. Det eksisterer ingen angrerett ved salg/kjøp av fast eiendom.

2. Når et bud er inngitt til megler og innholdet i budet er formidlet til selger (slik at selger har fått kunnskap om budet), kan budet ikke kalles tilbake. Budet er da bindende for budgiver frem til akseptfristens utløp, med mindre budet før denne tid avslås av selger eller budgiver får melding om at eiendommen er solgt til en annen. Man bør derfor ikke gi bud på flere eiendommer samtidig dersom man ikke ønsker å kjøpe flere enn en eiendom.

3. Selger står fritt til å forkaste eller akseptere ethvert bud, og er for eksempel ikke forpliktet til å akseptere høyeste bud.

4. Når en aksept av et bud har kommet frem til budgiver innen akseptfristens utløp er det inngått en bindende avtale.

5. Husk at et eventuelt bud fra selger til kjøper (såkalte «motbud»), avtalerettslig er et bindende tilbud som medfører at det foreligger en avtale om salg av eiendommen dersom budet i rett tid aksepteres av kjøper.



proaktiv.no



Alexander Abelseth

Daglig leder / Partner /
Eiendomsmegler
977 44 247
alexander.abelseth@
proaktiv.no

PROAKTIV

Proaktiv Drammen, Lier og Holmestrand

Albums gate 15, 3016 DRAMMEN, 977 44 247, drammen.lier@proaktiv.no