

PROAKTIV



ESBJERGATA 18



Våre kontorer

TRØNDELAG

• **Trondheim**
Bassengbakken 4,
7069 Trondheim
Tlf.: 73 99 22 55
trondheim.sentrum@proaktiv.no

• **Heimdal**
Søbstadveien 1, 7088 Heimdal
Tlf.: 72 59 92 40
heimdal@proaktiv.no

• **Moholt**
Brøsetveien 168,
7069 Trondheim
Tlf.: 73 20 26 50
moholt@proaktiv.no

MØRE OG ROMSDAL

• **Ålesund**
Løvenvoldgata 7, 6002 Ålesund
Tlf.: 91 73 83 52
jon@proaktiv.no

VESTLAND

• **Småstrandgt.**
Småstrandgaten 6, 5014 Bergen
Tlf.: 55 36 40 40
proaktiv.bergen@proaktiv.no

• **Sandviken**
Chr. Michelsensgt. 5A, 5012 Bergen
Tlf.: 55 30 32 00
sandviken@proaktiv.no

• **Arna & Åsane**
Myrdalsvegen 22, 5130 Nyborg
Tlf.: 47 50 69 11
arna.aasane@proaktiv.no

• **Voss**
Vangsgata 16, 5700 Voss
Tlf.: 56 52 19 50
voss@proaktiv.no

ROGALAND

• **Haugesund**
Haraldsgata 139, 5527 Haugesund
Tlf.: 90 84 36 56
haugesund@proaktiv.no

• **Stavanger**
Løkkeveien 52, 4008 Stavanger
Tlf.: 51 52 75 75
stavanger@proaktiv.no

• **Sandnes**
Langgata 3, 4306 Sandnes
Tlf.: 51 66 88 00
sandnes@proaktiv.no

• **Sola**
Solakrossen 13, 4050 Sola
Tlf.: 98 08 94 03
sola@proaktiv.no

• **Jæren**
Torgvegen 2, 4350 Kleppe
Tlf.: 51 48 22 00
jaeren@proaktiv.no

AGDER

• **Kristiansand**
Fjellgata 4, 4612 Kristiansand
Tlf.: 45 90 91 00
kristiansand@proaktiv.no

OSLO

• **Briskeby**
Løvenskioldsgt. 23, 0260 Oslo
Tlf.: 22 44 24 00
briskeby@proaktiv.no

AKERSHUS

• **Lørenskog**
Rådmann Paulsens gate 28
1461 Lørenskog
Tlf.: 67 90 40 10
lorenskog@proaktiv.no

LILLESTRØM

• **Lillestrøm**
Storgata 5A, 2001 Lillestrøm
Tlf.: 63 80 59 90
lillestrom@proaktiv.no

BUSKERUD

• **Drammen, Lier & Holmestrand**
Albums gate 15, 3016 Drammen
Tlf.: 97 74 42 47
drammen.lier@proaktiv.no

ØSTFOLD

• **Sarpsborg**
Torggata 8, 1707 Sarpsborg
Tlf.: 69 12 60 60
borg@proaktiv.no



BJERGSTED / KAMPEN

Flott og innholdsrikt rekkehus med frodig hage, terrasse og attraktiv beliggenhet.

NØKKEL- INFORMASJON



Adresse: Esbjerggata 18, 4026
STAVANGER

Gnr./Bnr.: Gnr. 59, bnr. 422, andelsnr. 9,
org.nummer 932297450 i BORETTSLAGET
ÅRRESTADSTYKKET 6

Prisantydning: 4.200.000,-

Omkostninger: 10.535,-

Totalpris: 4.210.535,-

Boligtype: Rekkehus

Byggeår: 1952

Rom/soverom: 4/3 (Se side 18 under
"Innhold")

BRA: 133 m²

BRA-i: 124 m²

Garasje/Parkering: Gateparkering etter
områdets bestemmelser.

Tomt: 1118 m² felles eiet tomt.

Felleskostnader pr. mnd.: 4.577,-

Fellesgjeld: kr. 0,-

Felleskostnader inkl.: Diverse honorarer,
drift og vedlikehold, TV og/eller internett,
forsikringer, kommunale avgifter,
kontingent boligbyggelag,
administrasjonskostnader.

Energimerke: Energiklasse: Rød G

INNHold

2	5	7	8
Nøkkelinformasjon	Leder/megler	Kontorets side	Nærområdet
12	18	32	34
Informasjon om boligen	Boligen i bilder	Plantegninger	Kjerneinformasjon
39	124		
Vedlegg	Budskjema		

LES HVA MINE KUNDER SIER OM MEG

"Helt fantastisk reise. Kay Stian var med oss fra tanken på å selge, og til dagen det ble overdratt til nye eiere. God oppfølging, informasjon og hadde svar på alt underveis. Totalt 10/10!"

Andrea Hanssen

"Proff gjennomførelse av salget. Spesielt god oppfølging underveis. Vi har kjøpt en gang og solgt 2 ganger gjennom Kay Stian. Smertefritt hver gang"

Frode Sørnes Andersen

"Vi opplevde Proaktiv med Megler Kay Stian Espeland som svært kompetent og erfaren megler."

Han var veldig proaktiv og god rådgiver gjennom hele prosessen noe som resulterte i en helt problemfri salgsprosess og overtakelse av ny eier

Øyvind Naustvik

"Godt med en megler som en får tillit til. Er lett tilgjengelig og hjelpsom. Har bare gode ord."

Kirsten Madsen

"Å få hjelp av Proaktiv til salg av vår eiendom har vært en fornøyelse fra første møte."

Vi har blitt fulgt opp og behandlet på en veldig profesjonell og ikke minst behagelig måte. Det har vært veldig god informasjonsflyt i hele salgs prosessen. Mao. vi kunne ikke fått en bedre oppfølging enn det vi har fått av Proaktivs megler Kay Stian.

Roald Ommundsen

"Fikk et godt førsteinntrykk av en tillitsskapende og erfaren megler som jeg også tror kundene søker når de skal handle bolig. Veldig hyppig og god oppfølging helt frem til handel var gjennomført."

Anders Tungland

"Veldig fornøyd med hvordan mine interesser ble ivaretatt og tatt i betraktning av megler. Var god kommunikasjon og informasjonsflyt."

Behagelig megler å samarbeide med. Så anbefaler Proaktiv på det sterkeste.

Hilde Kallhovd Kleppa

"Boligen ble presentert på en utrolig fin måte! Det var kanskje derfor det ble mange interesserte og et raskt salg!"

Marianne Reme

"Proaktiv fremstod som meget profesjonelle fra begynnelse til slutt."

Jeg fikk super veiledning og oppfølging gjennom hele salgs prosessen. Jeg kan ikke si noe annet enn at jeg er veldig fornøyd. Tipp topp tommel opp!

Hilde Knutstad Støldal

”

"For oss i Proaktiv er det å megle boliger som å spille sjakk. Vi overlater ingenting til tilfeldighetene. Det merker både den som skal selge bolig og den som skal kjøpe."

Daglig leder: **Kay Stian Espeland**



Kay Stian Espeland
Daglig leder
Mobil: 928 11 315
E-post: kse@proaktiv.no

AVDELING:
Proaktiv Stavanger
Telefon:
Stavanger Eiendomsmegling AS
Org. nummer: 813 285 312

DIN EIENDOMSMEGLER

Du vil alltid få mine beste råd gjennom salgsprosessen.

En god eiendomsmegler kjennetegnes av mange faktorer. Noe av det viktigste en god eiendomsmegler gjør, er å gi riktige råd til riktig tid. Markedet er alltid i endring, det som var viktig å gjøre i juni, er ikke alltid like riktig i november eller mars. Eiendomsmeglere ser markedet utenfra og kan til en hver tid gi de beste råd for nettopp din salgs prosess. Det er det som skiller en god og en dårlig eiendomsmegler. Noen er opptatt av antall solgte eiendommer, andre bryr seg mer om fornøyde kunder og å oppnå maksimal pris for hver enkelt eiendom i porteføljen.

For meg er kundene det viktigste i en

salgsprosess. Du vil aldri føle deg forbigått eller overkjørt, men alltid vite at du får mine beste råd til enhver tid. På den måten blir prosessen optimal, og vi vet med sikkerhet at prisen som oppnås er maksimal i markedet vi står i. Dine beste interesser er mine beste interesser, vi jobber mot det samme målet.

Daglig leder **Kay Stian Espeland**

«ALT SOM ER VERDT Å GJØRE,
ER VERDT Å GJØRES BRA.»

Lord Philip Chesterfield



«Verdifulle kunder
fortjener verdifull
rådgivning.»



Proaktiv Stavanger

Beliggenhet
Stavanger sentrum

Stavanger
Løkkeveien 52, 4008 Stavanger

Tlf.: 51 52 75 75

E-post:
stavanger@proaktiveiendom.no

PROAKTIV Eiendomsmegling Stavanger

Hovedgrunnen til at vi startet opp Proaktiv eiendomsmegling i Stavanger var å tilby markedet i Rogaland eiendomsmegling i ny drakt, med helt nye metoder - alt til det beste for kunden!.

Å finne den rette kjøperen til din bolig er en lang prosess som består av mange trinn. Alt vi foretar oss, fra vi først besiktiger boligen til kontrakt med ny eier signeres, er nøye gjennomtenkt. Slik unngår vi at tilfeldighetene får spillerom. Men som i sjakk varierer plan og trekk fra oppdrag til oppdrag, fordi ingen boliger og ingen boligkjøpere er like. Der kommer vår erfaring og engasjement til sin rett.

Verdifulle kunder fortjener verdifull rådgivning

Alle jobber for å skape et så godt resultat for våre kunder som overhode mulig. Kvaliteten i de rådene vi gir, det materiellet vi produserer i forbindelse med presentasjon av våre eiendommer og den motivasjonen vi har i vårt daglige virke, vil være avgjørende for et godt resultat.

Vi tror at den beste meglingen gir det beste resultatet - hver gang. Ikke fordi vi presser interessenter til å betale mer, men fordi vi tilstreber å finne den helt riktige kjøperen til rett eiendom. Velkommen til oss!



BJERGSTED / KAMPEN

Kommune: STAVANGER / Område: Bjergsted / Kampen

Med en ny bolig følger en ny beliggenhet. Du kjøper på mange måter hva området rundt har å by på. Butikker, turområder, avstand til skoler og barnehager, eller studiesteder og kulturelle scener. Bor du riktig - har du det bedre.

Beliggenhet

Boligen har en attraktiv beliggenhet i et etablert og populært boligområde ved Bjergsted, med kort avstand til Stavanger sentrum. Området er kjent for sitt rolige og familievennlige preg, samtidig som man har nærhet til byens mange fasiliteter og servicetilbud.

Fra eiendommen er det kort vei til Stavanger sentrum med et rikt utvalg av butikker, restauranter, kaféer og kulturtilbud. Området rundt Bjergsted er også kjent for sitt sterke kulturmiljø med blant annet konserter, arrangementer og undervisning ved Stavanger kulturskole i Bjergsted kulturpark. Daglige servicetilbud finnes i kort avstand med dagligvarebutikker, treningssentre og andre nødvendige fasiliteter i nærområdet. Tasta-senteret og øvrige handelsområder på Tasta ligger også innen kort kjøre- eller sykkelavstand.



OFFENTLIG TRANSPORT

🚶	Esbjerggata Linje 5, 15, X71	2 min	🚶
🚶	Stavanger stasjon Linje F5, L5	6 min	🚶
✈️	Stavanger Sola	19 min	🚶

DAGLIGVARE

🚶	Coop Extra Randabergveien	3 min	🚶
🚶	Kiwi Tasta PostNord	4 min	🚶
		0.3 km	

VARER/TJENESTER

🚶	Herbarium	20 min	🚶
🚶	Vitusapotek Tasta	4 min	🚶

SPORT

🚶	Ær Ballspill	7 min	🚶
		0.5 km	
🚶	Porsveien nærmiljøanlegg Ballspill	7 min	🚶
		0.6 km	
🚶	EVO Bjergsted	6 min	🚶
🚶	SKY Fitness Byfjordparken	8 min	🚶

LADEPUNKT FOR EL-BIL

🚶	Smedvigkvaralet	12 min	🚶
🚶	P-arketten konserthuset, Stavanger	13 min	🚶

«Verdifulle kunder fortjener verdifull rådgivning.»



Nabolaget ditt!

Stedet du bor blir en del av deg



Området byr på gode oppvekstvilkår med flere barnehager og skoler i nærheten. Blant annet finner man Bjergsted barnehage i kort avstand fra boligen, samt flere barnehager og skoler i Tasta-området. Dette gjør området attraktivt for både barnefamilier og andre som ønsker et trygt og etablert bomiljø.

For den aktive finnes gode fritidsmuligheter i nærområdet. Flotte tur- og rekreasjonsområder langs sjøen, parker og

Et innblikk i ditt nye nærområde og hva det har å by på.
Passer det dine ønsker og behov?

turstier gir gode muligheter for både gåturer, jogging og sykkelturner. Kort vei til sjøen gir også fine muligheter for bading, padling og andre sjørelaterte aktiviteter.

Området har gode kollektivforbindelser med buss til Stavanger sentrum og øvrige bydeler, og det er også gode sykkel- og gangforbindelser. Med bil når man Stavanger sentrum på få minutter.

Samlet sett er dette en svært attraktiv beliggenhet med nærhet til både natur, kultur, servicetilbud og byliv.

Bebyggelse

Området består hovedsakelig av rekkehus, leiligheter og eneboliger.

Adkomst

Det vil bli skiltet med Proaktiv visningsskilt under annonserte visninger.

Se forøvrig kartfunksjonen i boligannonsen eller på eiendommens hjemmeside for veibeskrivelse.



BOLIGMASSE

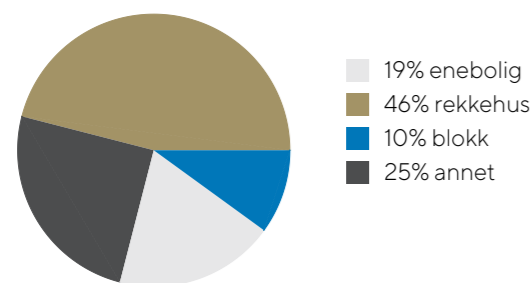

SKOLER

Kampen skole (1-7 kl.) 450 elever, 23 klasser	10 min 0.9 km
Byfjord skole (1-7 kl.) 391 elever, 27 klasser	10 min 0.9 km
BISS Sentrum (1-10 kl.) 232 elever, 14 klasser	11 min 0.9 km
Tastaveden skole (8-10 kl.) 311 elever, 24 klasser	11 min 1 km
Kannik skole (8-10 kl.) 657 elever, 37 klasser	22 min 1.9 km
Bergeland vgs - Tanke Svilandsgate 250 elever, 19 klasser	7 min 0.6 km
Stavanger offshore tekniske skole 440 elever	11 min 0.9 km

BARNEHAGER

Bjergsted barnehage (1-5 år) 110 barn	10 min 0.7 km
Byfjordparken barnehage (0-5 år) 100 barn	9 min 0.8 km
Barnehagen Tasta (1-5 år) 64 barn	11 min 1 km

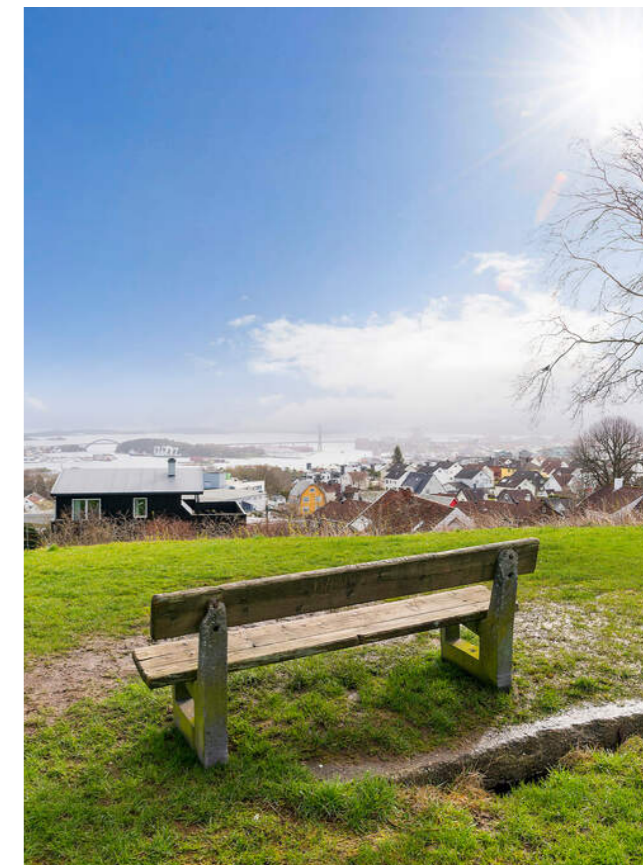

VELKOMMEN TIL ESBJERGGATA 18

Vi starter utendørs – boligen har terrasse og felles hage

Parkering

Gateparkering etter områdets bestemmelser.

Tomtestørrelse

1118 m²

Beskrivelse av tomt

Felles eiet tomt.

TAKST OG TILSTAND

Byggemåte

Enderekkehus over kjeller, 1. og 2. etasje. Bygningen er oppført med grunnmur og fundamenter i betong. Yttervegger i bindingsverkskonstruksjon med liggende trekledning på langsider og liggende plastkledning på endevegg. Takkonstruksjon i saltaksform med bærende åser, tekket med betongtakstein. Det tilhører boligen en utvendig bod.

TG3 STORE ELLER ALVORLIGE AVVIK

- Våtrom > 2. etasje > Bad > Generell

TG2 AVVIK SOM KAN KREVE TILTAK

- Utvendig > Takteking
- Utvendig > Nedløp og beslag
- Utvendig > Veggkonstruksjon
- Utvendig > Takkonstruksjon/Loft
- Utvendig > Vinduer
- Utvendig > Dører
- Innvendig > Overflater

- Innvendig > Etasjeskille/gulv mot grunn
- Innvendig > Kryp kjeller
- Innvendig > Innvendige dører
- Tekniske installasjoner > Vannledninger
- Tekniske installasjoner > Avløpsrør
- Tekniske installasjoner > Ventilasjon
- Tekniske installasjoner > Varmtvannstank
- Tomteforhold > Fuksikring og drenering
- Tomteforhold > Grunnmur og fundamenter
- Tomteforhold > Utvendige vann- og avløpsledninger

HELSE, MILJØ OG SIKKERHET

- Åpninger mellom trinn i innvendig kjellertrapp er større enn dagens forskriftskrav.
- Det er ikke foretatt radonmålinger, og bygget er heller ikke utført med radonsperre.
- Det er ikke montert rekkverk på innvendig kjellertrapp.
- Det mangler håndløper på vegg i det innvendige trappeløpet.
- Rekkverkshøyder er under dagens forskriftskrav til rekkverk i utvendige kjellertrapper.



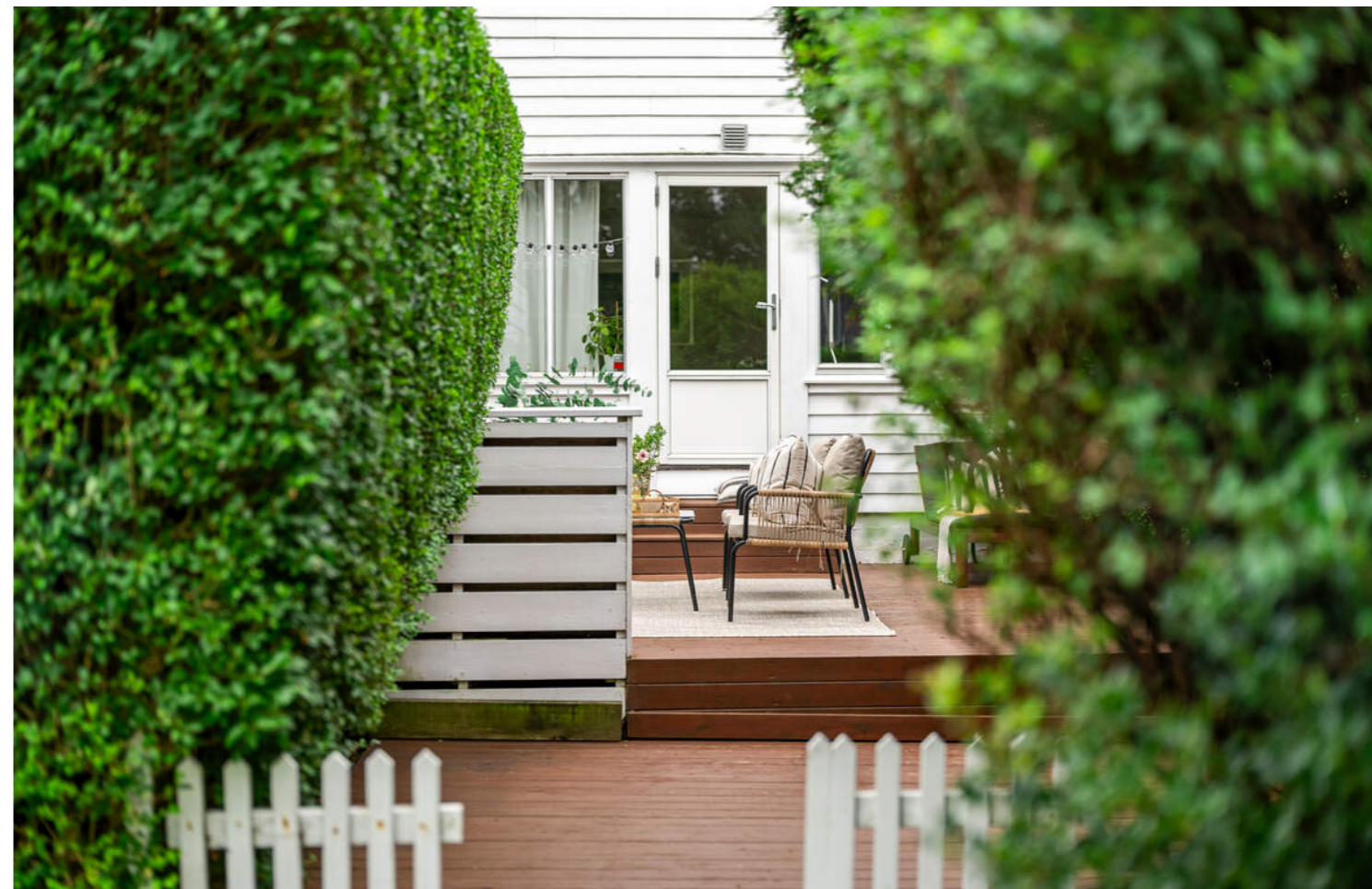

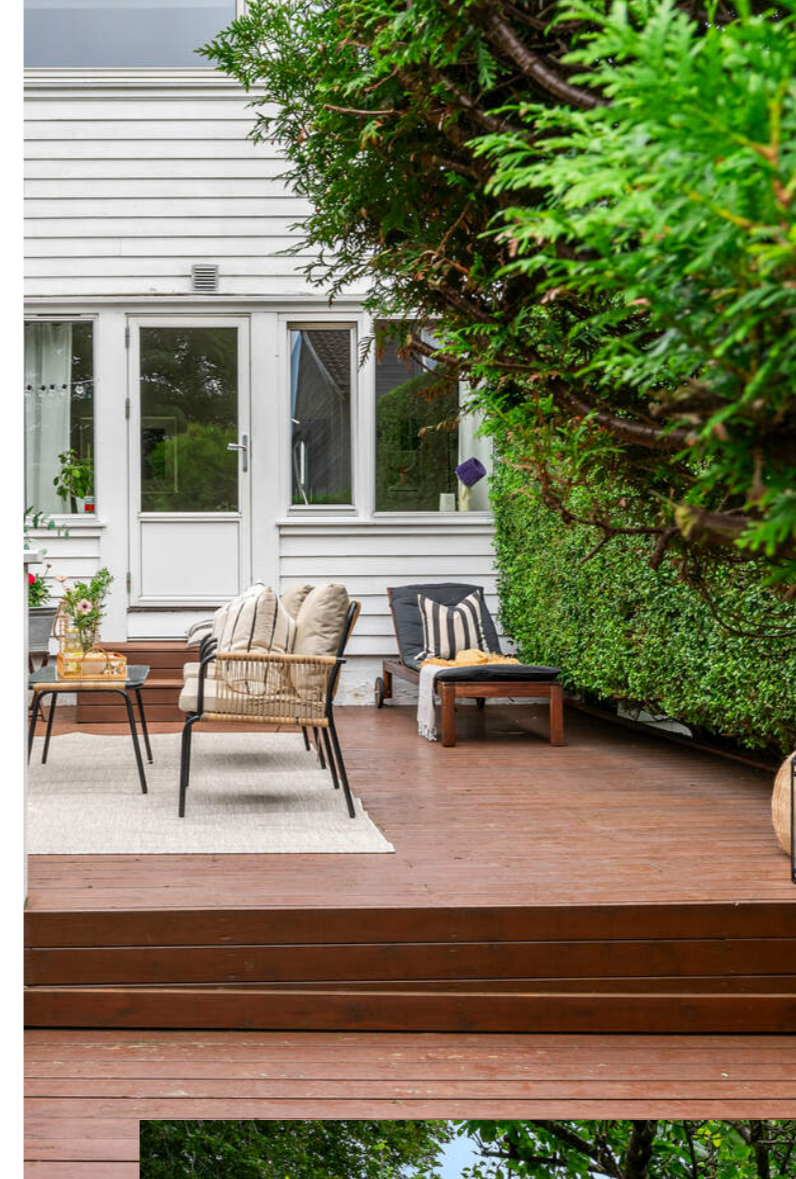

TERRASE OG FELLES HAGE

Fra stuen er det utgang til en skjermet terrasse med god plass til utemøbler - perfekt for sosiale sammenkomster med familie og venner. Terrassen leder videre ut til en frodig felles hage.



VELKOMMEN INN!

Vi har sett på fasade, uteplasser og tekniske beskrivelser. Nå skal vi inn i boligen og ta for oss alle rom.

Innhold

Boligen går over tre plan og inneholder

2 etg.: Gang, soverom, soverom 2, (soverom 3), bad
1 etg.: Stue, kjøkken, entré, gang
Kjeller.: Annet, gang, uinnredet kjellerrom

Hovedsoverommet er i originale plantegninger delt inn i 2 soverom. Det er derfor mulighet til å sette opp en vegg for et ekstra soverom.

Det foreligger godkjente og byggemeldte tegninger, men de stemmer ikke med dagens bruk.
Kjeller er på godkjente tegninger vist som vedbod, matbod og disponibelt rom. Rommene er i dag tatt i bruk som vaskekjeller og kjellerstue. Oversendte byggetegninger tilsier at bruksendring fra disponibelt rom til stue ikke er omsøkt/byggemeldt. Godkjennelse foreligger dermed ikke. Det er den som til enhver tid eier eiendommen som er ansvarlig for at eiendommen oppfyller offentligrettslige krav og vilkår for bruk. Det er uvisst om godkjenning vil bli gitt ved en evt. søknad. Kjøper overtar ansvar, risiko og konsekvenser knyttet til dette. I ytterste konsekvens kan en manglende godkjenning medføre tilbakeføring av rommet til opprinnelig standard/bruksformål, med dertil tvangsmulkt frem til forholdet er brakt i orden, kfr. meglor for ytterligere informasjon. Kjelleren har etasjehøyde på ca. 2,0 m og tilfredsstillende ikke krav til rom for varig opphold når det gjelder takhøyde og dagslysforhold. Rommene er derfor ikke vurdert som godkjent for varig opphold.

Areal

Bruksareal:
Kjeller
BRA-i: 35 kvm
Total BRA: 35 kvm

1. etasje
BRA-i: 50 kvm
BRA-e: 9 kvm
Total BRA: 59 kvm

2. etasje
BRA-i: 39 kvm
Total BRA: 39 kvm

Terrasse- og balkongareal:
1. etasje: 23 kvm

BRA-e er areal i utvendig bod.
Boligen har også koffertloft benyttet til lagring. Arealet er ikke måleverdig og inngår ikke i boligens oppgitte areal.

Arealene er oppgitt av bygningsakkyndig på grunnlag av NS3940(2023). Eventuelle betegnelser på rom er angitt ut fra faktisk bruk, uavhengig av hva som er godkjent hos bygningsmyndighetene. Vedlagte plantegninger er ikke målbare.

Standard

Velkommen til Esbjerggata 18 - et flott og innholdsrikt rekkehus med frodig hage, terrasse og attraktiv beliggenhet. Boligen ligger i et etablert og populært boligområde ved





Bjergsted, med kort avstand til Stavanger sentrum. Området er kjent for sitt rolige og familievennlige preg, samtidig som man har nærhet til byens mange fasiliteter og servicetilbud.

Boligen går over to plan samt kjeller, og byr på to gode soverom med mulighet for etablering av et ekstra soverom, et helfliset bad, romslig stue, kjøkken med varmekabler i deler av rommet, samt en kjeller med flere muligheter - alt etter behov.

Stuen er lys og romslig, med store vindusflater som slipper inn rikelig med dagslys. Her er det god plass til sofa og øvrig møblement. Fra stuen er det utgang til en skjermet terrasse med god plass til utemøbler - perfekt for sosiale sammenkomster med familie og venner. Terrassen leder videre ut til en frodig felles hage.

Kjøkkenet er adskilt fra stuen og er stilrent med hvite, glatte fronter. Det er varmekabler i deler av kjøkkenet, samt rikelig med skap- og benkeplass - noe hobbykokken garantert vil sette pris på.

Tar vi trappen opp til andre etasje kommer man til boligens soveromsfløy. Her finner man to gode soverom, et bad og en bod. Hovedsoverommet er romslig, med plass til dobbeltseng og tilhørende møblement, og det er mulighet for å etablere et tredje soverom. Det andre soverommet har også god størrelse, med plass til dobbeltseng, og egner seg godt som barnerom.

Badet er helfliset, med varmekabler i gulv, og er praktisk plassert mellom soverommene. Det er innredet med toalett, dusjkabinett og servant.

Kjelleren benyttes i dag som vaskekjeller og kjellerstue, men er ikke godkjent for dette formålet. Rommet byr likevel på flere muligheter, avhengig av behov.

Alt i alt er dette en innholdsrik bolig med gode kvaliteter. Velkommen til visning!

Oppvarming

Varmekabler i entré og del av kjøkken. Ellers elektrisk.

Info energiklasse

Energiattest følger vedlagt salgsoppgaven.

Info strømforbruk

Selger har tegnet Norgespris.

STUE

Stuen er lys og romslig, med store vindusflater som slipper inn rikelig med dagslys. Her er det god plass til sofa og øvrig møblement.



KJØKKEN

Kjøkkenet er adskilt fra stuen og er stilrent med hvite, glatte fronter. Det er varmekabler i deler av kjøkkenet, samt rikelig med skap- og benkeplass – noe hobbykokken garantert vil sette pris på.



HOVEDSOVEROM

Hovedsoverommet er romslig, med plass til dobbeltseng og tilhørende møblement, og det er mulighet for å etablere et tredje soverom.





DET ANDRE SOVEROMMET

Det andre soverommet har også god størrelse, med plass til dobbeltseng, og egner seg godt som barnerom.



BADET

Badet er helfliset, med varmekabler i gulv, og er praktisk plassert mellom soverommene. Det er innredet med toalett, dusjkabinett og servant.



KJELLER

Kjelleren benyttes i dag som vaskekjeller og kjellerstue, men er ikke godkjent for dette formålet. Rommet byr likevel på flere muligheter, avhengig av behov.

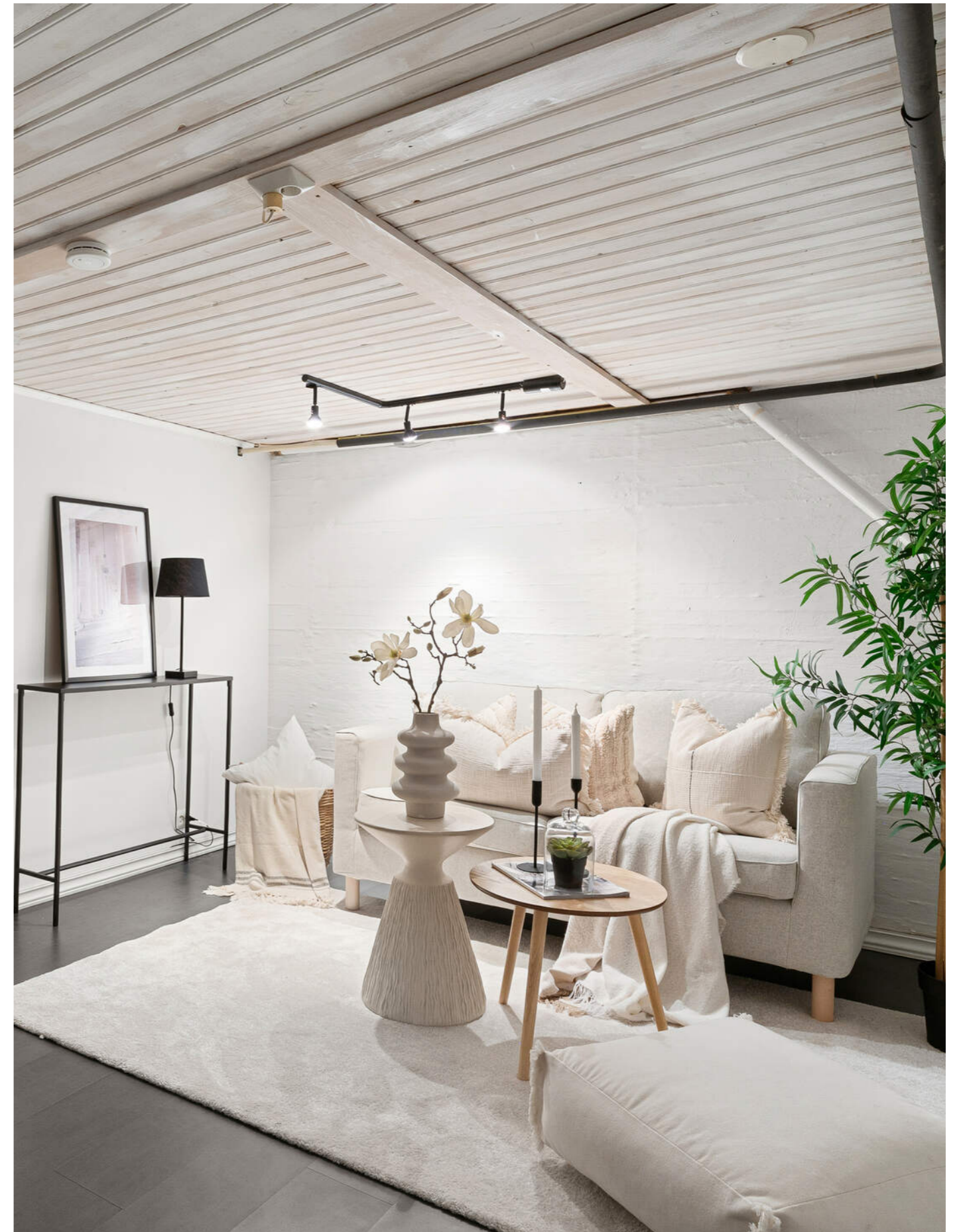

PLANTEGNINGER

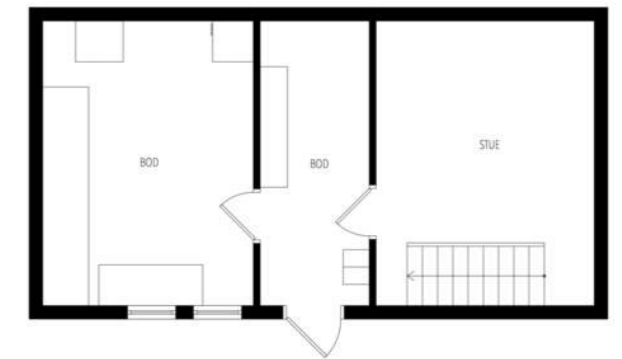

KJERNEINFORMASJON

ØKONOMI

Forretningsfører

Bate Boligbyggelag

Om borettslaget.

Fasiliteter og andre enhetsopplysninger:

- 12 rekkehusleiligheter i 3 bygninger
- 4-roms leiligheter BOA 84

Flere av leilighetene har utbygg i tillegg av ulik størrelse
Det betales et tillegg i felleskostnadene for utbygg etter størrelsen

Enhet 8,10 BOA 84

Enhet 1,3,4,5,7,9,12 BOA 96

Enhet 2 BOA 108

Enhet 6,11 BOA 122

- Avdelingsregnskap for hvert rekkehus
- Standard ordensregler. Dyrehold tillatt
- Medlem av sikringsordning i Klare Finans AS og Arrestadstykket Velforening
- Avd. A og C utførte fasaderehabilitering i 2020 og Avd, C har også skiftet tak
- Boligselskapet har kollektiv avtale med Telia. Kontakt selger for mer informasjon.
- Bate avregner og fordeler felleskostnadene mellom selger og kjøper ved eierskifter. Kjøper skal betale felleskostnader fra og med overtakelsesdato, og mottar faktura i eget navn.

Felleskostnader pr. mnd

4.577,-

Felleskostnader inkluderer

Diverse honorarer, drift og vedlikehold, forsikringer, kommunale avgifter, kontingent boligbyggelag, administrasjonskostnader.

Hvorav:

Felleskostnader: 4 236,-

Tillegg boss-spann (43-3): 161,-

Utbygg (188-1): 180,-

Lånebetingelser fellesgjeld

Spesifikasjon av lån:

Lånenummer: 12139727620, DNB Boligkreditt AS

Annuitetslån, 4 terminer per år.

Rentesats per 12.02.2026: 5.25% pa.

Antall terminer til innfrielse: 97

Saldo per 12.02.2026: 2 454 193

Andel av saldo: 0

Første termin/første avdrag: 30.06.2020 (siste termin 31.03.2050)

P.t rente

Avd. A - Esbjerggt. 10-16

Lånenummer: 12139727612, DNB Boligkreditt AS

Annuitetslån, 4 terminer per år.

Rentesats per 12.02.2026: 5.25% pa.

Antall terminer til innfrielse: 97

Saldo per 12.02.2026: 2 750 092

Andel av saldo: 0

Første termin/første avdrag: 30.06.2020 (siste termin 31.03.2050)

p.t rente

Avd C - Esbjerggt. 2-8

Lånenummer: 12139922334, DNB Boligkreditt AS

Annuitetslån, 4 terminer per år.

Rentesats per 12.02.2026: 5.25% pa.

Antall terminer til innfrielse: 1

Saldo per 12.02.2026: 5 696

Andel av saldo: 1 424

Første termin/første avdrag: 30.06.2020 (siste termin 31.03.2026)

Avd B Esbjerggt 18-24

Andel fellesformue

37.664,- per onsdag, 31. desember 2025

Regnskap / Budsjett / Kostnadsøkninger

Regnskapet for 2024 viser følgende:

Årsresultatet gir et overskudd på kr. 85 245,-

Egenkapital pr. 31.12.2024 var kr. -3 464 256,-

Budsjettet regnskap for 2025 viser følgende:

Årsresultatet gir et overskudd på kr. 150 832,-

Regnskapstall for 2025 foreligger ikke pt.

Negativ egenkapital fremkommer som følge av renoveringsprosjekt / vesentlig vedlikehold. Bygningsmassen er oppført i 1953. Det gjennomførte vedlikeholdet anses å være tilstrekkelig for å oppveie verdiforingelse av bygningsmassen. Virkelig verdi på bygningsmassen er høyere enn bokført verdi slik at reell egenkapital anses å være forsvarlig ut fra selskapets drift og risiko. Borettslaget har fokus på vedlikehold av bygningsmassen og bevisst økonomi-styring for å sikre borettslagets videre drit. Det er derfor ikke usikkerhet om forsatt drift.

Årrestadstykket VI - avd. B (Esbjerggata 18, 20, 22 og 24) sin representant i borettslagets styre opplyser eier om at det er flertall for, og fattet beslutning om, plan for at det skal skiftes ytterkledning på hele rekken, samt nødvendige vinduer, senest i løpet av 2 år. Dette vil kunne påvirke andel fellesgjeld, og derigjennom felleskostnadene, men det er usikkert hvor mye.

Forkjøpsrett

Frist for å melde forkjøpsrett er utgått.

Styregodkjennelse

Kjøper av andelen må godkjennes av borettslagets styre for å ta boligen i bruk. Kjøper bærer selv risikoen for at godkjenning blir gitt og må videreselge boligen for egen regning og risiko dersom styret ikke godkjenner kjøper som ny andelseier. Overtakelse, hjemmeloverføring og oppgjør vil uansett bli gjennomført i henhold til kontrakt. Styregodkjennelse kan ikke nektes uten saklig grunn. Kun fysiske personer kan være andelseiere, og ingen kan eie mer enn én andel.

Dyrehold

Det er tillatt å holde hund og katt. Tillatelse gis av styret etter skriftlig søknad under forutsetning av at andelseier underskriver erklæring med regler for dyreholdet.

Forsikring

Forsikringsselskap IF Skadeforsikring

PolisenummerSP562594

Formuesverdi primær

985.576,- for 2024

Formuesverdi sekundær

3.943.302,- for 2024

Info kommunale avgifter

Kommunale avgifter er inkludert i fellesutgiftene.

Info eiendomsskatt

Det er eiendomsskatt på boliger, fritidsboliger og øvrige eiendommer i kommunen. Beløpet faktureres av kommunen sammen med kommunale avgifter.

Info formuesverdi

Formuesverdien justeres normalt sett årlig, og det henvises til Skatteetatens websider for mer informasjon.

Andre utgifter

Ny eier må belage seg på bl.a. følgende faste løpende kostnader: Strøm, forsikring, kommunale avgifter og ellers løpende abonnement som TV/Internett etc.

Diverse

Kjeller er på godkjente tegninger vist som vedbod, matbod og disponibelt rom. Rommene er i dag tatt i bruk som vaskekjeller og kjellerstue. Oversendte byggetegninger tilsier at bruksendring fra disponibelt rom til stue ikke er omsøkt/byggemeldt. Godkjennelse foreligger dermed ikke. Det er den som til enhver tid eier eiendommen som er ansvarlig for at eiendommen oppfyller offentligrettslige krav og vilkår for bruk. Det er uvisst om godkjenning vil bli gitt ved en evt. søknad. Kjøper overtar ansvar, risiko og konsekvenser knyttet til dette. I ytterste konsekvens kan en manglende godkjenning medføre tilbakeføring av rommet til opprinnelig standard/bruksformål, med dertil tvangsmulkt frem til forholdet er brakt i orden, kfr. megler for ytterligere informasjon.

Hovedsoverommet er i originale plantegninger delt inn i 2 soverom. Det er derfor mulighet til å sette opp en vegg for et ekstra soverom.

Samarbeidspartnere

Proaktiv Gruppen AS og eiendomsmeglingsforetakene som er tilknyttet Proaktiv har samarbeid med forskjellige foretak som tilbyr forbrukerne produkter eller tjenester i forbindelse med et salgoppdrag. Våre samarbeidspartnere er: Søderberg & Partners AS - formidler av boligkjøperforsikring, Gjensidige -

Kjerneinformasjon

formidler av boligselgerforsikring, Meglerfront – leverandør av digitale oppgjørsskjemaer og overtakelsesprotokoller som også inneholder tilbud til forbruker om tilpassede strøm-, internett- og alarmtjenester, Vend Marketplaces AS og Bomega AS – markedsplasser på nett, Schibsted – markedsføring i SOME, Eiendomsverdi – formidler av nabolagsprofiler. Hvilke produkter/ tjenester kjøper og selger får i forbindelse med oppdraget, kan variere ut fra hvor i landet eiendommen ligger.

OFFENTLIGE FORHOLD

Ferdigattest/Midlertidig brukertillatelse

Det foreligger verken ferdigattest eller midlertidig brukstillatelse grunnet alder.

Ferdigattest er en sluttattest fra bygningsmyndighetene om at et søknadspålagt tiltak er ferdigstilt. At evt. ferdigattest / midlertidig brukstillatelse eksisterer, gir ingen garanti for at det ikke er utført arbeid på boligen som ikke er byggemeldt eller godkjent.

Tinglyste heftelser og rettigheter

På eiendommen er det tinglyst følgende heftelser og rettigheter som følger eiendommens matrikkel ved overskjøting til ny hjemmelshaver:

1103/59/422:
07.04.1956 - Dokumentnr: 1090 - Erklæring/avtale
Bestemmelse om vann/kloakkledning
Gjelder denne registerenheten med flere

29.12.1950 - Dokumentnr: 3504 - Fradelingsdokument
OPPRETTELSE - FRADELTA FRA EN ADRESSE

Regulerings- og arealplaner

Eiendommen er regulert til boligformål og er i hensynsone for "Bevaring kulturmiljø" (Trehusbyen)

Kommuneplan:
Id KP 2023-2040
Navn Kommuneplanens arealdel 2023-2040

Reguleringsplan:
Id 300
Navn Reg.plan for strøket mellom Randabergveien og Chr. Bjellandsgate.

Id 1989
Navn Reguleringsplan for Indre Tasta.

Reguleringsplan under arbeid i nærheten (100 meter):
Id 2682
Navn Detaljregulering for Christian Bjellands gate. Tasta bydel

Vei/Vann/Avløp

Eiendommen har adkomst via offentlig vei. Eiendommen er tilknyttet kommunalt ledningsnett via private stikkledninger.

Eier er selv ansvarlig for private stikkledninger til bygningen. For private fellesledninger er det normalt solidarisk vedlikeholdsplikt.

Adgang til utleie

Andelseieren kan ikke uten samtykke fra styret overlate bruken av boligen til andre. Se vedtekter.

PRISANTYDNING INKLUDERT OMKOSTNINGER

Omk. kjøper beskrivelse

4 200 000,00 (Prisantydning)

Omkostninger

8 900,00 (Boligkjøperforsikring * (valgfritt))
545,00 (Tinglysning hjemmelsoverføring andel)
545,00 (Tinglysningsgebyr pantedokument)
545,00 (Tinglysningsgebyr skjøte)
8 406,00 (Forkjøpsrett gebyr)

10 041,00 (Omkostninger totalt (uten Boligkjøperforsikring))
18 941,00 (Omkostninger totalt (med Boligkjøperforsikring))

4 210 041,00 (Totalpris inkl. omkostninger (uten Boligkjøperforsikring))
4 218 941,00 (Totalpris inkl. omkostninger (med Boligkjøperforsikring))

Betalingsbetingelser

Kjøpesum med tillegg av omkostninger skal være disponibelt på meglers klientkonto innen overtakelse. Normalt innebærer dette at fullt oppgjør må være innbetalt på meglers klientkonto senest to virkedager før avtalt overtakelsesdato. Eventuelle vilkår knyttet til innbetalingen, eksempelvis pantedokument som skal tinglyses til fordel for kjøpers bank, må være meglers i hende i god tid før overtakelse kan finne sted.

Kjøpesummen skal innbetales fra norsk finansinstitusjon og/eller kjøpers konto i norsk finansinstitusjon. Eventuell egenkapital skal innbetales i én samlet betaling fra kjøpers egen konto i norsk finansinstitusjon.

Lovanvendelse

Eiendommen selges etter reglene i avhendingsloven. Salgsoppgaven er basert på de opplysningene selger har gitt til megler, den bygningssakkyndiges tilstandsrapport, samt opplysninger innhentet fra kommunen, Kartverket og andre tilgjengelige kilder. Det er viktig at kjøper setter seg grundig inn i alle salgsdokumentene, herunder salgsoppgave, tilstandsrapport og selgers egenerklæring. Kjøper anses kjent med forhold som er tydelig beskrevet i salgsdokumentene, og slike forhold kan ikke påberopes som mangler. Dette gjelder uavhengig av om kjøper har lest dokumentene. Alle

interessenter oppfordres til å undersøke eiendommen nøye, gjerne sammen med fagkyndig før bud inngis. Kjøper som velger å kjøpe usett kan ikke gjøre gjeldende som mangel noe han burde blitt kjent med ved undersøkelsen. Dersom det er behov for avklaringer, anbefaler vi at interessenter rådfører seg med eiendomsmegler eller egne rådgivere før det legges inn bud.

En bolig som har blitt brukt i en viss tid, har vanligvis blitt utsatt for slitasje og skader kan ha oppstått. Slik brukslitasje må kjøper regne med, og det kan avdekkes enkelte forhold etter overtakelse som nødvendiggjør utbedringer. Normal slitasje og skader som nødvendiggjør utbedring, er innenfor hva kjøper må forvente og vil ikke utgjøre en mangel. Kjøper og selgers rettigheter og plikter reguleres av avtalen mellom partene, samt informasjonen som har vært tilgjengelig for kjøperen i forbindelse med handelen. Avtalen utfylles av avhendingsloven, og det gjelder ulike avtalevilkår avhengig av om kjøper er forbrukerkjøper eller ikke. Dette er nærmere beskrevet nedenfor.

På grunn av ulike avtalevilkår kan selger vurdere bud fra en som ikke er forbruker, ulikt fra en forbrukers bud. Dersom kjøper ikke er forbruker, er selger sitt mulige mangelsansvar begrenset fordi eiendommen selges «som den er». Selger kan ikke ta «som den er» forbehold ovenfor en forbrukerkjøper. Selv et lavere bud fra en som ikke er forbruker kan foretrekkes fordi begrensningen i mulig mangelsansvar kan ha egenverdi for selger. Selger står fritt til å forkaste eller akseptere ethvert bud, og er for eksempel ikke forpliktet til å akseptere høyeste bud. Budgiver skal i budskjemaet avgi egenerklæring om budgiver er forbruker eller næringsdrivende/person som hovedsakelig handler som ledd i næringsvirksomhet.

Forbrukerkjøp - definisjon: Med forbrukerkjøp menes kjøp av eiendom når kjøperen er en fysisk person som ikke hovedsakelig handler som ledd i næringsvirksomhet.

Forbruker - avtalevilkår: Eiendommen har en mangel dersom den ikke er i samsvar med kravene som følger av avtalen, eller det foreligger brudd på bestemmelsene i avhendingsloven §§ 3-2 til 3-8. Hvis eiendommen ikke er i samsvar med det kjøperen må kunne forvente ut ifra alder, type og synlig tilstand, kan det være grunnlag for mangelskrav. Det samme gjelder hvis det er holdt tilbake eller gitt uriktige opplysninger om eiendommen. Dette gjelder likevel bare dersom man kan gå ut ifra at det virket inn på avtalen at opplysningen ikke ble gitt eller at feil uriktige opplysninger ikke blir rettet i tide på en tydelig måte. Boligen kan ha en mangel etter avhendingsloven § 3-3 dersom det er avvik mellom opplyst og faktisk innvendig areal, forutsatt at avviket er på 2% eller mer og minimum 1 kvm.

Ved beregning av et eventuelt prisavslag eller erstatning må kjøper selv dekke tap/kostnader opptil et beløp på kr. 10 000 (egenandel).

Ikke-forbruker (næringsdrivende) - definisjon: Hvis kjøper er

Kjerneinformasjon

en juridisk person, eller en fysisk person som hovedsakelig handler som ledd i næringsvirksomhet, vil kjøpet ikke anses som et forbrukerkjøp.

Ikke-forbruker - avtalevilkår: Eiendommen har en mangel dersom den ikke er i samsvar med kravene som følger av avtalen. Eiendommen selges «som den er», og selgers ansvar utover det konkret avtalte er da begrenset etter avhendingsloven § 3-9, første ledd andre setning. Avhendingsloven § 3-3 andre ledd fravikes, og hvorvidt boligens arealsvikt utgjør en mangel vurderes etter avhendingsloven § 3-8. Informasjon om kjøpers undersøkelsesplikt, herunder oppfordringen om å undersøke eiendommen nøye, gjelder også for kjøpere som ikke anses som forbrukere.

En forutsetning for salget er at skjøtet for eiendommen tinglyses på kjøper. Interessenter og kjøper må godta at selger og megler bruker elektronisk kommunikasjon i salgsprosessen.

Dersom kjøper er utenlandsk statsborger kreves det at vedkommende har et såkalt D-nummer til erstatning for norsk personnummer. Rekvirering av D-nummer må sendes Kartverket samtidig med innsending av skjøtet for tinglysing. Skjøtet blir liggende i Kartverket inntil kjøper har fått D-nummer av Skatteetaten. Når Kartverket har mottatt D-nummeret fra Skatteetaten, vil skjøtet bli tinglyst umiddelbart. Rekvirering av D-nummer i forbindelse med tinglysing av skjøte vil ofte medføre at oppgjør og utbetaling til selger blir forsinket med noen uker. Kjøper må i disse tilfellene enten ta forbehold i bud om forsinket utbetaling til selger, eller være forberedt på å dekke forsinkelsesrenter til selger. Kontakt ansvarlig megler for informasjon før budgivning.

ØVRIGE KJØPSFORHOLD

Overtakelse

Overtakelse etter avtale med selger. Interessenter oppfordres til å angi ønsket overtakelse i budskjema.

Budgivning

Bud kan legges inn på nettannonser på "gi bud" knappen eller via hjemmesiden. Ved elektronisk budgivning så kan bud legges inn trygt og enkelt med bank-ID. Megler kan også kontaktes for tilsendelse av budkjema og budskjema finnes også i salgsoppgaven.

All budgivning må foregå ved skriftlighet. Ikke nøl med å ta kontakt dersom det er behov for bistand for å gi bud.

Eiendomsmegler skal legge til rette for en forsvarlig avvikling av budrunden og kan ikke videreformidle bud med en kortere akseptfrist enn kl. 12.00 første virkedag etter siste annonserte visning. Etter klokken 11:30 anbefaler vi akseptfrist på minimum 30 minutter.

Kjerneinformasjon

Megler tar ikke noe ansvar for forsinkelser på el- eller telenettet. Under budrunden kan akseptfristene kortes inn ved mottakelse av nye bud. Akseptfristen fra kjøper er absolutt. Det betyr at dersom selger velger å akseptere budet, må kjøper meddeles aksept innen utløpet av akseptfristen. Dersom du utsetter inngivelse av bud til tett opp mot akseptfristen er det en reell fare for at eiendommen kan bli solgt før ditt bud fremkommer til megler.

Boligselgerforsikring

Selger har tegnet boligselgerforsikring. Selgers egenerklæringsskjema er vedlegg til dette prospekt. Forsikringsvilkår kan fås ved henvendelse til megler.

Boligkjøperforsikring

Mange kjøpere har anledning til å tegne boligkjøperforsikring. Vedlagt i salgsoppgaven følger informasjon om Boligkjøperforsikring fra Söderberg & Partners. Boligkjøperforsikring er en rettshjelpsforsikring som gir trygghet og profesjonell juridisk hjelp dersom det oppdages uventede feil eller mangler ved boligen de neste fem årene. Les mer om Boligkjøperforsikring i vedlagte materiell eller på <https://www.soderbergpartners.no/eiendom/boligkjoper/>.

Innbo og løsøre

Med mindre annet er uttrykkelig avtalt gjelder NEF's normgivende liste over løsøre og tilbehør, se vedlagt liste til salgsoppgaven. Til orientering er det full avtalefrihet om hva som skal følge med bolig og fritidsbolig ved salg. I de tilfeller det medfølger hvitevarer i handelen, overleveres disse uten noen form for garanti utover leverandørgaranti.

Eier

Ine-Charlotte Herrød Aarsund
Lars Hagen

Tilbud på lånefinansiering

Vi bistår mer enn gjerne med kontakt med ulike banker, men vi har ingen fast bankforbindelse da vi mener at vilkårene i ulike finansinstitusjoner varierer fra kundegruppe til kundegruppe. Vi kan således ikke anbefale en bestemt bank, men hjelper mer enn gjerne med å finne den banken som tilbyr deg best vilkår.

Meglers vederlag

Det er avtalt provisjonsbasert vederlag tilsvarende 1,10% av salgssum. Estimert provisjon kr. 50 000,00 (beregnet av prisantydning inkl. evt. fellesgjeld, minimum kr. 50 000,00). Sum provisjon, vederlag og andre inntekter kr. 99 200,00

Dersom handel ikke kommer i stand eller oppdraget sies opp, har oppdragstaker krav på rimelig vederlag for medgått tid/utført arbeid og avtalte utgifter (utgifter til påløpte visninger, innhenting av opplysninger, markedsplan og tilrettelegging), samt eventuelle utlegg. Alle priser er inkl. mva.

Proaktiv Gruppen AS og eiendomsmeglingsforetakene som er tilknyttet Proaktiv har samarbeid med forskjellige foretak som

tilbyr forbrukerne produkter eller tjenester i forbindelse med et salgsoppdrag. Våre samarbeidspartere er: Søderberg & Partners AS - formidler av boligkjøperforsikring, Gjensidige - formidler av boligselgerforsikring, Meglerfront - leverandør av digitale oppgjørsskjemaer og overtakelsesprotokoller som også inneholder tilbud til forbruker om tilpassede strøm-, internett- og alarmtjenester, Vend Marketplaces AS og Bomega AS - markeds plasser på nett, Schibsted - markedsføring i SOME, Eiendomsverdi - formidler av nabolagsprofiler. Hvilke produkter/ tjenester kjøper og selger får i forbindelse med oppdraget, kan variere ut fra hvor i landet eiendommen ligger.

Personopplysningsloven

Vi gjør oppmerksom på at vi lagrer personopplysninger på, interessenter, budgivere og kjøpere. Videre opplyser vi at mulighetene for å slette sine personopplysninger er begrenset, som følge av at eiendomsmeglingsforetak har plikt til å oppbevare kontrakter og dokumenter i minst 10 år, iht. eiendomsmeglingsforskriften. Du kan lese om vår behandling av personopplysninger i vår personvernerklæring på <https://proaktiv.no/personvernerklæring>

Hvitvaskingsreglene

Det følger av lov om tiltak mot hvitvasking og terrorfinansiering at meglerforetaket er forpliktet til å foreta kundetiltak av begge parter i handelen. For oppdragsgiver skjer dette i forbindelse med inngåelse av oppdraget, og for kjøper på tidspunkt for kontraktsinngåelse. Dersom slik kundekontroll ikke kan gjennomføres, er meglerforetaket pålagt å avstå fra gjennomføring av oppjøret. Partene er selv ansvarlig for eventuelle kostnader og ansvar dette kan medføre uten at det kan anføres et kontraktsrettslig ansvar overfor meglerforetaket.

Vedlegg til salgsoppgave

Vedleggene er en del av den komplette salgsoppgaven. Det er viktig at interessenter setter seg godt inn i vedleggene og kontakter megler med eventuelle spørsmål før bud inngis.

Dato salgsoppgave
24.3.2026

VEDLEGG

«Det finnes ingen kunnskap som ikke er verdifull.»

-Edmund Burke

Egenerklæring

Esbjerggata 18, 4026 STAVANGER

26 Feb 2026

Informasjon om eiendommen

Adresse	Postadresse	Enhetsnummer
Esbjerggata 18	Esbjerggata 18	

Opplysninger om selger og salgsobjekt

Er boligen en del av et sameie, aksjeselskap eller borettslag?

 Ja Nei

Driver du med omsetning eller utvikling av eiendom?

 Ja Nei

Når kjøpte du boligen?

01.09.2002

Har du selv bodd i boligen?

 Ja Nei

Når og hvor lenge har eieren bodd i boligen? Hvis det er lengre perioder eieren ikke har bodd i boligen er det fint om du oppgir dette. Her kan du også oppgi annen relevant informasjon om eierskapet.

Siden 2002 til dags dato

Informasjon om eksisterende husforsikring

Gjensidige Forsikring ASA-49

Informasjon om selger

Selger

Aarsund, Ine-Charlotte Herrød

Selger

Hagen, Lars

Forbehold

Selger tar spesifikt forbehold om feil og mangler som er beskrevet i egenerklæringskjemaet.

Side 1



Boligkjøper anses å kjenne til forholdene som er omtalt i dette egenerklæringskjemaet. Disse forholdene kan ikke gjøres gjeldende som feil eller mangler senere.

Boligkjøper oppfordres til å selv undersøke eiendommen grundig.

Våtrom

1 Har det vært feil på bad, vaskerom eller toalettrom?

 Ja Nei, ikke som jeg kjenner til

2 Er det utført arbeid på bad, vaskerom eller toalettrom?

 Ja Nei, ikke som jeg kjenner til

2.1.1 Navn på arbeid

Nytt arbeid

2.1.2 Årstall

2025

2.1.3 Hvordan ble arbeidet utført?

 Faglært Ufaglært

2.1.7 Fortell kort hva som ble gjort av ufaglærte

Skiftet toalett, dusjkabinett, byttet servant og blandebatteri og skap

Tak, yttervegg og fasade

3 Har det lekket vann utenfra og inn, eller er det sett andre tegn til fukt?

 Ja Nei, ikke som jeg kjenner til

4 Er det utført arbeid på tak, yttervegg, vindu eller annen fasade?

 Ja Nei, ikke som jeg kjenner til

4.1.1 Navn på arbeid

Nytt arbeid

4.1.2 Årstall

2015

4.1.3 Hvordan ble arbeidet utført?

 Faglært Ufaglært

4.1.4 Fortell kort hva som ble gjort av faglærte

Skifte av vinduer og ytterdør/verandadør. Usikker på årstallet

4.1.5 Hvilket firma utførte jobben?

husker ikke

4.1.6 Har du dokumentasjon på arbeidet?

 Ja Nei

Side 2

**Kjeller**

5 Har sameiet eller borettslaget hatt problemer med fukt, vann eller oversvømmelse i kjeller eller underetasje?

Ja Nei, ikke som jeg kjenner til

6 Har boligen kjeller, underetasje eller andre rom under bakken?

Ja Nei

7 Er det observert vann eller fukt i kjeller, krypkjeller eller underetasje?

Ja Nei, ikke som jeg kjenner til

8 Er det utført arbeid med drenering?

Ja Nei, ikke som jeg kjenner til

Elektrisitet

9 Har det vært feil på det elektriske anlegget?

Ja Nei, ikke som jeg kjenner til

10 Er det utført arbeid på det elektriske anlegget?

Ja Nei, ikke som jeg kjenner til

Rør

11 Har eiendommen privat vannforsyning (ikke tilknyttet det offentlige vannettet), septik, pumpekum, brønn, avløpskvern eller liknende?

Ja Nei, ikke som jeg kjenner til

12 Har det vært feil på utvendige eller innvendige avløpsrør eller vannrør?

Ja Nei, ikke som jeg kjenner til

13 Er det utført arbeid på utvendige eller innvendige avløpsrør eller vannrør?

Ja Nei, ikke som jeg kjenner til

Ventilasjon og oppvarming

14 Er det eller har det vært nedgravd oljetank på eiendommen?

Ja Nei, ikke som jeg kjenner til

15 Har det vært feil på varmeanlegg eller ventilasjonsanlegg?

Ja Nei, ikke som jeg kjenner til

Side 3

16 Er det utført arbeid på varmeanlegg eller ventilasjonsanlegg?

Ja Nei, ikke som jeg kjenner til

Skjevheter og sprekker

17 Er det tegn på setningsskader eller sprekker i for eksempel grunnmur eller fliser?

Ja Nei, ikke som jeg kjenner til

18 Har det vært feil eller gjort endringer på ildsted eller pipe?

Ja Nei, ikke som jeg kjenner til

Sopp og skadedyr

19 Har det vært skadedyr i boligen eller andre bygninger på eiendommen?

Ja Nei, ikke som jeg kjenner til

Hva slags skadedyr og hva var omfanget?

Borebiller i mindre mengder på loft. behandlet av fagfolk i ca 2012

20 Har det vært skadedyr i fellesområdene til sameiet eller borettslaget?

Ja Nei, ikke som jeg kjenner til

21 Har det vært mugg, sopp eller råte i boligen eller andre bygninger på eiendommen?

Ja Nei, ikke som jeg kjenner til

22 Har det vært mugg, sopp eller råte i sameiet eller borettslaget?

Ja Nei, ikke som jeg kjenner til

Planer og godkjenninger

23 Mangler boligen eller andre bygninger brukstillatelse eller ferdigattest for søknadspliktige tiltak?

Ja Nei, ikke som jeg kjenner til

24 Har du bygd på eller gjort om kjeller, loft eller annet til boligrom?

Ja Nei

25 Selges eiendommen med utleiedel som leilighet, hybel eller lignende?

Ja Nei

27 Er det utført radonmåling?

Side 4



Ja Nei, ikke som jeg kjenner til

28 Er det andre forhold av betydning eller sjenanse for eiendommen eller nærområdet?

Ja Nei, ikke som jeg kjenner til

29 Foreligger det planer eller bestemmelser som kan medføre endringer av felleskostnader eller fellesgjeld?

Ja Nei, ikke som jeg kjenner til

30 Er sameiet eller borettslaget er involvert i konflikter av noe slag?

Ja Nei, ikke som jeg kjenner til

Andre opplysninger

31 Har ufaglærte utført arbeid som normalt bør utføres av faglærte? Du trenger ikke gjenta noe du allerede har nevnt.

Ja Nei, ikke som jeg kjenner til

32 Har du andre opplysninger om boligen eller eiendommen utover det du har svart?

Ja Nei, ikke som jeg kjenner til

Boligselgerforsikring

Boligen selges med boligselgerforsikring

En boligselgerforsikring gir trygghet for selger og kjøper, og kan dekke feil og mangler som enten ikke er opplyst om eller det ikke var kjennskap til da salget ble gjennomført.

Forsikringen er tegnet i Gjensidige Forsikring ASA

Forsikringsnummer 71852764

Tilstandsrapport

Rekkehus

Esbjerggata 18, 4026 STAVANGER

STAVANGER kommune

gnr. 59, bnr. 422

Andelsnummer 9

Sum areal alle bygg: BRA: 133 m² BRA-i: 124 m²



Befaringsdato: 04.03.2026

Rapportdato: 21.03.2026

Oppdragsnr.: 22520-1116

Eiendomsverdi ref nr: KA1280

Foretak: STAVANGERTAKST AS

Takstingeniør: Henning Bergevik

Vår ref: Henning Bergevik



StavangerTakst AS

Rapporten kan brukes i inntil ett år etter befaringsdato, og kan ikke gjenbrukes ved flere boligsalg i denne perioden. Skjer det endringer, oppstår skader også videre på boligen, bør du som selger be om oppdatert rapport.

StavangerTakst AS

Stavangertakst er et uavhengig takstfirma med over 40 års erfaring fra boligbransjen. Vi tilbyr et bredt spekter av tjenester knyttet til bolighandel, og bistår både kjøpere og selgere med fagkyndige vurderinger i forbindelse med kjøp og salg av bolig.

Vårt hovedmål er å bidra til en trygg og forutsigbar bolighandel for alle involverte parter. Vi utfører våre oppdrag i samsvar med gjeldende lover og forskrifter, inkludert forskrift om tilstandsrapport (2022), som stiller skjerpede krav til dokumentasjon av boligens tilstand.

Dersom du som kjøper eller selger har spørsmål til innholdet i boligens tilstandsrapport, er du velkommen til å kontakte oss for forklaring av rapportens innhold. Vi legger vekt på tilgjengelighet, grundighet og tydelig kommunikasjon, og ønsker å være en trygg faglig støtte gjennom hele prosessen.



Rapportansvarlig

Henning Bergevik

Henning Bergevik
Uavhengig Takstingeniør
henning@stavangertakst.no
458 69 406



NITO

Esbjerggata 18, 4026 STAVANGER
Gnr 59 - Bnr 422
1103 STAVANGER

STAVANGERTAKST AS
Grannestunet 19
4052 RØYNEBERG

Dette trenger du å vite om tilstandsrapporten



Hva er en tilstandsrapport?

En tilstandsrapport beskriver synlige skader/avvik eller tegn på skader/avvik på boligen. Rapporten fremhever vanligvis ikke positive egenskaper ved boligen.



Hva vurderer en bygningssakkyndig?

Den bygningssakkyndige vurderer boligen ut fra hva man kan forvente av en bygning av samme alder og type. Vurderingen gjøres som regel mot hvordan det var vanlig å bygge og regler som gjaldt da boligen ble oppført (søknadstidspunktet). Forhold som er vanlige for bygningens alder, slik som slitasje etter normal bruk regnes ikke som avvik.



Hva inneholder tilstandsrapporten?

Den bygningssakkyndige undersøker rom og bygningsdeler slik det kommer frem av [Forskrift til avhendingsloven](#). Tilstandsrapporten inneholder bare avvik som den bygningssakkyndige kan se eller kontrollere med enkle hjelpemidler. Det gjøres ikke nærmere undersøkelser slik som åpning av vegger eller andre bygningsdeler. I vegg mot våtrom og rom under terreng kan det borres et hull for å gjøre enkle undersøkelser slik som fuktøk.

Når du kjøper en brukt bolig

Når du kjøper en brukt bolig, er det viktig å være oppmerksom på at dette ikke kan sammenlignes med å kjøpe en ny bolig. Måten boligen ble bygget på kan være annerledes enn i dag. Bygninger svekkes over tid, og utsettes for slitasje blant annet på grunn av bruk og vær og vind. Mange boliger fornyes helt eller delvis, noen i flere omganger, eller det oppføres tilbygg. Særlig for boliger som er pusset opp eller endret, er det viktig å merke seg at fornyelse av overflater ikke nødvendigvis betyr at bygningsdeler under er forbedret.

Vurdering mot byggeregler

Den bygningssakkyndige vil vurdere boligen mot hvordan det var vanlig å bygge og regler som gjaldt på søknadstidspunktet. Den bygningssakkyndige ser etter avvik som har betydning for og som reduserer boligens funksjon og verdi, og som kommer frem av Forskrift til avhendingslova.

Tilstandsrapporten beskriver ikke hele boligen

BYGNINGSSAKKYNDIGE SER FOR EKSEMPEL IKKE PÅ

- vanlig slitasje og normal vedlikeholdstilstand
- bagatellmessige forhold som ikke påvirker bygningens bruk eller verdi vesentlig
- etasjeskillere
- tilleggsbygg slik som garasje, bod, anneks, naust også videre
- utvendige trapper
- støttemurer
- skjulte installasjoner
- installasjoner utenfor bygningen
- full funksjonstesting av el- og VVS-installasjoner
- geologiske forhold og bygningens plassering på grunnen
- bygningens planløsning
- bygningens innredning
- løsrøe slik som hvitevarer
- utendørs svømmebasseng og pumpeanlegg
- bygningens estetikk og arkitektur
- bygningens lovlighet (bortsett fra bruksendringer, brannceller og forhold som åpenbart kan påvirke helse, miljø og sikkerhet)
- fellesarealer (med mindre boligeier har vedlikeholdsplikt for fellesarealer og dette er kjent for bygningssakkyndig, eller fellesarealet har en særlig tilknytning til boligen).

© iVerdi 2023

Malen til denne rapporten, inkludert standardtekstene fra Verdi er vernet etter åndsverkloven og kan kun benyttes av av kunder hos iVerdi. For andre aktører er eksemplarfremstilling av malen og standardtekster, som utskrift og annen kopiering til bruk som grunnlag for tilsvarende rapporter, bare tillatt når det er hjemlet i lov (kopiering til privat bruk, sitat o.l.) eller avtale med iVerdi (<https://iverdi.no/>).

Utnyttelse i strid med lov eller avtale kan medføre erstatnings- og straffeansvar.

Esbjerggata 18, 4026 STAVANGER
Gnr 59 - Bnr 422
1103 STAVANGER

STAVANGERTAKST AS
Grannestunet 19
4052 RØYNEBERG

Dette trenger du å vite om tilstandsrapporten

Tilstanden vurderes med ulike tilstandsgrader

Tilstanden gir uttrykk for en gitt forventet tilstand, blant annet vurdert ut fra alder og normal bruk. Ved Tilstandsgrad 0 (TG0) og Tilstandsgrad 1 (TG1) gir den bygningssakkyndige normalt ingen begrunnelse for valg av tilstandsgrad. Grunnen er at bygningen eller bygningsdelen da bare har normal slitasje. Ved skjulte konstruksjoner kan alder alene avgjøre tilstandsgrad. Når bygningssakkyndige anbefaler tiltak, for eksempel utbedringer, må brukeren av rapporten vurdere om tiltakene er nødvendige og lønnsomme.

Når den bygningssakkyndige velger tilstandsgrad, baseres vurderingen på faste kriterier som følger av gjeldende bransjestandard for Teknisk tilstandsrapport ved omsetning av bolig og Forskrift til avhendingslova.

TG 0

TILSTANDSGRAD 0, TG0: INGEN AVVIK

Bygningsdelen skal være tilnærmet ny, ikke vise tegn på slitasje og det skal være lagt frem dokumentasjon på faglig god utførelse. Det er ingen merknader til delen.

TG 1

TILSTANDSGRAD 1, TG1: MINDRE AVVIK

Bygningsdelen skal bare ha normal slitasje, og straktiltak skal ikke anses som nødvendig. Graden kan også brukes når delen er ny, men der dokumentasjon på faglig god utførelse mangler.

TG 2

TILSTANDSGRAD 2, TG2: VESENTLIGE AVVIK OG MINDRE AVVIK SOM ETTER NS 3600 GIR TG 2

Bygningsdelen skal enten ha feil utførelse, en skade eller symptomer på skade, sterk slitasje eller nedsatt funksjon. Graden gis når bygningsdelen trenger vedlikehold eller tiltak i nær fremtid. Graden skal også brukes når delen er gammel og det er grunn til å varsle om faren for skader på grunn av alderen, eller når det er grunn til å overvåke delen spesielt på grunn av fare for større skader eller følgeskader.

TG 3

TILSTANDSGRAD 3, TG3: STORE ELLER ALVORLIGE AVVIK

Denne tilstandsgraden brukes ved kraftige tegn på forhold som man må regne med trenger utbedring straks eller innen kort tid. Det er påvist funksjonssvikt eller sammenbrudd.

TG IU

IKKE UNDERSØKT/IKKE TILGJENGELIG FOR UNDERSØKELSE

Det kan være avvik/skader som ikke er avdekket.

Informasjon om utbedringskostnader

Utbedringskostnadene i rapporten er sjablongmessige anslag basert på observerte forhold som feil, skader eller uregelmessigheter, samt foreslåtte tiltak. Disse anslagene er veiledende, angis i fem intervaller, er basert på generelle erfaringstall, og må ikke forveksles med konkrete pristilbud fra håndverkere eller entreprenører. Faktiske kostnader kan variere betydelig, avhengig av individuelle valg, materialpriser og markedsforhold. For å få en nøyaktig vurdering av utbedringskostnadene anbefales ytterligere undersøkelser og innhenting av flere pristilbud fra kvalifiserte fagfolk. Slike anslag gis for TG3, der dette er mulig.

	Tiltak under kr 20 000
	Tiltak mellom kr 20 000 – 100 000
	Tiltak mellom kr 100 000 – 200 000
	Tiltak mellom kr 200 000 – 500 000
	Tiltak over kr 500 000

Oppdragsnr.: 22520-1116

Befaringsdato: 04.03.2026

Side: 4 av 25

Esbjerggata 18, 4026 STAVANGER
Gnr 59 - Bnr 422
1103 STAVANGER

STAVANGERTAKST AS
Grannestunet 19
4052 RØYNEBERG

Beskrivelse av eiendommen

Enderekkehus over kjeller, 1. og 2. etasje. Bygningen er oppført med grunnmur og fundamenter i betong. Yttervegger i bindingsverkskonstruksjon med liggende trekledning på langsider og liggende plastkledning på endevegg. Takkonstruksjon i saltaksform med bærende åser, teknet med betongtakstein. Det tilhører boligen en utvendig bod.

Eiendommen fremstår samlet sett i brukbar stand ut fra alder og konstruksjon, men med noen forhold som bærer preg av alder, slitasje og begrenset oppgradering over tid. Det er registrert enkelte avvik og vedlikeholdsbehov som bør følges opp, og oppgraderinger må påregnes over tid. Tilstandsmerkene i rapporten gjenspeiler i hovedsak forhold knyttet til byggets alder og datidens byggeskikk. For nærmere informasjon om tilstand og anbefalte tiltak vises det til de enkelte bygningsdelene i rapporten.

Rekkehus - Byggeår: 1952

UTVENDIG

[Gå til side](#)

Taktekking med ukjent årstall, men nyere enn byggeår, typisk fra 80 -90 tallet.

Taktekkingen er av betongtakstein. Tak (takkonstruksjon, takteking og skorstein) er kun observert fra bakkenivå. Vurderingen er derfor begrenset av dette.

I henhold til gjeldende HMS-regelverk er det ikke sikkerhetsmessig forsvarlig for takstmann å ferdes på tak eller foreta observasjoner fra stige uten nødvendige sikringstiltak. Begrensningen skyldes således sikkerhetsforhold, og ikke en vurdering av takets bæreevne eller stabilitet.

Selv om det ikke er registrert skader ved befaringen, kan det ikke utelukkes at nærmere undersøkelse fra taket kan avdekke ytterligere forhold. En slik undersøkelse kan utføres av kvalifisert fagperson under forsvarlige sikkerhetsforhold. Nedløp og beslag er utført i plast. Pipe er utført med heldekket beslag i metall over tak.

Veggene har bindingsverkskonstruksjon fra byggeår.

Fasade/kledning har liggende bordkledning i tre på langvegger, på endevegg er det liggende kledning i plast. Kledningen er inspisert visuelt fra bakkenivå, med stikkprøver på tilgjengelige og typiske skadesteder. Undersøkelsen er begrenset til synlige og tilgjengelige forhold.

Takkonstruksjonen er utført som åstak med sutaksbord i tre.

Bygningen har malte trevinduer med 2-lags glass.

Vindu på kjøkkenet er fra 2005.

Fire vinduer i 2. etasje er fra 2004, øvrige vinduer er fra 1994.

Bygningen har malt hovedytterdør, malt kjellerdør og malt dør i utvendig bod.

Balkongdør fra 2006.

Hoveddør med sideglass fra 2020.

Terrasseplattning er oppført med bjelkelag og terrassebord, og er plassert lavt over terreng.

Utvendige trapper i betong.

INNVENDIG

[Gå til side](#)

Laminat på gulv, entrè og del av kjøkken er fliselagt og har varmekabel. Vegger og himling er sparklet og malt i glatt utførelse.

Vegger i kjeller er med synlig betong. Innvendig tak i kjeller med trepanel og platekledning. Etagenskiller er av trebjelkelag. Gulv mot grunn i betong. Boligen har mursteinspipe. Det er ikke montert ildsted. Boligen har malt tretrapp. Innvendig har boligen malte, formpressede fyllingsdører.

VÅTROM

[Gå til side](#)

Bad

Bad fra byggeår som senere er oppgradert på overflater. Det er fliser på gulv og vegger. Innvendig tak er malt. Rommet er utstyrt med dusjkabinett, toalett og innredning med servant. Det er elektrisk styrt avtrekksvifte. Gulvet har varmekabel. Dusjkabinett, innredning og toalett fra 2025.

KJØKKEN

[Gå til side](#)

Kjøkkenet har innredning med glatte fronter. Benkeplaten er av laminat. Det er kjøleskap, oppvaskmaskin, induksjonstopp, vinskapp, stekeovn og komfyrvakt. Det er kjøkkenventilator med avtrekk ut.

TEKNISKE INSTALLASJONER

[Gå til side](#)

Vannledninger av kobber og jern.

Det er avløpsrør av støpejern.

Boligen har naturlig ventilasjon.

Varmtvannstanken har et volum på ca. 200 liter.

Boligen har elektrisk anlegg med automatsikringer i sikringskap.

Det er kursfortegnelse som samsvarer med antall sikringer. Det er ikke registrert synlige tegn til varmgang, skader på kabler eller mangelfull innfesting. Kabelinnføringer til sikringskap fremstår

tette ved visuell kontroll. Vurderingen er basert på visuell gjennomgang, og det er ikke utført målinger eller funksjonstesting.

TOMTEFORHOLD

[Gå til side](#)

Byggegrunnens beskaftenhet er ukjent.

Drenering er fra byggeår (1952), og eventuell drenering er utført etter eldre løsning uten moderne drenerør, filterlag eller kapillærbrytende sjikt. Løsningen avviker fra dagens standard og må anses å ha begrenset funksjon og restlevetid.

Grunnmur og fundamenter er av betong fra byggeåret, utført etter datidens byggeskikk og standard.

Under tilbygget er det ringmur i lettklinkerblokker.

Tomten er flat og har tilfredsstillende fall og løsninger for bortledning av overflatevann.

Det er ikke observert tegn til oppsamling av vann eller dreneringsproblemer ved befaring.

Terreng- og fallforhold nær grunnmur er delvis skjult av terrasse og kan derfor ikke verifiseres. Vurderingen er basert på synlige forhold.

Utvendige avløpsrør er av ukjent type Det er offentlig avløp via private stikkledninger Utvendige vannledninger er av ukjent type Det er offentlig vannforsyning via private stikkledninger.

Oppdragsnr.: 22520-1116

Befaringsdato: 04.03.2026

Side: 5 av 25

Esbjerggata 18, 4026 STAVANGER
Gnr 59 - Bnr 422
1103 STAVANGER

STAVANGERTAKST AS
Grannestunet 19
4052 RØYNEBERG

Beskrivelse av eiendommen

Arealer

[Gå til side](#)

Forutsetninger og vedlegg

[Gå til side](#)

Lovlighet

[Gå til side](#)

Rekkehus

- Det foreligger godkjente og byggemeldte tegninger, men de stemmer ikke med dagens bruk

Kjeller er på godkjente tegninger vist som vedbod, matbod og disponibelt rom. Rommene er i dag tatt i bruk som vaskekjeller og kjellerstue. Kjelleren har etasjehøyde på ca. 2,0 m og tilfredsstillende ikke krav til rom for varig opphold når det gjelder takhøyde og dagslysforhold. Rommene er derfor ikke vurdert som godkjent for varig opphold.

Oppdragsnr.: 22520-1116

Befaringsdato: 04.03.2026

Side: 6 av 25

Esbjerggata 18, 4026 STAVANGER
Gnr 59 - Bnr 422
1103 STAVANGER

STAVANGERTAKST AS
Grannestunet 19
4052 RØYNEBERG

Sammendrag av boligens tilstand

Fordeling av tilstandsgrader

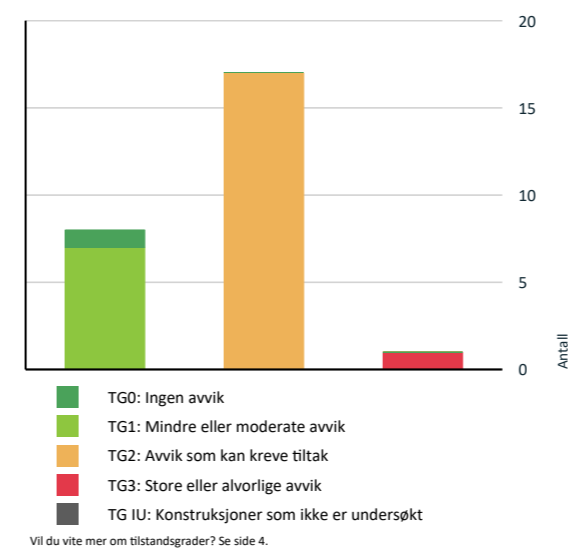

Anslag på utbedringskostnad

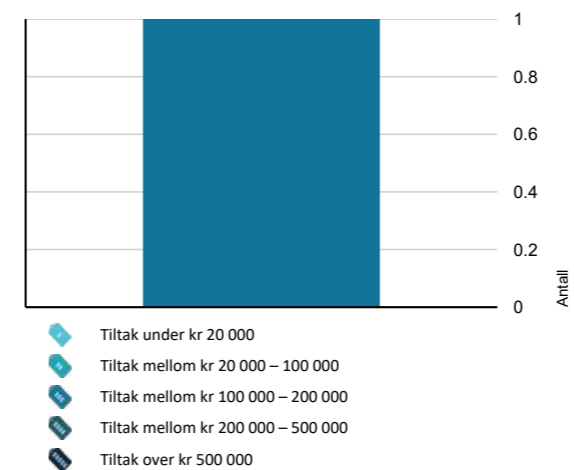

Oppdragsnr.: 22520-1116

Befaringsdato: 04.03.2026

Side: 7 av 25

Oppsummering av avvik

Vil du vite mer? Se på rommet eller bygningsdelen senere i rapporten.

Rekkehus

10 3 STORE ELLER ALVORLIGE AVVIK

1 Våtrom > 2. etasje > Bad > Generell [Gå til side](#)

Våtrommet må oppgraderes for å tåle normal bruk etter dagens krav.

Våtrommet fremstår med eldre løsning hvor sluk er av eldre type, og membran ikke kan verifiseres. Det er registrert sprekkeformasjoner i fliser og fuger, samt bom i enkelte fliser. Fallforhold mot sluk er svært begrenset, og gulvet fremstår tilnærmet flatt med lokale lommer. Forholdene gir økt risiko for fuktinntrengning og skader i konstruksjonen. Badet opplyses å være i daglig bruk, men registrerte avvik og konstruksjonsmessig oppbygging tilsier behov for oppgradering.

Kostnadsestimat: 100 000 - 200 000

10 3 AVVIK SOM KAN KREVE TILTAK

1 Utvendig > Taktekking [Gå til side](#)

Mer enn halvparten av forventet brukstid er passert på taktekkningen.
Mer enn halvparten av forventet brukstid er passert på undertak.

1 Utvendig > Nedløp og beslag [Gå til side](#)

Det er påvist avvik i beslagløsninger.
Det mangler snøfangere på hele eller deler av taket, men det var ikke krav om dette på byggemeldingstidspunktet.
Mer enn halvparten av forventet brukstid er passert på renner/nedløp/beslag.

Blybeslaget i overgangen mellom yttertak har begynnende hull.

1 Utvendig > Veggkonstruksjon [Gå til side](#)

Det er ingen eller liten lufting i nedre kant av kledning mot grunnmur.

Det er ikke etablert lufting mellom nedre kant av kledning og grunnmur på fasaden mot hage.

1 Utvendig > Takkonstruksjon/Loft [Gå til side](#)

Det er påvist avvik rundt gjennomføringer i takflaten.
Det er påvist fuktskjolder/skader i takkonstruksjonen.

Esbjerggata 18, 4026 STAVANGER
Gnr 59 - Bnr 422
1103 STAVANGER

STAVANGERTAKST AS
Grannestunet 19
4052 RØYNEBERG

Sammendrag av boligens tilstand

Overlysvindu har slitasje og fuktskjolder. Bjelke som ligger til pipe har fuktskjolder og har forhøyet fuktnivå.
Det er registrert hull i treverk som kan indikere tidligere borebilleangrep. Det ble ikke observert borestøv eller andre tegn til aktiv aktivitet ved befaringen. Eier opplyser at forholdet tidligere er behandlet av skadedyrfirma.

Utvendig > Vinduer [Gå til side](#)

Det er påvist avvik rundt innsettsdetaljer. Karmene i vinduer er slitte og det er sprekker i trevirket.

Noen vinduer med uttørket treverk. Utvendig belistning har slitasje, er dårlig festet og tilslutter ikke karm.

Utvendig > Dører [Gå til side](#)

Det er påvist avvik rundt innsettsdetaljer. Karmene i dører er værslitte utvendig og det er sprekker i trevirket.

Kjellerdøren er værslitt og har forhøyet fuktnivå i nedre del av karmen. Det er ikke tett mellom karm og mur ved kjellerdøren. Løsningen under balkongdøren er ikke fagmessig utført.

Innvendig > Overflater [Gå til side](#)

Det er påvist skader på overflater.

Laminatgulvet har glipper i langskjøtene, noe som medfører synlige åpninger mellom bordene enkelte steder.

Innvendig > Etasjeskille/gulv mot grunn [Gå til side](#)

Det er målt høydeforskjell på mellom 15-30 mm gjennom hele rommet. Tilstandsgrad 2 gis med bakgrunn i standardens krav til godkjente måleavvik. Målt høydeforskjell på mellom 10 - 20 mm innenfor en lengde på 2 meter. Tilstandsgrad 2 gis med bakgrunn i standardens krav til godkjente måleavvik.

I gang i 2. etasje er det målt et høydeavvik på 20 mm. I kjellerstuen er det målt et høydeavvik på 15 mm gjennom hele rommet.

Innvendig > Kryp kjeller [Gå til side](#)

Det er avvik:

Krypkjelleren er ikke tilgjengelig for inspeksjon, da det ikke er adkomstmulighet til denne delen av konstruksjonen. Dette medfører usikkerhet knyttet til tilstanden i krypkjelleren.

Innvendig > Innvendige dører [Gå til side](#)

Det er påvist avvik som tilsier at det bør foretas tiltak på enkelte dører.

2 innedører henger litt og tar bort karm. Dørbladet mellom stue og gang er fjernet, men oppbevares i boligen og kan reetableres av ny eier dersom ønskelig.

Tekniske installasjoner > Vannledninger [Gå til side](#)

Mer enn halvparten av forventet brukstid er passert på innvendige vannledninger.

Tekniske installasjoner > Avløpsrør [Gå til side](#)

Mer enn halvparten av forventet brukstid er passert på innvendige avløpsledninger.

Tekniske installasjoner > Ventilasjon [Gå til side](#)

Det er påvist mangelfull ventilasjon på ett eller flere rom i boligen.

Bad mangler tilfredsstillende løsning for tilluft.

Tekniske installasjoner > Varmtvannstank [Gå til side](#)

Det er påvist at varmtvannstank er over 20 år

Tomteforhold > Fuktsikring og drenering [Gå til side](#)

Det mangler, eller på grunn av alder er det sannsynlig at det mangler, utvendig fuktsikring av grunnmuren ved kjeller/underetasje.

Mer enn halvparten av forventet levetid på drenering er overskredet.

Tomteforhold > Grunnmur og fundamenter [Gå til side](#)

Det er registrert løs puss på muroverflater.

Tomteforhold > Utvendige vann- og avløpsledninger [Gå til side](#)

Mer enn halvparten av forventet brukstid er passert på utvendige avløpsledninger.

Mer enn halvparten av forventet brukstid er passert på utvendige vannledninger.

HELSE, MILJØ OG SIKKERHET

Forhold som åpenbart kan medføre fare for helse, miljø og sikkerhet

Oppdragsnr.: 22520-1116

Befaringsdato: 04.03.2026

Side: 8 av 25

Esbjerggata 18, 4026 STAVANGER
Gnr 59 - Bnr 422
1103 STAVANGER

STAVANGERTAKST AS
Grannestunet 19
4052 RØYNEBERG

Sammendrag av boligens tilstand

Åpninger mellom trinn i innvendig trapp er større enn [Gå til side](#) dagens forskriftskrav.

Det er ikke foretatt radonmålinger, og bygget er heller ikke utført med radonsperre.

Det er ikke montert rekkverk på innvendig trapp.

Det mangler håndløper på vegg i det innvendige trappeløpet.

Rekkverkshøyder er under dagens forskriftskrav til rekkverk i utvendige trapper.

Oppdragsnr.: 22520-1116

Befaringsdato: 04.03.2026

Side: 9 av 25

Esbjerggata 18, 4026 STAVANGER
Gnr 59 - Bnr 422
1103 STAVANGER

STAVANGERTAKST AS
Grannestunet 19
4052 RØYNEBERG

Tilstandsrapport

REKKEHUS

Byggeår
1952

Anvendelse
Bolig

Standard
Normal standard på bygget ut ifra alder/konstruksjon - jamfør beskrivelse under konstruksjoner.

Vedlikehold
Bygningen fremstår som normalt vedlikeholdt ut fra alder.

UTVENDIG

TO 2 Takteking

Punktet må sees i sammenheng med Takkonstruksjon/Loft

Beskrivelse

Taktekking med ukjent årstall, men nyere enn byggeår, typisk fra 80-90 tallet. Taktekkingen er av betongtakstein. Tak (takkonstruksjon, takteking og skorstein) er kun observert fra bakkenivå. Vurderingen er derfor begrenset av dette.

I henhold til gjeldende HMS-regelverk er det ikke sikkerhetsmessig forsvarlig for takstmann å ferdes på tak eller foreta observasjoner fra stige uten nødvendige sikringstiltak. Begrensningen skyldes således sikkerhetsforhold, og ikke en vurdering av takets bæreevne eller stabilitet.

Selv om det ikke er registrert skader ved befaringen, kan det ikke utelukkes at nærmere undersøkelse fra taket kan avdekke ytterligere forhold. En slik undersøkelse kan utføres av kvalifisert fagperson under forsvarlige sikkerhetsforhold.

Vurdering av avvik:

- Mer enn halvparten av forventet brukstid er passert på taktekingen.
- Mer enn halvparten av forventet brukstid er passert på undertak.

Konsekvens/tiltak

- Overvåk tilstanden jevnlig. For å få tilstandsgrad 0 eller 1 må tekkingen skiftes ut, men tidspunktet for når dette er nødvendig er vanskelig å si noe om.

TO 2 Nedløp og beslag

Beskrivelse

Nedløp og beslag er utført i plast. Pipe er utført med heldekket beslag i metall over tak.

Vurdering av avvik:

- Det er påvist avvik i beslagløsninger.
- Det mangler snøfangere på hele eller deler av taket, men det var ikke krav om dette på byggemeldingstidspunktet.
- Mer enn halvparten av forventet brukstid er passert på renner/nedløp/beslag.

Blybeslaget i overgangen mellom yttertak har begynnende hull.

Konsekvens/tiltak

- Det er ikke krav om utbedring av snøfangere opp til dagens krav.
- Overvåk tilstanden jevnlig. For å få tilstandsgrad 0 eller 1 må beslag/renner/nedløp skiftes ut, men tidspunktet for når dette er nødvendig er vanskelig å si noe om.
- Andre tiltak:

Beslaget i overgangen bør utbedres for å forhindre lekkasjer og påfølgende fuktskader i takkonstruksjonen. Dersom tiltak ikke iverksettes, øker risikoen for vanninntrenging og skader på bygget.

TO 2 Veggkonstruksjon

Beskrivelse

Veggene har bindingsverkskonstruksjon fra byggeår. Fasade/kledning har liggende bordkledning i tre på langvegger, på endevegg er det liggende kledning i plast. Kledningen er inspisert visuelt fra bakkenivå, med stikkprøver på tilgjengelige og typiske skadesteder. Undersøkelsen er begrenset til synlige og tilgjengelige forhold.

Oppdragsnr.: 22520-1116

Befaringsdato: 04.03.2026

Side: 10 av 25

Esbjerggata 18, 4026 STAVANGER
Gnr 59 - Bnr 422
1103 STAVANGER

STAVANGERTAKST AS
Grannestunet 19
4052 RØYNEBERG

Tilstandsrapport

Vurdering av avvik:

- Det er ingen eller liten lufting i nedre kant av kledning mot grunnmur.

Det er ikke etablert lufting mellom nedre kant av kledning og grunnmur på fasaden mot hage.

Konsekvens/tiltak

- Andre tiltak:

Det bør etableres tilstrekkelig lufting mellom nedre kant av kledning og grunnmur for å unngå oppfukning og risiko for råteskader i kledning og underliggende konstruksjon. Manglende lufting kan føre til redusert levetid og økt behov for vedlikehold.

TO 2 Takkonstruksjon/Loft

Punktet må sees i sammenheng med Taktekking

Beskrivelse

Takkonstruksjonen er utført som åstak med sutaksbord i tre.

Vurdering av avvik:

- Det er påvist avvik rundt gjennomføringer i takflaten.
- Det er påvist fuktskjolder/skader i takkonstruksjonen.

Overlysvindu har slitasje og fuktskjolder. Bjelke som ligger til pipe har fuktskjolder og har forhøyet fuktnivå.

Det er registrert hull i treverk som kan indikere tidligere borebilleangrep. Det ble ikke observert borestøv eller andre tegn til aktiv aktivitet ved befaringen. Eier opplyser at forholdet tidligere er behandlet av skadedyrfirma.

Konsekvens/tiltak

- Det må gjøres nærmere undersøkelser.

Fuktskjolder rundt overlysvindu er på befaringdagen tørre, men dette bør holdes under observasjon for å avdekke eventuell videre fuktproblematikk. Forhøyet fuktnivå ved bjelke til pipe indikerer mulig lekkasje, og nærmere undersøkelser samt utbedring anbefales for å forhindre råte og ytterligere skader på takkonstruksjonen.

Videre oppfølging av hull i treverk kan være aktuelt dersom nye tegn til aktivitet oppstår.



Takkonstruksjon med bærende bjelker (åser)



Forhøyet fuktnivå i bjelke ved pipe.



Takvindu.

TO 2 Vinduer

Beskrivelse

Bygningen har malte trevinduer med 2-lags glass.

Oppdragsnr.: 22520-1116

Befaringsdato: 04.03.2026

Side: 11 av 25

Esbjerggata 18, 4026 STAVANGER
Gnr 59 - Bnr 422
1103 STAVANGER

STAVANGERTAKST AS
Grannestunet 19
4052 RØYNEBERG

Tilstandsrapport

Vindu på kjøkkenet er fra 2005.
Fire vinduer i 2. etasje er fra 2004, øvrige vinduer er fra 1994.

Vurdering av avvik:

- Det er påvist avvik rundt innsettsdetaljer.
- Karmene i vinduer er slitte og det er sprekker i trevirket.

Noen vinduer med uttørket treverk. Utvendig belistning har slitasje, er dårlig festet og tilslutter ikke karm.

Konsekvens/tiltak

- Det må foretas lokal utbedring.
- Andre tiltak:

Vinduer med uttørket treverk bør behandles for å forhindre oppsprekking og videre forringelse.

Utvendig belistning bør utbedres for å sikre god tilslutning og feste mot karm, slik at vanninntrengning og ytterligere skader på konstruksjonen unngås.



Vannbrett under vindu



Sidelist på vindu

TO 2 Dører

Beskrivelse

Bygningen har malt hovedytterdør, malt kjellerdør og malt dør i utvendig bod.
Balkongdør fra 2006.
Hoveddør med sideglass fra 2020.

Vurdering av avvik:

- Det er påvist avvik rundt innsettsdetaljer.
- Karmene i dører er værslitte utvendig og det er sprekker i trevirket.

Kjellerdøren er værslitt og har forhøyet fuktnivå i nedre del av karmen. Det er ikke tett mellom karm og mur ved kjellerdøren. Løsningen under balkongdøren er ikke fagmessig utført.

Konsekvens/tiltak

- Det bør gjøres tiltak for å lukke avviket.

Kjellerdøren bør tørkes og vedlikeholdes med egnet behandling for å unngå skade og forkortet levetid.
Det bør etableres tilfredsstillende tetting mellom dør og mur for å hindre inntrengning av fukt, noe som kan føre til råte og skader på konstruksjonen.
Avslutningen under balkongdøren bør utbedres for å sikre fagmessig utførelse og redusere risiko for vanninntrengning og følgeskader.

TO 1 Balkonger, terrasser og rom under balkonger

Beskrivelse

Terrasseplattning er oppført med bjelkelag og terrassebord, og er plassert lavt over terreng.

TO 1 Utvendige trapper

Beskrivelse

Utvendige trapper i betong.

Oppdragsnr.: 22520-1116

Befaringsdato: 04.03.2026

Side: 12 av 25

Esbjerggata 18, 4026 STAVANGER
Gnr 59 - Bnr 422
1103 STAVANGER

STAVANGERTAKST AS
Grannestunet 19
4052 RØYNEBERG

Tilstandsrapport

INNVENDIG

TO 2 Overflater

Beskrivelse

Laminat på gulv. Entré og deler av kjøkkenet er flislagt og har varmekabler. Vegger og himling er sparklet og malt i glatt utførelse. Vegger og gulv i kjeller har synlig betong. Kjellerstue har laminat på gulv. Innvendig tak i kjeller har trepanel og platekledning.

Vurdering av avvik:

- Det er påvist skader på overflater.

Laminatgulvet har glipper i langskjøtene, noe som medfører synlige åpninger mellom bordene enkelte steder.

Konsekvens/tiltak

- Andre tiltak:

Laminatgulvet bør holdes under observasjon for å vurdere om glippene utvikler seg.
Konsekvensen av åpninger mellom bordene kan være økt slitasje og redusert levetid på gulvet.

TO 2 Etasjeskille/gulv mot grunn

Beskrivelse

Etasjeskiller er av trebjelkelag. Gulv mot grunn i betong.

Vurdering av avvik:

- Det er målt høydeforskjell på mellom 15-30 mm gjennom hele rommet. Tilstandsgrad 2 gis med bakgrunn i standardens krav til godkjente måleavvik.
- Målt høydeforskjell på mellom 10 - 20 mm innenfor en lengde på 2 meter. Tilstandsgrad 2 gis med bakgrunn i standardens krav til godkjente måleavvik.

I gang i 2. etasje er det målt et høydeavvik på 20 mm.
I kjellerstuen er det målt et høydeavvik på 15 mm gjennom hele rommet.

Konsekvens/tiltak

- For å få tilstandsgrad 0 eller 1 må høydeforskjeller rettes opp. Det vil imidlertid sjelden være økonomisk rasjonelt som et enkeltstående tiltak i en bolig som dette. Dersom boligen en gang skal renoveres, kan man vurdere slike tiltak.

TO 1 Pipe og ildsted

Beskrivelse

Boligen har mursteinspipe. Det er ikke montert ildsted.

TO 1 Rom Under Terreng

Punktet må sees i sammenheng med 'Drenering'

Beskrivelse

Gulvet er av betong. Kjellerstue har laminat på gulv. Veggene har betong/mur. Hulltaking er ikke foretatt da det ikke er fysisk mulig pga yttervegger i synlig betong.

TO 2 Kryp kjeller

Beskrivelse

Det er ringmur med ventiler under tilbygg (deler av kjøkken og gang). Denne er ikke tilgjengelig for inspeksjon.

Vurdering av avvik:

- Det er avvik:

Krypkjelleren er ikke tilgjengelig for inspeksjon, da det ikke er adgangsmulighet til denne delen av konstruksjonen. Dette medfører usikkerhet knyttet til tilstanden i krypkjelleren.

Konsekvens/tiltak

Oppdragsnr.: 22520-1116

Befaringsdato: 04.03.2026

Side: 13 av 25

Esbjerggata 18, 4026 STAVANGER
Gnr 59 - Bnr 422
1103 STAVANGER

STAVANGERTAKST AS
Grannestunet 19
4052 RØYNEBERG

Tilstandsrapport

• Tiltak:

Det bør etableres en løsning for inspeksjon av krypkjeller. Manglende inspeksjonsmulighet gjør det vanskelig å kontrollere tilstanden. Krypkjeller er generelt en konstruksjon hvor det kan oppstå fuktproblematikk dersom forholdene ikke er tilfredsstillende.



Ringmur med ventil.

1 TO 1 Innvendige trapper

Beskrivelse

Boligen har malt tretrapp.

1 TO 2 Innvendige dører

Beskrivelse

Innvendig har boligen malte, formpressede fyllingsdører.

Vurdering av avvik:

- Det er påvist avvik som tilsier at det bør foretas tiltak på enkelte dører.

2 innedører henger litt og tar borti karm.

Dørbladet mellom stue og gang er fjernet, men oppbevares i boligen og kan reetableres av ny eier dersom ønskelig.

Konsekvens/tiltak

- Andre tiltak:

Enkelte dører tar i karm. Justering anbefales for å sikre tilfredsstillende funksjon.

VÅTROM

2. ETASJE > BAD

1 TO 3 Generell

Beskrivelse

Bad fra byggeår som senere er oppgradert på overflater. Det er fliser på gulv og vegger. Innvendig tak er malt. Rommet er utstyrt med dusjkabinett, toalett og innredning med servant. Det er elektrisk styrt avtrekksvifte. Gulvet har varmekabel. Dusjkabinett, innredning og toalett fra 2025.

Vurdering av avvik:

- Våtrommet må oppgraderes for å tåle normal bruk etter dagens krav.

Våtrommet fremstår med eldre løsning hvor sluk er av eldre type, og membran ikke kan verifiseres. Det er registrert sprekkdannelser i fliser og fuger, samt bom i enkelte fliser. Fallforhold mot sluk er svært begrenset, og gulvet fremstår tilnærmet flatt med lokale lommer. Forholdene gir økt risiko for fuktinntrenging og skader i konstruksjonen. Badet opplyses å være i daglig bruk, men registrerte avvik og konstruksjonsmessig oppbygging tilsier behov for oppgradering.

Konsekvens/tiltak

- Våtrommet må totalrenoveres. Alle forhold med tettesjikt, våtzone, sluk m.m. må dokumenteres.
- Manglende oppgradering av våtrommet medfører høy risiko for at konstruksjonene ikke vil tåle vanlig bruk av vann eller lekkasjer. Selv om det er dusjkabinett, er det fortsatt en betydelig risiko for at våtrommets konstruksjoner ikke tåler lekkasjer. Dette kan føre til fuktskader på tilstøtende konstruksjoner.

Oppdragsnr.: 22520-1116

Befaringsdato: 04.03.2026

Side: 14 av 25

Esbjerggata 18, 4026 STAVANGER
Gnr 59 - Bnr 422
1103 STAVANGER

STAVANGERTAKST AS
Grannestunet 19
4052 RØYNEBERG

Tilstandsrapport

Manglende oppgradering av våtrommet medfører høy risiko for at konstruksjonene ikke vil tåle vanlig bruk av vann eller lekkasjer. Selv om det er dusjkabinett, er det fortsatt en betydelig risiko for at våtrommets konstruksjoner ikke tåler lekkasjer. Dette kan føre til fuktskader på tilstøtende konstruksjoner.

Kostnadsestimat: 100 000 - 200 000



Sprekk i flis på gulv.



Gammel sluk.

2. ETASJE > BAD

Tilliggende konstruksjoner våtrom

Beskrivelse

Hulltaking er foretatt uten å påvise unormale forhold. Hulltaking er foretatt i vegg i soverom. Fuktkvotemåling (vekt%) i konstruksjonen ble målt til 0.

KJØKKEN

1. ETASJE > KJØKKEN

1 TO 1 Overflater og innredning

Beskrivelse

Kjøkkenet har innredning med glatte fronter. Benkeplaten er av laminat. Det er kjøleskap, oppvaskmaskin, induksjonstopp, vinskap, stekeovn og komfyrvakt.

1. ETASJE > KJØKKEN

1 TO 1 Avtrekk

Beskrivelse

Det er kjøkkenventilator med avtrekk ut.

TEKNISKE INSTALLASJONER

1 TO 2 Vannledninger

Beskrivelse

Vannledninger av kobber og jern.

Vurdering av avvik:

- Mer enn halvparten av forventet brukstid er passert på innvendige vannledninger.

Konsekvens/tiltak

- Det er ikke behov for utbedringstiltak siden anlegget fungerer i dag, men ut ifra alder kan skader plutselig oppstå på eldre anlegg.
- I forbindelse med oppgradering av våtrom vil det være naturlig med utskifting av rør.

Oppdragsnr.: 22520-1116

Befaringsdato: 04.03.2026

Side: 15 av 25

Esbjerggata 18, 4026 STAVANGER
Gnr 59 - Bnr 422
1103 STAVANGER

STAVANGERTAKST AS
Grannestunet 19
4052 RØYNEBERG

Tilstandsrapport

1 TO 2 Avløpsrør

Beskrivelse

Det er avløpsrør av støpejern.

Vurdering av avvik:

- Mer enn halvparten av forventet brukstid er passert på innvendige avløpsledninger.

Konsekvens/tiltak

- Det er ikke behov for utbedringstiltak siden anlegget fungerer i dag, men ut ifra alder kan skader plutselig oppstå på eldre anlegg.
- I forbindelse med oppgradering av våtrom vil det være naturlig med utskifting av rør.

1 TO 2 Ventilasjon

Beskrivelse

Boligen har naturlig ventilasjon.

Vurdering av avvik:

- Det er påvist mangelfull ventilasjon på ett eller flere rom i boligen.

Bad mangler tilfredsstillende løsning for tilluft.

Konsekvens/tiltak

- Andre tiltak:

Det bør etableres løsning for tilluft på badet for å sikre tilstrekkelig ventilasjon. Manglende tilluft kan føre til dårlig luftkvalitet, økt fuktbelastning og risiko for kondens og muggdannelse.

1 TO 2 Varmtvannstank

Beskrivelse

Varmtvannstanken har et volum på ca. 200 liter.

Årstall: 1994

Kilde: Produksjonsår på produkt

Vurdering av avvik:

- Det er påvist at varmtvannstank er over 20 år

Konsekvens/tiltak

- Det er ikke behov for utbedringstiltak siden tanken fungerer i dag, men ut ifra alder kan skader plutselig oppstå på eldre tanker.

Elektrisk anlegg

Dette er en forenklet kontroll begrenset til de spørsmål og undersøkelser som forskrift til avhendingslova (tryggere bolighandel) § 2-18 inneholder. Dette kan ikke sammenlignes med en kontroll utført av offentlig myndighet (Det lokale eltilsyn) eller registrert elektrovirksomhet, og en bygningssakkyndig har verken kompetanse eller lov til å foreta en slik kontroll.

Tilstanden er vurdert ut fra den forenklede og begrensede kontrollen som forskriften inneholder. El-anlegget kan ha feil og mangler som en slik forenklet undersøkelse ikke vil avdekke. Vær derfor oppmerksom på denne risikoen, og søk videre veiledning eller få en fullstendig kontroll utført av registrert elektrovirksomhet.

Beskrivelse

Boligen har elektrisk anlegg med automatsikringer i sikringsskap. Det er kursfortegnelse som samsvarer med antall sikringer. Det er ikke registrert synlige tegn til varmgang, skader på kabler eller mangelfull innfesting. Kabelinnføringer til sikringsskap fremstår tette ved visuell kontroll. Vurderingen er basert på visuell gjennomgang, og det er ikke utført målinger eller funksjonstesting.

- Foreligger det eltilsynsrapport de siste 5 år, og det er ikke foretatt arbeid på anlegget etter denne, utenom retting av eventuelle avvik i eltilsynsrapport (dvs en el-tilsynsrapport uten avvik)?
Nei

Spørsmål til eier

- Når ble det elektriske anlegget installert eller sist gang totalt rehabilitert (årstall)? Med totalt rehabilitert menes fullstendig utskiftet anlegg fra inntakssikring og videre.
1952

Oppdragsnr.: 22520-1116

Befaringsdato: 04.03.2026

Side: 16 av 25

Esbjerggata 18, 4026 STAVANGER
Gnr 59 - Bnr 422
1103 STAVANGER

STAVANGERTAKST AS
Grannestunet 19
4052 RØYNEBERG

Tilstandsrapport

- Er alle elektriske arbeider/anlegg i boligen utført av en registrert elektroinstallasjonsvirksomhet?
Ja

- Er det elektriske anlegget utført eller er det foretatt tilleggsarbeider på det elektriske anlegget etter 1.1.1999?
Ja

Eksisterer det samsvarserklæring?

Nei

- Foreligger det kontrollrapport fra offentlig myndighet – Det Lokale Eltilsyn (DLE) eller eventuelt andre tilsvarende kontrollinstanser med avvik som ikke er utbedret eller kontrollen er over 5 år?
Nei

- Forekommer det ofte at sikringene løses ut?
Nei

- Har det vært brann, branntilløp eller varmgang (for eksempel termiske skader på deksler, kontaktpunkter eller lignende) i boligens elektriske anlegg?
Nei

Generelt om anlegget

- Er det tegn til at det har vært termiske skader (tegn på varmgang) på kabler, brytere, downlights, stikkontakter og elektrisk utstyr? Sjekk samtidig tilstanden på elektrisk tilkobling av varmtvannsbereder, jmfør eget punkt under varmtvannstank
Nei

- Er der synlig defekter på kabler eller er disse ikke tilstrekkelig festet?
Nei

Inntak og sikringsskap

- Er det tegn på at kabelinnføringer og hull i inntak og sikringsskap ikke er tette, så langt dette er mulig å sjekke uten å fjerne kapslinger?
Nei

- Finnes det kursfortegnelse, og er den i samsvar med antall sikringer?
Ja

- Foreta en helhetsvurdering av det elektriske anlegget, dets alder, allmenne tilstand og fare for liv og helse. Bør det elektriske anlegget ha en utvidet el-kontroll?
Ja På generelt grunnlag anbefales det en utvidet el-kontroll av eldre elektriske anlegg, for å avdekke eventuelle skjulte feil eller mangler og vurdere anleggets samsvar med gjeldende forskrifter.



Sikringsskap med automatsikringer.



Kursfortegnelse.

TOMTEFORHOLD

Byggegrunn

Beskrivelse

Byggegrunnens beskaffenhet er ukjent.

Oppdragsnr.: 22520-1116

Befaringsdato: 04.03.2026

Side: 17 av 25

Esbjerggata 18, 4026 STAVANGER
Gnr 59 - Bnr 422
1103 STAVANGER

STAVANGERTAKST AS
Grannestunet 19
4052 RØYNEBERG

Tilstandsrapport

TO 2 Fuktsikring og drenering

Punktet må sees i sammenheng 'Rom under terreng'

Beskrivelse

Drenering er fra byggeår (1952), og eventuell drenering er utført etter eldre løsning uten moderne drenerør, filterlag eller kapillærbrytende sjikt. Løsningen avviker fra dagens standard og må anses å ha begrenset funksjon og restlevetid.

Vurdering av avvik:

- Det mangler, eller på grunn av alder er det sannsynlig at det mangler, utvendig fuktsikring av grunnmuren ved kjeller/underetasje.
- Mer enn halvparten av forventet levetid på drenering er overskredet.

Konsekvens/tiltak

- Tiltak for redrenering rundt boligen kan ikke utelukkes.
- Overvåk tilstanden jevnlig. For å få tilstandsgrad 0 eller 1 må dreneringen skiftes ut, men tidspunktet for når dette er nødvendig er vanskelig å si noe om. Bruken av underetg/kjeller vil og være avgjørende.

TO 2 Grunnmur og fundamenter

Beskrivelse

Grunnmur og fundamenter er av betong fra byggeåret, utført etter datidens byggeskikk og standard. Under tilbygget er det ringmur i lettklinkerblokker.

Vurdering av avvik:

- Det er registrert løs puss på muroverflater.

Konsekvens/tiltak

- Andre tiltak:

Utbedring av løs puss anbefales for å hindre videre forvitring og redusere fuktpåvirkning, da dette kan føre til skader på konstruksjonen og økt vedlikeholdsbehov.

TO 0 Terrengforhold

Beskrivelse

Tomten er flat og har tilfredsstillende fall og løsninger for bortledning av overflatevann. Det er ikke observert tegn til oppsamling av vann eller dreneringsproblemer ved befarings.

Terreng- og fallforhold nær grunnmur er delvis skjult av terrasse og kan derfor ikke verifiseres. Vurderingen er basert på synlige forhold.

TO 2 Utvendige vann- og avløpsledninger

Beskrivelse

Utvendige avløpsrør er av ukjent type Det er offentlig avløp via private stikkledninger Utvendige vannledninger er av ukjent type Det er offentlig vannforsyning via private stikkledninger.

Vurdering av avvik:

- Mer enn halvparten av forventet brukstid er passert på utvendige avløpsledninger.
- Mer enn halvparten av forventet brukstid er passert på utvendige vannledninger.

Konsekvens/tiltak

- Det er ikke behov for utbedringstiltak siden anlegget fungerer i dag, men ut ifra alder kan skader plutselig oppstå på eldre anlegg.

FORHOLD SOM ÅPENBART KAN MEDFØRE FARE FOR HELSE, MILJØ OG SIKKERHET

Dette punktet inneholder tydelige og lett synlige forhold ved boligen som åpenbart kan påvirke helse, miljø og sikkerhet, og som bygningssakkyndige har oppdaget. Terskelen for hva som anses som åpenbart er høy, og det utføres ikke undersøkelser med sikte på å avdekke slike forhold. Punktet omfatter ikke skjulte eller ikke-synlige forhold, tekniske vurderinger eller forhold som krever spesialundersøkelser. Forhold vurderes etter byggeteknisk forskrift på befaringsdøgnpunktet. Røykvarslere og håndholdt brannslukningsutstyr vurderes etter gjeldende forskrift om brannforebygging.

Oppdragsnr.: 22520-1116

Befaringsdato: 04.03.2026

Side: 18 av 25

Esbjerggata 18, 4026 STAVANGER
Gnr 59 - Bnr 422
1103 STAVANGER

STAVANGERTAKST AS
Grannestunet 19
4052 RØYNEBERG

Tilstandsrapport

⚠ Helse, miljø og sikkerhet

Beskrivelse

Kapittelet omfatter ikke skjulte eller ikke-synlige forhold, tekniske vurderinger eller forhold som krever spesialundersøkelser. Slike forhold er beskrevet i de respektive fagkapitlene.

Vurdering av avvik:

- Åpninger mellom trinn i innvendig trapp er større enn dagens forskriftskrav.
- Det er ikke foretatt radonmålinger, og bygget er heller ikke utført med radonsperre.
- Det er ikke montert rekkverk på innvendig trapp.
- Det mangler håndløper på vegg i det innvendige trappeløpet.
- Rekkverkshøyder er under dagens forskriftskrav til rekkverk i utvendige trapper.

Konsekvens/tiltak

- Rekkverket på utvendige trapper er såpass lavt at det på grunn av sikkerhetsmessige forhold anbefales økning av høyde.
- Det bør gjennomføres radonmålinger.
- Rekkverk på innvendig trapp må monteres for å lukke avviket.

Avvik på rekkverk for utvendig trapp gjelder kjellertrappen. Avvik for manglende rekkverk og åpninger mellom trinn gjelder innvendig kjellertrapp.

Oppdragsnr.: 22520-1116

Befaringsdato: 04.03.2026

Side: 19 av 25

Esbjerggata 18, 4026 STAVANGER
Gnr 59 - Bnr 422
1103 STAVANGER

STAVANGERTAKST AS
Grannestunet 19
4052 RØYNEBERG

Arealer, byggetegninger og brannceller

Standard gjeldende fra 01.01.2024

Arealmålinger og arealoppsett er basert på Norsk standard 3940:2023 Areal- og volum-beregninger av bygninger. Arealet gjelder for tidspunktet da boligen ble målt

Hva er måleverdig areal?

Arealet i rommet må ha minst 1,90 m fri høyde over gulvet og minst bredde på 0,60 m. Et loft med skråtak vil for eksempel bare få registrert målbar areal der høyden er minst 1,90 m og bredden minst 0,60 m. Rommet må ha dør eller luke og gangbart gulv.

Hva er bruksareal?

BRA = BRA-i + BRA-e + BRA-b

Bruksarealet for bygningen er bruttoarealet minus arealet som opptas av yttervegger.

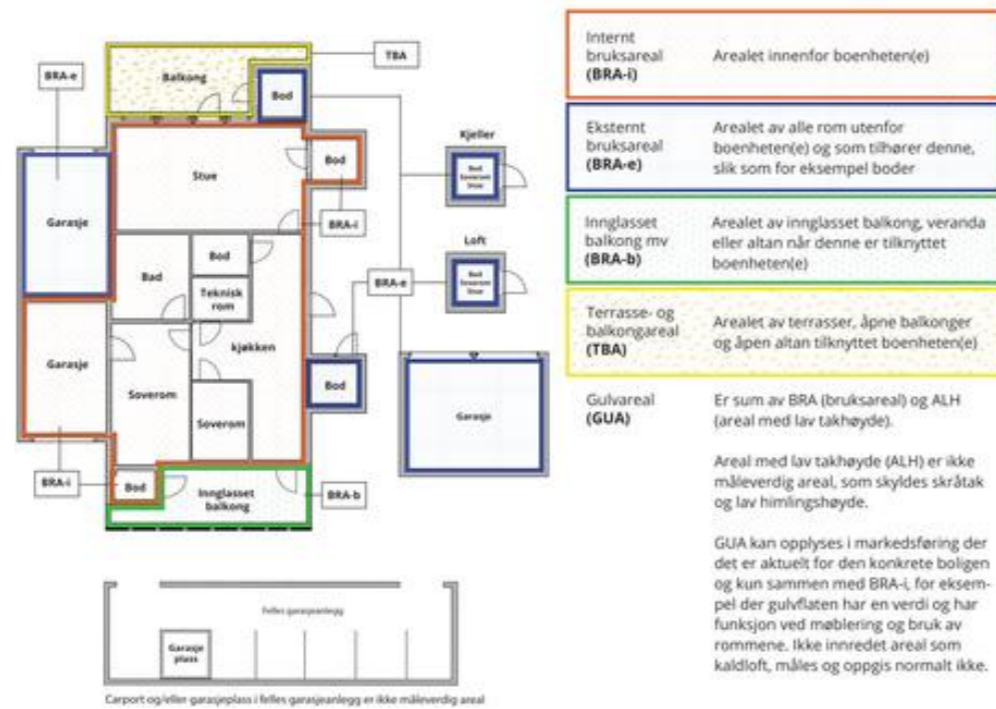

Arealet kan ikke alltid fastsettes nøyaktig

Areal kan være komplisert eller umulig å måle opp nøyaktig fordi det er vanskelig å fastslå tykkelsen på innervegger, skjevheter i og utforming av bygningskonstruksjoner som karnapp, buer og vinkler som ikke er rette, åpne rom over flere etasjer og så videre.

Eiendommens markedsverdi kan ikke baseres på en matematisk beregning basert på antall kvadratmeter opplyst i rapporten. Opplysninger om areal kan altså ikke alene benyttes for å beregne eiendommens verdi.

Den bygningsakkyndige kan avdekke eventuelle bruksendringer og avvik i branncelleinndeling

Den bygningsakkyndige ser på byggetegninger hvis de er tilgjengelige og dette er en del av oppdraget, og vurderer bruken av boligen opp mot tegningene. Hvis den bygningsakkyndige avdekker at en bolig ikke ser ut til å være delt opp i brannceller etter kravene i byggeteknisk forskrift på befaringstidspunktet, skal det opplyses om dette.

Reglene om bruksendring og brannceller kan være kompliserte. Søk videre faglige råd om rapporten ikke gir deg svar. Den bygningsakkyndige kan ikke vurdere og svare på alle spørsmål, og kan heller ikke vite om kommunen kan gi unntak for kravene som gjelder. [Vi du vite mer?](#)

Om brannceller

En branncelle er hele eller avgrensede deler av en bygning hvor en brann fritt kan utvikle seg uten at den kan spre seg til andre bygninger eller andre deler av bygningen i løpet av en fastsatt tid.

Om bruksendring

Bruksendring er å endre bruken av et rom fra en tillatt bruk til en annen. Dette kan kreve søknad og tillatelse, for eksempel hvis du endrer et rom fra bod til soverom eller arbeidsrom, eller hvis du endrer en bolig til to separate boliger.

Rom for varig opphold har krav til takhøyde, romstørrelse, rømningsvei og lysforhold som må være oppfylt. Du kan søke kommunen om unntak for kravene, men kan ikke regne med å få unntak for krav som går på helse og sikkerhet, for eksempel krav til rømningsvei.

Bruksendring som krever godkjenning, og som ikke er søkt bruksendret, er ulovlig. Kommunen kan etter plan- og bygningsloven kapittel 32 forfølge overtredelser. Kommunen kan pålegge deg å avslutte den ulovlige bruken, eventuelt å rette eller tilbakeføre rommet til godkjent bruk.

Oppdragsnr.: 22520-1116

Befaringsdato: 04.03.2026

Side: 20 av 25

Esbjerggata 18, 4026 STAVANGER
Gnr 59 - Bnr 422
1103 STAVANGER

STAVANGERTAKST AS
Grannestunet 19
4052 RØYNEBERG

Arealer

Rekkehus

Etasje	Bruksareal BRA m ²			SUM	Terrasse- og balkongareal (TBA)
	Internt bruksareal (BRA-i)	Eksternt bruksareal (BRA-e)	Innglasset balkong (BRA-b)		
1. etasje	50	9		59	23
Kjeller	35			35	
2. etasje	39			39	
SUM	124	9			23
SUM BRA	133				

Romfordeling

Etasje	Internt bruksareal (BRA-i)	Eksternt bruksareal (BRA-e)	Innglasset balkong (BRA-b)
1. etasje	Stue, kjøkken, entré	Bod	
Kjeller	Annet, gang, uinnredet kjellerrom		
2. etasje	Gang, soverom, soverom 2, bad		

Kommentar

BRA-e er areal i utvendig bod.

Boligen har også koffertloft benyttet til lagring. Arealet er ikke måleverdig og inngår ikke i boligens oppgitte areal.

Lovlighet

Byggetegninger

Det foreligger godkjente og byggemeldte tegninger, men de stemmer ikke med dagens bruk

Kommentar: Kjeller er på godkjente tegninger vist som vedbod, matbod og disponibelt rom. Rommene er i dag tatt i bruk som vaskekjeller og kjellerstue. Kjelleren har etasjehøyde på ca. 2,0 m og tilfredsstillende ikke krav til rom for varig opphold når det gjelder takhøyde og dagslysforhold. Rommene er derfor ikke vurdert som godkjent for varig opphold.

Nyere håndverkstjenester

Er det ifølge eier utført håndverkstjenester på boligen siste 5 år?

Ja Nei

Oppdragsnr.: 22520-1116

Befaringsdato: 04.03.2026

Side: 21 av 25

Esbjerggata 18, 4026 STAVANGER
Gnr 59 - Bnr 422
1103 STAVANGER

STAVANGERTAKST AS
Grannestunet 19
4052 RØYNEBERG

Befarings - og eiendomsopplysninger

Befaring

Dato	Til stede	Rolle
04.3.2026	Henning Bergevik	Takstingeniør

Matrikkeldata

Kommune	gnr.	bnr.	fnr.	snr.	Areal	Kilde	Eieforhold
1103 STAVANGER	59	422		0	1118 m ²	BEREGNET AREAL (Ambita)	Eiet

Adresse

Esbjerggata 18

Hjemmelshaver

Borettslaget Årrestadstykket VI

Andelsobjekt

Boligselskap	Org.nr.	Leil. nr.	Forretningsfører	Eier av adkomstdokumenter
/BORETTSLAGET ÅRRESTADSTYKKET VI	932297450			Aarsund Ine-Charlotte Herrød, Hagen Lars

Innskudd, pålydende mm

Andelsnummer

9

Eiendomsopplysninger

Beliggenhet

Eiendommen har beliggenhet i bydelen Bjergsted/Tasta i Stavanger kommune.

Adkomstvei

Eiendommen har adkomst via offentlig veg eller gate.

Tilknytning vann

Eiendommen er tilknyttet offentlig vannforsyning via private stikkledninger.

Tilknytning avløp

Eiendommen er tilknyttet offentlig avløpsnett via private stikkledninger.

Regulering

Eiendommen ligger i et område regulert til boligbebyggelse.

Om tomten

Tomten er opparbeidet med terrasseplattning, beplantning og gangarealer.

Esbjerggata 18, 4026 STAVANGER
Gnr 59 - Bnr 422
1103 STAVANGER

STAVANGERTAKST AS
Grannestunet 19
4052 RØYNEBERG

Kilder og vedlegg

Dokumenter

Beskrivelse	Dato	Kommentar	Status	Sider	Vedlagt
Egenerklæring			Gjennomgått		Nei
Energirapport			Gjennomgått		Nei

Revisjoner

Versjon	Ny versjon	Kommentar
1	21.03.2026	
2	21.03.2026	

For gyldighet på rapporten se forside

Esbjerggata 18, 4026 STAVANGER
Gnr 59 - Bnr 422
1103 STAVANGER

STAVANGERTAKST AS
Grannestunet 19
4052 RØYNEBERG

Forutsetninger

Tilstandsrapportens avgrensninger

STRUKTUR OG REFERANSENIVA

• Rapporten baserer seg på krav i forskrift til avhendingslova (tryggere bolighandel). Rapportens struktur, metode og begrepsbruk følger i hovedsak Norsk Standard NS 3600:2018 (teknisk tilstandsanalyse ved omsetning av bolig), samt Takstbransjens retningslinjer for arealmåling når det gjelder fordeling mellom P-areal og S-areal.

• Bygningssakkyndig er ikke ansvarlig for tilbakeholdt eller uriktig informasjon, som har betydning for tilstandsvurderingen. Rapporten beskriver avvik, det vil si en tilstand som er dårligere enn referansenivået. Rapporten vil normalt ikke fremheve positive sider ved boligen ut over det som fremgår av tilstandsgradene.

• For anbefalte tiltak ved TG2 og TG3 må du vurdere om tiltakene er nødvendige og lønnsomme. Hva det vil koste å utbedre rom eller bygningsdeler vil avhenge av registrerte avvik og tiltak som kommer frem i rapporten. Anslaget er gitt på generelt grunnlag basert på prisintervaller. Anslaget må ikke forveksles med en konkret vurdering og tilbud fra en entreprenør eller håndverker. Utbedringskostnadene vil også avhenge av personlige preferanser og markedspris på materialer og tjenesteyter.

• Vurdering mot byggeregler
Den bygningssakkyndige vil vurdere boligen mot hvordan det var vanlig å bygge og regler som gjaldt på søknadstidspunktet. Noen rom og bygningsdeler slik som bad og vaskerom, og forhold som gjelder sikkerhet mot brann, rekkverk og trapper osv., vil den bygningssakkyndige vurdere mot dagens regelverk. Etter dagens regelverk vil disse kunne få en tilstandsgrad 2 eller 3 uten at det nødvendigvis er krav om at avviket må utbedres.

PRESISERINGER

Tilstandsrapporten gjelder hovedbygget. Tilleggsbygninger, som for eksempel garasje, gis kun en enkel beskrivelse.

Avvik er vurdert ut fra tekniske forskrifter på godkjenningstidspunktet for bygget. Noen bygningsdeler er vurdert etter gjeldende teknisk forskrift på befaringstidspunktet. Dette gjelder blant annet:

i. våtrom (bad, vaskerom) og andre fuktutsatte rom

ii. forhold knyttet til brann, rømming, sikkerhet, for eksempel rekkverkshøyder/åpninger, ulovlige bruksendringer, brannceller osv.

• For skjulte konstruksjoner, som vann og avløp uten dokumentasjon, er kvalitet og alder vurdert.

• Fastmonterte installasjoner, for eksempel innfelt belysning og høyttalere, skal ikke demonteres for å sjekke dampsperran bak. Dette er av hensyn til bygningssakkyndiges kompetanse og risikoen for skade.

• Kontroll av fukt i konstruksjonen ved hulltaking i bad og vaskerom (våtrom), rom under terreng (kjelleretasje, underetasje og sokkeletasje) eller andre bygningsdeler, skal skje etter eiers aksept. Hulltaking av våtrom og rom under terreng kan i visse tilfeller unnlates (ref. forskrift til avhendingslova).

• Kontroll av romfunksjoner for P-ROM blir bare utført når det ikke

foreligger godkjente og byggemeldte tegninger, eller når tegninger ikke stemmer med dagens bruk.

• Bygningssakkyndig gir en forenklet vurdering av branntekniske forhold og elektriske installasjoner i boligen hvis det er mer enn fem år siden siste el-tilsyn. Ved behov for grundigere undersøkelser, kan bygningssakkyndig anbefale boligkjøper ta kontakt med offentlige myndigheter eller en kvalifisert elektrofaglig fagperson.

TILLEGGSUNDERSØKELSER

Etter avtale med eier kan tilstandsanalysen utvides til også å omfatte tilleggsundersøkelser utover minimumskravet i forskriften.

BEFARINGEN

Rapporten gir en vurdering av byggverk og bygningsdeler som bygningssakkyndig har observert, og som fremkommer av forskrift til avhendingslova. Rapporten er likevel ingen garanti for at det ikke kan finnes skjulte feil, skader og mangler. NS 3600:2018 (teknisk tilstandsanalyse ved omsetning av bolig) har undersøkelsesnivå 1 til 3, hvor nivå 1 er det laveste og basert på visuell observasjon. Rapporten er basert på undersøkelsesnivå 1, med noen få unntak: våtrom og rom under terreng.

I praksis betyr dette at:

• befaringen skal begrenses til kun visuelle observasjoner på tilgjengelige flater uten fysiske inngrep (f.eks. riving).

• flater som er skjult av snø eller på annen måte ikke er tilgjengelige eller skjult, blir ikke kontrollert.

• det blir ikke utført funksjonsprøving av bygningsdeler, som isolasjon, piper, ventilasjon, elektrisk anlegg, osv.

• det gis ikke en vurdering av boligens tilbehør, hvite- og brunevarer og annet inventar. Dette gjelder også integrert tilbehør.

• inspisering av yttertak er basert på det som er synlig, normalt på innsiden fra loftet og utvendig fra stige/bakkenivå. I en del situasjoner er det ikke sikkerhetsmessig forsvarlig å undersøke taket fra utsiden, og da vil vurderingen være basert på alder og materialer.).

• stikkprøvetakninger er tilfeldig valgt og kan innebære kontroll under overflaten med spiss redskap eller lignende.

UTTRYKK OG DEFINISJONER

• Referansenivå: kravet til bygningsdelen eller rommet på byggetidspunktet.

• Tilstand: byggverkets eller bygningsdelens tekniske, funksjonelle eller estetiske status på et gitt tidspunkt.

• Symptom: forhold som gir indikasjon på hvilken tilstand et byggverk eller en bygningsdel befinner seg i. Benyttes ved beskrivelse av avvik og alder.

• Skadegjørere: i hovedsak råte, sopp og skadedyr.

• Fuktsøk: overflatesøk med egnet søkeutstyr som fuktindikator eller visuelle observasjoner.

Oppdragsnr.: 22520-1116

Befaringsdato: 04.03.2026

Side: 24 av 25

Esbjerggata 18, 4026 STAVANGER
Gnr 59 - Bnr 422
1103 STAVANGER

STAVANGERTAKST AS
Grannestunet 19
4052 RØYNEBERG

Forutsetninger

• Fuktmåling: måling av fuktinnhold i materiale eller i bakenforliggende konstruksjon ved bruk av egnet måleutstyr, blant annet hammerelektrode og pigger.

• Hulltaking: boring av hull for inspeksjon og fuktmåling i risikoutsatte konstruksjoner, primært i tilstøtende vegger til bad, utforede kjellervegger og eventuelt i oppførede kjellergulv.

• Normal slitasjegrad: forventet slitasje av materiale i overflaten som er basert på enkle visuelle observasjoner. Kan vurderes sammen med bygningsdelens alder.

• Forventet gjenværende brukstid: anslått tid et byggverk eller en del av et byggverk vil kunne tjene sitt formål (NS 3600:2018, termer og definisjoner punkt 3.9).

AREALBEREGNING FOR BOENHETER

• Areal fastsettes etter Forskrift til avhendingsloven og Norsk Standard 3940 Areal- og volum-beregninger av bygninger fra 2023.

• Areal oppgis i hele kvadratmeter i rapporten, og gjelder for det tidspunkt oppmålingen fant sted.

• Bruksareal (BRA) er det måleverdige arealet som er innenfor omsluttete vegger målt i gulvhøyde (bruttoareal minus arealet som opptas av yttervegger). I tillegg til gulvhøyde gjelder regler om fri bredde for at arealet skal være måleverdig, med betydning for BRA av for eksempel loft med skråtak. BRA består av internt bruksareal (BRA-i), eksternt bruksareal (BRA-e) og innglasset balkong mv (BRA-b). Terrasse- og balkongareal (TBA) opplyses der tilstandsrapporten skal benyttes i boligomsetningen og der det er aktuelt. I tillegg kan gulvareal (GUA) og areal med lav takhøyde (ALH) opplyses sammen med BRA der det er aktuelt og en del av oppdraget. Rom skal ha atkomst og gangbart gulv for å kunne regnes som BRA/måleverdig areal.

• Arealet måles og oppgis dersom arealet oppfyller krav til måleverdighet, slik som at arealet må ha minst en bredde på 0,6m og minst en høyde på 1,9 m osv. Et rom kan være i strid med teknisk forskrift og mangle godkjenning hos kommunen for den aktuelle bruken, uten at dette får betydning for om arealet måles og oppgis i tilstandsrapporten. Når arealet måles tas det ikke hensyn til om arealet er lovlig oppført eller om bruken er lovlig, bruksendringer, lysforhold eller andre sikkerhetsmangler.

• Eiendommens markedsverdi kan ikke baseres på en rent matematisk beregning i forhold til antall kvadratmeter opplyst i rapporten. Opplysninger om areal kan altså ikke alene benyttes for beregning av eiendommens verdi.

• Rom som ligger utenfor boenheten, men som eier har påvist og/eller opplyst at tilhører boenheten, er oppmålt og inkludert i BRA-e. Det er ikke fremvist dokumentasjon på at rommet tilhører boenheten, med mindre dette er angitt særskilt. Rom utenfor boenheten kan omdisponeres av borettslaget/sameiet og dette kan påvirke boligens BRA. Vær oppmerksom på at NS 3940:2023 og eierseksjonsloven har ulik definisjon av fellesareal. Ved arealmåling gjelder NS 3940:2023 som definerer fellesareal slik: "Delen av bygning som brukes av to eller flere bruksenheter eller til bygningens forvaltning, drift eller vedlikehold.

• Se øvrig informasjon om areal i rapporten, Norsk Standard 3940 (2012 og 2023) og veiledningen til disse.

PERSONVERN

Oppdragsnr.: 22520-1116

Befaringsdato: 04.03.2026

Side: 25 av 25

Verdi, takstingeniøren og takstforetaket behandler personopplysninger som takstingeniøren trenger for å kunne utarbeide rapporten. Personvernerklæring med informasjon om bruk av personopplysninger og dine rettigheter finner du her [Personvernerklæring - iVerdi](#)

Eiers opplysninger: Rapporten bygger på informasjon gitt av eier, herunder tilgjengelig dokumentasjon og opplysninger om vedlikehold og tidligere utbedringer. Bygningssakkyndig har ikke foretatt kontroll av dokumentasjonen utover det som er opplyst i rapporten.

Følgende forutsetninger gjelder for rapporten som helhet.

1. Oppdragets ramme og rolle
Tilstandsrapporten er utarbeidet som en bygningssakkyndig tilstandsrapport etter NS 3600, basert på visuelle observasjoner og enkle undersøkelser. Rapporten er utarbeidet innenfor rammen av standarden og omfatter ikke prosjektering eller utførende vurderinger utover dette.

2. Faglig skjønn og metodikk
Vurderinger og fastsettelse av tilstandsgrader er basert på faglig skjønn i samsvar med NS 3600, og gir uttrykk for en sannsynlig vurdering av tilstand på befaringstidspunktet. Vurderingene er ikke garantier for skjulte forhold eller fremtidig utvikling.

3. Bruk av rapporten
Rapporten er utarbeidet for oppdragsgiver, men kan benyttes av tredjeperson i forbindelse med eiendomstransaksjon. Bruk av rapporten forutsetter at rapportens forutsetninger og metodiske rammer er kjent og lagt til grunn.

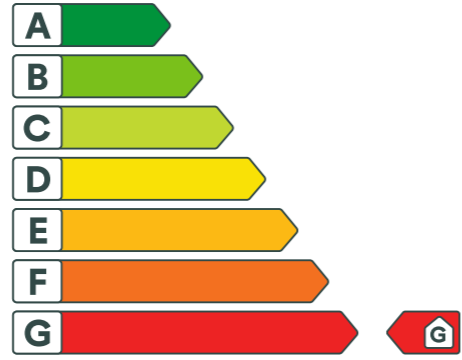

Energiattest

		
Adresse Esbjerggata 18, 4026 STAVANGER		
Dato for energimerking 20.03.2026	Merkenummer Energiattest-2026-273120	
Bygningskategori Småhus	Bygningsnummer 4608577	
Gårdsnummer 59	Bruksnummer 422	
Seksjonsnummer —	Bruksenhetsnummer H0101	

 **Energikarakteren**

Energikarakteren angir hvor energieffektiv boligen er, inkludert oppvarmingsanlegget. Energikarakteren er beregnet ut fra den typiske energibruken for boligtypen. Beregningene er gjort ut fra normal bruk ved et gjennomsnittlig klima. Det er boligens energimessige standard og ikke bruken som bestemmer energikarakteren. Boligdata i denne attesten er beregnet ut fra opplysninger som er gitt av boligeier. Der opplysninger ikke er oppgitt, brukes typiske standardverdier for den aktuelle bygningstypen.

 **Boliginformasjon**

Byggeår 1952	Bygningstype Rekkehus
Bruksareal 133,0 m²	Oppvarmet bruksareal 124,0 m²
Oppvarmet etasje 2	Bygningsmateriale Tre
Oppvarming Elektrisitet	
Ventilasjon Naturlig ventilasjon	

 **Energi**

Beregnet vektet levert energi i normert klima er et nøkkeltall for å vurdere en bygnings energieffektivitet, der ulike energibærere (strøm, fjernvarme, varmepumpe) vektet ulikt.

Beregnet vektet levert energi i normert klima

Pr. KVM pr. år
394,81 kWh/m²

Beregnet levert energi i lokalt klima

Pr. KVM pr. år
331,10 kWh/m²

Totalt levert pr. år
41 056 kWh

**Esbjerggata 18, 4026 STAVANGER**
 **Detaljer**

Bygningsform Nei	Vegger Nei
Vindu Nei	Gulv Nei
Takkonstruksjon Nei	Ytterdører Nei
Energibruk Nei	Lekkasjetall Nei
Solceller Nei	



Esbjerggata 18, 4026 STAVANGER



Tiltak

Brukertiltak

Tiltak 1: Følg med på energibruken i boligen

Gjør det til en vane å følge med energiforbruket. Les av måleren månedlig eller oftere for å være bevisst energibruken. Ca halvparten av boligens energibruk går til oppvarming.

Tiltak 2: Slå el.apparater helt av

Elektriske apparater som har stand-by modus trekker strøm selv når de ikke er i bruk, og må derfor slås helt av.

Tiltak 3: Bruk varmtvann fornuftig

Bytt til sparedusj hvis du ikke har. For å finne ut om du bør bytte til sparedusj eller allerede har sparedusj kan du ta tiden på fylling av ei vaskebøtte; nye sparedusjer har et forbruk på kun 9 liter per minutt. Ta dusj i stedet for karbad. Skift pakning på dryppende kraner. Dersom varmtvannsberederen har nok kapasitet kan temperaturen i berederen reduseres til 70gr.

Tiltak 4: Slå av lyset og bruk sparepærer

Slå av lys i rom som ikke er i bruk. Utnytt dagslyset. Bruk sparepærer, spesielt til utelys og rom som er kalde eller bare delvis oppvarmet.

Tiltak 5: Vask med fulle maskiner

Fyll opp vaske- og oppvaskmaskinen før bruk. De fleste maskiner bruker like mye energi enten de er fulle eller ikke.

Tiltak 6: Luft kort og effektivt

Ikke la vinduer stå på gløtt over lengre tid. Luft heller kort og effektivt, da får du raskt skifta lufta i rommet og du unngår nedkjøling av gulv, tak og vegger.

Tiltak 7: Spar strøm på kjøkkenet

Ikke la vannet renne når du vasker opp eller skyller. Bruk kjeler med plan bunn som passer til platen, bruk lokk, kok ikke opp mer vann enn nødvendig og slå ned varmen når det har begynt å koke. Slå av kjøkkenventilatoren når det ikke lenger er behov. Bruk av microbølgeovn til mindre mengder mat er langt mer energisparende enn komfyren. Tin frossenmat i kjøleskapet. Kjøl- og frys skal avrimes ved behov for å hindre unødvendig energibruk og for høy temperatur inne i skapet / boksen (nye kjølekap har ofte automatisk avriming). Fjern støv på kjøleribber og kompressor på baksiden. Slå av kaffetraker når kaffen er ferdig traktet og bruk termos. Oppvaskmaskinen har innebygde varmelementer for oppvarming av vann og skal kobles til kaldvannet, kobles den til varmtvannet øker energibruken med 20 - 40 % samtidig som enkelte vaske- og skylleprosesser foregår i feil temperatur.

Tiltak 8: Redusér innetemperaturen

Ha en moderat innetemperatur, for hver grad temperatursenkning reduseres oppvarmingsbehovet med 5 %. Mennesker er også varmekilder; jo flere gjester – desto større grunn til å dempe varmen. Ha lavere temperatur i rom som brukes sjelden eller bare deler av døgnet. Monter tetningslister rundt trekkfulle vinduer og dører (kan sjekkes ved bruk av myggsjir/røyk eller stearinlys). Sett ikke møbler foran varmeovner, det hindrer varmen i å sirkulere. Trekk for gardiner og persienner om kvelden, det reduserer varmetap gjennom vinduene.

Tiltak 9: Velg hvitevarer med lavt forbruk

Når du skal kjøpe nye hvitevarer så velg et produkt med lavt strømforbruk. Produktene deles inn i energiklasser fra A til G, hvor A er det minst energikrevende. Mange produsenter tilbyr nå varer som går ekstra langt i å være energieffektive. A+ og det enda bedre A++ er merkinger som har kommet for å skille de gode fra de ekstra gode produktene.

Tiltak 10: Tiltak utendørs

Monter urbryter (koblingsur) på motorvarmeren slik at den ikke står på mer enn nødvendig. Skift til sparepærer. Sparepærer på 5, 7, 11, 15, og 20 W tilsvarer glødelamper på henholdsvis 25, 40, 60, 75 og 100 W, og de varer dessuten lenger, 8.000-15.000 timer mot 1.000-2.500 timer for glødelamper. Det kan monteres fotocelle på utebelysningen slik at det automatisk går av/på etter dagslyset/mørket. Eller det kan monteres bevegelsessensor slik at lyset kun går på ved bevegelse og slås av automatisk etter forhåndsinnstilt tid. For snøsmelteanlegg som kun er manuelt styrt av/på eller ift. lufttemperatur kan det installeres automatikk slik at snøsmelteanlegget både er temperatur- og nedbørsstyrt dvs. når det registreres nedbør og kulde samtidig.

Bygningsmessige tiltak

Tiltak 11: Etterisolering av yttervegg

Yttervegg etterisoleres. Metode avhenger av dagens løsning. For å sjekke vindtetting av yttervegg anbefales termografering og tetthetsprøving.

Tiltak 12: Isolering av innervegg mot uoppvarmet rom

Innervegg mot uoppvarmet rom i boligen isoleres.

Tiltak 13: Randsoneisolering av etasjeskillere

Kald trekk i randsonen av trebjelkelag kan utbedres ved å isolere bjelkelaget i randsonen. Utvendig kan man forsøke å tette vindsperra nederst på utsiden av veggen.

Tiltak 14: Montering tetningslister

Luftlekkasjer mellom karm og ramme på vinduer og mellom karm og dørblad kan reduseres ved montering av tetningslister. Lister i silikon- eller EPDM-gummi gir beste resultat.

Tiltak 15: Termografering og tetthetsprøving

Bygningens lufttetthet kan måles ved hjelp av metode for tetthetsmåling av hele eller deler av bygget. Termografering kan også benyttes for å kartlegge varmetap og lekkasjepunkter. Metodene krever spesialutstyr og spesialkompetanse og må utføres av fagfolk.

Tiltak på sanitæranlegg

Tiltak 16: Isolere varmtvannsrør

Uisolerte varmtvannsrør isoleres for å redusere varmetapet.

Tiltak utendørs

Tiltak 17: Termostat- og nedbørsstyring av snøsmelteanlegg

Snøsmelteanlegget er kun manuelt styrt, eller styres kun etter lufttemperatur. Det installeres automatikk slik at snøsmelteanlegget både er temperatur- og nedbørsstyrt. Det kan være i form av en temperatur- og snøføler i bakken, med temperatur- og fuktføler i luften. Snøsmelteanlegget aktiveres kun ved behov dvs. når det registreres nedbør og kulde samtidig.

Tiltak 18: Skifte til sparepærer på utebelysning

Sparepærer på 5, 7, 11, 15, og 20 W tilsvarer glødelamper på henholdsvis 25, 40, 60, 75 og 100 W. Sparepærer gir like mye lys som vanlige glødelamper, men bruker bare rundt 20% av energien. De varer dessuten lenger, 8.000-15.000 timer mot 1.000 - 2.500 timer for glødelamper.

Tiltak 19: Montere automatikk på utebelysning

Det kan monteres fotocelle på utebelysningen slik at det automatisk går av/på etter dagslyset/mørket. Eller det kan monteres bevegelsessensor slik at lyset kun går på ved bevegelse og slås av automatisk etter forhåndsinnstilt tid.

Tiltak 20: Montere urbryter på motorvarmer

Det monteres urbryter (koblingsur) på motorvarmeren slik at den ikke står på mer enn nødvendig.

Tiltak på elektriske anlegg**Tiltak 21: Temperatur- og tidsstyring av panelovner**

Evt. eldre elektriske varmeovner uten termostat skiftes ut med nye termostatregulerte ovner med tidsstyring, eller det ettermonteres termostat / spareplugg på eksisterende ovn. Dersom mange ovner skiftes ut bør det vurderes et system hvor temperatur og tidsinnstillinger i ulike rom i boligen styres fra en sentral enhet.

Tiltak 22: Temperatur- og tidsstyring av elektrisk gulvvarme / takvarme

For evt. eldre gulvvarme/takvarme uten termostat monteres ny styringsenhet med kombinert termostat og tidsstyring. Dersom mange slike styringsenheter og/eller panelovner skiftes ut bør det vurderes et system hvor temperatur og tidsinnstillinger i ulike rom i boligen styres fra en sentral enhet.

**Om grunnlaget for energimerket**

Enova er ansvarlig for energimerkeordningen. Energimerket beregnes på grunnlag av oppgitte opplysninger om boligen. For informasjon som ikke er oppgitt, brukes typiske standardverdier for den aktuelle bygningstypen fra tidsperioden den ble bygd i. Beregningsmetodene for energikarakteren baserer seg på NS 3031.

<https://www.enova.no/energimerking>

**Spørsmål om energiattesten**

Spørsmål om energiattesten, energimerkeordningen eller gjennomføring av energieffektivisering og tilskuddsordninger kan rettes til Enova Svarer.

For ytterligere råd og veiledning om effektiv energibruk se våre nettsider.

<https://www.enova.no>

ORDENSREGLER FOR BORETTSLAGET

Ordensreglene pålegger ikke bare plikter, men skaper snarere tvert om rettigheter. Ordensreglene skal være et vern for den gode beboer og sikre ro og gode forhold i hele boligområdet. Derved fremmes det enkelte hjemms hygge og velvære.

Hver enkelt beboer må derfor i egen interesse gå inn for å overholde reglene og være med på å skape den respekt for ordensreglene som er nødvendig for at boligområdet skal bli det trivelige sted slik vi gjerne ønsker.

Hovedsynspunktet må være at ingen bolig nyttes slik at andre beboere sjeneres.

Alminnelige ordensregler.

Boligen med tilhørende rom må brukes med aktsomhet. Beboerne er erstatningspliktige for skader som oppstår gjennom uaktsomhet. Det er viktig å følge de bruksanvisninger som er gitt.

Meld fra til styret eller tillitsvalgt umiddelbart om vesentlige skader som oppdages / oppstår i boligen. Det påhviler beboerne å sørge for vanlig renhold innenfor eiendomsgrensene etter de retningslinjer styret har vedtatt. Papir og annet avfall må ikke få ødelegge et ellers godt inntrykk.

Fellesantenne for radio og TV er montert, og det må kun brukes de dertil egnede spesialledninger. Oppsetting av ekstra antenner må godkjennes av borettslagets styre.

Utendørs tørking av tøy samt støvende arbeid må ikke skje på søn- og helligdager eller 1. og 17. mai. Vis hensyn til naboene.

Bilvasking må eventuelt skje på anvist sted.

Plener og beplantning.

Påse at det ikke blir tråkket for meget på plenene i vår- og høstbløyta, da grasrøttene lett tar skade av det. Vær med å pass på at busker, trær og beplantning ikke blir ødelagt ved barns lek. Sykling på plener og lekeplasser er ikke tillatt.

Fotballsparking.

Fotballsparking skal ikke skje på plener men kun foregå på kvartalets fotballøkke. Det henstilles til den enkelte beboer å være behjelpelig med at dette påbud overholdes.

Husdyrhold.

Det er tillatt å holde hund og katt. Tillatelse gis av styret etter skriftlig søknad under forutsetning av at andelseier underskriver erklæring med regler for dyreholdet.

Ro i boligene.

I tiden kl. 23.00 - 06.00 skal det være ro i boligene. I dette tidsrom er sang, høyrøstet tale, bruk av musikkinstrumenter og vaskemaskiner ikke tillatt. Rørsus på grunn av vanntapping bør såvidt mulig unngås i dette tidsrom.

Musikkøvelse er ikke tillatt etter kl. 20.00 og på søn- og helligdager.
Musikkundervisning tillates bare etter godkjenning fra borettslagets styre.
Forutsetningen må være at andre beboere ikke sjeneres.

Utstyr, skilt m.v.

Oppsetting av flaggstenger, skilt, markiser m.v. krever skriftlig godkjenning av borettslagets styre.

Parkering.

Overhold parkerings- og trafikkbestemmelsene i borettslaget. Benytt parkeringsplassene. Kjør sakte og med omtanke innenfor borettslagets område.

Særlig for blokkbebyggelse.

Sykler, ski, barnevogner o.l. må ikke settes i felles trapperom og ganger. Utenfor må sykler m.v. parkeres slik at de ikke sjenerer andre.

Det er ikke tillatt å riste tepper eller sengetøy fra balkonger eller vinduer.

Det tilligger beboerne å holde felles trapper, boder, heiser o.l. rene. Beboerne vasker trappene til underliggende etasje etter tur eller i. h. t. oppsatt vaskeliste eller annen overenskomst.

Ristene (slukene) på balkongene må til enhver tid holdes rene for skitt slik at overvann ikke trenger inn i boligen. Oppståtte skader av slik forsømmelse kan medføre økonomisk ansvar.

REGLER FOR HUSDYRHOLD**Erklæring**

Undertegnede, som har tillatelse til å holde hund / katt i borettslaget, forplikter seg herved til å overholde følgende regler:

Hunder skal føres i bånd innenfor området. Det forutsettes at enhver hunde / katte-eier er kjent med politivedtektene angående husdyrhold og straffebestemmelsene som gjelder for å holde husdyr.

Jeg erklærer meg ansvarlig og erstatningspliktig for enhver skade som min hund / katt måtte påføre person eller stiftelsens eiendom, f. eks. skraper på dører og karmer, skader på blomster, planter, grøntanlegg m.v.

Jeg forplikter meg til straks å fjerne ekskrementer som mitt husdyr måtte etterlate seg på trapper, veier, plener o.l.

Dersom det kommer berettigede klager over at mitt husdyrhold sjenerer naboer med lukt, bråk eller på annen måte, forplikter jeg meg til å fjerne husdyret, hvis ikke en minnelig ordning med klageren kan oppnås. I tvilstilfeller avgjør styret etter forhandling med partene hvorvidt en klage er berettiget.

Denne erklæring betraktes som en del av leiekontrakten vedrørende leiligheten, og brudd på erklæringen blir å betrakte som vesentlig misligholdelse av leiekontrakten. Forøvrig erklærer jeg meg villig til å godta de endringer i bestemmelsene som styret fatter og til enhver tid finner det nødvendig å foreta.

Stavanger, den _____

Leietaker _____

Husdyr _____

Adresse _____

Vedtekter

for B/L Årrestadstykket VI , org nr 932 297 450 , tilknyttet Bate Boligbyggelag

vedtatt på generalforsamling den 26. april 2005, sist endret 21. april 2015.

1. Innledende bestemmelser

1-1 Formål

Borettslaget er et samvirkeforetak som har til formål å gi andelseierne bruksrett til egen bolig i lagets eiendom (boret) og å drive virksomhet som står i sammenheng med denne.

1-2 Forretningskontor, forretningsførsel og tilknytningsforhold

(1) Borettslaget ligger i Stavanger kommune og har forretningskontor i Stavanger kommune.

(2) Borettslaget er tilknyttet Bate Boligbyggelag som er forretningsfører.

2. Andeler og andelseiere

2-1 Andeler og andelseiere

(1) Andelene skal være på kroner 100.

(2) Bare andelseiere i boligbyggelaget og bare fysiske personer (enkeltpersoner) kan være andelseiere i borettslaget. Ingen fysiske personer kan eie mer enn en andel.

(3) Uansett kan staten, en fylkeskommune eller en kommune til sammen eie inntil ti prosent av andelene i borettslaget i samsvar med borettslagslovens § 4-2 (1). Det samme gjelder selskap som har til formål å skaffe boliger og som blir ledet og kontrollert av stat, fylkeskommune eller kommune, stiftelse som har til formål å skaffe boliger og som er opprettet av staten, en fylkeskommune eller kommune og selskap, stiftelse eller andre som har inngått samarbeidsavtale med stat, fylkeskommune eller kommune om å skaffe boliger til vanskeligstilte.

(4) Andelseierne skal få utlevert et eksemplar av borettslagets vedtekter og ordensregler.

2-2 Sameie i andel

(1) Bare personer som bor eller skal bo i boligen kan bli sameier i andel.

(2) Dersom flere eier en andel sammen, skal det regnes som bruksoverlating hvis en eller flere av sameierne ikke bor i boligen, jf vedtektenes punkt 4-2.

2-3 Overføring av andel og godkjenning av ny andelseier

(1) En andelseier har rett til å overdra sin andel, men erververen må godkjennes av borettslaget for at ervervet skal bli gyldig overfor borettslaget.

(2) Borettslaget kan nekte godkjenning når det er saklig grunn til det og skal nekte godkjenning dersom ervervet vil være i strid med punkt 2 i vedtektene.

1

(3) Nekter borettslaget å godkjenne erververen som andelseier, må melding om dette komme fram til erververen senest 20 dager etter at søknaden om godkjenning kom fram til borettslaget. I motsatt fall skal godkjenning regnes som gitt.

(4) Erververen har ikke rett til å bruke boligen før godkjenning er gitt eller det er rettskraftig avgjort at erververen har rett til å erverve andelen.

(5) Den forrige andelseieren er solidarisk ansvarlig med en eller flere nye erververe for betaling av felleskostnader til ny andelseier er godkjent, eller det er rettskraftig avgjort at en ny andelseier har rett til å erverve andelen.

3. Forkjøpsrett

3-1 Hovedregel for forkjøpsrett

(1) Dersom andel skifter eier, har andelseierne i borettslaget og dernest de øvrige andelseierne i boligbyggelaget forkjøpsrett.

(2) Forkjøpsretten kan ikke gjøres gjeldende når andelen overdras til ektefelle, til andelseierens eller ektefellens slektning i rett opp- eller nedstigende linje, til fosterbarn som faktisk står i samme stilling som livsarving, til søsken eller noen annen som i de to siste årene har hørt til samme husstand som den tidligere eieren. Forkjøpsretten kan heller ikke gjøres gjeldende når andelen overføres på skifte etter separasjon eller skilsmisse, eller når et husstandsmedlem overtar andelen etter bestemmelsene i husstandsfellesskapslovens § 3.

(3) Styret i borettslaget skal sørge for at de som er nevnt i første ledd får anledning til å gjøre forkjøpsretten gjeldende og på deres vegne gjøre retten gjeldende innen fristen nevnt i vedtektenes punkt 3-2, jf borettslagslovens § 4-15 første ledd.

3-2 Frister for å gjøre forkjøpsrett gjeldende

Fristen for å gjøre forkjøpsretten gjeldende er 20 dager fra borettslaget mottok melding om at andelen har skiftet eier, med opplysning om pris og andre vilkår. Fristen er fem hverdager dersom borettslaget har mottatt skriftlig forhåndsvarsel om at andelen kan skifte eier, og varselet har kommet fram til laget minst femten dager, men ikke mer enn tre måneder, før meldingen om at andelen har skiftet eier.

3-3 Nærmere om forkjøpsretten

(1) Ansiennitet i borettslaget regnes fra dato for overtakelse av andelen. Står flere andelseiere i borettslaget med lik ansiennitet, går den med lengst ansiennitet i boligbyggelaget foran.

(2) Dersom ingen andelseiere i borettslaget melder seg utpeker boligbyggelaget hvilken andelseier i boligbyggelaget som skal få overta andelen.

(3) Andelseier som vil overta ny andel, må overdra sin andel i laget til en ny andelseier. Dette gjelder selv om andelen tilhører flere.

(4) Forkjøpsretten skal kunngjøres i en avis som er vanlig lest på stedet, på boligbyggelagets nettsider, ved oppslag i borettslaget eller på annen egnet måte.

4. Boret og bruksoverlating

4-1 Boretten

(1) Hver andel gir enerett til å bruke en bolig i borettslaget og rett til å nytte fellesarealer til det de er beregnet eller vanlig brukt til, og til annet som er i samsvar med tiden og forholdene.

2

(2) Andelseieren kan ikke benytte boligen til annet enn boligformål uten styrets samtykke.

(3) Andelseieren skal behandle boligen, andre rom og annet areal med tilbørlig aktsomhet. Bruken av boligen og fellesarealene må ikke på en urimelig eller unødvendig måte være til skade eller ulempe for andre andelseiere.

(4) En andelseier kan med styrets godkjenning gjennomføre tiltak på eiendommen som er nødvendige på grunn av funksjonshemming hos en bruker av boligen. Godkjenning kan ikke nektes uten saklig grunn.

(5) Styret kan fastsette vanlige ordensregler for eiendommen. Selv om det er vedtatt forbud mot dyrehold, kan styret samtykke i at brukeren av boligen holder dyr dersom gode grunner taler for det, og dyreholdet ikke er til ulempe for de andre brukerne av eiendommen.

4-2 Bruksoverlating

(1) Andelseieren kan ikke uten samtykke fra styret overlate bruken av boligen til andre.

(2) Med styrets godkjenning kan andelseierne overlate bruken av hele boligen dersom:

- andelseieren selv eller andelseierens ektefelle eller slektning i rett opp- eller nedstigende linje eller fosterbarn av andelseieren eller ektefellen, har bodd i boligen i minst ett av de siste to årene. Andelseierne kan i slike tilfeller overlate bruken av hele boligen for opp til tre år
 - andelseieren er en juridisk person
 - andelseieren skal være midlertidig borte som følge av arbeid, utdanning, militærtjeneste, sykdom eller andre tungtveiende grunner
 - et medlem av brukerhusstanden er andelseierens ektefelle eller slektning i rett opp- eller nedstigende linje eller fosterbarn av andelseieren eller ektefellen
 - det gjelder bruksrett til noen som har krav på det etter ekteskapslovens § 68 eller husstandsfellesskapslovens § 3 andre ledd.
- Godkjenning kan bare nektes dersom brukeren forhold gir saklig grunn til det. Godkjenning kan nektes dersom brukeren ikke kunne blitt andelseier. Har laget ikke sendt svar på skriftlig søknad om godkjenning av bruker innen en måned etter at søknaden har kommet fram til laget, skal brukeren regnes som godkjent.

(3) Andelseier som bor i boligen selv, kan overlate bruken av deler av den til andre uten godkjenning.

(4) Overlating av bruken reduserer ikke andelseierens plikter overfor borettslaget.

5. Vedlikehold

5-1 Andelseiernes vedlikeholdsplikt

(1) Den enkelte andelseier skal holde boligen, og andre rom og annet areal som hører boligen til, i forsvarlig stand og vedlikeholde slikt som vinduer, rør, sikringsskap fra og med første hovedsikring/-inntakssikring, ledninger med tilbehør, varmekabler, inventar, utstyr inklusive vannklosett, varmtvannsbereider og vask, apparater og innvendige flater. Våtrom må brukes og vedlikeholdes slik at lekkasjer unngås.

(2) Vedlikeholdet omfatter også nødvendige reparasjoner og utskifting av slikt som rør, sikringsskap fra og med første hovedsikring/inntakssikring, ledninger med tilbehør, varmekabler, inventar, utstyr inklusive slik som vannklosett, varmtvannsbereider og vasker, apparater, tapet, gulvbelegg, vegg-, gulv- og himlingsplater, skillevegger, listverk, skap, benker og innvendige dører med karmner.

3

(3) Andelseieren har også ansvaret for oppstaking og rensing av innvendig kloakkledning både til og fra egen vannlås/sluk og fram til borettslagets felles-/hovedledning. Andelseier skal også rense eventuelle sluk på verandaer, balkonger o l.

(4) Andelseieren skal holde boligen fri for insekter og skadedyr. Hvis det er usikkerhet om hvordan skaden er oppstått, utbedrer borettslaget skaden og har adgang til boligene for kontroll og utbedring.

(5) Vedlikeholdsplikten omfatter også utbedring av tilfeldig skade.

(6) Oppdager andelseieren skade i boligen som borettslaget er ansvarlig for å utbedre, plikter andelseieren straks å sende melding til borettslaget.

(7) Borettslaget og andre andelseiere kan kreve erstatning for tap som følger av at andelseieren ikke oppfyller pliktene sine, jf borettslagslovens §§ 5-13 og 5-15.

5-2 Borettslagets vedlikeholdsplikt

(1) Borettslaget skal holde bygninger og eiendommen for øvrig i forsvarlig stand så langt plikten ikke ligger på andelseierne. Skade på bolig eller inventar som tilhører laget, skal laget utbedre dersom skaden følger av mislighold fra en annen andelseier.

(2) Felles rør, ledninger, kanaler og andre felles installasjoner som går gjennom boligen, skal borettslaget holde ved like. Borettslaget har rett til å føre nye slike installasjoner gjennom boligen dersom det ikke er til vesentlig ulempe for andelseieren.

(3) Borettslagets vedlikeholdsplikt omfatter også utskifting av vinduer, herunder nødvendig utskifting av ruter, og ytterdører til boligen eller reparasjon eller utskifting av tak, bjelkelag, bærende veggkonstruksjoner, sluk, samt rør eller ledninger som er bygd inn i bærende konstruksjoner med unntak av varmekabler.

(4) Andelseieren skal gi adgang til boligen slik at borettslaget kan utføre sin vedlikeholdsplikt, herunder ettersyn, reparasjon eller utskifting. Ettersyn og utføring av arbeid skal gjennomføres slik at det ikke er til unødig ulempe for andelseieren eller annen bruker av boligen.

(5) Andelseier kan kreve erstatning for tap som følge av at borettslaget ikke oppfyller pliktene sine, jf borettslagslovens § 5-18.

6. Pålegg om salg og fravikelse

6-1 Mislighold

Andelseiers brudd på sine forpliktelser overfor borettslaget utgjør mislighold. Som mislighold regnes blant annet manglende betaling av felleskostnader, forsømt vedlikeholdsplikt, ulovlig bruk eller overlating av bruk og brudd på husordensregler.

6-2 Pålegg om salg

(1) Hvis en andelseier til tross for advarsel vesentlig misligholder sine plikter, kan borettslaget pålegge vedkommende å selge andelen, jf borettslagslovens § 5-22 første ledd. Advarsel skal gis skriftlig og opplyse om at vesentlig mislighold gir laget rett til å kreve andelen solgt.

6-3 Fravikelse

Medfører andelseierens eller brukeren oppførsel fare for ødeleggelse eller vesentlig forringelse av eiendommen, eller er andelseierens eller brukeren oppførsel til alvorlig plage eller sjenanse for eiendommenes øvrige andelseiere eller brukere, kan styret kreve fravikelse fra boligen etter tvangsfullbyrdslovens kapittel 13.

4

7. Felleskostnader og pantesikkerhet

7-1 Felleskostnader

(1) Felleskostnadene betales hver måned. Borettslaget kan endre felleskostnadene med en måneds skriftlig varsel.

(2) For felleskostnader som ikke blir betalt ved forfall, svarer andelseieren den til en hver tid gjeldende forsinkelsesrente etter lov av 17. desember 1976 nr 100.

7-2 Borettslagets pantesikkerhet

For krav på dekning av felleskostnader og andre krav fra lagsforholdet har laget panterett i andelen foran alle andre heftelser. Pantekravet er begrenset til en sum som svarer til to ganger folketrygdens grunnbeløp på tidspunktet da tvangsdekning besluttes gjennomført.

8. Styret og dets vedtak

8-1 Styret

(1) Borettslaget skal ha et styre som skal bestå av en styreleder og 2 andre medlemmer med 2 varamedlemmer.

(2) Funksjonstiden for styreleder og de andre medlemmene er to år. Varamedlemmer velges for ett år. Styremedlem og varamedlem kan gjenvelges.

(3) Styret skal velges av generalforsamlingen. Generalforsamlingen velger styreleder ved særskilt valg. Styret velger nestleder blant sine medlemmer.

8-2 Styrets oppgaver

(1) Styret skal lede virksomheten i samsvar med lov, vedtekter og generalforsamlingens vedtak. Styret kan ta alle avgjørelser som ikke i loven eller vedtektene er lagt til andre organer.

(2) Styreleder skal sørge for at styret holder møte så ofte som det trengs. Et styremedlem eller forretningsføreren kan kreve at styret sammenkalles.

(3) Styret skal føre protokoll over styresakene. Protokollen skal underskrives av de frammøtte styremedlemmene.

8-3 Styrets vedtak

(1) Styret er vedtaksført når mer enn halvparten av alle styremedlemmene er til stede. Vedtak kan treffes med mer enn halvparten av de avgitte stemmene. Står stemmene likt, gjør møtelederens stemme utslaget. De som stemmer for et vedtak som innebærer en endring, må likevel utgjøre minst en tredjedel av alle styremedlemmene.

(2) Styret kan ikke uten at generalforsamlingen har gitt samtykke med minst to tredjedels flertall, fatte vedtak om:

1. ombygging, påbygging eller andre endringer av bebyggelsen eller tomten som etter forholdene i laget går ut over vanlig forvaltning og vedlikehold,
2. å øke tallet på andeler eller å knytte andeler til boliger som tidligere har vært benyttet til utleie, jf borettslagslovens § 3-2 andre ledd,
3. salg eller kjøp av fast eiendom,
4. å ta opp lån som skal sikres med pant med prioritet foran innskuddene,
5. andre rettslige disposisjoner over fast eiendom som går ut over vanlig forvaltning,
6. andre tiltak som går ut over vanlig forvaltning, når tiltaket fører med seg økonomisk ansvar eller utlegg for laget på mer enn fem prosent av de årlige felleskostnadene.

8-4 Representasjon og fullmakt

To styremedlemmer i fellesskap representerer laget utad og tegner dets navn.

5

9. Generalforsamlingen

9-1 Myndighet

Den øverste myndighet i borettslaget utøves av generalforsamlingen.

9-2 Tidspunkt for generalforsamling

(1) Ordinær generalforsamling skal holdes hvert år innen utgangen av juni.

(2) Ekstraordinær generalforsamling holdes når styret finner det nødvendig, eller når revisor eller minst to andelseiere som til sammen har minst en tiendedel av stemmene, krever det og samtidig oppgir hvilke saker de ønsker behandlet.

9-3 Varsel om og innkalling til generalforsamling

(1) Forut for ordinær generalforsamling skal styret varsle andelseierne om dato for møtet og om frist for innlevering av saker som ønskes behandlet.

(2) Generalforsamlingen skal innkalles skriftlig av styret med et varsel som skal være på minst åtte og høyst tjue dager. Ekstraordinær generalforsamling kan om nødvendig kalles inn med kortere varsel som likevel skal være på minst tre dager. I begge tilfeller skal det gis skriftlig melding til boligbyggelaget.

(3) I innkallingen skal de sakene som skal behandles være bestemt angitt. Skal et forslag som etter borettslagsloven eller vedtektene må vedtas med minst to tredjedels flertall kunne behandles, må hovedinnholdet være angitt i innkallingen. Saker som en andelseier ønsker behandlet på ordinær generalforsamling skal nevnes i innkallingen når styret har mottatt krav om det etter vedtektenes punkt 9-3 (1).

9-4 Saker som skal behandles på ordinær generalforsamling

- Godkjenning av årsberetning fra styret
- Godkjenning av årsregnskap
- Valg av styremedlemmer og varamedlemmer
- Eventuelt valg av revisor
- Fastsetting av godtgjørelse til styret
- Andre saker som er nevnt i innkallingen

9-5 Møteledelse og protokoll

Generalforsamlingen skal ledes av styrelederen med mindre generalforsamlingen velger en annen møteleder. Møtelederen skal sørge for at det føres protokoll fra generalforsamlingen.

9-6 Stemmerett og fullmakt

Hver andelseier har en stemme på generalforsamlingen. Hver andelseier kan møte ved fullmektig på generalforsamlingen, men ingen kan være fullmektig for mer enn en andelseier. For en andel med flere eiere kan det bare avgis en stemme.

9-7 Vedtak på generalforsamlingen

(1) Foruten saker som nevnt i punkt 9-4 i vedtektene kan ikke generalforsamlingen fatte vedtak i andre saker enn de som er bestemt angitt i innkallingen.

(2) Med de unntak som følger av borettslagsloven eller vedtektene her fattes alle beslutninger av generalforsamlingen med mer enn halvparten av de avgitte stemmer. Ved valg kan generalforsamlingen på forhånd fastsette at den som får flest stemmer skal regnes som valgt.

(3) Stemmelikhet avgjøres ved loddtrekning.

10. Inhabilitet, taushetsplikt og mindretallsvern

10-1 Inhabilitet

(1) Et styremedlem må ikke delta i styrebehandlingen eller avgjørelsen av noe spørsmål der medlemmet selv eller nærstående har en framtreddende personlig eller økonomisk særinteresse.

6

(2) Ingen kan selv eller ved fullmektig eller som fullmektig delta i en avstemning på generalforsamlingen om avtale med seg selv eller nærstående eller om ansvar for seg selv eller nærstående i forhold til laget. Det samme gjelder avstemning om pålegg om salg eller krav om fravikelse etter borettslagslovens §§ 5-22 og 5-23.

10-2 Taushetsplikt

Tillitsvalgte, forretningsfører og ansatte i et borettslag har plikt til å bevare taushet overfor uvedkommende om det de i forbindelse med virksomheten i laget får vite om noens personlige forhold. Dette gjelder ikke dersom ingen berettiget interesse tilsier taushet.

10-3 Mindretallsvern

Generalforsamlingen, styret eller forretningsfører kan ikke treffe beslutning som er egnet til å gi visse andelseiere eller andre en urimelig fordel til skade for andre andelseiere eller laget.

11. Vedtektsendringer og forholdet til borettslovene

11-1 Vedtektsendringer

(1) Endringer i borettslagets vedtekter kan bare besluttes av generalforsamlingen med minst to tredjedeler av de avgitte stemmer.

(2) Følgende endringer av vedtektene kan ikke skje uten samtykke fra boligbyggelaget, jf borettslagslovens § 7-12:

- vilkår for å være andelseier i borettslaget
- bestemmelse om forkjøpsrett til andel i borettslaget
- denne bestemmelse om godkjenning av vedtektsendringer

11-2 Forholdet til borettslovene

For så vidt ikke annet følger av vedtektene gjelder reglene i lov om borettslag av 06.06.2003 nr 39. jf lov om boligbyggelag av samme dato.

Innkalling til generalforsamling

Styret innkaller til ordinær generalforsamling i Borettslaget Årrestadstykket VI.

Innkallingen inneholder borettslagets årsregnskap for 2024, og informasjon om de sakene som skal behandles på generalforsamlingen.

Styret ber om at du leser nøye igjennom heftet og viser din interesse for borettslaget ved å møte opp på generalforsamlingen. Dette er en god anledning til å delta i diskusjonen og velge det styret som skal forvalte ditt bomiljø det kommende året.

Hvem kan delta på generalforsamlingen?

Alle andelseiere har rett til å delta på generalforsamlingen med forslags-, tale-, og stemmerett. For boligene har også andelseierens ektefelle, samboer eller et annet medlem av andelseierens husstand rett til å være tilstede og til å uttale seg.

Det kan avgis kun én stemme pr. andel.

Du har rett til å møte ved fullmektig. Ingen kan stille med mer enn én fullmakt.

Tirsdag 25.03.2025, kl. 18:00

Esbjerggata 4

Saksliste

1 Konstituering

- 1.1 Valg av møteleder og sekretær
- 1.2 Valg av 1 eier til å undertegne protokollen sammen med møteleder
- 1.3 Registrering av møtedeltakere
- 1.4 Godkjenning av innkalling og saksliste

2 Årsregnskapet for 2024

3 Orienteringssak: Informasjon fra styret

4 Godtgjørelse til styret

5 Valg

- 5.1 Valg av leder for 2 år
- 5.2 Valg av 1 styremedlem for 2 år
- 5.3 Valg av 2 varamedlemmer for 1 år
- 5.4 Valg av valgkomité
- 5.5 Valg av delegert/delegerte til Bate sin generalforsamling
- 5.6 Orienteringssak: Etter dette består styret av

Styret
Borettslaget Årrestadstykket VI

2. Årsregnskapet for 2024

Forslag til vedtak: Årsregnskapet vedtas som borettslagets regnskap for 2024. De disponible midlene overføres til neste år.

3. Orienteringssak: Informasjon fra styret

Forslag til vedtak: Tas til orientering.

4. Godtgjørelse til styret

Forslag til vedtak: Godtgjørelse til styret fastsettes til kr 22 900. Styret foretar selv den interne fordelingen.

5. Valg**5.1 Valg av leder for 2 år**

Forslag til vedtak: Styrets leder sitter et år til.

5.2 Valg av 1 styremedlem for 2 år

Forslag til vedtak: Ole Frøyland Esbjerggata 22 har vist interesse for å bli styremedlem.

5.3 Valg av 2 varamedlemmer for 1 år

Forslag til vedtak: Jorunn Gjerde Esbjerggata 8
Kathrine Akre Esbjerggata 10

5.4 Valg av valgkomité**5.5 Valg av delegert/delegerte til Bate sin generalforsamling**

19 Borettslaget Arrestadstykket VI

	Note	Regnskap 2024	Regnskap 2023	Budsjett 2025
Inntekter				
Innbetalt felleskostnader		816 336	816 336	870 532
Tillegg felleskostnader		44 040	43 200	43 380
Sum inntekter		860 376	859 536	913 912
Kostnader				
Styrehonorar, lønn etc.	1	22 820	22 820	24 720
Avskrivninger	5	27 169	27 169	0
Forretningsførerhonorar		24 996	36 264	38 436
Tilleggstjenester forretningsfører		251	1 875	1 875
Revisjonshonorar	2	8 603	7 920	6 600
Drift og vedlikehold	3	106 752	39 491	68 671
TV og/eller internett		12 816	77 496	15 000
Forsikringer		60 958	58 570	61 720
Kommunale avgifter		180 847	174 942	206 400
Kontingent Boligbyggelag		3 600	3 600	3 600
Administrasjonskostnader		31 412	4 898	6 000
Sum kostnader		480 223	455 045	433 022
Driftsresultat		380 153	404 491	480 890
Finansielle poster				
Renteinntekter		16 666	11 628	9 900
Rentekostnader		311 574	261 322	339 959
Netto finanskostnader		294 908	249 694	330 059
Resultat	4	85 245	154 797	150 831

Arsregnskap

19 Borettslaget Arrestadstykket VI

	Note	Regnskap 2024	Regnskap 2023
EIENDELER			
Anleggsmidler			
Tomter	5	24 000	24 000
Bygninger	5	1 218 681	1 245 850
Andre fellesanlegg	5	271 688	271 688
Finansielle anleggsmidler			
Sum anleggsmidler		1 514 369	1 541 538
Omløpsmidler			
Fordringer			
Forskuddsbetalte kostnader		74 863	60 092
Andre fordringer		7 278	0
Bankinnskudd og kontanter			
Innstående på driftskonto		413 316	428 340
Sum omløpsmidler		495 457	488 432
SUM EIENDELER		2 009 826	2 029 970

Balanse 2024

19 Borettslaget Arrestadstykket VI

	Note	Regnskap 2024	Regnskap 2023
EGENKAPITAL OG GJELD			
Egenkapital			
Innskutt andelskapital		1 200	1 200
Opptjent egenkapital		-3 465 456	-3 550 701
Sum egenkapital	6	-3 464 256	-3 549 501
Gjeld			
Avsetninger og forpliktelser			
Langsiktig gjeld			
Pant- og gjeldsbrev lån	7	5 341 214	5 466 164
Borettsinnskudd		42 000	42 000
Sum langsiktig gjeld		5 383 214	5 508 164
Kortsiktig gjeld			
Forskuddsbetalt felleskostnader		7 278	0
Leverandørgjeld		70 233	68 012
Påløpne renter		3 357	3 295
Annen kortsiktig gjeld		10 000	0
Sum kortsiktig gjeld		90 868	71 307
Sum gjeld		5 474 082	5 579 471
SUM EGENKAPITAL OG GJELD		2 009 826	2 029 970

Stavanger 31.12.24
Bate boligbyggelag

Sted: _____, dato: _____

Nanna Maria Juliusdottir
Styreleder

Kent Ørjan Wiig
Styremedlem

Lars Hagen
Styremedlem

Balanse 2024

Noter 19 Borettslaget Arrestadstykket VI

Note 0 - Regnskapsprinsipper

Årsregnskapet er satt opp i samsvar med regnskapslovens bestemmelser og god regnskapsskikk samt forskrift om årsregnskap og årsberetning for borettslag.

Klassifisering og vurdering av balanseposter
Omløpsmidler og kortsiktig gjeld omfatter poster som forfaller til betaling innen ett år etter balansedagen. Øvrige poster er klassifisert som anleggsmidler eller langsiktig gjeld. Omløpsmidler vurderes til laveste av anskaffelseskost og virkelig verdi. Kortsiktig gjeld balanseføres til nominelt beløp på etableringstidspunktet. Frivillig avsetning til vedlikehold klassifiseres som egenkapital. Avsetning for påløpt vedlikehold klassifiseres som gjeld.

Fordringer

Restanser og andre fordringer er oppført i balansen til pålydende etter fradrag for avsetning for forventet tap. Avsetning for tap gjøres på grunnlag av individuelle vurderinger av de enkelte fordringene.

Anleggsmidler

Anleggsmidler vurderes til anskaffelseskost, men nedskrives til virkelig verdi dersom verdifallet ikke forventes å være forbigående. Anskaffelser av varige driftsmidler med vesentlig verdi avskrives over driftsmidlets levetid. Vedlikehold av driftsmidler kostnadsføres løpende under driftskostnader, mens påkostninger eller forbedringer tillegges driftsmidlets kostpris og avskrives i takt med driftsmidlet.

Bygninger

Avskrivningssatsen for bygninger er satt til null. Dersom det ikke er gjennomført faktisk vedlikehold som oppveier verdiforringelse på bygningene, skal det regnskapsføres en tilsvarende avsetning for borettslaget. Slik avsetning vil da være balanseført som vedlikeholdsavsetning under avsetning for forpliktelser.

Inntekter

Inntekter ført i regnskapet følger opptjeningsprinsippet.

Disponible midler.

Disponible midler vises i særskilt note. Med disponible midler menes omløpsmidler fratrukket kortsiktig gjeld.

Oppstillingen over disponible midler følger følgende oppstillingsplan:

- Disponible midler fra foregående årsregnskap.
- Endring i disponible midler
- Disponible midler årets regnskap.

Note 1 - Styrehonorar, lønn etc.

	Regnskap 2024	Regnskap 2023
Styrehonorar	20 000	20 000
Arbeidsgiveravgift	2 820	2 820
Sum personalkostnader	22 820	22 820

Boligselskapet har ingen ansatte og dermed ingen pensjonsforpliktelser.

Note 2 - Revisjonshonorar

Revisjonshonoraret er i sin helhet knyttet til revisjon.

Noter 19 Borettslaget Arrestadstykket VI

Noter 19 Borettslaget Årrestadstykket VI

Note 3 - Drift og vedlikehold

	Regnskap 2024	Regnskap 2023
6500 Verktøy	16 491	0
6600 Reparasjon og vedlikehold bygninger	44 683	11 584
6630 Reparasjon og vedlikehold uteområde	15 275	679
6690 Reparasjon og vedlikehold annet	10 283	9 445
6780 Løpende drifts- og serviceavtaler	20 020	17 783
Sum	106 752	39 491

Note 4 - Disponible midler

	Regnskap 2024	Regnskap 2023
DISPONIBLE MIDLER		
Resultat	85 245	154 797
Avdrag på lån	-124 950	-133 673
Tilbakeføring av avskrivning	27 169	27 169
Endring disponible midler	-12 536	48 292
Omløpsmidler	495 457	488 432
Kortsiktig gjeld	90 868	71 307
Disponible midler	404 589	417 125

Noter 19 Borettslaget Årrestadstykket VI

Noter 19 Borettslaget Årrestadstykket VI

Disponible midler pr. avdeling

	Felles	Avd. A - 219	Avd. B - 220	Avd. C - 221
Disponible midler 01.01	417 125	128 079	168 417	120 628
Resultat	85 245	24 630	21 366	39 248
Avdrag på lån	-124 950	-42 989	-33 792	-48 169
Tilbakeføring av avskrivning	27 169		27 169	
Endring disponible midler	-12 536	-18 359	14 743	-8 921
Disponible midler 31.12	404 589	109 720	183 160	111 707

Note 5 - Varige driftsmidler

	Boder avd. B	Påkostninger	Bygninger	Tomter
Anskaffelseskost pr.01.01 :	271 688	336 701	1 106 122	24 000
Årets tilgang :	0	0	0	0
Årets avgang :	0	0	0	0
Anskaffelseskost pr.31.12:	271 688	336 701	1 106 122	24 000
Akkumulerte avskrivninger pr.31.12:	224 142	0	0	0
Akkumulerte nedskrivninger pr.31.12:	0	0	0	0
Bokført verdi pr.31.12:	47 546	336 701	1 106 122	24 000
Årets avskrivninger :	27 169	0	0	0
Anskaffelsesår :	2016	2016	1954	1954
Antatt levetid i år :	10			

Noter 19 Borettslaget Årrestadstykket VI

Noter 19 Borettslaget Arrestadstykket VI

Note 6 - Egenkapital

	Regnskap 31.12.24	Årets resultat	Regnskap 31.12.23
Andelskapital	1 200	0	1 200
Egenkapital	-3 465 456	85 245	-3 550 701
Sum Egenkapital	-3 464 256	85 245	-3 549 501

Negativ egenkapital fremkommer som følge av renoveringsprosjekt / vesentlig vedlikehold. Bygningmassen er oppført i 1953. Det gjennomførte vedlikeholdet anses å være tilstrekkelig for å oppveie verdiforingelse av bygningmassen. Virkelig verdi på bygningmassen er høyere enn bokført verdi slik at reell egenkapital anses å være forsvarlig ut fra selskapets drift og risiko. Borettslaget har fokus på vedlikehold av bygningmassen og bevisst økonomi-styring for å sikre borettslagets videre drift. Det er derfor ikke usikkerhet om fortsatt drift.

Note 7 - Langsiktig gjeld

Kreditor:	DNB Boligkreditt AS	DNB Boligkreditt AS	DNB Boligkreditt AS
Formål:	Avd B - Esbjerggt. 18-24	Avd C - Esbjerggt. 2-8	Avd A - Esbjerggt. 10-16
Lånenummer:	12139922334	12139727612	12139727620
Lånetype:	Annuitet	Annuitet	Annuitet
Opptaksår:	2020	2020	2020
Rentesats:	5,75 %	5,75 %	5,75 %
Betingelser:	Ifølge terminvarsel	Ifølge terminvarsel	Ifølge terminvarsel
Beregnet innfridd:	30.03.2026	30.03.2050	30.03.2050
Opprinnelig lånebeløp:	200 000	3 461 000	3 031 000
Lånesaldo 01.01:	73 280	2 849 750	2 543 135
Avdrag i perioden:	33 792	48 169	42 989
Lånesaldo 31.12:	39 488	2 801 581	2 500 145
Saldo 5 år frem i tid:	0	2 514 786	2 244 208

PANTSTILLELSE

Av anleggets bokførte gjeld er kr 5 383 214 sikret ved pant. Eiendommen som er stillet som sikkerhet hadde pr 31.12.2024 en bokført verdi på kr 1 514 369. Virkelig verdi av pantsatt eiendom antas å være høyere enn balanseført verdi.

Noter 19 Borettslaget Arrestadstykket VI

Noter 19 Borettslaget Arrestadstykket VI

Avdelingsregnskap

	A	B	C	Totalt
Inntekter				
Innbetalt felleskostnader	292 896	203 328	320 112	816 336
Tillegg felleskostnader	14 280	17 400	12 360	44 040
Sum Inntekter	307 176	220 728	332 472	860 376
Kostnader				
Styrehonorar, lønn etc.	7 607	7 607	7 607	22 820
Avskrivninger	0	27 169	0	27 169
Forretningsførerhonorar	8 332	8 332	8 332	24 996
Tilleggstjenester forretningsfører	84	84	84	251
Revisjonshonorar	2 867	2 867	2 868	8 603
Drift og vedlikehold	36 895	45 254	24 604	106 752
TV og/eller internett	4 272	4 272	4 272	12 816
Forsikringer	20 319	20 319	20 320	60 958
Kommunale avgifter	57 885	59 782	63 180	180 847
Kontingent Bollbyggelag	1 200	1 200	1 200	3 600
Administrasjonskostnader	2 637	26 137	2 637	31 412
Sum kostnader	142 098	203 022	135 103	480 223
Driftsresultat	165 078	17 706	197 369	380 153
Finansielle poster				
Renteinntekter	4 737	7 393	4 535	16 666
Rentekostnader	145 185	3 733	162 656	311 574
Netto finanskostnader	140 448	-3 661	158 121	294 908
Resultat	24 630	21 366	39 248	85 245

Noter 19 Borettslaget Arrestadstykket VI

Resultat og balanse med noter for Borettslaget Årrestadstykket VI.

Dokumentet er signert elektronisk av:

For Borettslaget Årrestadstykket VI

Styreleder	Nanna Maria Juliusdottir (sign.)	10.03.2025
Styremedlem	Lars Hagen (sign.)	04.03.2025
Styremedlem	Kent Ørjan Wiig (sign.)	04.03.2025



KPMG AS
Forusparken 2
Postboks 57
4068 Stavanger

Telephone +47 45 40 40 63
Internet www.kpmg.no
Enterprise 935 174 627 MVA

Til generalforsamlingen i Borettslaget Årrestadstykket VI

Uavhengig revisors beretning

Konklusjon

Vi har revidert årsregnskapet for Borettslaget Årrestadstykket VI som består av balanse per 31. desember 2024, resultatregnskap for regnskapsåret avsluttet per denne datoen og noter til årsregnskapet, herunder et sammendrag av viktige regnskapsprinsipper.

Etter vår mening

- oppfyller årsregnskapet gjeldende lovkrav, og
- gir årsregnskapet et rettviseende bilde av borettslagets finansielle stilling per 31. desember 2024, og av dets resultater for regnskapsåret avsluttet per denne datoen i samsvar med regnskapslovens regler og god regnskapsskikk i Norge.

Grunnlag for konklusjonen

Vi har gjennomført revisjonen i samsvar med International Standards on Auditing (ISA-ene). Våre oppgaver og plikter i henhold til disse standardene er beskrevet nedenfor under *Revisors oppgaver og plikter ved revisjonen av årsregnskapet*. Vi er uavhengige av borettslaget i samsvar med kravene i relevante lover og forskrifter i Norge og International Code of Ethics for Professional Accountants (inkludert internasjonale uavhengighetsstandarder) utstedt av International Ethics Standards Board for Accountants (IESBA-reglene), og vi har overholdt våre øvrige etiske forpliktelser i samsvar med disse kravene. Innhentet revisjonsbevis er etter vår vurdering tilstrekkelig og hensiktsmessig som grunnlag for vår konklusjon.

Øvrig informasjon

Styret (ledelsen) er ansvarlige for øvrig informasjon som er publisert sammen med årsregnskapet. Øvrig informasjon omfatter budsjettall og oversikt over disponible midler pr avdeling under note 4 som er presentert sammen med årsregnskapet. Vår konklusjon om årsregnskapet ovenfor dekker ikke øvrig informasjon.

I forbindelse med revisjonen av årsregnskapet er det vår oppgave å lese øvrig informasjon. Formålet er å vurdere hvorvidt det foreligger vesentlig inkonsistens mellom den øvrige informasjonen og årsregnskapet og den kunnskap vi har opparbeidet oss under revisjonen av årsregnskapet, eller hvorvidt øvrig informasjon ellers fremstår som vesentlig feil. Vi har plikt til å rapportere dersom øvrig informasjon fremstår som vesentlig feil. Vi har ingenting å rapportere i så henseende.

Ledelsens ansvar for årsregnskapet

Ledelsen er ansvarlige for å utarbeide årsregnskapet og for at det gir et rettviseende bilde i samsvar med regnskapslovens regler og god regnskapsskikk i Norge. Ledelsen er også ansvarlig for slik intern kontroll som den finner nødvendig for å kunne utarbeide et årsregnskap som ikke inneholder vesentlig feilinformasjon, verken som følge av misligheter eller utilsiktede feil.

Ved utarbeidelsen av årsregnskapet må ledelsen ta standpunkt til borettslagets evne til fortsatt drift og opplyse om forhold av betydning for fortsatt drift. Forutsetningen om fortsatt drift skal legges til grunn

Offices in:
Oslo Elverum Mo i Rana Tromsø
Alta Finnsnes Molde Trondheim
Arendal Hamar Sandefjord Tynset
Bergen Haugesund Stavanger Usteinvik
Bodø Kjørvik Stord Ålesund
Drammen Kristiansand Strøme

© KPMG AS, a Norwegian limited liability company and a member firm of the KPMG global organization of independent member firms affiliated with KPMG International Limited, a private English company limited by guarantee. All rights reserved.
Statsautoriserede revisorer - medlemmer av Den norske Revisorforening



for årsregnskapet så lenge det ikke er sannsynlig at virksomheten vil bli avvirket.

Revisors oppgaver og plikter ved revisjonen av årsregnskapet

Vårt mål er å oppnå betryggende sikkerhet for at årsregnskapet som helhet ikke inneholder vesentlig feilinformasjon, verken som følge av misligheter eller utilsiktede feil, og å avgi en revisjonsberetning som inneholder vår konklusjon. Betryggende sikkerhet er en høy grad av sikkerhet, men ingen garanti for at en revisjon utført i samsvar med ISA-ene, alltid vil avdekke vesentlig feilinformasjon.

Feilinformasjon kan oppstå som følge av misligheter eller utilsiktede feil. Feilinformasjon er å anse som vesentlig dersom den enkeltvis eller samlet med rimelighet kan forventes å påvirke de økonomiske beslutningene som brukerne foretar på grunnlag av årsregnskapet.

Som del av en revisjon i samsvar med ISA-ene, utøver vi profesjonelt skjønn og utviser profesjonell skepsis gjennom hele revisjonen. I tillegg:

- identifiserer og vurderer vi risikoen for vesentlig feilinformasjon i årsregnskapet, enten det skyldes misligheter eller utilsiktede feil. Vi utformer og gjennomfører revisjons handlinger for å håndtere slike risikoen, og innhenter revisjonsbevis som er tilstrekkelig og hensiktsmessig som grunnlag for vår konklusjon. Risikoen for at vesentlig feilinformasjon som følge av misligheter ikke blir avdekket, er høyere enn for feilinformasjon som skyldes utilsiktede feil, siden misligheter kan innebære samarbeid, forfalskning, bevisste utelatelser, uriktige fremstillinger eller overstyring av intern kontroll.
- opparbeider vi oss en forståelse av intern kontroll som er relevant for revisjonen, for å utforme revisjons handlinger som er hensiktsmessige etter omstendighetene, men ikke for å gi uttrykk for en mening om effektiviteten av borettslagets interne kontroll.
- evaluerer vi om de anvendte regnskapsprinsippene er hensiktsmessige og om regnskapsestimatene og tilhørende noteopplysninger utarbeidet av ledelsen er rimelige.
- konkluderer vi på om ledelsens bruk av fortsatt drift-forutsetningen er hensiktsmessig, og, basert på innhentede revisjonsbevis, hvorvidt det foreligger vesentlig usikkerhet knyttet til hendelser eller forhold som kan skape tvil av betydning om borettslagets evne til fortsatt drift. Dersom vi konkluderer med at det eksisterer vesentlig usikkerhet, kreves det at vi i revisjonsberetningen henleder oppmerksomheten på tilleggsopplysningene i årsregnskapet, eller, dersom slike tilleggsopplysninger ikke er tilstrekkelige, at vi modifierer vår konklusjon. Våre konklusjoner er basert på revisjonsbevis innhentet frem til datoen for revisjonsberetningen. Etterfølgende hendelser eller forhold kan imidlertid medføre at borettslaget ikke kan fortsette driften.
- evaluerer vi den samlede presentasjonen, strukturen og innholdet i årsregnskapet, inkludert tilleggsopplysningene, og hvorvidt årsregnskapet gir uttrykk for de underliggende transaksjonene og hendelsene på en måte som gir et rettviseende bilde.

Vi kommuniserer med styret blant annet om det planlagte innholdet i og tidspunkt for revisjonsarbeidet og eventuelle vesentlige funn i revisjonen, herunder vesentlige svakheter i intern kontroll som vi avdekker gjennom revisjonen.

KPMG AS

Monica Rosnes
Statsautorisert revisor
(elektronisk signert)

PENNEO

Signaturene i dette dokumentet er juridisk bindende. Dokument signert med "Penneo™ - sikker digital signatur". De signerende parter sin identitet er registrert, og er listet nedenfor.

"Med min signatur bekrefter jeg alle datoer og innholdet i dette dokument."

Rosnes, Monica Roth

Statsautorisert revisor

På vegne av: KPMG AS

Serienummer: no_bankid:9578-5997-4-231508

IP: 80.232.xxx.xxx

2025-03-12 09:14:36 UTC



Penneo Dokumentnøkkel: LGLQP-VMZ1W-XXA6Y-FXBAN-3EKBY-5DWUWU

Penneo Dokumentnøkkel: LGLQP-VMZ1W-XXA6Y-FXBAN-3EKBY-5DWUWU

Dette dokumentet er signert digitalt via **Penneo.com**. De signerte dataene er validert ved hjelp av den matematiske hashverdien av det originale dokumentet. All kryptografisk bevisføring er innebygd i denne PDF-en for fremtidig validering.

Dette dokumentet er forseglet med et kvalifisert elektronisk segl ved bruk av et sertifikat og et tidsstempel fra en kvalifisert tillitsjenesteleverandør.

Slik kan du bekrefte at dokumentet er originalt

Når du åpner dokumentet i Adobe Reader, kan du se at det er sertifisert av **Penneo A/S**. Dette beviser at innholdet i dokumentet ikke har blitt endret siden tidspunktet for signeringen. Bevis for de individuelle signatørens digitale signaturer er vedlagt dokumentet.

Du kan bekrefte de kryptografiske bevisene ved hjelp av Penneos validator, <https://penneo.com/validator>, eller andre valideringsverktøy for digitale signaturer.

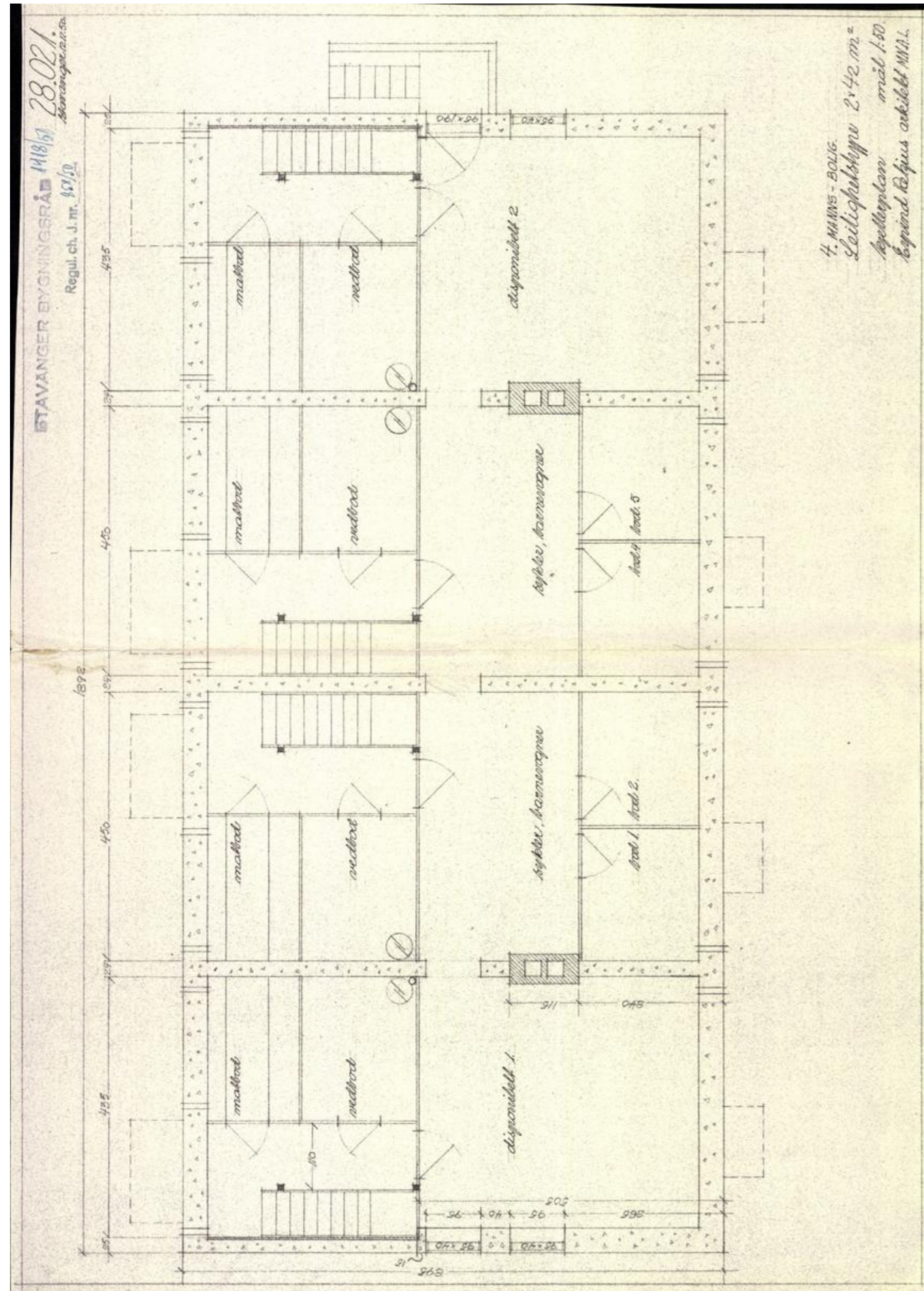

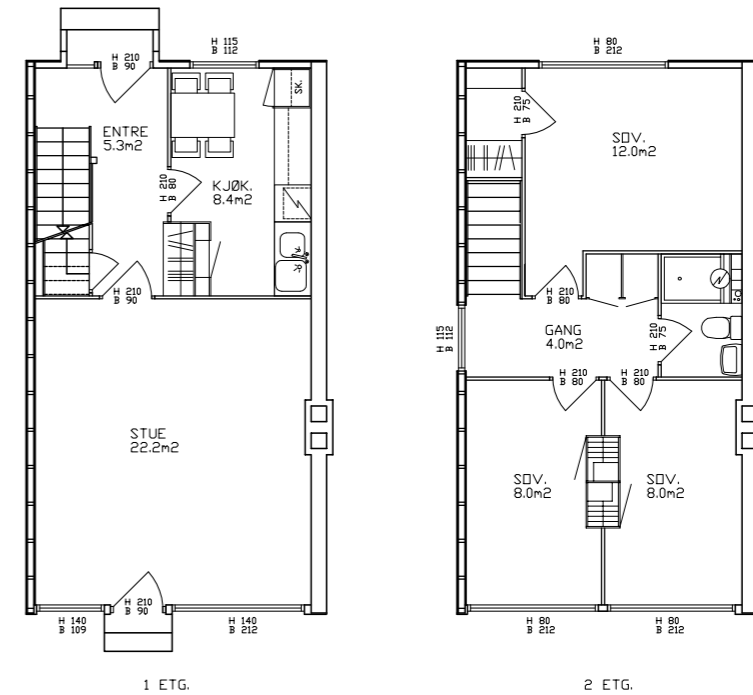

STAVANGER BOLIGBYGGELAG
B/L ÅRRETTSTYKKE VIB

LEILIGHETSTYPE: 4 roms

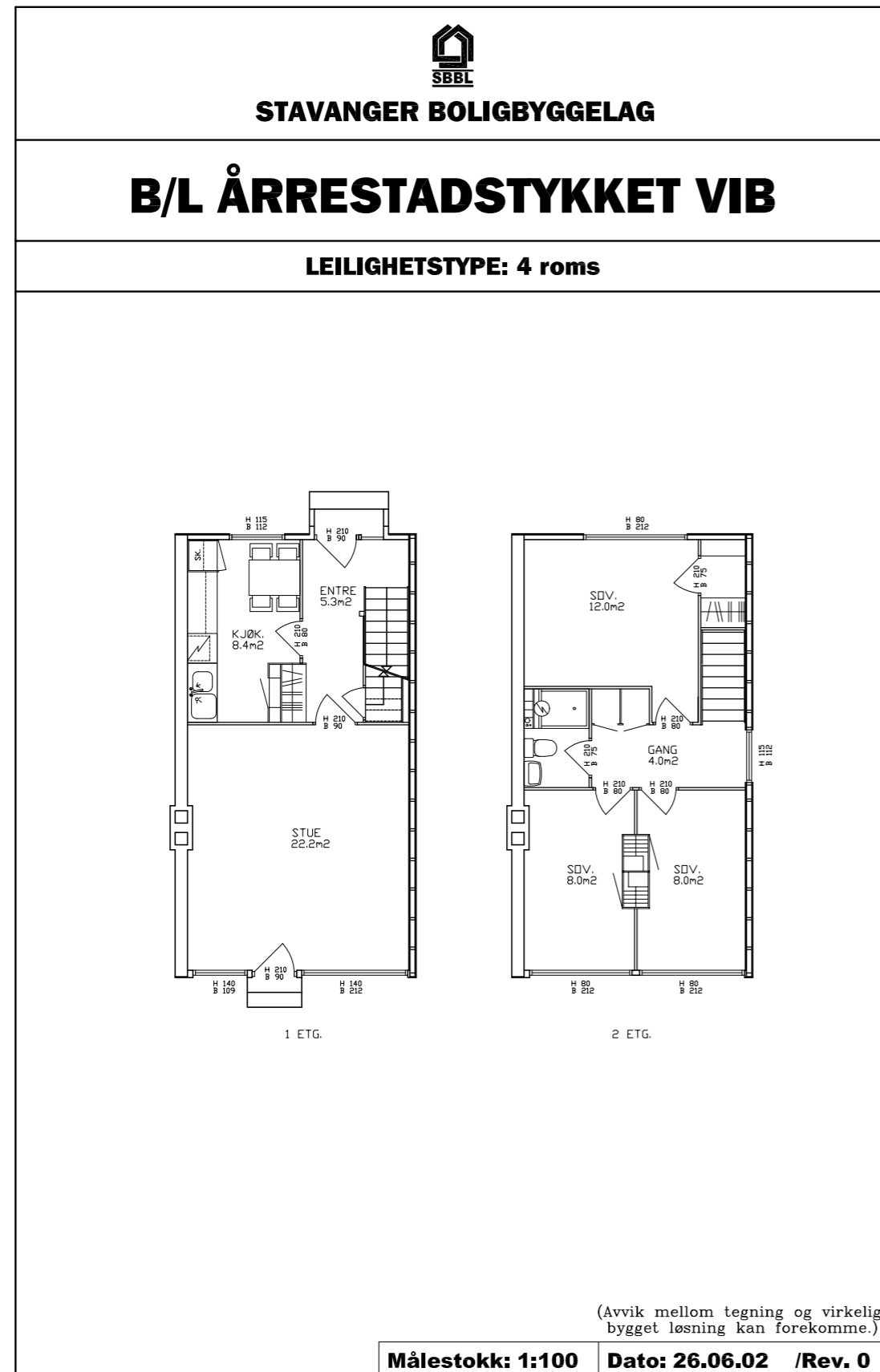

(Avvik mellom tegning og virkelig bygget løsning kan forekomme.)

Målestokk: 1:100 Dato: 26.06.02 /Rev. 0



Retningslinjer for Trehusbyen

Vedtatt som del av kommuneplanens arealdel i Stavanger kommunestyre 19.06.2023

«Trehusbyen» er et geografisk avgrenset område med sammenhengende trehusbebyggelse fra ulike tider av Stavangers historie, fra de eldste delene av sentrum til etterkrigsårenes rekkehus-områder. Innenfor området finnes murhus, uthus, verksteder, butikklokaler og annet som inngår i den sammenhengende kvartalsbebyggelsen. Retningslinjene gjelder for all småhusbebyggelse innenfor avgrensingen.

- a. Den kulturhistorisk verdifulle bebyggelsen skal søkes bevart og områdenes særpregede miljø skal sikres og videreutvikles.
- b. Kvartalsstruktur, gateløp, parker, hageareal, verdifulle trær og trær over 90cm stammeomkrets skal bevares.
- c. Det må søkes om tillatelse for byggearbeider som endrer bygningers utseende, også for endringer på taket. Med bakgrunn i vernehensynet vil flere tiltak regnes som vesentlige fasadeendringer enn ellers i kommunen, jf. pbl. §20-5 bokstav f.
- d. Som grunnlag for behandling skal det redegjøres for nødvendigheten av tiltakene. Det skal beskrives hvordan endringen forholder seg til bygningenes opprinnelige stiluttrykk og utseende. Forhold til nabobebyggelse skal framgå av situasjonsplan og fasadeoppriss.
- e. Originale bygningselementer som vinduer, dører, listverk, fasadekledning og taktekking, skal bare fornyes når disse ikke lenger tilfredsstiller rimelige tekniske krav, eller er så skadet at reparasjon er uaktuelt.
- f. Ved nødvendig fornyelse skal bygningselementer tilpasses husets opprinnelige byggestil og materialbruk. Det gjelder særlig vindustyper, ytterdører, listverk og annet fasadeutstyr, fasadekledning og takmateriale.
- g. Tilbygg skal tilpasses eksisterende bebyggelse og underordnes denne.
- h. Ny balkong, altan eller veranda kan tillates på hus hvor slike bygningselementer inngår som et naturlig stilhistorisk element, eller på plasseringer som ikke er synlige fra offentlig sted. Større uteplasser bør primært arrangeres på bakkeplan.
- i. Avkjørsler, murer, gjerder, portstolper, utendørsbelysning og utvendig belegg skal med hensyn til utforming og materialvalg være i tråd med opprinnelig eller dominerende formtradisjon i området.

VEDTEKT

FOR BYPLAN NR. 300 FOR OMRÅDET BEGRENSET AV RANDABERGVEIEN -
BYGRENSEN - CHR. BJELLANDSGATE

Stadfestet 16.12.1947 i medhold av § 27 i lov om bygningsvesenet av 22.feb. 1924.

1. Det regulerte område er på planen vist med reguleringsgrense. Innenfor denne begrensingslinje skal bebyggelsen plasseres i forhold til gater og plasser som vist på planen.
2. På arealet skal kun oppføres beboelseshus. Det tillates ikke anlagt bedrifter og opplag av den art som omhandles i bygningslovens § 63, pkt. 1. Heller ikke tillates andre industrielle anlegg.
3. Bebyggelsen skal anordnes som kjedehus eller rekkehuis i overensstemmelse med opptegnet bebyggelsesplan. Bygningers bredde skal ikke overskride 10 m. Bebyggelsens høyde skal være som for trehus bestemt.
4. Garasjer anordnes som fellesgarasjer i 1 etasjes høye bygninger plassert som vist på plan. Annen garasjebebyggelse kan ikke tillates uten etter byplanrådets særlige godkjenning, f.eks. i forbindelse med kjedehus.
5. Bygningenes tak utformes som sadeltak. Alle bygninger skal såvidt mulig ha samme takhelling og taktekkingsmateriale.
6. Innhegning mot gate (vei eller passasje) skal i samme gate utføres på en slik måte at det skapes et harmonisk hele. Naboer kan, med bygningsrådets samtykke, komme overens om helt eller delvis å sløyfe innhegning mellom sine eiendommer. Forhager som på planen er merket med mørk grønn farge skal forsynes med 0,5 m høyt parkgjerd. De skal opparbeides som prydhave og må ikke brukes for annet formål (f.eks. klestørk m.v.). Alle innhegninger må godkjennes av bygningsrådet.
7. Selger av tomt er ikke berettiget til ved private servitutt å etablere forhold som står i strid med disse vedtekter.
8. Fra disse vedtekter kan byplanrådet eller i tilfelle bygningsrådet innenfor rammen av bygningsloven og de alm. bygningsforskrifter tillate unntak i tilfelle hvor særlige grunner taler for det.

Reguleringssjefen i Stavanger, 1. August 1947.

Side 1 av 1

Tegnforklaring
Reguleringsplan side 1

BEBYGGELSE OG ANLEGG	AREALFORMÅL
1. Bebyggelse og anlegg	
Bebyggelse og anlegg	
Boligbebyggelse	
Boligbebyggelse-frittliggende småhusbebyggelse	
Boligbebyggelse-konsentrert småhusbebyggelse	
Boligbebyggelse-blokkbebyggelse	
Garasjeanlegg for bolig-/fritidsbebyggelse	
Fritidsbebyggelse	
Fritidsbebyggelse-frittliggende	
Fritidsbebyggelse-konsentrert	
Fritidsbebyggelse-blokk	
Kolonihage	
Sentrumsformål	
Kjøpesenter	
Forretninger	
Offentlig eller privat tjenesteyting	
Barnehage	
Undervisning	
Helse-/omsorgsinstitusjon	
Kulturinstitusjon	
Forsamlingslokale for religionsutøvelse	
Administrasjon	
Annen offentlig eller privat tjenesteyting	
Fritids- og turistformål	
Utleiehytter	
Fornøyelsespark eller tempark	
Campingplass	
Leirplass	
Råstoffutvinning	
Steinbrudd og masseuttak	
Næringsbebyggelse	
Kontor	
Hotell/overnatting	
Bevertning	
Industri	
Lager	
Bensinstasjon/vegserviceanlegg	
Annen næring	
Idrettsanlegg	
Skianlegg	
Skiløypetrasé	
Idrettsstadion	
Nærmiljøanlegg	
Golfbane	
Motorsportanlegg	
Skytebane	
Andre idrettsanlegg	

Andre typer bebyggelse og anlegg	
Godsterminal	
Godslager	
Energianlegg	
Fjernvarmeanlegg	
Vindkraftanlegg	
Vann- og avløpsanlegg	
Vannforsyningsanlegg	
Avløpsanlegg	
Renovasjonsanlegg	
Øvrige kommunaltekniske anlegg	
Telekommunikasjonsanlegg	
Småbåtanlegg i sjø og vassdrag	
Småbåtanlegg i sjø og vassdrag med tilhørende strandsone	
Uthus/naust/badehus	
Annen særskilt angitt bebyggelse og anlegg	
Uteoppholdsareal	
Lekeplass	
Gårdsplass	
Parselhage	
Annet uteoppholdsareal	
Grav- og urnelund	
Krematorium	
Nødvendige bygg og anlegg for grav- og urnelund	
Kombinert bebyggelse og anleggsformål	
Bolig/forretning	
Bolig/forretning/kontor	
Bolig/tjenesteyting	
Bolig/kontor	
Forretning/kontor	
Forretning/kontor/industri	
Forretning/industri	
Forretning/kontor/tjenesteyting	
Forretning/tjenesteyting	
Næring/tjenesteyting	
Kontor/lager	
Industri/lager	
Kontor/industri	
Kontor/tjenesteyting	
Angitt bebyggelse og anleggsformål kombinert med andre angitte hovedformål	

Tegnforklaring Reguleringsplan side 2



SAMFERDSELSANLEGG OG TEKNISK INFRAS

2. Samferdselsanlegg og teknisk infrastruktur

Samferdselsanlegg og teknisk infrastruktur (arealer)	
Veg	
Kjøreveg	
Fortau	
Torg	
Gatetun	
Gang-/sykkelveg	
Gangveg/gangareal/gågate	
Sykkelanlegg	
Annen veggrunn - tekniske anlegg	
Annen veggrunn - grøntareal	
Bane (nærmere angitt baneformål)	
Trasé for jernbane	
Trasé for sporveg/forstadsbane	
Trasé for taubane	
Stasjons-/terminalbygg	
Holdeplass/plattform	
Leskur/plattformtak	
Tekniske bygg/konstruksjoner	
Annen banegrunn - tekniske anlegg	
Annen banegrunn - grøntareal	
Lufthavn	
Lufthavn - landings-/taxebane	
Lufthavn - terminalbygg	
Lufthavn - hangarer/administrasjonsbygg	
Landingsplass for helikopter o.a.	
Havn	
Kai	
Havneterminaler	
Havnelager	
Molo	
Navigasjonsinstallasjon	
Hovednett for sykkel	
Kollektivnett	
Trasé for nærmere angitt kollektivtransport	
Kollektivknutepunkt	
Kollektivanlegg	
Kollektivterminal	
Kollektivholdeplass	
Pendler-/innfartsparkering	
Parkering	
Rasteplass	
Parkeringsplasser	
Parkeringshus/-anlegg	

Teknisk infrastruktur	
Energinett	
Fjernvarmenett	
Vann- og avløpsnett	
Vannforsyningsnett	
Avløpsnett	
Overvannsnett	
Avfallssug	
Telekommunikasjonsnett	
Sikringsanlegg	
Andre teknisk infrastrukturtraseer	
Kombinerte tekniske infrastrukturtraseer	
Kombinerte formål for samferdselsanlegg og/eller teknisk infrastrukturtraseer	
Angitte samferdselsanlegg og/eller teknisk infrastrukturtraseer kombinert med andre gitte hovedformål	

GRØNNSTRUKTUR

3. Grønnstruktur

Blågrønnstruktur	
Naturområde	
Turdrag	
Turveg	
Friområde	
Badeplass/-område	
Park	
Vegetasjonsskjerm	
Vannspeil	
Overvannstiltak	
Infiltrasjon/fordrøyning/avledning	
Kombinerte grønnstrukturformål	
Angitt grønnstruktur kombinert med andre angitte hovedformål	

FORSVARET

4. Forsvaret

Forsvaret	
Ulike typer militære formål	
Skytefelt/avingsområde	
Forlegning/leir	
Kombinerte militærformål	
Angitt militært formål kombinert med andre angitte hovedformål	

Tegnforklaring Reguleringsplan side 3



LANDBRUKS-, NATUR- OG FRILUFTSFORMÅL SAMT REINDRIFT

5. Landbruks-, natur og friluftsområder samt reindrift (LNFR)

LNFR-areal for nødvendige tiltak for landbruk og reindrift og gårdstilknyttet næringsvirksomhet basert på gårdens ressursgrunnlag	
Landbruksformål	
Jordbruk	
Skogbruk	
Seterområde	
Gartneri	
Pelsdyranlegg	
Naturformål	
Friluftformål	
Reindriftsformål	
LNFR-areal for spredt bolig-, fritids- eller næringsbebyggelse mv.	
Spredt boligbebyggelse	
Spredt fritidsbebyggelse	
Spredt næringsbebyggelse	
Naturvern	
Jordvern	
Særlige landskapsensyn	
Vern av kulturminner og kulturmiljø	
LNFR-formål kombinert med andre angitte hovedformål	

BRUK OG VERN AV SJØ OG VASSDREAG MED TILHØRENDE STRANDSONE

6. Bruk og vern av sjø og vassdrag

Bruk og vern av sjø og vassdrag med tilhørende strandsone	
Ferdseil	
Ankringsområde	
Opplagsområde	
Opplagsområde	
Farled	
Hoved- og biled	
Havneområde i sjø	
Småbåthavn	
Bøyehavn	
Fiske	
Fiskeområde	
Låssettingsplasser	
Gyteleit eller oppvekstområde for yngel	
Akvakultur	
Akvakulturanlegg i sjø og vassdrag	
Akvakulturanlegg i sjø og vassdrag med tilhørende landanlegg	
Fangstbasert levendelagring	
Drikkevann	
Naturområde	
Naturområde i sjø og vassdrag	
Naturområde i sjø og vassdrag med tilhørende strandsone	
Friluftsområde	
Friluftsområde i sjø og vassdrag	
Friluftsområde i sjø og vassdrag med tilhørende strandsone	
Idrett og vannsport	
Badeområde	
Kombinerte formål i sjø og vassdrag med eller uten tilhørende strandsone	
Angitt formål i sjø og vassdrag med eller uten tilhørende strandsone kombinert med andre angitte hovedformål	

Tegnforklaring Reguleringsplan side 4



HENSYNSSONER FLATER

Flater	Flatesignatur, næværende
Objekttype	
RpFareSone	H330_4
RpSikringSone	
RpStøySone	H290_1
RpInfrastrukturSone	
RpGjennomføringSone	
RpAngittHensynSone	H570_2
RpBåndleggingSone	H720_2
RpDetaljeringsSone	(PlanId)
Små flater, alle hensynssoner	

PUNKTSYMBOL

RpJuridiskPunkt	
Vegstengning/fysisisk kjøresperre	
Stenging av avkjørsel	
Avkjørsel	
Innkjøring	
Utkjøring	
Brukar	
Tunnelåpning	
Eksisterende tre som skal bevares	
Regulert nytt tre	
Regulert maneretrening	

ANDRE JURIDISKE FLATER OG LINJER

Flater	Flatesignatur, næværende
Objekttype/Egenskap	
PblMidlByggAnleggOmråde	

Linjesymbol	Symbol
RpGrense	
RpFormålGrense	
RpSikringGrense, RpStøyGrense, RpFareGrense, RpInfrastrukturGrense, RpAngittHensynGrense, RpBåndleggingGrense, RpGjennomføringGrense, RpDetaljeringsGrense,	
RpBestemmelseGrense	
RpRegulertHøyde	
RpJuridiskLinje	
Regulert tomtegrense	
Eiendomsgrense som skal oppheves	
Bygg, kulturminner, mm som skal bevares	
Byggegrense	
Planlagt bebyggelse	
Bebyggelse som inngår i planen	
Bebyggelse som forutsettes fjernet	
Regulert senterlinje	
Frisiktlinje	
Regulert kant kjørebane	
Regulert kjørefelt	
Regulert parkeringsfelt	
Regulert fotgjengerfelt	
Regulert støyskjerm	
Regulert støttemur	
Sikringsgjerd	
Bru	
Tunnel	
Måle og avstandslinje	
Strandlinje sjø	
Strandlinje vassdrag	
Midtlinje vassdrag	



Reguleringsplan PBL 1985

BYGGEOMRÅDER (PBL § 25, 1. ledd nr. 1)

- BYGGEOMRÅDER
- Områder for boliger m/tilhørende anlegg
- Frittliggende småhusbebyggelse
- Konsentrert småhusbebyggelse
- Blokkbebyggelse
- Garasjer i boligområder
- Områder for forretnin
- Områder for kontor
- Områder for lager
- Områder for fritidsbebyggelse
- Område for offentlig bebyggelse (stat, fylkeskommune, kommune)
- Offentlig barnehage
- Offentlig undervisning (skole, universitet mv.)
- Offentlig institusjon (sykehus, aldershjem, sykehjem mv.)
- Offentlig kirke
- Offentlig forsamlingslokale (kino, teater mv.)
- Offentlig administrative bygg
- Område for særskilt angitt allmenntilleg formål
- Allmenntilleg barnehage
- Allmenntilleg undervisning (skole, universitet mv.)
- Allmenntilleg institusjon (sykehus, aldershjem, sykehjem mv.)
- Allmenntilleg kirke
- Områder for garasjeanlegg og bensinstasjoner
- Hotell med tilhørende anlegg
- Bevertrin
- Område for parsellhager
- Garasjeanlegg
- Bensinstasjoner
- Annet byggeområde

FRIOMRÅDER (PBL § 25, 1. ledd nr. 4)

- FRIOMRÅDER
- Park
- Turveg
- Skiløype
- Anlegg for lek
- Anlegg for idrett og sport
- Leirplass
- Annet friområde
- Frømåde i sjø og vassdrag
- Badeområde
- Småbåthavn
- Regattabane
- Annet frømåde i sjø/vassdrag

FAREOMRÅDER (PBL § 25, 1. ledd nr. 5)

FAREOMRÅDER

- Høyspenningsanlegg (høyspennlinje, transformatorstasjon, koblingsstasjon)
- Skytebane
- Iddefarlig opplag og andre innretninger som kan være farlige for allmenheten
- Område med rasfare
- Område med flomfare
- Område med særskilt angitt annen fare

OFFENTLIGE TRAFIKKOMRÅDER (PBL § 25, 1. ledd nr. 3)

- OFFENTLIGE TRAFIKKOMRÅDER
- Kjørevei
- Gate med fortau
- Annen vegggrunn
- Gang- / sykkelveg
- Sykkelveg
- Gangveg

SPESIALOMRÅDER (PBL § 25, 1. ledd nr. 6)

SPESIALOMRÅDER

- Privat vei
- Parkbetete i industristrøk

LANDBRUKSOMRÅDER (PBL § 25, 1. ledd nr. 2)

- LANDBRUKSOMRÅDER
- Område for jord- og skogbruk
- Område for reindrift
- Område for gartneri
- Område for parsellhager
- Annet landbruksområde

FAREOMRÅDER

- Gatetun
- Torg
- Rasteplass
- Parkeringsplass
- Kollektivanlegg (for buss og drose)
- Bussterminal
- Bussholdeplass
- Drosjeholdeplass
- Jernbane
- Sporvei / forstadsbane
- Flyplass med administrasjonsbygninger
- Flyplass / taxebane
- Hangar, verksted, administrasjonsbygg
- Havneområde (landdelen)
- Kai
- Småbåtanlegg (landdelen)
- Trafikkområde i sjø og vassdrag
- Skipsled
- Havneområde i sjø
- Annet trafikkområde i sjø/vassdrag
- Annet trafikkområde

FELLESOMRÅDER (PBL § 25, 1. ledd nr. 7)

FELLESOMRÅDER

- Felles avkjørsel
- Felles gangareal
- Felles parkeringsplass
- Felles lekareal for barn
- Felles gårdsplass
- Fellesareal for garasjer
- Felles grøntareal
- Annet fellesareal for flere eiendommer

BYGGEOMRÅDER (PBL § 25, 1. ledd nr. 1)

- Campingplass
- Friluftsområde (på land)
- Friluftsområde i sjø og vassdrag
- Idrettsanlegg som ikke er offentlig tilgjengelig
- Golfbane
- Grav- og urnelund
- Privat småbåtanlegg (land)
- Privat småbåtanlegg (sjø)
- Område for anlegg i grunnen
- Område for anlegg og drift av kommunalteknisk virksomhet
- Drikkevannsmagasin
- Vann- og avløpsanlegg
- Område for bygging og drift av fjernvarmeanlegg
- Anlegg for televerket (telekommunikasjon)
- Drivingsområde med tilhørende anlegg for forsvaret
- Område og anlegg for drift av radionavigasjonshjelpemidler utenfor flyplass
- Fiskebruk
- Andre områder for anlegg i vassdrag eller sjø
- Frisiktsone ved vei
- Restriksjonsområde rundt flyplass
- Grunnvannsmagasin
- Nedslagsfelt for drikkevann
- Naturvernomsråde (på land)
- Naturvernomsråde i sjø og vassdrag
- Klimaveronsone
- Beveringsområde for bygninger og anlegg
- Bevering av bygninger
- Bevering av anlegg
- Bevering av landskap og vegetasjon
- Område for steinbrudd og masseuttak
- Andre områder for vesentlige terrenginngrep
- Område for reindrift
- Pelsdyranlegg
- Handelsgartneri
- Område for særskilt anlegg
- Taubane
- Fornøyelsespark
- Vindkraft
- Annet spesialområde

FORNYELESOMRÅDER (PBL § 25, 1. ledd nr. 8)

FORNYELESOMRÅDER

- FORNYELESOMRÅDER

KOMBINERTE FORMÅL

KOMBINERTE FORMÅL

- Bolig / Forretnin
- Bolig / Forretnin / Kontor
- Bolig / Kontor
- Bolig / Offentlig
- Forretnin / Kontor
- Forretnin / Kontor / Industri
- Forretnin / Industri
- Forretnin / Kontor / Offentlig
- Forretnin / Offentlig
- Kontor / Industri
- Kontor / Offentlig
- Kontor/Bensinstasjon
- Offentlig / Allmenntilleg
- Veserviceanlegg (Bevertrin / Bensinstasjon)
- Annet kombinert formål
- Rekkefølgebestemmelser
- Midlertidig trafikkområde
- Unyansert formål

Begrensninger grense

- Reguleringsplan faregrense
- Reguleringsplan restriksjonsgrense
- Reguleringsplan bevaringsgrense
- Reguleringsplan fornyelsesgrense
- Reguleringsplan rekkefølgegrense

Reguleringsformål

- 500 - Fareområde
- 510 - Høyspenningsanlegg
- 520 - Skytebane
- 530 - Iddefarlig opplag ol
- 540 - Rasfare
- 550 - Flomfare
- 590 - Særskilt angitt fare
- 640 - Frisiktsone
- 641 - Restriksjonsområde flyplass
- 645 - Grunnvannsmagasin
- 646 - Nedslagsfelt for drikkevann
- 660 - Beveringsområder
- 661 - Bevering av bygninger
- 662 - Bevering av anlegg
- 663 - Bevering av landskap og vegetasjon
- 800 - Fornylesområder
- 991 - Formålsrekkefølge
- 992 - Midlertidig trafikkområde

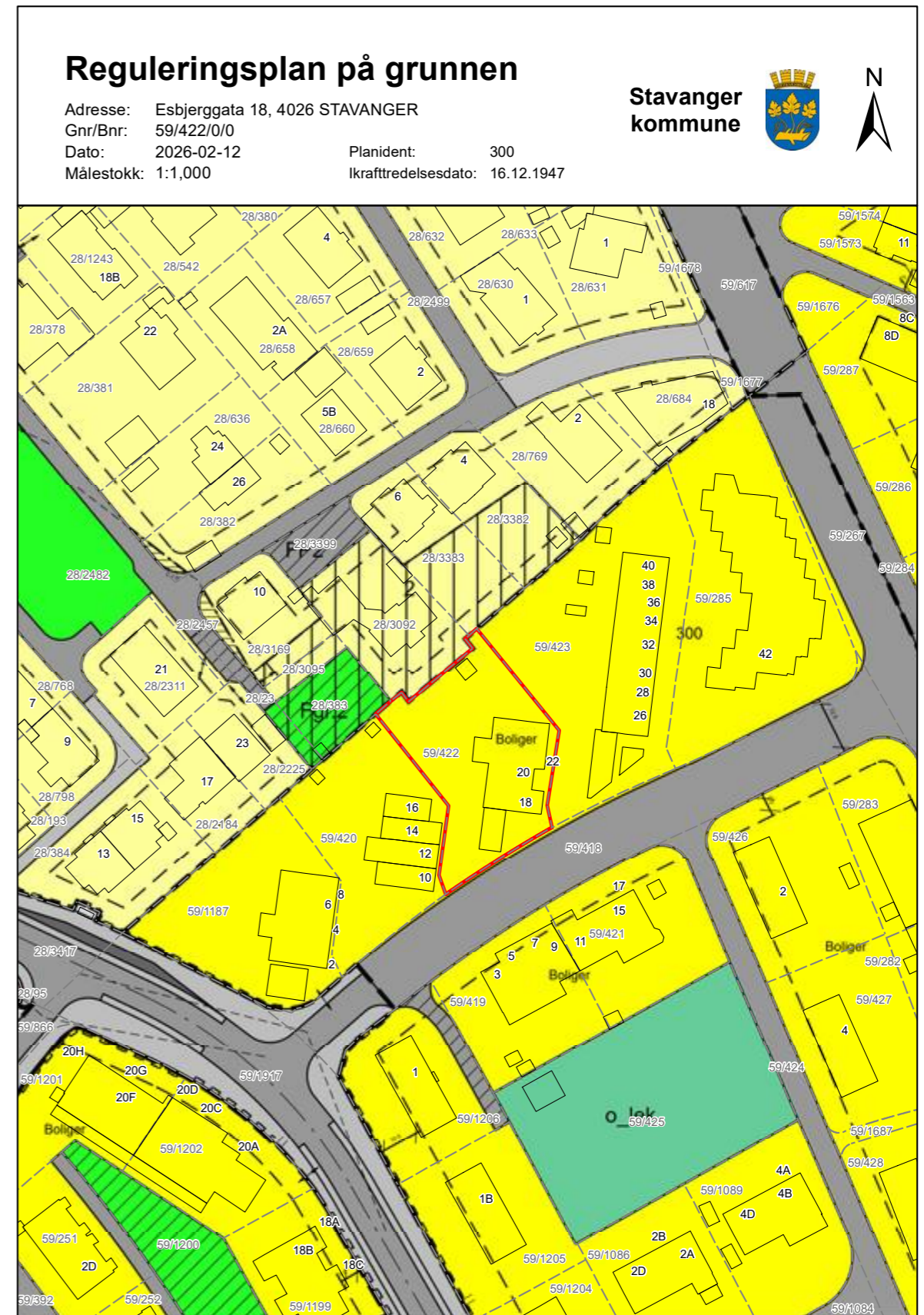
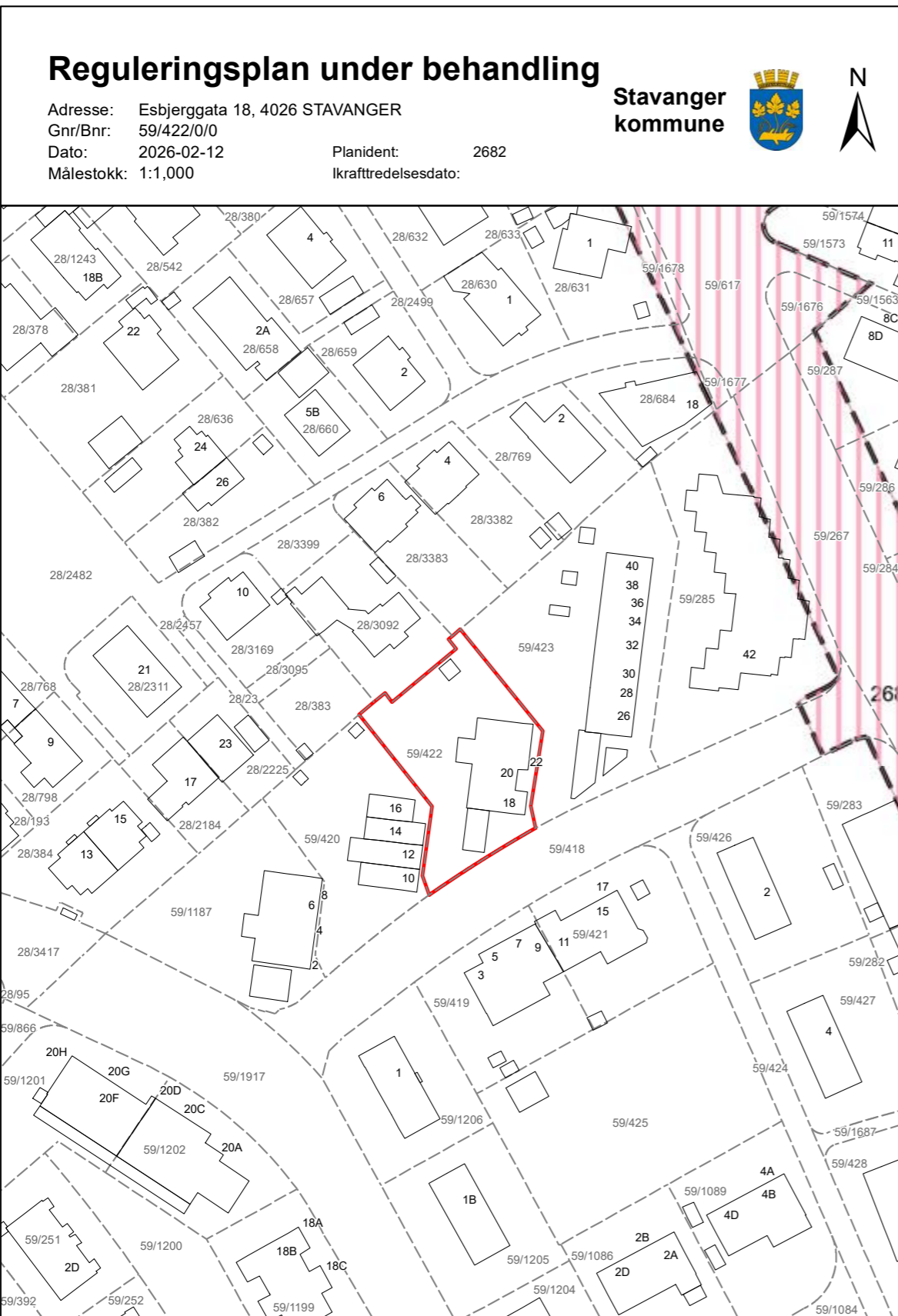

Tegnforklaring Kommuneplan side 1



AREALFORMÅL

BEBYGGELSE OG ANLEGG

	Ekisterende Arealformål	Nytt Arealformål
1. Bebyggelse og anlegg		
Bebyggelse og anlegg	[Orange]	[Orange]
Boligbebyggelse	[Light Orange]	[Light Orange]
Fritidsbebyggelse	[Yellow-Orange]	[Yellow-Orange]
Sentrumsformål	[Dark Orange]	[Dark Orange]
Kjøpesenter	[Purple]	[Purple]
Forretninger	[Light Purple]	[Light Purple]
Offentlig eller privat tjenesteyting	[Pink]	[Pink]
Fritids- og turistformål	[Dark Purple]	[Dark Purple]
Råstoffutvinning	[Brown]	[Brown]
Næringsbebyggelse	[Light Purple]	[Light Purple]
Idrettsanlegg	[Light Green]	[Light Green]
Andre typer nærmere angitt bebyggelse og anlegg	[Orange]	[Orange]
Uteoppholdsareal	[Light Green]	[Light Green]
Grav og urnelund	[Purple]	[Purple]
Kombinert bebyggelse og anleggsformål	[Diagonal Yellow/Orange]	[Diagonal Yellow/Orange]

SAMFERDSELSANLEGG OG TEKNISK INFRASTRUKTUR

	Ekisterende Arealformål	Nytt Arealformål
2. Samferdselsanlegg og teknisk infrastruktur		
Samferdselsanlegg og teknisk infrastruktur (arealer)	[Grey]	[Grey]
Veg	[Grey]	[Grey]
Bane	[Brown]	[Brown]
Lufthavn	[Grey]	[Grey]
Havn	[Teal]	[Teal]
Molo	[Teal]	[Teal]
Hovednett for sykkel	[Pink]	[Pink]
Kollektivnett	[Brown]	[Brown]
Kollektivknutepunkt	[Brown]	[Brown]
Parkering	[Grey]	[Grey]
Trase for teknisk infrastruktur	[Orange]	[Orange]
Kombinerte formål for samferdselsanlegg og/eller teknisk infrastrukturtraseer	[Diagonal Grey]	[Diagonal Grey]

GRØNNSTRUKTUR

	Ekisterende Arealformål	Nytt Arealformål
3. Grønnstruktur		
Blågrønn struktur	[Light Green]	[Light Green]
Naturområde	[Light Green]	[Light Green]
Turdrag	[Light Green]	[Light Green]
Friområde	[Light Green]	[Light Green]
Park	[Light Green]	[Light Green]
Overvannstiltak	[Light Blue]	[Light Blue]
Kombinerte grønnstrukturformål	[Diagonal Light Green]	[Diagonal Light Green]

FORSVARET

	Ekisterende Arealformål	Nytt Arealformål
4. Forsvaret		
Forsvaret	[Light Green]	[Light Green]
Ulike typer militære formål	[Light Green]	[Light Green]
Skytefelt/øvingsområde	[Light Green]	[Light Green]
Forlegning/leir	[Light Green]	[Light Green]
Kombinerte militære formål	[Diagonal Light Green]	[Diagonal Light Green]

LANDBRUKS-, NATUR- OG FRILUFTSFORMÅL SAMT REINDRIFT

	Ekisterende Arealformål	Nytt Arealformål
5. Landbruks-, natur- og friluftformål samt reindrift (LNFR)		
LNFR-areal for nødvendige tiltak for landbruk og reindrift og gårdstilknyttet næringsvirksomhet basert på gårdens ressursgrunnlag	[Light Green]	[Light Green]
LNFR-areal for spredt bolig-, fritids- eller næringsbebyggelse mv.	[Light Green]	[Light Green]
Spredt boligbebyggelse	[House Icon]	[House Icon]
Spredt fritidsbebyggelse	[House Icon]	[House Icon]
Spredt næringsbebyggelse	[Factory Icon]	[Factory Icon]

Tegnforklaring Kommuneplan side 2



BRUK OG VERN AV SJØ OG VASSDREAG, MED TILHØRENDE STRANDSONE

	Ekisterende Arealformål	Nytt Arealformål
6. Bruk og vern av sjø og vassdrag, med tilhørende strandsone		
Bruk og vern av sjø og vassdrag med tilhørende strandsone	[Light Blue]	[Light Blue]
Ferdseil	[Light Blue]	[Light Blue]
Ankringsområde	[Light Blue]	[Light Blue]
Opplagsområde	[Light Blue]	[Light Blue]
Riggområde	[Light Blue]	[Light Blue]
Farted	[Light Blue]	[Light Blue]
Havneområde i sjø	[Light Blue]	[Light Blue]
Småbåthavn	[Light Blue]	[Light Blue]
Fiske	[Light Blue]	[Light Blue]
Akvakultur	[Light Blue]	[Light Blue]
Drikkevann	[Light Blue]	[Light Blue]
Naturområde	[Light Blue]	[Light Blue]
Friluftsområde	[Light Blue]	[Light Blue]
Kombinerte formål i sjø og vassdrag med eller uten tilhørende strandsone	[Diagonal Light Blue]	[Diagonal Light Blue]

HENSYNSSONER OG JURIDISKE LINJER FLATER

Flater	Flatesignatur, nåværende	Flatesignatur, fremtidig
Objekttype		
KpFareSone	[Hatched]	
KpSikringSone		
KpStøySone		
KpInfrastrukturSone	[Hatched]	
KpGjennomføringSone		
KpAngittHensynSone	[Hatched]	
KpBåndleggingSone (Arealst 1 og 2)	[Hatched]	[Hatched]
KpDetaljeringsone (Videreføring av reg.plan)	[PlanId]	
Små flater, alle hensynssoner	[Hatched]	

Linjesymbol

Objekttype	Symbol
KpGrense	[Dashed Line]
KpArealGrense	[Solid Line]
KpFareGrense	
KpSikringGrense	
KpStøyGrense	
KpAngittHensynGrense	
KpGjennomføringGrense	[Dotted Line]
KpInfrastrukturGrense	
KpBåndleggingGrense	
KpDetaljeringsone	
KpBestemmelseGrense	[Dashed Line]
KpRegulertHøyde	[Dashed Line]

Tegnforklaring
Kommuneplan side 3



Linjesymbol	Nåværende			Fremtidig		
	Tunnel 1	På bakken 2	Bro mv. 3	Tunnel 1	På bakken 2	Bro mv. 3
KpSamferdselLinje						
Fjernveg	— — — — —	— — — — —	— — — — —	— — — — —	— — — — —	— — — — —
Hovedveg	— — — — —	— — — — —	— — — — —	— — — — —	— — — — —	— — — — —
Samleveg	— — — — —	— — — — —	— — — — —	— — — — —	— — — — —	— — — — —
Adkomstveg	— — — — —	— — — — —	— — — — —	— — — — —	— — — — —	— — — — —
Gang/sykkelveg	• • • • •	• • • • •	• • • • •	• • • • •	• • • • •	• • • • •
Sykkelveg	○ ○ ○ ○ ○	○ ○ ○ ○ ○	○ ○ ○ ○ ○	○ ○ ○ ○ ○	○ ○ ○ ○ ○	○ ○ ○ ○ ○
Gangveg	• • • • •	• • • • •	• • • • •	• • • • •	• • • • •	• • • • •
Turveg/turdrag	— — — — —	— — — — —	— — — — —	— — — — —	— — — — —	— — — — —
Skitrekk ¹⁾		— — — — —		— — — — —		
Jernbane	— — — — —	— — — — —	— — — — —	— — — — —	— — — — —	— — — — —
Sporveg	— — — — —	— — — — —	— — — — —	— — — — —	— — — — —	— — — — —
Taubane		— — — — —		— — — — —		
Kollektivtrasé	— — — — —	— — — — —	— — — — —	— — — — —	— — — — —	— — — — —
Farled		— — — — —		— — — — —		
Småbåtled		— — — — —		— — — — —		
KpJuridiskLinje						
Byggegrense		— — — — —		— — — — —		
Forbudsgrense sjø		— — — — —		— — — — —		
Forbudsgrense vassdrag		— — — — —		— — — — —		
Strandlinje sjø		— — — — —		— — — — —		
Strandlinje vassdrag		— — — — —		— — — — —		
Midtlinje vassdrag		— — — — —		— — — — —		
KpInfrastrukturLinje						
Vann		— — — — —		— — — — —		
Avløp		— — — — —		— — — — —		
Kraftledning		— — — — —		— — — — —		
Overvannstrasé		— — — — —		— — — — —		
Punktsymbol						
KpSamferdselPunkt						
Vegkryss	□	■	□	□	■	□
Kollektivknutepunkt	○	○	○	○	○	○

Kommuneplan

Adresse: Esbjerggata 18, 4026 STAVANGER
Gnr/Bnr: 59/422/0/0
Dato: 2026-02-12
Målestokk: 1:1,000

Planident: KP 2023-2040
Ikrafttredelsesdato: 28.6.2024

Stavanger kommune

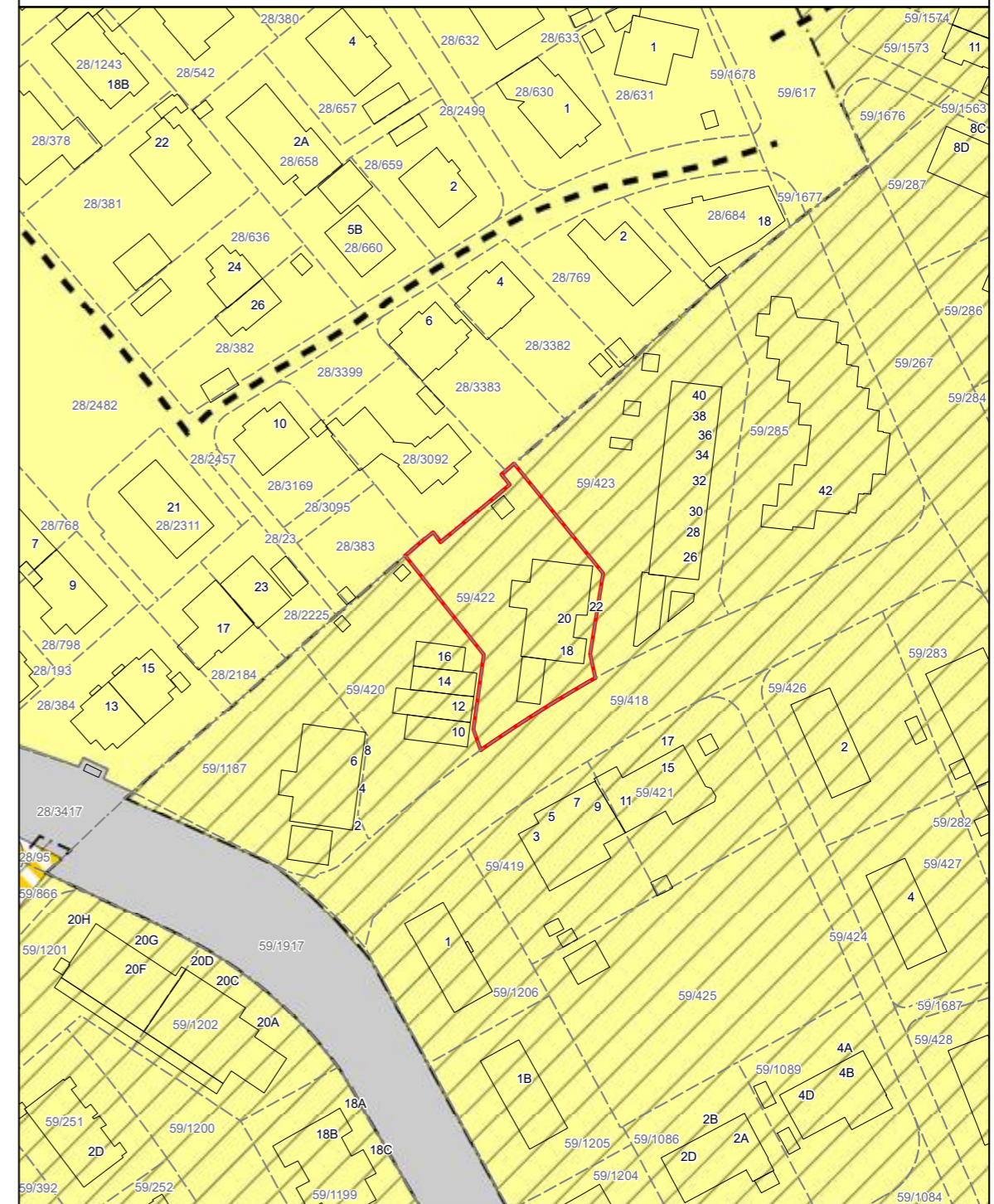



Eiendomskart med grenser

Adresse: Esbjerggata 18, 4026 STAVANGER
 Gnr/Bnr: 59/422/0/0
 Dato: 2026-02-12
 Målestokk: 1:500



Eiendomsgrensene i kartet har forskjellig nøyaktighet. I noen tilfeller vil det være påkrevd å klarlegge grensene etter reglene i matrikelovens § 17.
 Sikre grenser i kartet: Heltrukne linjer (nøyaktighet 13 cm eller bedre)
 Usikre grenser i kartet: Stiplede linjer (nøyaktighet dårligere enn 13 cm)
 Usikre grenser bør klarlegges av kommunens oppmålingsavdeling, før tiltak i marginal avstand fra grensa planlegges.

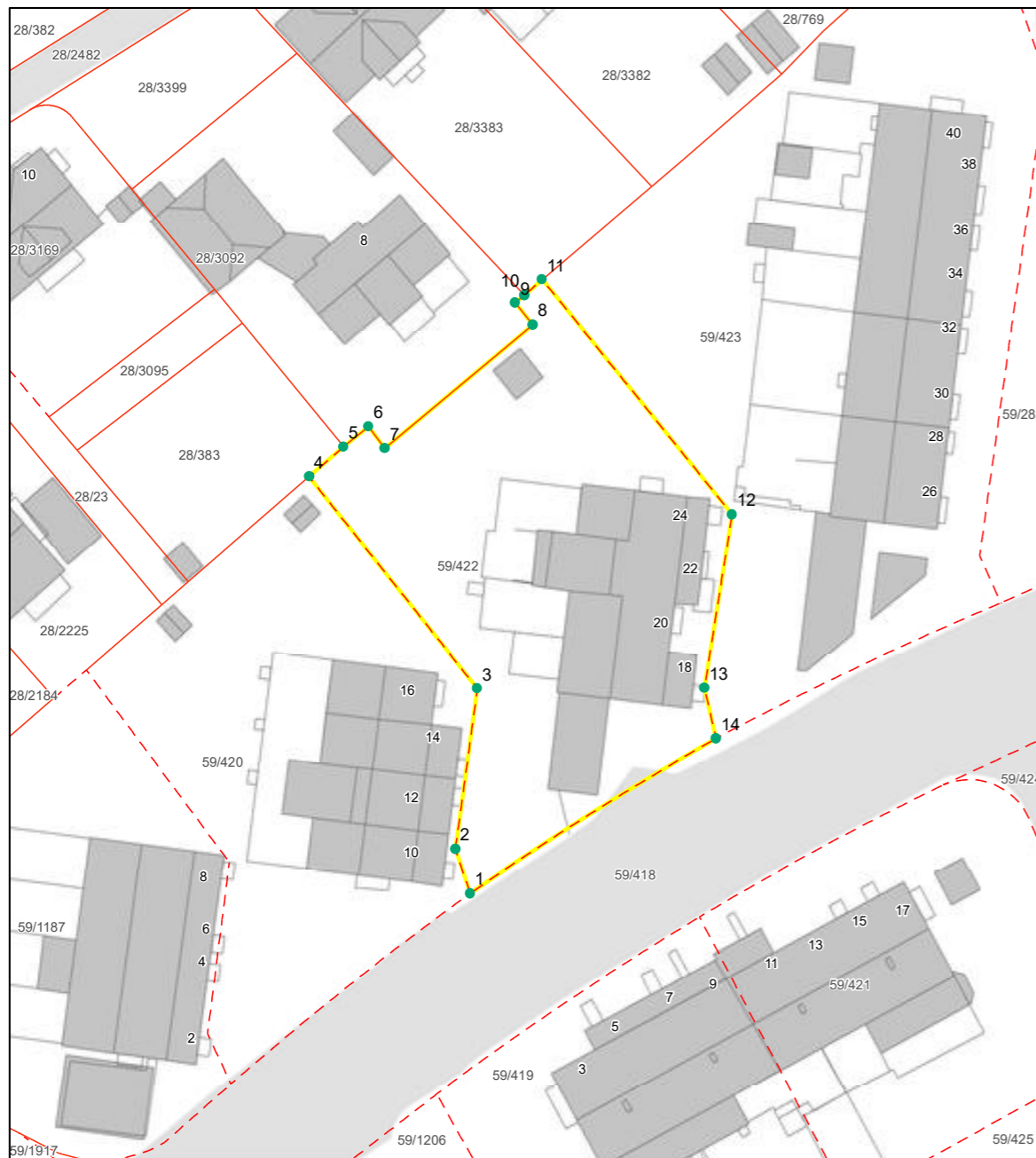

Grensepunkt rapport

Rapportdato : 12.2.2026

Areal og koordinater:

Areal(kvm):	Arealmarknad:	Koordinatsystem:
1118.0		EUREF89 UTM Sone 32

Grensepunkt/Grenselinje

Lapenr	Nord	Øst	Grensemerke nedsett i	Lengde	Grensepunkttype	Hjelpestiltype	Målemetode	Nøyaktighet i cm	Radius
1	6542175.27932	310863.425812	ikke spesifisert	4.29	Geometrisk hjelpestil		Digitalisert på dig.bord fra strek-kart	200	0
2	6542179.34098	310862.068053	ikke spesifisert	14.84	Ukjent		Digitalisert på dig.bord fra strek-kart	200	0
3	6542193.99811	310864.087983	ikke spesifisert	24.84	Ukjent		Digitalisert på dig.bord fra strek-kart	200	0
4	6542113.38919	310848.693152	ikke spesifisert	4.21	Ukjent		Terrengmålt	13	0
5	6542216.13752	310851.858466	ikke spesifisert	2.95	Umerket		Terrengmålt	13	0
6	6542217.9965	310854.143196	ikke spesifisert	2.5	Umerket		Terrengmålt	13	0
7	6542215.97458	310855.596972	ikke spesifisert	17.73	Umerket		Terrengmålt	13	0
8	6542227.30038	310869.169166	ikke spesifisert	2.59	Umerket		Terrengmålt	13	0
9	6542229.30606	310867.546592	ikke spesifisert	1.1	Umerket		Terrengmålt	13	0
10	6542230.02222	310868.382844	ikke spesifisert	2.18	Umerket		Terrengmålt	13	0
11	6542231.44193	310870.026455	ikke spesifisert	27.72	Ukjent		Terrengmålt	13	0
12	6542209.94747	310867.403043	ikke spesifisert	16.14	Ukjent		Digitalisert på dig.bord fra strek-kart	200	0
13	6542194.06309	310864.873296	ikke spesifisert	4.75	Ukjent		Digitalisert på dig.bord fra strek-kart	200	0
14	6542189.4447	310865.940981	ikke spesifisert	26.69	Geometrisk hjelpestil		Digitalisert på dig.bord fra strek-kart	200	300.635

side: 1

Verdifulle råd til deg som skal kjøpe bolig

For de aller fleste er et boligkjøp den største investeringen vi gjør i løpet av livet. Da er det viktig å være proaktiv (Proaktiv = tenke riktig først, handle riktig etterpå). Vi vil gjerne være Proaktiv på dine vegne, og gi deg noen gode råd på veien.

1. Før boligjakt starter

Før du begynner å kikke, er det enkelte kriterier som må være satt. Hvor vil du bo? Hva er din økonomiske smertegrense? Hvilke krav har du til boligen? Hva er viktig for deg? Kanskje må du ofre sjøutsikten for å få de tre nødvendige soverommene? En budrunde kan fort bli hektisk, for å holde hodet kaldt må du derfor ha prioriteringene dine klare.

2 Forberedelser før visning

Husk å innhente salgsoppgave og tilstandsrapport i forkant. Les grundig gjennom all informasjon – da er det enklere å notere ned eventuelle spørsmål til selve visningsdagen. Ikke glem eventuelle vedtekter og husordensregler. Er det tillatt å leie ut? Kan vi ta med kjæledyr? Vi anbefaler å få avklart alle spørsmål før du legger inn bud.

3. Gjør deg kjent i nrområdet

Det som er viktig for noen er ikke nødvendigvis viktig for andre. Noen ser etter nærmeste barnehage og trygge skoleveier. Andre ønsker seg gangavstand til dagligvare, buss eller studiesteder. Spør megler på visning eller eventuelt i forkant av visningen dersom det er noe som er spesielt viktig for deg å vite.

4. Få avklart hvor mye du kan låne

Snakk med rådgiver i banken din før visning å få en avklaring på finansiering. Sett en klar grense for hvor høyt du kan by. Ikke legg inn bud uten at du er sikker på at du har finansieringen i orden. Husk å ha i bakhodet at det påløper ulike utgifter i tillegg til å betjene et lån med renter og avdrag. De fleste borettslag og sameier har månedlige fellesutgifter. I tillegg kommer eiendomsskatt, kommunale avgifter, forsikring, strøm, oppvarming, fritid og lignende. En bolig kan også by på uforutsette utgifter og vedlikehold. Det er derfor smart å sette av et beløp i måneden til slikt.

5. Boligselgerforsikring (eierskifteforsikring) og boligkjøperforsikring

Boligselgerforsikring er selgers forsikring mot krav fra kjøper på grunnlag av skjulte feil og mangler. Når du selger bolig vil våre meglere alltid spørre deg om du vil tegne boligselgerforsikring. Boligkjøperforsikring derimot, dekker hjelp for kjøper til å vurdere og eventuelt fremsette klage etter kjøp av bolig. Forsikring gir kjøper tilgang til juridisk bistand fra tidspunkt for signering av kjøpekontrakt frem til 5 år etter overtakelsen. Dette inkluderer juridisk rådgivning, advokathjelp og håndtering av saken gjennom rettsapparat om nødvendig. Vi i Proaktiv Eiendomsmegling anbefaler, med få unntak, alle våre kjøpere å tegne boligkjøperforsikring.

Boligkjøperforsikring

Med vår boligkjøperforsikring får du en rettshjelpsforsikring som dekker juridisk bistand i eventuelle reklamasjonssaker mot selger. Med boligkjøperforsikring er du i trygge hender dersom du oppdager feil eller mangler ved boligen du har kjøpt.

Hvis boligen du har kjøpt har feil eller mangler du ikke ble gjort kjent med av selger eller megler, kan det være både frustrerende, tidkrevende og kostbart. Gjennom vår boligkjøperforsikring får du tilgang på hjelp fra advokater, saksbehandlere og jurister som er spesialiserte på eiendomskjøp. Forsikringen løper i 5 år etter overtakelsen, og dekker egne og eventuelle idømte saksomkostninger.

Kostnader for reparasjon av eventuelle feil eller mangler dekkes ikke av boligkjøperforsikringen. Slike kostnader vil man kunne kreve dekket av selger dersom eiendommen er mangelfull etter avhendingsloven. Skjulte feil, tilbakeholdte opplysninger og/eller mangelfulle/uriktige opplysninger gir grunnlag for henvendelse. Våre saksbehandlere vil da vurdere det rettslige grunnlaget basert på informasjonen som er mottatt.

Fordeler

Du trenger ikke betale saksomkostninger. En boligkjøperforsikrings hovedfunksjon er å dekke eventuelle saksomkostninger knyttet til en klage på boligkjøpet. Dette inkluderer kostnader til advokat og eventuelle rapporter som må utføres. Forsikringen dekker beløpet enten du taper eller vinner.

Forsikringen har ikke et tak

Mens en vanlig innbo- og husforsikring vanligvis har et tak på rundt kr 100 000 og en egenandel på ca. 20 %, så trenger du med boligkjøperforsikring ikke å bekymre deg for beløpet på saksomkostningene. Dette dekkes av forsikringsselskapet uansett hvor høyt det blir.

Den gir deg en ekstra trygghet

Er du bekymret for at du kanskje kan komme i konflikt med boligselger og at du ikke har råd eller lyst til å dekke saksomkostnader, kan det være betryggende å kjøpe en boligkjøperforsikring. Selger har i de fleste tilfeller tilgang til profesjonell hjelp, da bør du som kjøper av bolig også ha det.



Hva koster forsikringen?

Forsikringspremien trekkes i oppgjøret.

Borettslagseiendom:	kr 8 900
Seksjonert eiendom/aksjebolig:	kr 12 900
Enebolig/fritid/tomt:	kr 17 900

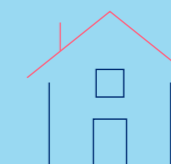

soderbergpartners.no/eiendom

Tilbehør og løsøre

I henhold til Avhendingsloven § 3-4 skal eiendommen, når annet ikke er avtalt, overdras med innredninger og utstyr som etter lov, forskrift eller annet offentlig vedtak skal følge med. Det samme gjelder varig innredning og utstyr som enten er fastmontert eller er særskilt tilpasset bygningen, jf. Avhendingsloven § 3-5. Loven inneholder ingen detaljert oversikt over hva som omfattes av «innredning og utstyr», og over hva som skal regnes som «fastmontert eller særskilt tilpasset».

Partene kan fritt avtale hva som skal følge med eiendommen ved salg. Bransjens liste over løsøre og tilbehør som skal følge med eiendommen, er en del av avtalen mellom kjøper og selger dersom ikke annet er opplyst i salgsoppgaven, kjøper har tatt forbehold i bud eller avtale på annen måte er inngått. Der intet annet er avtalt, vil løsøre og tilbehør medfølge slik dette fremkommer av avhl. § 3-4 og § 3-5 og denne oversikt.

Produkter og installasjoner som medfølger overdras uten noen form for garantier, utover eventuell gjenværende leverandørgaranti.

Dersom det er noe i nedenstående liste som ikke finnes på eiendommen, vil det heller ikke medfølge.

1. HVITEVARER medfølger der dette er spesielt angitt i salgsoppgaven.
2. HELDEKKENDE TEPPER følger med uansett festemåte.
3. VARMEKILDER, slik som ovner, kaminer, peiser, varmpumper og panelovner, følger med uansett festemåte. Frittstående biopeiser/ varmeovner og terrassevarmere medfølger ikke. Det følger ikke med varmekilder i rom som ikke har vegg- eller fastmonterte varmekilder på visning.
4. TV, RADIO OG MUSIKKANLEGG. TV-antennor og fellesanlegg for TV, herunder parabolantenne, og tuner/dekoder/tv-boks medfølger der dette eies av selger. Veggmontert TV/flatskjerm med tilhørende festeordning samt musikkanlegg følger ikke med (se også punkt 12).
5. BADEROMSINNREDNING/UTSTYR. Badekar, dusjkabinett, dusjvegger, alle fastmonterte speil og hyller, fastmonterte glass- og håndkleholdere, herunder håndklevarmere samt baderomsinnredning, medfølger.
6. GARDEROBESKAP medfølger, selv om disse er løse. Fastmonterte garderobehyller og knagger medfølger. Innredning i garderobeskap, for eksempel løse eller fastmonterte trådkurver, hyller, stenger og lignende, medfølger.
7. KJØKKENINNREDNING medfølger, herunder også åpne, fastmonterte hyller og løs eller fastmontert kjøkkenøy.
8. MARKISER, PERSIENNER og annen type innvendig og utvendig solskjerming, gardinoppheng, lamellgardiner og liftgardiner medfølger.
9. AVTREKKSVENTILASJONER av alle slag, samt fastmonterte aircondition/ventilasjonsanlegg, medfølger.
10. SENTRALSTØVSUGER medfølger med komplett anlegg, herunder slange, munnstykke mm.
11. LYSKILDER. Kupler, lysstoffarmatur, fastmonterte «spotlights», oppheng og skinner med spotlights samt utelys og hagebelysning medfølger. Vegglamper, krokhengete lamper, lysekroner, prismelamper og lignende som er koblet til sukkerbit eller stikkontakt følger likevel ikke med.
12. INSTALLERTE SMARTHUSLØSNINGER med sentral som styrer lys, varme, lyd o.l., samt tilhørende trådløse enheter som brytere, sensorer, kameraer, integrerte høyttalere el. medfølger. Enkle lysstyringssystem f.eks. med en sentral som kun styrer lyspærer eller smartpærer montert i sokkel medfølger likevel ikke.
13. UTVENDIGE SØPPELKASSER og eventuelt holder/hus til disse medfølger.
14. POSTKASSE medfølger.
15. UTENDØRS INNRETNINGER slik som flaggstang, fastmontert tørkestativ, samt andre faste uterangementer som f.eks. badestamp, boblekar/jacuzzi og liknende utendørs kar, lekestue, lekestativ, utepeis, fastmontert trommel til vannslange, medfølger. Guidekabel/ avgrensingskabel til robotgressklipper medfølger, men robotgressklipper og ladestasjon for denne medfølger ikke.
16. FASTMONTERT VEGGLADER/LADESTASJON TIL EL-BIL medfølger uavhengig av hvor laderen er montert.
17. SOLCELLEANLEGG med tilhørende teknisk infrastruktur medfølger.
18. GASSBEHOLDER til gasskomfyr og gasspeis medfølger.
19. BRANNSTIGE, BRANNTAU, feiestige og lignende medfølger der dette er påbudt. Løse stiger medfølger ikke.
20. BRANNSLUKNINGSAPPARAT, BRANNSLANGE og RØYKVARSLER medfølger der dette er påbudt. Det er eier og brukers plikt til å se til at utstyret forefinnes på enhver eiendom. Hvis annet ikke er uttrykkelig avtalt, skal dette derfor alltid følge med ved salg av eiendom.
21. SAMTLIGE NØKLER til eiendommen som selger er i besittelse av skal overleveres kjøper på overtakelsen, herunder nøkler til eventuelle boder, uthus, garasjeportåpner e.l. Låses boder, uthus e.l. med hengelås, skal lås og nøkler til disse medfølge.
22. GARASJEHYLLER, bodhyller, lagringshyller og oppheng til bildekk medfølger såfremt de er fastmontert.
23. Planter, busker og trær som er plantet på tomten, eller fastmonterte kasser og lignende er en del av eiendommen og medfølger i handelen.

Oversikten er utarbeidet av Norges Eiendomsmeglerforbund, Eiendom Norge og Advokatforeningens Eiendomsmeglingsgruppe, og er gjeldende fra 1. januar 2020.

Bud og budgivning

Fra 1. januar 2014 må alle bud og budforhøyelser som inngis til megler være skriftlig. Budgiver må legitimere seg overfor megler ved inngivelse av første bud, og bud skal være signert.

Å gi bud på eiendom som er for salg gjennom Proaktiv Eiendomsmegling gjøres via vår budgivningsplattform (bud-knapp) på eiendommens nettannonse på proaktiv.no eller finn.no.

Velges denne løsningen, oppfylles kravet til skriftlighet, signatur og legitimasjon av budgiver enten ved å benytte BankID (anbefales) eller ved å legge inn bilde av legitimasjon og signatur manuelt i løsningen.

Du mottar en SMS-kvittering (skriftlig mottaksbekreftelse) når ditt bud er registrert. Budgiver som ikke mottar bekreftelse etter å ha lagt inn bud, må snarest kontakte megler per telefon eller på annen måte.

Interessenter som ikke har anledning til å inngi bud via nettbasert budgivningsplattform, kan sende bud:

- Ved å innlevere utfylt og signert budskjema med kopi av legitimasjon til meglers kontor.

- På sms med vedlagt bilde av legitimasjon og bilde av signatur.

- På e-post med vedlagt bilde av legitimasjon og bilde av signatur.

Det advares mot å sende kopi av bankkort elektronisk.

Senere budforhøyelser kan inngis via den samme budgivningsplattformen (bud-knapp) som du finner på nettannonse, SMS ved å svare på tidligere mottatt sms-kvittering eller e-post til megleren for oppdraget. Kravet til signatur og legitimasjon gjelder kun det første budet.

Bud, som ikke er skriftlig eller som mangler enten budgivers signatur eller kopi av legitimasjon, samt bud som har kortere akseptfrist enn til kl. 12.00 dagen etter siste annonserte visning, vil, som hovedregel, ikke kunne formidles videre av megler.

Dersom akseptfrist ikke er angitt gjelder budet til kl. 15:00 første virkedag etter innlevering/siste annonserte visning.

Et bud er bindende for budgiver når budet er kommet til selgers kunnskap. Selger står fritt til å akseptere eller forkaste ethvert bud, og er derfor ikke forpliktet til å akseptere det høyeste budet på eiendommen.

Megler skal, i den grad det er nødvendig og mulig, informere de involverte i budrunden skriftlig om status i budgivningen. Megler er forpliktet til å legge til rette for en forsvarlig avvikling av budrunden. For at budene skal kunne bli behandlet og videreformidlet skriftlig til alle involverte parter, herunder

til selger for vurdering, må ethvert bud ha en tilstrekkelig lang akseptfrist. Selger må skriftlig akseptere budet før megler kan formidle budaksept til budgiver. Formidling av selgers aksept til budgiver må gjøres innen akseptfristens utløp.

Bud bør ha akseptfrist på minimum 30 minutter fra budet inngis.

Selger og kjøper har krav på å få utlevert kopi av budjournalen straks etter at handel er kommet i stand. Alle som har inngitt bud på eiendommen kan på forespørsel få en kopi av anonymisert budjournal etter at budrunden er avsluttet.

For øvrig vises til det «Forbrukerinformasjon om budgivning», som også er en del av salgsoppgaven

Budskjema

FOR EIENDOMMEN:

Esbjerggata 18, 4026 STAVANGER. Gnr. 59, bnr. 422, i STAVANGER kommune, oppdragsnr.: 1230260007
Megler: Kay Stian Espeland, mobil: 92811315, e-post: kse@proaktiv.no

UNDERTEGNEDE GIR HERVED FØLGENDE BUD PÅ OVENNEVANTE EIENDOM :

Kjøpesum kr: _____

Beløp med bokstaver kr: _____

+ omkostninger og evt. andel fellesgjeld iht. opplysninger i salgsoppgave.

Nærværende bud er bindende for undertegnede frem til og med den: _____ kl.: _____

Dersom annet ikke er angitt gjelder budet til kl. 15:00 første virkedag etter siste annonserte visning. I forbrukerforhold vil bud med kortere akseptfrist enn til kl. 12:00 første virkedag etter siste annonserte visning ikke bli videreformidlet til selger.

Eventuelle forbehold: _____

Undertegnede er kjent med at selger står fritt til å godta eller forkaste ethvert bud. Budgiver er kjent med forbrukerinformasjon om budgivning, som er en del av salgsoppgaven, og de forpliktelser budgiver påtar seg. Budgiver bekrefter å ha lest komplett salgsoppgave med alle vedlegg. Budet er bindende for budgiver når det er kommet til selgers kunnskap. Handelen er juridisk bindende for begge parter når selger har akseptert muntlig eller skriftlig, innenfor fristen. Undertegnede er kjent med at bud og budlogg vil bli fremlagt for kjøper ref. regler for budgivning. Ved flere budgivere gis gjensidig fullmakt til, hver for seg, å forhøye bud, motta aksept og/eller forestå alt i f.m. budgivningen. Dersom bud sendes megler etter kontortid, må budgiver selv sørge for å gi megler beskjed per telefon i tillegg.

Ønsket overtagelsesdato: _____

Budet baseres på opplysninger og salgsvilkår som fremkommer av salgsoppgave datert: _____

KJØPET VIL BLI FINANSIERT SLIK:

Låneinstitusjon: _____ Referanse og tlf.nr.: _____ kr _____

Egenkapital: _____ kr _____

Totalt: _____ kr _____

BUDGIVERE:

Navn: _____ Navn: _____

Fødselsdato: _____ Fødselsdato: _____

Adr.: _____ Adr.: _____

Postnr.: _____ Sted: _____ Postnr.: _____ Sted: _____

Tlf.arb.: _____ Tlf.privat: _____ Tlf.arb.: _____ Tlf.privat: _____

E-post: _____ Arb.: _____ E-post: _____ Arb.: _____

Dato: _____ Sign.: _____ Dato: _____ Sign.: _____

LEGITIMASJON

LEGITIMASJON

Forbrukerinformasjon om budgivning

Sist oppdatert med virkning fra 1. juli 2025, i forbindelse med ikrafttredelse av endringer i eiendomsmeglingsloven.



Informasjonen er utarbeidet av Forbrukerrådet, Advokatforeningen ved Lovutvalget for eiendomsmegling, Eiendom Norge og Norges Eiendomsmeglerforbund, på grunnlag av bl.a. eiendomsmeglingsloven § 6-8.

Nedenfor gis en oversikt over de retningslinjer som anbefales ved budgivning på eiendommen. Avslutningsvis gis også en kort oversikt over de viktigste rettsreglene tilknyttet budgivning.

Før det legges inn bud på eiendommen oppfordres budgiver til å sette seg inn i all relevant informasjon om eiendommen, herunder salgsoppgave og tilstandsrapport.

GJENNOMFØRING AV BUDGIVNING:

1. Alle bud skal inngis skriftlig til megler, som formidler disse videre til selger. Med skriftlige bud menes også elektroniske meldinger som e-post og SMS når informasjonen i disse er tilgjengelig også for ettertiden. Kravet til skriftlighet gjelder også budforhøyelser, og motbud (bud fra selger), aksept eller avslag fra selger. Før formidling av bud til selger skal megler innhente gyldig legitimasjon og signatur fra budgiver. Kravet til legitimasjon og signatur er oppfylt for budgivere som benytter e-signatur som f.eks. BankID eller MiniID.

2. Et bud bør inneholde eiendommens adresse (eventuelt gnr/bnr), kjøpesum, budgivers kontaktinformasjon, finansieringsplan, akseptfrist, overtakelsesdato og eventuelle forbehold som for eksempel usikker finansiering, salg av nåværende bolig ol. Normalt vil ikke et bud med forbehold bli akseptert før forbeholdet er avklart. Konferer gjerne med megler før bud inngis.

3. Megler skal legge til rette for en forsvarlig avvikling av budrunden. I forbrukerforhold (dvs. der selger er forbruker) skal megleren ikke formidle bud med kortere akseptfrist enn kl. 12:00 første virkedag etter siste annonserte visning. Etter denne fristen bør budgiver ikke sette en kortere akseptfrist enn at megler har mulighet til, så langt det er nødvendig, å orientere selger, budgivere og øvrige interessenter om bud og forbehold. Dersom bud inngis med en frist som åpenbart er for kort til at megleren kan avvikle budrunden på en forsvarlig måte som sikrer selger og interessenter et tilstrekkelig grunnlag

for sine handlingsvalg, vil megler fraråde budgiver å stille slik frist.

4. Megler skal ikke formidle bud med forbehold om at budet eller forbehold i budet skal holdes skjult (hemmelig) for andre budgivere og interessenter.

5. Megleren vil uoppfordret gi sin vurdering av det enkelte bud overfor selger, når budet er gitt innenfor fristene i punkt 3.

6. Megleren skal, så langt det er nødvendig og mulig, holde budgiverne skriftlig orientert om mottatte bud, herunder budets størrelse, forbehold og akseptfrist. Megler skal så snart som mulig bekrefte skriftlig overfor budgivere at budene deres er mottatt. For øvrig vil megler, på forespørsel fra andre, opplyse om aktuelle bud på eiendommen, herunder relevante forbehold.

7. Kopi av budjournal skal gis til kjøper og selger uten ugrunnet opphold etter at handel er kommet i stand. Dersom det er viktig for budgiver å bevare sin anonymitet, bør budet formidles gjennom fullmektig.

8. Etter at handel har kommet i stand, eller dersom en budrunde avsluttes uten at handel er kommet i stand, kan en budgiver kreve kopi av budjournalen i anonymisert form.

VIKTIGE AVTALERETTSLIGE FORHOLD:

1. Det eksisterer ingen angrerett ved salg/kjøp av fast eiendom.

2. Når et bud er inngitt til megler og innholdet i budet er formidlet til selger (slik at selger har fått kunnskap om budet), kan budet ikke kalles tilbake. Budet er da bindende for budgiver frem til akseptfristens utløp, med mindre budet før denne tid avslås av selger eller budgiver får melding om at eiendommen er solgt til en annen. Man bør derfor ikke gi bud på flere eiendommer samtidig dersom man ikke ønsker å kjøpe flere enn en eiendom.

3. Selger står fritt til å forkaste eller akseptere ethvert bud, og er for eksempel ikke forpliktet til å akseptere høyeste bud.

4. Når en aksept av et bud har kommet frem til budgiver innen akseptfristens utløp er det inngått en bindende avtale.

5. Husk at et eventuelt bud fra selger til kjøper (såkalte «motbud»), avtalerettslig er et bindende tilbud som medfører at det foreligger en avtale om salg av eiendommen dersom budet i rett tid aksepteres av kjøper.



proaktiv.no



Kay Stian Espeland
Daglig leder/Megler
928 11 315
kse@proaktiv.no

PROAKTIV

Stavanger Eiendomsmegling AS

Løkkeveien 52, 4008 Stavanger, 51 52 75 75, stavanger@proaktiv.no