PROAKTIV

Idylliske Lilleborg, rett ved Akerselva

Tiltalende 3-roms selveier med heis, balkong og garasje



IVAN BJØRNDALS GATE 22



Våre kontorer

TRØNDELAG

- **Trondheim**
Bassengbakken 4,
7069 Trondheim
Tlf.: 73 99 22 55
trondheim.sentrum@proaktiv.no

- **Heimdal**
Søbstadveien 1, 7088 Heimdal
Tlf.: 72 59 92 40
heimdal@proaktiv.no

- **Moholt**
Hans Baucks veg 1,
7033 Trondheim
Tlf.: 73 20 26 50
moholt@proaktiv.no

MØRE OG ROMSDAL

- **Ålesund**
Løvenvoldgata 7, 6002 Ålesund
Tlf.: 91 73 83 52
jon@proaktiv.no

VESTLAND

- **Småstrandgt.**
Småstrandgaten 6, 5014 Bergen
Tlf.: 55 36 40 40
proaktiv.bergen@proaktiv.no

- **Arna & Åsane**
Myrdalsvegen 22, 5130 Nyborg
Tlf.: 47 50 69 11
arna.aasane@proaktiv.no

- **Voss**
Vangsgata 16, 5700 Voss
Tlf.: 56 52 19 50
voss@proaktiv.no

- **Sogn**
Trolladalen 30, 6856 Sogndal
Tlf.: 90 56 45 25
sogn@proaktiv.no

ROGALAND

- **Haugesund**
Haraldsgata 139, 5527 Haugesund
Tlf.: 90 84 36 56
haugesund@proaktiv.no

- **Stavanger**
Løkkeveien 52, 4008 Stavanger
Tlf.: 51 52 75 75
stavanger@proaktiv.no

- **Sandnes**
Langgata 3, 4306 Sandnes
Tlf.: 51 66 88 00
sandnes@proaktiv.no

- **Sola**
Solakrossen 13, 4050 Sola
Tlf.: 98 08 94 03
sola@proaktiv.no

- **Jæren**
Torgvegen 2, 4350 Kleppe
Tlf.: 51 48 22 00
jaeren@proaktiv.no

AGDER

- **KRISTIANSAND**
Fjellgata 4, 4612 Kristiansand
Tlf: 45 90 91 00
kristiansand@proaktiv.no

AKERSHUS

- **Lørenskog**
Rådmann Paulsens gate 28
1461 Lørenskog
Tlf.: 67 90 40 10
lorenskog@proaktiv.no

- **Lillestrøm**
Storgata 5A, 2001 Lillestrøm
Tlf.: 63 80 59 90
lillestrom@proaktiv.no

BUSKERUD

- **Drammen, Lier & Holmestrand**
Albums gate 15, 3016 Drammen
Tlf.: 97 74 42 47
drammen.lier@proaktiv.no

ØSTFOLD

- **Sarpsborg**
Torggata 8, 1707 Sarpsborg
Tlf: 69 12 60 60
borg@proaktiv.no

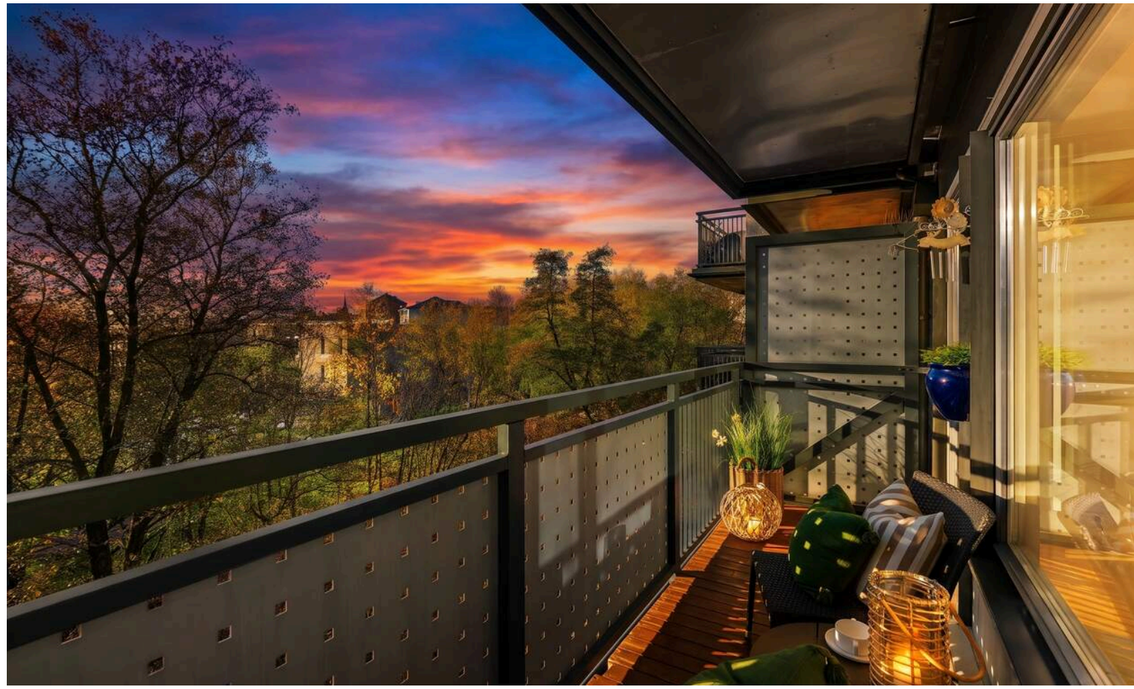



NØKKEL-INFORMASJON

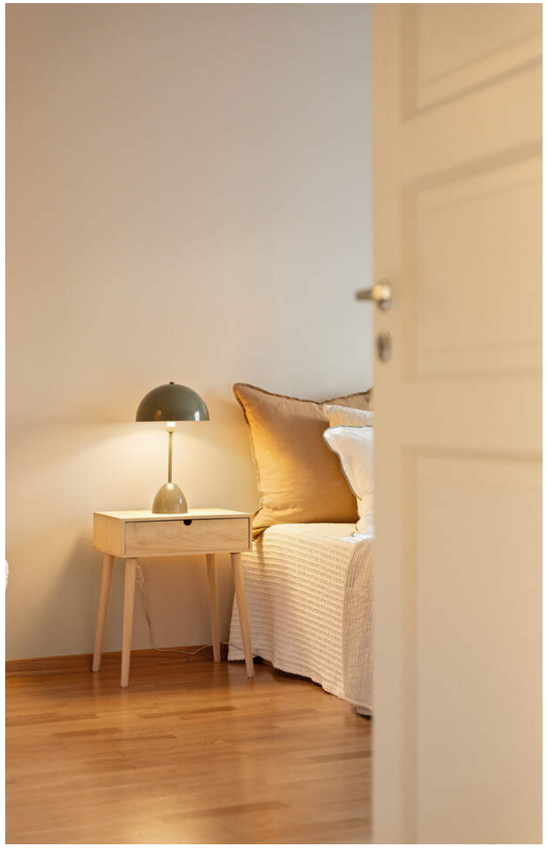

Adresse: Ivan Bjørndals gate 22, 0472 OSLO

Gnr./Bnr./Snr.: Gnr. 224, bnr. 377, snr. 33 i Sameiet Lilleborg B1

Prisantydning: 8.300.000,-

Omkostninger: 223.340,-

Andel fellesgjeld: 58.691,-

Totalpris: 8.582.031,-

Boligtype: Eierseksjon

Byggeår: 2001

Rom/soverom: 3/2

BRA: 81 m²

BRA-i: 76 m²

Etasje: 3

Garasje/Parkering: Leiligheten disponerer en parkeringsplass i felles garasjeanlegg. Personheis i oppgang med direkte adkomst til garasje.

Tomt: 920 m²

Felleskostnader pr. mnd.: 4.389,-

Felleskostnader inkl.: Felleskostnadene inkluderer blant annet kommunale avgifter, styrehonorar, forretningsførsel, felles forsikring m.m.

Energimerke: Energiklasse: lys grønn C.

INNHOLD

2 Nøkkelinformasjon
5 Leder/megler
6 Nærområdet
10 Balkong
12 Stue og kjøkken
18 Kjøkken
20 Soverom
24 Bad
25 Gang
30 Plantegning
32 Boligen i bilder
34 Kjerneinformasjon
40 Vedlegg
84 Budskjema

LES HVA MINE KUNDER SIER OM MEG

“Alltid tilgjengelig”

“Hyggelig og profesjonell megler. Alltid tilgjengelig på telefon. Hjalp til med alt som måtte fylles ut av skjemaer. Følte at vi ble godt ivaretatti”.

Anonym

“Kristian var profesjonell fra start til mål og alltid hjelpsom om vi hadde spørsmål ”

Terje Ottesen

“Jeg opplevde en meget profesjonell og til en hver tid meget hyggelig megler”

“Flere bekjente har merket seg den fyldige og informative presentasjonen på nettet”

Per Yngvar Olsen

“Vi solgte etter første visning over prisantydning. Kjempefornøyd”

Inger-Lise Btatlie

“Profesjonell og behagelig megler, med god oppfølging av kjøpere uten å være for pågående. Megler var kunnskapsrik om prosessene og kravene til disse.”

Svein Ingar Damre

“Utelukkende positivt"

" Min opplevelse av Proaktiv i forbindelse med boligkjøp har vært utelukkende positiv. Eiendomsmegler var meget tilgjengelig i hele prosessen fra visning til boligovertakelse, og ga svært god oppfølging og service."

Lou Cathrin Noreen

“Anbefales på det varmeste”

"Kristian er en veldig tilgjengelig og hardtarbeidende megler. Oppnådde stor interesse for leiligheten, og en meget god salgspris. Anbefales på det varmeste!"

Ingrid Bystrøm

“ Meget tilfreds med meglers innsats”

Aksel Rasmussen

“Alt gikk på skinner”

“Jeg følte meg godt ivaretatt hele veien. Petter André og Kristian var begge veldig tilstede, behjelpelige og lette å få tak i om det dukket opp spørsmål eller andre ting. Å ha de to på laget gjorde prosessen effektiv, god å lett gjennomførbart. Utrolig godt å ha de to på laget hele veien. Alt gikk på skinner, man visste hele tiden hva man skulle gjøre og hvordan man lå an. Helt supert.”.

Anne Lise Johansen

“ Veldig fornøyd”

“Både jeg og mannen min var veldig fornøyd med Kristian. Mannen min forstår dårlig norsk. Kristian var imøtekommende med å svare på spørsmålene sine. Hele prosessen var veldig jevn og feilfri”

Fatima Taqeer

“Kan anbefales på det sterkeste.”

“ Kristian har vært helt super og forholde seg til og har gjort sitt absolutt ypperste for å gi oss en best mulig opplevelse både før, under og i etterkant av huskjøp. Kundeservice og støtte på toppnivå. Kan anbefales på det stekerste”.

Kristoffer Venner Nyborg

"For oss i Proaktiv er det å megle boliger som å spille sjakk. Vi overlater ingenting til tilfeldighetene. Det merker både den som skal selge bolig og den som skal kjøpe."

Partner / Eiendomsmegler:
Kristian Bjørnstad Hansen



Kristian Bjørnstad Hansen
Partner (Eiendomsmegler
Mobil: 47 83 26 17
E-post: kbh@proaktiv.no

AVDELING:
Proaktiv Lillestrøm
Telefon: 63 80 59 90
Aure og Valskaar AS
Org. nummer: 980 132 455

IVAN BJØRNDALS GATE 22

Jeg har en Bachelor i Eiendomsmegling, jus og økonomi fra Handelshøyskolen BI i Nydalen. Å kjøpe eller selge eiendom er for de fleste den største økonomiske transaksjonen vi gjør gjennom livet. Derfor er jeg genuint opptatt av å yte
best mulig for både selger og kjøper, noe som igjen fører til fornøyde kunder.

Velger du meg får du en megler som er villig til å gi det lille ekstra for å oppnå best mulig resultat.
Jeg satser ikke på flaks og tilfeldigheter, men bruker min kompetanse til å finne rett kjøper til din bolig. Mitt mål er at du skal føle trygghet gjennom hele prosessen og
sitte igjen med en følelse av at denne megleren bryr seg om deg og din bolig.

Leiligheten i Ivan Bjørndals gate 22 ligger idyllisk til på populære Lilleborg, en nokså skjult perle i hovedstaden, beliggende midt i mellom Torshov og Sagene.

Området er tidligere et fabrikkområde langs Akerselva som nå er omgjort til et koselig, bilfritt nabolag med hyggelige serveringssteder og møteplasser. Samtidig renner Akerselva like nedenfor leiligheten, og du finner frodige, grønne parker innen få minutters gange.

Leiligheten ligger høyt og usjenert til i 3. etasje med frodig utsyn og strålende solforhold fra egen, sydvestvendt balkong.

I tillegg får man flere attraktive fasiliteter som heisadkomst, godt med oppbevaringsplass og fast garasjeplass under bygget. I 2026 ble det utført overflatebehandling av vegger og himlinger, og de fleste parkettgulvene ble slipt og lakkert.

Partner / Eiendomsmegler
Kristian Bjørnstad Hansen



DITT NYE NÆROMRÅDE

Kommune: *Oslo* / ***Område:*** *Lilleborg*

Med en ny bolig følger en ny beliggenhet. Du kjøper på mange måter hva området rundt har å by på. Butikker, turområder, avstand til skoler og barnehager, eller studiesteder og kulturelle scener. Bor du riktig - har du det bedre.

Beliggenhet

Leiligheten i Ivan Bjørndals gate 22 ligger idyllisk til på populære Lilleborg, en nokså skjult perle i hovedstaden, beliggende midt i mellom Torshov og Sagene.

Området er tidligere et fabrikkområde langs Akerselva som nå er omgjort til et koselig, bilfritt nabolag med en helt spesiell atmosfære. Likevel er de historiske mursteinsbygningene og fabrikkfasadene bevart og området fremstår med en flott kombinasjon av gammel industriarkitektur og moderne boligbebyggelse.

Her bor man rett ved Akerselva som strekker seg helt opp til Maridalsvannet for lengre løpe- og sykkelturer, og ned til Bjørvika og Oslofjorden. Langs elva finner man også Lilleborg Elvebadstue som er en forening som drives av badstuentusiaster



OFFENTLIG TRANSPORT

Arendalsgata Linje FB1, 20, 37, 54	5 min 0.3 km
Sandaker senter Linje 11, 12, 18	5 min 0.4 km
Sinsen Linje 4, 5	17 min 1.3 km
Grefsen stasjon Linje RE30, R31	19 min 1.5 km

DAGLIGVARE

Rema 1000 Treschowsgate	4 min
Kiwi Vogtsgate	5 min

VARER/TJENESTER

Sandaker Senter	5 min
Vitusapotek Sandaker	5 min

SPORT

Myraløkka Ballspill	6 min 0.5 km
Bjølsen skole Aktivitetshall, ballspill	8 min 0.6 km
Myrens Sportssenter	7 min
SATS Sagene	10 min

LADEPUNKT FOR EL-BIL

Per Kvibergs gate 29 - 11851	5 min
Per Kvibergs gate 29 - 11850	5 min

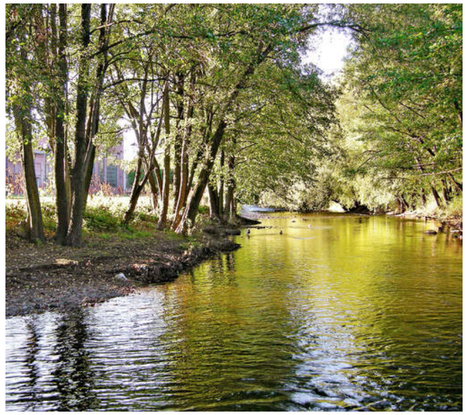



og elvebadere bosatt i nærmiljøet rundt Lilleborg. Alt av overskuddet går dessuten til inkluderende aktiviteter i nabolaget, på Sagene og i bydelene rundt.

Rett på andre siden av elva ligger også Myraløkka, som er et ypperlig sted for grilling og varme sommerdager. I kort gangavstand finner man også Torshovdalen, Sageneparken og Bjølsenparken. For å nevne noen. For den aktive finnes flere treningssentre i nærheten, blant annet SATS, Sagene





Squash, Myrens Sportssenter og Oslo Klatreverk. Nærområdet har også Bjølsen kolonihage og Vøienvolden gård, en liten oase med kafé, kulturarrangementer og julemarked.

Det bilfrie torget på Lilleborg fungerer som et hyggelig knutepunkt i nabolaget. Her finner du spise- og serveringssteder med uteservering om sommeren, sitteplasser og hyggelige møteplasser. Her ligger blant annet Villa Paradiso Tivoli, med italiensk mat og pizza, Agora, som byr på middelhavsinspirert mat, kaffe og bar, samt JBakery, som frister med fersk bakst og god kaffe. På torget finner man også Det Andre Teatret, som tilbyr et variert program med improvisasjonsteater og underholdning.

I nærområdet finnes flere dagligvarebutikker, apotek, bakerier og treningssentre, og det er gode muligheter for å gjøre unna de fleste daglige ærend til fots. En kort spasertur unna ligger Sagene og Bjølsen, med et godt utvalg av lokale favoritter som Sagene Lunsjbar, Mat & Mer og Bjølsen Bakeri. På Torshov finner man blant annet hyggelige kaféer, restauranter og spesialforretninger, mens Grünerløkka byr på et enda større utvalg av restauranter, barer, kaféer og butikker.

Området har en god dekning skoler og barnehager som gir en enkle og praktiske hverdagsrutiner for barnefamilier i byen. Trygg og kort gangavstand til Lilleborg skole samt kort vei til Sagene skole og Fernanda Nissens skole. Nye Bentsebrua ungdomsskole ligger 2 minutter fra døren. Gode kollektivforbindelser gjør det enkelt å pendle til videregående skoler i hele Oslo, som for eksempel Nydalen videregående skole eller skoler i sentrum. I tillegg ligger Handelshøyskolen BI i kort sykkelavstand fra leiligheten.

Lilleborg har en svært sentral og strategisk plassering, med kort vei til alle typer offentlig transport. Gangavstand til bussholdeplass med linje 20 (Skøyen- Galgeberg), linje 30 (Bygdøy-Nydalen) og linje 54 (Kjelsås-Tjuvholmen). Nærmeste trikkestopp ligger på Torshov med linje 11,12 og 18 med hyppige avganger retning løkka, Jernbanetorget, Majorstuen og Kjelsås. Nærmeste togstasjon ligger ved Grefsen, og Storo/Nydalen er nærmeste knutepunkt for t-banen med alle Ringen-linjene. Ca. 8–10 minutter å kjøre til Oslo sentrum, og direkte avkjøring via Ring 2 (Marcus Thranes gate/Griffeldts gate) eller Ring 3 (via Storo/Nydalen). Ca. 35–40 minutter med bil via Ring 3/E6. Flybussen har også stopp i nærområdet (blant annet ved Ring 3/Storo).

BOLIGMASSE

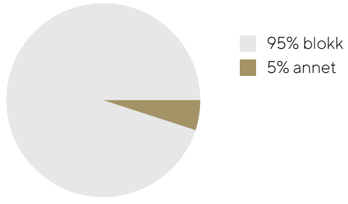

SKOLER

Den Tysk-Norske skolen i Oslo (1-9 kl.) 281 elever, 17 klasser	5 min 0.5 km
Bjølsen skole (1-7 kl.) 413 elever, 20 klasser	7 min 0.6 km
Lilleborg skole (1-7 kl.) 276 elever, 21 klasser	9 min 0.7 km
Bentsebrua skole (8-10 kl.) 227 elever, 16 klasser	3 min 0.2 km
Voldsløkka skole (8-10 kl.) 570 elever, 36 klasser	16 min 1.3 km
Foss videregående skole 600 elever, 20 klasser	19 min 1.6 km
Nydalen videregående skole 960 elever	22 min 1.8 km

BARNEHAGER

Den Tysk-Norske Barnehagen i Oslo (1-6 ... 99 barn	5 min 0.4 km
Åsenhagen barnehage (1-5 år) 24 barn	8 min 0.5 km
Maridalsveien barnehage (1-5 år) 63 barn	7 min 0.6 km



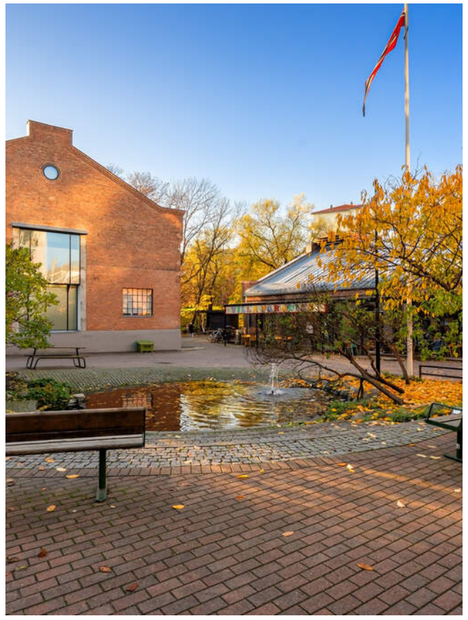



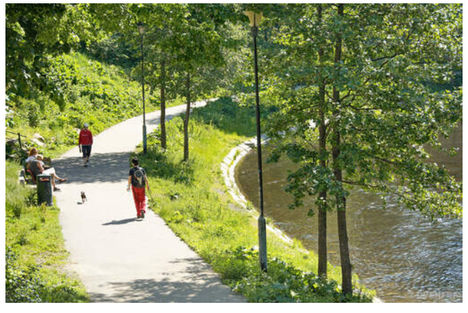

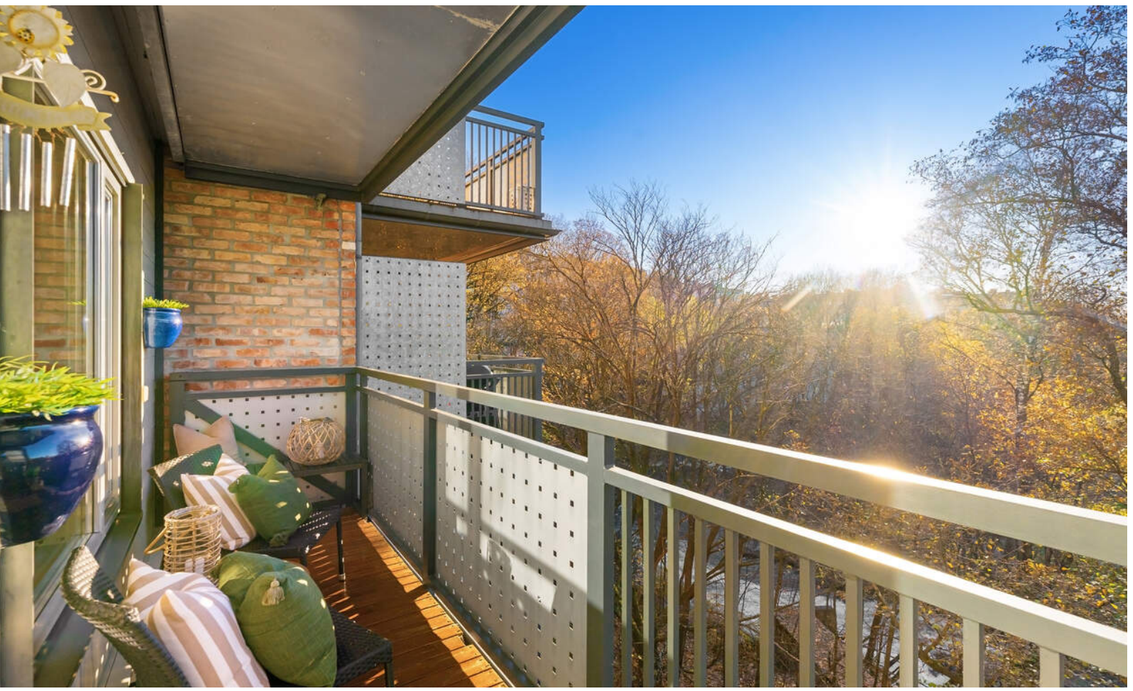

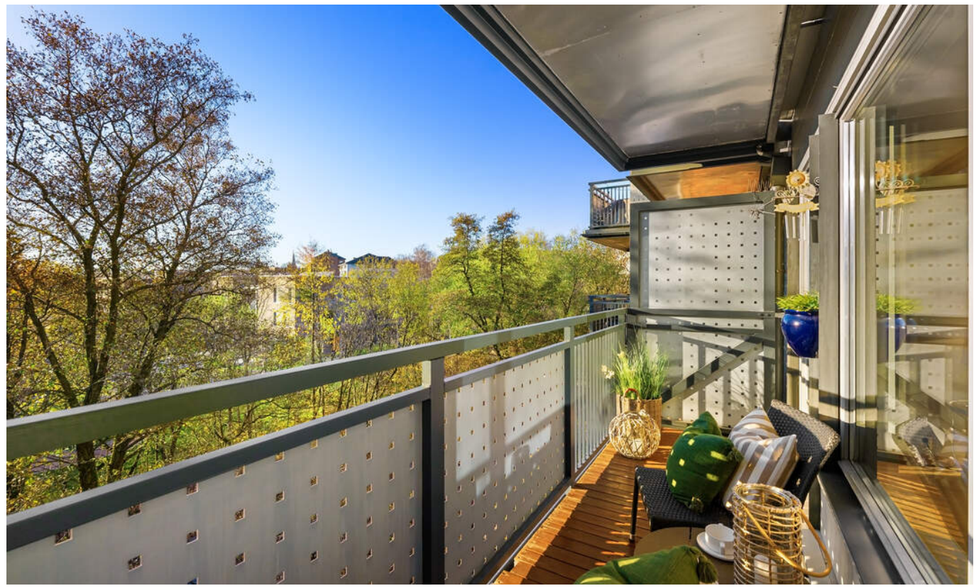



SYDVESTVENDT
BALKONG MED
GLIMRENDE
SOLFORHOLD OG
USJENERT UTSIKT
MOT ELVA









STOR OG ROMSLIG STUE
MED NYSLIPT
PARKETTGULV OG
NYMALTE VEGGFLATER I
MODERNE FARGER I 2026.





























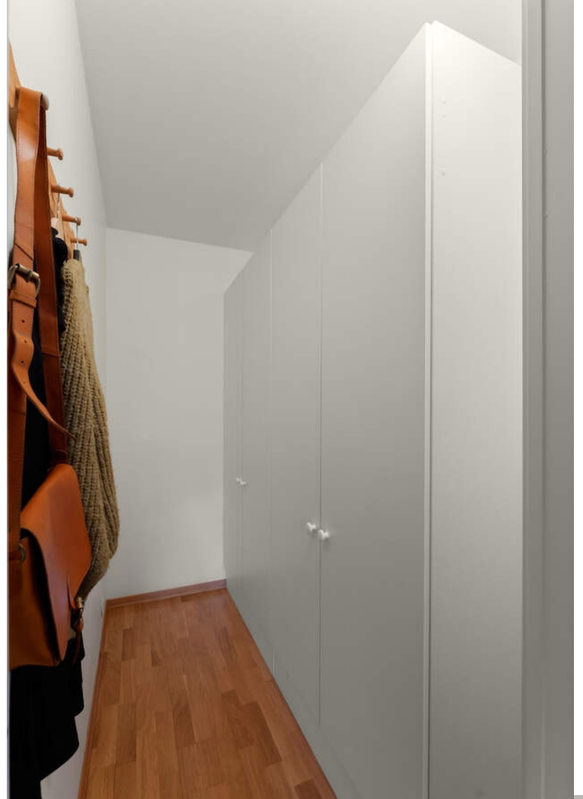



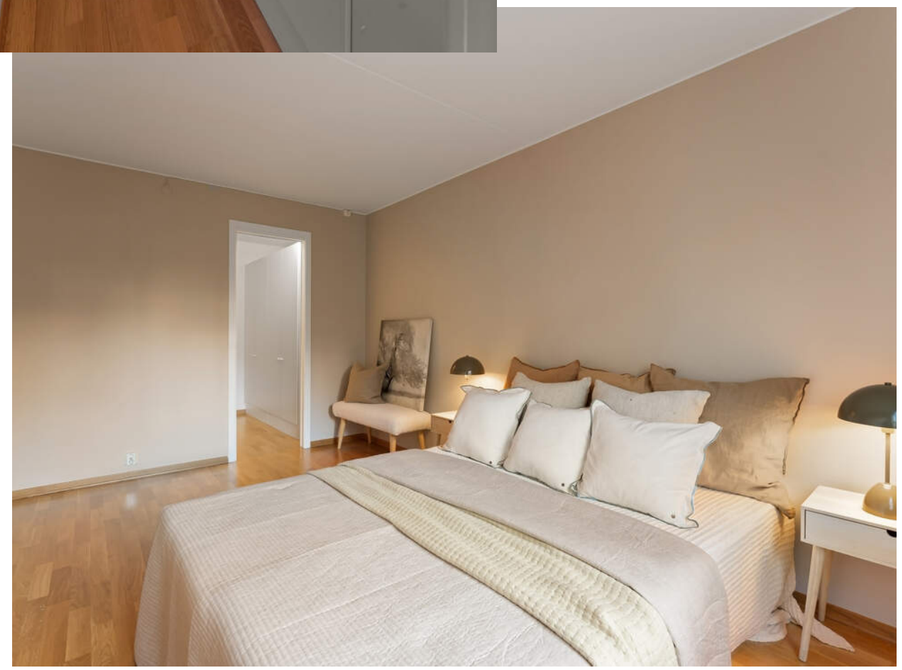

















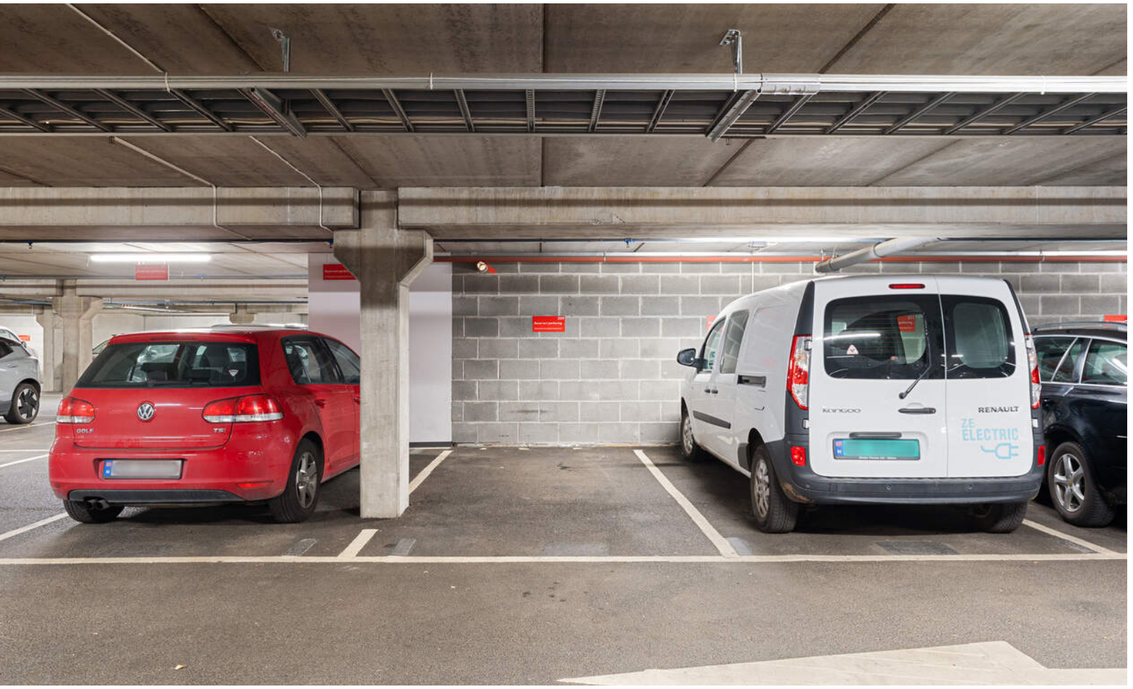
RENAULT
ZE ELECTRIC


22




HEY!
WE ARE
OPEN

PLANTEGNING

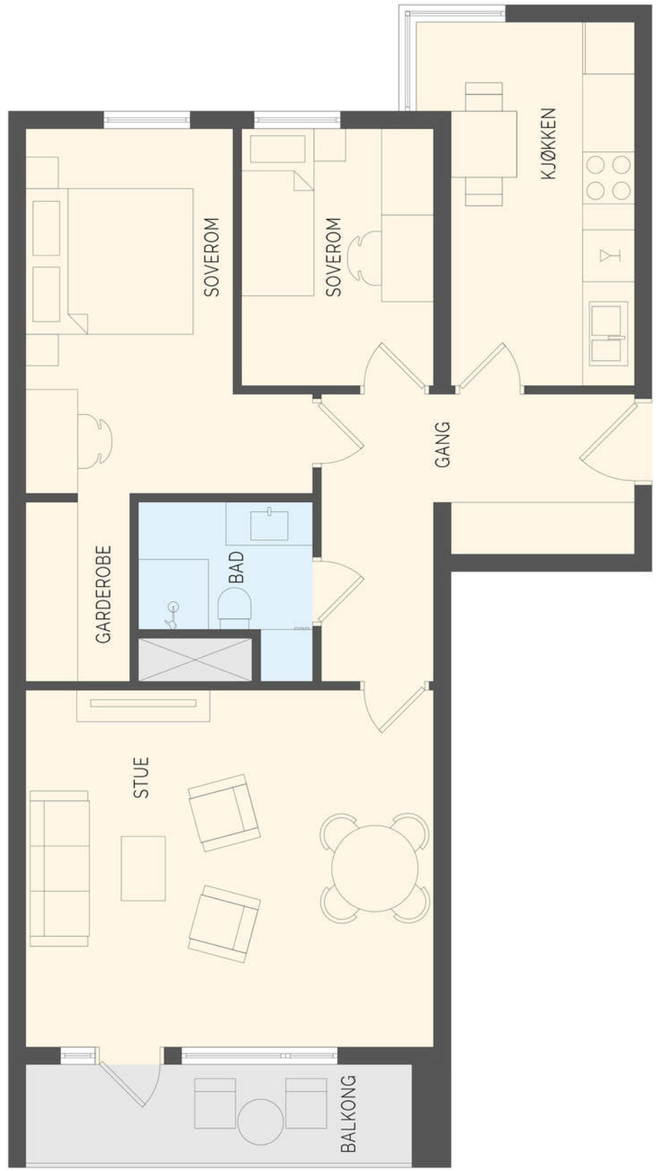

Plantegningen er illustrativ og ikke ment som teknisk underlag. Avvik kan forekomme.

PRAKTISK INFORMASJON

TAKST OG TILSTAND

Byggemåte
Tilstandsrapporten er en teknisk gjennomgang av boligen og angir bla. eventuelle byggetekniske avvik, konsekvensen av disse, samt kostnadsoverslag på utbedring av avvik som er gitt TG3.

TILSTANDSGRADER :
TG0: Ingen avvik.
TG1: Mindre avvik.
TG2: Vesentlige avvik og mindre avvik som etter NS 3600 gir TG2.
TG3: Store eller alvorlige avvik.
TGIU: Ikke tilgjengelig for undersøkelse

Av rapporten fremgår TGIU (tilstandsgrad ikke undersøkt), TG2 og TG3 som angir avvik fra normal slitasje, høy alder, bygningsdel som må utbedres, beskrivelser av avvik på undersøkte bygningsdeler uten tilstandsgrad mm.

TG2:
Baderom : Mer enn halvparten av forventet brukstid er oppbrukt på membranløsninger. Det er ingen synlig eller dokumentert membranløsninger v/sluk. TG satt med tanke på alder og materialvalg.
Varmtvannsbereder: Det er ingen lekkasjesikring v/varmtvannsberederen.

- Rekkverket på balkong eller terrasse er for lavt i forhold til dagens krav.
- Det er ikke foretatt radonmålinger, og bygget er heller ikke utført med radonsperre.
- Det mangler samsvarserklæring for hele eller deler av anlegget.
- Det er synlige tegn på avvik i branncelleinndeling ut ifra dagens byggtekniske forskrift. Over himling i baderom et det sluk fra leilighet over. Det kan se ut til at det manger branntetting i etasjeskille rundt sluket.
- Et soverom tilfredsstiller ikke dagens krav til rom for varig opphold/ dagslysflate minst 10% av gulvarealet av rommet. (lysforhold jfr. plan- og bygningsloven

Tilstandsrapporten er inntatt i salgsoppgaven og inneholder ytterligere informasjon om byggemåte, årsak bak tilstandsgrader, konsekvens og anslag på eventuelle utbedringskostnader. Ettersom kjøper regnes å være kjent med forhold som tydelig fremkommer av tilstandsrapporten oppfordres interessenter til å sette seg grundig inn i rapporten i sin helhet og kontakte bygningssakyndig ved eventuelle bygningstekniske spørsmål.

Bygningssakskyndig
Tron Bentestuen (befaringsdato: Onsdag, 28. oktober 2026)

Parkering
Leiligheten disponerer en parkeringsplass i felles garasjeanlegg. Personheis i oppgang med direkte adkomst til garasje.

Det er i tillegg 22 gjesteparkeringsplasser i garasjeanlegget.

Hvis du ønsker ladestasjon på p-plass som du har eksklusiv bruksrett på, tilbys bestilling for omgående levering. Det vil si levering innen ca. 2-3 uker. Gjeldende pris per juli 2024 er kr. 22.500 inkl. mva., inklusive installasjon. Ved oppsamling av minimum 3 samtidige bestillinger er prisen kr. 20.000 inkl. mva.

Innhold
Leiligheten ligger i 3. etasje og består av entré, bad, kjøkken, stue, to soverom og omkledningsrom. Det medfølger også én ekstern bod i kjelleren (merket seksjon 33) samt garasjeplass. Balkong utenfor stuen.

Areal
Bruksareal:
Kjeller
BRA-e: 5 kvm
Total BRA: 5 kvm

3. etasje
BRA-i: 76 kvm
Total BRA: 76 kvm

Terrasse- og balkongareal:
3. etasje: 6 kvm

Arealene er oppgitt av bygningssakkyndig på grunnlag av NS3940(2023). Eventuelle betegnelser på rom er angitt ut fra faktisk bruk, uavhengig av hva som er godkjent hos bygningsmyndighetene. Vedlagte plantegninger er ikke målbare.

En gjennomgang av boligens rom:

Trappefri adkomst opp til leiligheten som ligger i 3. etasje. Entreen gir et hyggelig førsteinntrykk med nymalte veggflater i lyse toner kombinert med nyslipt parkett på gulvet. Det er garderobeskap med profilerte fronter samt god plass til knaggrekke, skoskap og kommode - alternativt et ekstra garderobeskap. Ytterdøren har brann- og lydklassifisering, og det er montert callinganlegg ved siden av.

Praktisk mellomdør mellom gangen og stuen i leiligheten som både sikrer god støyreduksjon og temperaturkontroll.

Stor og romslig stue med nyslipt parkettgulv og nymalte veggflater i moderne farger. Stuen har en lettmøblert utforming med god plass til både sofalounge og spisebord. Videre er det store vinduer med frodig vegetasjon utenfor som skjermer for innsyn, samt balkongdør i glass ut til den solrike uteplassen med utsyn mot elva.

Utenfor stuen ligger en herlig, usjenert uteplass med sol og utsikt ned mot elva. Balkongen måler ca. 6 kvm og har tregulv, skjermende levegg, stikkontakt og takoverbygg. Plass til grill og sittegruppe.

Kjøkkenet ligger i et eget, separat rom og har store vinduer i enden med plass til spisebord. Også i kjøkkenrommet er det nymalte overflater og nyslipt parkettgulv. Kjøkkenet har innredning fra Norema med profilerte fronter, fliser på vegg og benkeplate i laminat med oppvaskkum. Det er integrerte hvitevarer som ovn og keramisk topp, samt opplegg for oppvaskmaskin. Husbrannslange. Varmtvannsbereder fra 2013, størrelse 117 l, er plassert i kjøkkenskapet. Sikkerhetsventil er ført til vannlås.

Flislagt baderom med mørke gulvfliser med underliggende varme og lyse veggfliser med bård. Utstyrt med toalett, dusj med innfellbare dører og servant med innredning og speil. Badet har også opplegg for vaskemaskin. Våtrommet har mekanisk avtrekksventilasjon med elektrisk vifte.

Leiligheten har to gode soverom hvor du kan lade batteriene. Begge soverommene har plass til seng, nattbord og oppbevaringsmøbler. Hovedsoverommet har en romslig utforming og tilgang til et eget walk-in closet med rikelig plass til klær, sko og vesker.

Oppvarming
Elektrisk oppvarming. Varmekabler på badet.

Dersom rom for varig opphold ikke har vegg- eller fastmonterte varmekilder ved visning følger dette heller ikke med.

Info strømforbruk
Eiendommen selges som et dødsbo og eksakte beløp for energi/strøm er ikke kjent.

Alle eiendommer som selges/leies ut skal ha energiattest. Unntak gjelder blant annet for frittstående bygninger med bruksareal mindre enn 50 m². Det er eier som plikter å fremlegge energiattest og er selv ansvarlig for at opplysningene er riktig. For ytterligere informasjon se www.energimerking.no. Dersom eier har energimerket eiendommen vil komplett energiattest fås ved henvendelse til megler.

Hvitevarer
Det gjøres oppmerksom på at kun integrerte hvitevarer på kjøkken medfølger ved overdragelsen.
Medfølgende hvitevarer leveres uten noen form for garantier, ut over eventuell gjenværende leverandørgaranti.

Modernisering og påkostninger
Opplysninger gitt av eier:
2026:
- Overflatebehandlet vegg- og himlingsflater.

- Etter befaringen:
- Slip/lakkering av parkettgulv.

KJERNEINFORMASJON

BESKRIVELSE AV EIENDOMMEN

Tomtestørrelse
920,00 m²

Beskrivelse av tomt
Sameiet har fine fellesområder mellom blokkene med brostein, busker og opplyste gangveier. Det er sykkelstativer og benker ved inngangene, samt lekearealer for de yngste beboerne.

SAMEIET / ØKONOMI

Forretningsfører
OBOS Eiendomsforvaltning

Om sameiet
Sameiets navn er Sameiet Lilleborg B1, og omfatter eiendommen G.nr./B.nr. 224/337 i Oslo kommune.
Sameiet består av 56 boligseksjoner og 1 næringsseksjon.
Hver seksjonseier har eiendomsrett til en ideell andel av g.nr. 224 b.nr. 337 i henhold til sameiebrøken, samt eksklusiv bruksrett til en bruksenhet (seksjon).
Sameiets formål er å ivareta seksjonseiernes felles interesser, samt forvaltning av eiendommens fellesanlegg av enhver art.

Sameiets økonomi:
Regnskapet for 2025 viser driftsinntekter på kr. 2 945 751,-, og driftskostnader på kr. 2 617 170,-. Driftsresultatet endte på kr. 328 580,-. Årsresultatet etter finansposteringer er tatt med kom på kr. 120 614,-.

Det ble i 2025 nedbetalt avdrag med kr 319.962,-.
Selskapets arbeidskapital (omløpsmidler fratrukket kortsiktig gjeld) viser selskapets likviditet. Arbeidskapitalen pr. 31.12 var kr 863.144,-.

Det ble vedtatt garasjerehabilitering inkl maling av vegger og søyler. Totaltkostnad på ca 8MNOK. Det er ikke bekreftet hvor mye som blir tatt opp i lån av DLG (Det Lille Grønne).
Det er 419 seksjoner fordelt på 10 sameier som er under DLG, og som da må dele kostnadene. Det er pr. 19.10 usikkert på hvor mye kapital som ligger i DLG fra før.

I eierseksjonssameier blir kjøper eier av en sameieandel i eiendommen og får enerett til bruk av sin eierseksjon med eget seksjonsnummer i bygget. Kjøper du en eierseksjon i et eierseksjonssameie, reguleres eierforholdet av lov om eierseksjoner samt vedtekter og husordensregler i sameiet. Vanligvis kan du kjøpe, selge, leie ut og belåne boligen helt fritt. Vedtektene kan inneholde rådighetsbegrensninger. I henhold til eierseksjonsloven er det forbud mot kortidsutleie av seksjonen i sin helhet mer enn 90 døgn i året.
Vi oppfordrer alle til å sette seg inn i vedtekter, husordensregler, regnskap, budsjett og årsberetning. Dokumentene vil være tilgjengelig hos meglerforetaket. Det gjøres oppmerksom på at fellesgjeld og felleskostnader kan variere over tid som følge av beslutninger foretatt i sameiets styre og/eller generalforsamling, f.eks. ved endringer i kostnadsnivå som økte offentlige avgifter, vedlikeholdsbehov, renteendringer ol.

Ingen kan direkte eller indirekte erverve mer enn to boligseksjoner i et boligsameie i flg. eierseksjonsloven §23.

Dersom et erverv har funnet sted i strid med eierseksjonslovens regler kan Kartverket nekte overskjøting. Dersom overskjøting blir nektet, er kjøper likevel forpliktet til å gjennomføre handelen med selger, og oppgjør til selger vil finne sted tross manglende overskjøting.

For felles ansvar og forpliktelser hefter den enkelte sameier i forhold til sin sameiebrøk, jf. eierseksjonsloven § 30.
Felleskostnader pr. mnd
4.389,-

Felleskostnader inkluderer
Felleskostnadene inkluderer blant annet kommunale avgifter, styrehonorar, forretningsførsel, felles forsikring m.m.

Felleskostnadene er fordelt slik pr. mnd:
- DLG Infrastruktur el-bil - 100,-
- DLG Felleskostnader - 700,-
- Felleskostnader B1 - 3 589,-

Felleskostnader kan justeres av sameiet i henhold til vedtak fattet av årsmøte/generalforsamling, samt ved endringer i kostnadsnivå, herunder renteendringer, offentlige avgifter og andre løpende driftskostnader.

Andel fellesgjeld
58.691,- per torsdag, 3. september 2026

Lånebetingelser fellesgjeld
Selskapets totale lån og vilkår:
Bank: OBOS-banken AS
Lånenr.: 98208387685
Lånetype: Annuitetslån
Rentesats: 7,05%
Restsaldo 3 448 755,00
Innfrielsesdato: 28.02.2034
Type rente: Flytende rente
Terminer i året: 12
Administrasjonsavtale: Nei

Andel fellesformue
23.546,- per onsdag, 31. desember 2025

Styregodkjennelse
Kjøper av seksjonen må godkjennes av sameiets styre for å ta boligen i bruk. Kjøper bærer selv risikoen for at godkjenning blir gitt og må videreselge boligen for egen regning og risiko dersom styret ikke godkjenner kjøper som ny seksjonseier. Overtakelse, hjemmelsoverføring og oppgjør vil uansett bli gjennomført i henhold til kontrakt. Styregodkjennelse kan ikke nektes uten saklig grunn. Ingen kan eie mer enn to seksjoner i samme sameie.

Dyrehold
Det er tillatt å holde dyr så lenge dyreholdet ikke er til sjenanse eller ulempe for de øvrige beboerne.
Se husordensregler for ytterligere bestemmelser.

Forsikring
Forsikringsselskap Gjensidige Forsikring ASA
Polisenummer 87766561

Sikringsordning
Sameiet er ikke tilknyttet sikringsordning.

Formuesverdi primær
1.687.042,- for 2024

Formuesverdi sekundær
6.748.166,- for 2024

Info kommunale avgifter
De kommunale avgiftene er inkludert i felleskostnadene.

Info eiendomsskatt
Det er eiendomsskatt på boliger, fritidsboliger og øvrige eiendommer i kommunen. Beløpet faktureres av kommunen sammen med kommunale avgifter. Eiendomsskatten i 2026 er kr. 0,-

Kjøpers ansvar for øvrige sameieres mislighold
For felles ansvar og forpliktelser hefter den enkelte sameier i forhold til sin sameiebrøk, jf. eierseksjonsloven § 30

Info formuesverdi
Stortinget har vedtatt en ny modell for beregning av formuesverdi for bolig. Den nye utregningsmodellen beregner boligverdier basert på grunnkretser i stedet for kommuner, og skal benyttes fra og med inntektsåret 2026.

Dette kan medføre at markedsverdien settes høyere eller lavere enn tidligere og innebærer at både selger og megler kan benytte tall som ikke nødvendigvis er oppdaterte på tidspunktet for utarbeidelse av salgsoppgaven.

Det tas derfor forbehold om at formuesverdien kan bli endret og eventuelt øke ved endelig fastsettelse i skatteåret.

For primærbolig utgjør formuesverdien 25 % av beregnet eller dokumentert markedsverdi opptil kr 10 000 000, og deretter 70 % av den delen som overstiger dette beløpet.
For sekundærbolig utgjør formuesverdien 100 % av beregnet eller dokumentert markedsverdi.

Andre utgifter
Ny eier må belage seg på bl.a. følgende faste løpende kostnader: Strøm etter forbruk, innboforsikring, felleskostnader, tv-abonnement.

Forbruk og utgifter vil variere avhengig av antall medlemmer i husstanden, ønsket innetemperatur, fordelsavtaler, hastighet på internett etc.

Diverse
Det er til hver seksjon knyttet en sameieandel i sameiet Det Lille Grønne (garasje og fellesområde). Seksjonseierne skal følge de til enhver tid gjeldende vedtekter i Det Lille Grønne. Eierandelen i dette sameiet kan ikke skilles fra seksjonene.

OFFENTLIGE FORHOLD

Ferdigattest/Midlertidig brukertillatelse
Det foreligger ferdigattest på boligen datert 03.10.2003.

Ferdigattest er en sluttattest fra bygningsmyndighetene om at et søknadspliktig tiltak er ferdigstilt. At evt. ferdigattest / midl. brukstillatelse eksisterer, gir ingen garanti for at det ikke er utført arbeid som ikke er byggemeldt eller godkjent.

Ferdigattest/brukstillatelse datert
Fredag, 3. oktober 2003

Tinglyste heftelser og rettigheter
På eiendommen er det tinglyst følgende heftelser og rettigheter som følger eiendommens matrikkel ved overskjøting til ny hjemmelshaver:

301/224/377/33:
20.12.2001 - Dokumentnr: 80090 - Seksjonering
Opprettet seksjoner:
Snr: 33
Formål: Bolig
Sameiebrøk: 17/1000

05.10.2001 - Dokumentnr: 60215 - Erklæring/avtale
Rettighet hefter i: Knr:0301 Gnr:224 Bnr:341
Samme rettigheter og plikter til fellesareal bnr.341.
Kan ikke slettes eller endres uten samtykke fra Oslo kommune v/Plan-og bygningsetaten.
Overført fra: Knr:0301 Gnr:224 Bnr:377

05.10.2001 - Dokumentnr: 60215 - Erklæring/avtale
Rettighet hefter i: Knr:0301 Gnr:224 Bnr:341
Rett til bruk av grunn for reparasjon og vedlikehold
Sletting eller endring kan ikke skje uten samtykke fra Oslo kommune v/Plan- og bygningsetaten
Overført fra: Knr:0301 Gnr:224 Bnr:377

Regulerings- og arealplaner
Eiendommen er regulert til boligbebyggelse i henhold til reguleringsplan for Sandakerveien 54 m.fl., med tilhørende reguleringsbestemmelser datert 22.06.1999.

I henhold til temakart (DOK-analyse) er følgende berørt:
- Eiendommen ligger i et område under marin grense og i et aktsomhetsområde for kvikkleireskred (kan ikke sees å Det kan ikke sees å ligge i et fareområde. Eiendommen ligger i et potensielt flomfareområde.
- Eiendommen ligger i et område med moderat / lav aktsomhetsgrad til radon.
- Eiendommen ligger i tilknytning til kulturminne - Oslo Akerselva
- Eiendommen er notert som SEFRAK-bygg

Utsnitt av plan med tilhørende bestemmelser kan fås ved henvendelse til megler.

Vei/Vann/Avløp
Eiendommen har adkomst via offentlig vei. Eiendommen er tilknyttet kommunalt ledningsnett via private stikkledninger. Eier er selv ansvarlig for private stikkledninger til bygningen. For private fellesledninger er det normalt solidarisk vedlikeholdsplikt.

Radonmåling
Det gjøres oppmerksom på at det ved utleie er krav til å gjennomføre radonmåling, og at forsvarlige nivåer skal kunne dokumenteres. Kravet gjelder alle typer utleieboliger, inkludert leiligheter og hybler i tilknytning til egen bolig, såfremt det betales husleie. I de tilfeller hvor det ikke er opplyst at selger har kunnskap om eiendommens radonnivå må kjøpere som ønsker å leie ut hele eller deler av eiendommen, særskilt være oppmerksom på at de overtar ansvaret for den usikkerheten dette medfører. Se http://www.nrpa.no for nærmere informasjon.

Adgang til utleie
Seksjonseieren disponerer fritt over egen seksjon med de begrensningene som følger av sameieforholdet og eierseksjonsloven, jf. eierseksjonsloven § 24. Seksjonseieren kan fritt selge, pantsette og leie ut sin egen seksjon.

Korttidsutleie av hele boligseksjonen i mer enn 90 døgn årlig er ikke tillatt. Med korttidsutleie menes utleie i inntil 30 døgn sammenhengende. Grensen på 90 døgn kan fravikes i vedtektene og kan i så fall settes til mellom 60 og 120 døgn. Slik beslutning krever et flertall på minst to tredjedeler av de avgitte stemmene på årsmøtet.

Sameiets styre skal underrettes skriftlig om alle overdragelser og leieforhold.

Det er krav til forsvarlige radonnivåer på utleieboliger. I de tilfeller hvor det ikke særskilt er opplyst at selger har kunnskap om eiendommens radonnivå må kjøpere som ønsker å leie ut hele eller deler av eiendommen, særskilt være oppmerksom på at de overtar ansvaret for den usikkerheten dette medfører. Se http://www.nrpa.no for nærmere informasjon.

Konsesjon
Ikke aktuelt for denne eiendommen.

Odelsrett
Det er ikke odelsrett på eiendommen.

PRISANTYDNING INKLUDERT OMKOSTNINGER

Omk. kjøper beskrivelse
8 300 000,00 (Prisantydning)

58 691,00 (Andel fellesgjeld opprinnelig avtale)
————————————————
8 358 691,00 (Kontraktsum totalt)
58 691,00 (Andel av fellesgjeld)
————————————————
8 358 691,00 (Pris inkl. fellesgjeld)

Omkostninger

13 300,00 (Boligkjøperforsikring * (valgfritt))
208 950,00 (Dokumentavgift)
545,00 (Tinglysningsgebyr pantedokument)
545,00 (Tinglysningsgebyr skjøte)

————————————————
210 040,00 (Omkostninger totalt (uten Boligkjøperforsikring))
223 340,00 (Omkostninger totalt (med Boligkjøperforsikring))

————————————————
8 568 731,00 (Totalpris inkl. omkostninger (uten Boligkjøperforsikring))
8 582 031,00 (Totalpris inkl. omkostninger (med Boligkjøperforsikring))
————————————————

Vi gjør oppmerksom på at ovennevnte totalsum er beregnet ut fra kjøpesum tilsvarende prisantydning. Det tas forbehold om endring i gebyrer.

Betalingsbetingelser
Kjøpesum med tillegg av omkostninger skal være disponibelt på meglers klientkonto innen overtagelse. Normalt innebærer dette at fullt oppgjør må være innbetalt på meglers klientkonto senest to virkedager før avtalt overtagelsesdato. Eventuelle vilkår knyttet til innbetalingen, eksempelvis pantedokument som skal tinglyses til fordel for kjøpers bank, må være megler i hende i god tid før overtagelse kan finne sted.

Kjøpesummen skal innbetales fra norsk finansinstitusjon og/eller kjøpers konto i norsk finansinstitusjon. Eventuell egenkapital skal innbetales i én samlet betaling fra kjøpers egen konto i norsk finansinstitusjon.

Alle eiendomsmeglingsforetak har lovpålagt forsikring av klientmidler begrenset oppad til kr 45 mill. Enkeltsaker er forsikret inntil kr 15 mill. Dersom kjøpers låneinstitusjon krever tilleggsforsikring ved omsetning over 15 millioner, må kjøper selv eller dennes låneinstitusjon dekke utgiftene forbundet med dette.

Lovanvendelse
Eiendommen selges etter reglene i avhendingsloven. Salgsoppgaven er basert på de opplysningene selger har gitt til megler, den bygningssakyndiges tilstandsrapport, samt opplysninger innhentet fra kommunen, Kartverket og andre tilgjengelige kilder. Selger har godkjent salgsoppgaven. Det er viktig at kjøper setter seg grundig inn i alle salgsdokumentene, herunder salgsoppgave, tilstandsrapport og selgers egenerklæring. Kjøper anses kjent med forhold som er tydelig beskrevet i salgsdokumentene, og slike forhold kan ikke påberopes som mangler. Dette gjelder uavhengig av om kjøper har lest dokumentene. Alle interessenter oppfordres til å undersøke eiendommen nøye, gjerne sammen med fagkyndig før bud inngis. Kjøper som velger å kjøpe usett kan ikke gjøre gjeldende som mangel noe han burde blitt kjent med ved undersøkelsen. Dersom det er behov for avklaringer, anbefaler vi at interessenter rådfører seg med eiendomsmegler eller egne rådgivere før det legges inn bud.

En bolig som har blitt brukt i en viss tid, har vanligvis blitt utsatt for slitasje og skader kan ha oppstått. Slik bruksslitasje må kjøper regne med, og det kan avdekkes enkelte forhold etter overtakelse som nødvendiggjør utbedringer. Normal slitasje og skader som nødvendiggjør utbedring, er innenfor hva kjøper må forvente og vil ikke utgjøre en mangel. Kjøper og selgers rettigheter og plikter reguleres av avtalen mellom partene, samt informasjonen som har vært tilgjengelig for kjøperen i forbindelse med handelen. Avtalen utfylles av avhendingsloven, og det gjelder ulike avtalevilkår avhengig av om kjøper er forbrukerkjøper eller ikke. Dette er nærmere beskrevet nedenfor.

På grunn av ulike avtalevilkår kan selger vurdere bud fra en som ikke er forbruker, ulikt fra en forbrukers bud. Dersom kjøper ikke er forbruker, er selger sitt mulige mangelsansvar begrenset fordi eiendommen selges «som den er». Selger kan ikke ta «som den er» forbehold ovenfor en forbrukerkjøper. Selv et lavere bud fra en som ikke er forbruker kan foretrekkes fordi begrensningen i mulig mangelsansvar kan ha egenverdi for selger. Selger står fritt til å forkaste eller akseptere ethvert bud, og er for eksempel ikke forpliktet til å akseptere høyeste bud. Budgiver skal i budskjemaet avgi egenerklæring om budgiver er forbruker eller næringsdrivende/person som hovedsakelig handler som ledd i næringsvirksomhet.

Forbrukerkjøp - definisjon: Med forbrukerkjøp menes kjøp av eiendom når kjøperen er en fysisk person som ikke hovedsakelig handler som ledd i næringsvirksomhet.

Forbruker - avtalevilkår: Eiendommen har en mangel dersom den ikke er i samsvar med kravene som følger av avtalen, eller det foreligger brudd på bestemmelsene i avhendingsloven §§ 3-2 til 3-8. Hvis eiendommen ikke er i samsvar med det kjøperen må kunne forvente ut ifra alder, type og synlig tilstand, kan det være grunnlag for mangelskrav. Det samme

gjelder hvis det er holdt tilbake eller gitt uriktige opplysninger om eiendommen. Dette gjelder likevel bare dersom man kan gå ut ifra at det virket inn på avtalen at opplysningen ikke ble gitt eller at feil uriktige opplysninger ikke blir rettet i tide på en tydelig måte. Boligen kan ha en mangel etter avhendingsloven § 3-3 dersom det er avvik mellom opplyst og faktisk innvendig areal, forutsatt at avviket er på 2% eller mer og minimum 1 kvm.

Ved beregning av et eventuelt prisavslag eller erstatning må kjøper selv dekke tap/kostnader opptil et beløp på kr. 10 000 (egenandel).

Ikke-forbruker (næringsdrivende) - definisjon: Hvis kjøper er en juridisk person, eller en fysisk person som hovedsakelig handler som ledd i næringsvirksomhet, vil kjøpet ikke anses som et forbrukerkjøp.

Ikke-forbruker - avtalevilkår: Eiendommen har en mangel dersom den ikke er i samsvar med kravene som følger av avtalen. Eiendommen selges «som den er», og selgers ansvar utover det konkret avtalte er da begrenset etter avhendingsloven § 3-9, første ledd andre setning. Avhendingsloven § 3-3 andre ledd fravikes, og hvorvidt boligens arealsvikt utgjør en mangel vurderes etter avhendingsloven § 3-8. Informasjon om kjøpers undersøkelsesplikt, herunder oppfordringen om å undersøke eiendommen nøye, gjelder også for kjøpere som ikke anses som forbrukere.

Interessenter og kjøper må godta at selger og megler bruker elektronisk kommunikasjon i salgsprosessen.

Dersom kjøper er utenlandsk statsborger kreves det at vedkommende har et såkalt D-nummer til erstatning for norsk personnummer. Rekvirering av D-nummer må sendes Kartverket samtidig med innsending av skjøtet for tinglysing. Skjøtet blir liggende i Kartverket inntil kjøper har fått D-nummer av Skatteetaten. Når Kartverket har mottatt D-nummeret fra Skatteetaten, vil skjøtet bli tinglyst umiddelbart. Rekvisisjon av D-nummer i forbindelse med tinglysing av skjøte vil ofte medføre at oppgjør og utbetaling til selger blir forsinket med noen uker. Kjøper må i disse tilfellene enten ta forbehold i bud om forsinket utbetaling til selger, eller være forberedt på å dekke forsinkelsesrenter til selger. Kontakt ansvarlig megler for informasjon før budgivning.

Dødsbo
Det gjøres spesielt oppmerksom på at dette er salg av eiendom for et dødsbo. Arvingene har begrenset kjennskap til eiendommen, og de er derfor ikke kjent med feil eller mangler utover det som fremkommer av salgsmateriellet. Interessenter oppfordres til å foreta grundige undersøkelser, gjerne sammen med takstmann eller annen fagkyndig. Kjøper gjøres oppmerksom på at boligen ikke vil bli ytterliggere rengjort i forbindelse med overtakelsen.

ØVRIGE KJØPSFORHOLD

Overtakelse
Overtakelse etter avtale med selger. Interessenter oppfordres til å angi ønsket overtakelse i budskjema.

Skjøte sendes for tinglysing i forbindelse med oppgjøret. Oppgjør forutsetter at det er gjennomført overtagelse og at partene har signert en overtakelsesprotokoll og sendt denne til oppgjørsavdelingen slik som avtalt i kontrakt. Det forutsettes at skjøte tinglyses i kjøpers navn. Hvis interessenter mot formodning ikke ønsker tinglysing av skjøte må det tas forbehold om dette i kjøpetilbudet.

Budgivning
Bud kan legges inn på nettannonsen på "gi bud" knappen eller via hjemmesiden. Ved elektronisk budgivning så kan bud legges inn trygt og enkelt med bank-ID. Megler kan også kontaktes for tilsendelse av budkjema og budskjema finnes også i salgsoppgaven.

All budgivning må foregå ved skriftlighet. Ta kontakt med megler dersom det er behov for bistand for å inngi bud.

Eiendomsmegler skal legge til rette for en forsvarlig avvikling av budrunden og kan ikke videreformidle bud med en kortere akseptfrist enn kl. 12.00 første virkedag etter siste annonserte visning. Etter klokken 11:30 anbefaler vi akseptfrist på minimum 30 minutter.

Megler kan ikke formidle bud med forbehold om at budet eller forbehold i budet skal holdes skjult (hemmelig) for andre budgivere og interessenter.

Megler tar ikke noe ansvar for forsinkelser på el- eller telenettet. Under budrunden kan akseptfristene kortes inn ved mottakelse av nye bud. Akseptfristen fra kjøper er absolutt. Det betyr at dersom selger velger å akseptere budet, må kjøper meddeles aksept innen utløpet av akseptfristen. Dersom du utsetter inngivelse av bud til tett opp mot akseptfristen er det en reell fare for at eiendommen kan bli solgt før ditt bud fremkommer til megler.

Boligselgerforsikring
Selger har ikke tegnet boligselgerforsikring. Selgers egenerklæringsskjema følger allikevel som vedlegg til dette prospekt.

Boligkjøperforsikring
Mange kjøpere har anledning til å tegne boligkjøperforsikring. Vedlagt i salgsoppgaven følger informasjon om Boligkjøperforsikring fra Söderberg & Partners. Boligkjøperforsikring er en rettshjelpsforsikring som gir trygghet og profesjonell juridisk hjelp dersom det oppdages uventede feil eller mangler ved boligen de neste fem årene. Les mer om Boligkjøperforsikring i vedlagte materiell eller på https://www.soderbergpartners.no/eiendom/boligkjoper/.

Innbo og løsøre
Med mindre annet er uttrykkelig avtalt gjelder NEF's normgivende liste over løsøre og tilbehør, se vedlagt liste til salgsoppgaven. Til orientering er det full avtalefrihet om hva som skal følge med bolig og fritidsbolig ved salg. I de tilfeller det medfølger hvitevarer i handelen, overleveres disse uten noen form for garanti utover leverandørgaranti.

Eier
Ken Morgan Svenning

Tilbud på lånefinansiering
Vi bistår gjerne med å etablere kontakt med ulike banker, men vi har ingen fast bankforbindelse som vi benytter. Vi mener at vilkårene i ulike finansinstitusjoner varierer fra kundegruppe til kundegruppe, og kan derfor ikke anbefale en bestemt bank, men hjelper mer enn gjerne med å finne en bank som kan tilby deg gode lånevilkår.

Meglers vederlag
Det er avtalt provisjonsbasert vederlag tilsvarende 0,80 % av salgssum. Estimert provisjon kr. 66 400 (beregnet av prisantydning inkl. evt. andel fellesgjeld, minimum kr. 0).
I tillegg er det avtalt følgende faste vederlag: Elektronisk signeringsgebyr kr 890, Kredittkostnad kr 4 500, Markedspakke(inkl annonsering, på finn, some, nettaviser, fotograf, prospekter etc) kr 23 800, Meglers deltakelse på overtakelse kr 2 950, Oppgjørshonorar kr 7 900, Spørring i grunnboken pr. servitutt kr 250, Tilretteleggingsgebyr kr 16 000, Visning (pr. stk. / pr. time) kr 2 950
Utlegg og andre utgifter: Utlegg kommunale opplysninger kr 3 916, Utlegg opplysninger forretningsfører kr 5 200, Utlegg tinglysingsgebyr sikringsobligasjon/urådighet kr 545, Eierskiftegebyr til forretningsfører, selger kr 6 725, Tilstandsrapport (faktura fra takstmann direkte til deg) kr 9 000
Sum vederlag kr. 125 640
Sum utlegg og andre utgifter kr. 25 386
Totalt kostnadsoverslag kr. 151 026
Hvis oppdragsgiver tegner boligselgerforsikring, kommer dette i tillegg til ovennevnte utlegg og andre utgifter. Avtalte vederlag, satser og utlegg kan variere mellom eiendommer.

Proaktiv Gruppen AS og eiendomsmeglingsforetakene som er tilknyttet Proaktiv har samarbeid med forskjellige foretak som tilbyr forbrukerne produkter eller tjenester i forbindelse med et salgsoppdrag. Våre samarbeidspartnere er: Søderberg & Partners AS - formidler av boligkjøperforsikring, Gjensidige - formidler av boligselgerforsikring, Meglerfront - leverandør av digitale oppgjørsskjemaer og overtakelsesprotokoller som også inneholder tilbud til forbruker om tilpassede strøm-, internett - og alarmtjenester, Vend Marketplaces AS og Bomega AS - markedsplasser på nett, Schibsted - markedsføring i SOME, Eiendomsverdi - formidler av nabolagsprofiler. Hvilke produkter/ tjenester kjøper og selger får i forbindelse med oppdraget, kan variere ut fra hvor i landet eiendommen ligger.

Personopplysningsloven
Vi gjør oppmerksom på at vi lagrer personopplysninger på interessenter, budgivere og kjøpere. Videre opplyser vi at mulighetene for å slette sine personopplysninger er begrenset, som følge av at eiendomsmeglingsforetak har plikt til å oppbevare kontrakter og dokumenter i minst 10 år, iht. eiendomsmeglingsforskriften. Du kan lese om vår behandling av personopplysninger i vår personvernerklæring på https://proaktiv.no/personvernerklæring

Hvitvaskingsreglene
Det følger av lov om tiltak mot hvitvasking og terrorfinansiering at meglerforetaket er forpliktet til å foreta kundetiltak av begge parter i handelen. For oppdragsgiver skjer dette i forbindelse med inngåelse av oppdraget, og for kjøper på tidspunkt for kontraktsinngåelse. Dersom slik kundekontroll ikke kan gjennomføres, er meglerforetaket pålagt å avstå fra gjennomføring av oppgjøret. Partene er selv ansvarlig for eventuelle kostnader og ansvar dette kan medføre uten at det kan anføres et kontraktsrettslig ansvar overfor meglerforetaket.

Vedlegg til salgsoppgave
Vedleggene er en del av den komplette salgsoppgaven. Det er viktig at interessenter setter seg godt inn i vedleggene og kontakter megler med eventuelle spørsmål før bud inngis.

VEDLEGG

enova

Energiattest

C

Adresse **Ivan Bjørndals gate 22, 0472 OSLO**	
Dato for energimerking **03.11.2026**	Merkenummer **Energiattest-2026-378729**
Bygningskategori **Boligblokker**	Bygningsnummer **81696306**
Gårdsnummer **224**	Bruksnummer **377**
Seksjonsnummer **33**	Bruksenhetsnummer **H0303**

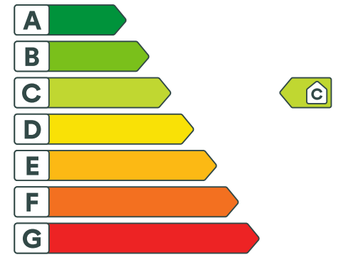

Om energikarakteren

Energikarakteren angir bygningens samlede energitilstand, hensyntatt bla. isolasjonsstandard for bygningskropp, ventilasjons- og oppvarmingsløsning. Energikarakteren er teoretisk beregnet ut fra standardisert bruk, standardiserte ventilasjonsluftmengder og standard referanseklima med utgangspunkt i klimadata fra Oslo-området. Den gjenspeiler ikke nødvendigvis faktisk energibruk, eller hvor høye energikostnader som kan forventes.

Data i denne energiattesten er beregnet ut fra opplysninger som er gitt av boligeier eller den boligeier har gitt fullmakt. Der opplysninger ikke er oppgitt, brukes typiske standardverdier for den aktuelle bygningstypen og byggeår.

Boliginformasjon

Byggeår **2001**	Bygningstype **Leilighet**
Bruksareal **76,0 m²**	Oppvarmet bruksareal **76,0 m²**
Oppvarmet etasje **1**	Bygningsmateriale **Betong**
Oppvarming **Elektrisitet**	
Ventilasjon **Mekanisk avtrekk**	

Grunnlag for energikarakteren

Energikarakter bestemmes av beregnet vektet levert energi i standard referanseklima med utgangspunkt i klimadata fra Oslo-området, og norsk standard for beregning av bygningers energi- og effektbehov (NS 3031:2025), der ulike energibærere vektes ulikt. Fjernvarme og bioenergi avlaster kraftnettet og vektes derfor gunstig.

Beregnet klimakorrigert vektet levert energi

kWh/m² per år **128,57**

Aure og Valskaar AS

Gjensidige

Egenerklæring

Ivan Bjørndals gate 22, 0472 OSLO

18 Sep 2026

Informasjon om eiendommen

Adresse	Postadresse	Enhetsnummer
Ivan Bjørndals gate 22	Ivan Bjørndals gate 22	

Opplysninger om selger og salgsobjekt

Er boligen en del av et sameie, aksjeselskap eller borettslag?

☒ Ja ☐ Nei

Har du kjennskap til eiendommen?

☐ Ja ☒ Nei

Eiendommen selges som et dødsbo. Det innebærer at selger ikke har detaljert kunnskap om eiendommen, med den risiko det medfører. Det kan derfor være feil og mangler ved eiendommen som det ikke er spesifikt opplyst om. Kjøper oppfordres derfor til å foreta en særlig grundig undersøkelse av eiendommen, gjerne med bistand av teknisk sakkyndig.

Driver eieren med omsetning eller utvikling av eiendom?

☐ Ja ☒ Nei

Når kjøpte eieren boligen?

Ikke relevant for denne boligen.

Informasjon om selger

Selger

Svenning, Ken Morgan

Forbehold

Selger tar spesifikt forbehold om feil og mangler som er beskrevet i egenerklæringsskjemaet.

Boligkjøper anses å kjenne til forholdene som er omtalt i dette egenerklæringsskjemaet. Disse forholdene kan ikke gjøres gjeldende som feil eller mangler senere.

Boligkjøper oppfordres til å selv undersøke eiendommen grundig.

Egenerklæring

A.1 Vennligst oppgi eventuell informasjon om boligen som du tenker kan være relevant og nyttig for dem som vurderer å kjøpe den.

Boligselgerforsikring

Selger har ikke tegnet boligselgerforsikring.

Egenerklæringsskjema

Name
Ken Morgan Svenning

Date
2026-09-18

Identification

Ken Morgan Svenning

This document contains electronic signatures using EU-compliant PAdES - PDF Advanced Electronic Signatures (Regulation (EU) No 910/2014 (eIDAS))

Tilstandsrapport

Eiet seksjon
Ivan Bjørndals gate 22, 0472 OSLO
OSLO kommune
gnr. 224, bnr. 377, snr. 33

Sum areal alle bygg: BRA: 81 m² BRA-i: 76 m²



Befaringsdato: 28.10.2026 **Rapportdato:** 29.10.2026 **Oppdragsnr.:** 13438-1803 **Eiendomsverdi ref nr:** XN3366

Autorisert foretak: Norges Takst AS **Sertifisert Takstingeniør:** Tron Bentestuen

Rapporten kan brukes i inntil ett år etter rapportdato, og kan ikke gjenbrukes ved flere boligsalg i denne perioden.
Skjer det endringer, oppstår skader også videre på boligen, bør du som selger be om oppdatert rapport.

Norsk takst

Norsk takst er bransjeorganisasjonen for landets takstforetak, med om lag 1000 sertifiserte medlemmer fordelt på omtrent 700 bedrifter. I boligomsetningen regnes takstrapportene som et helt avgjørende element i den informasjonen som gjøres tilgjengelig for kjøper. Årlig leverer medlemmene rundt 90 000 tilstandsrapporter på bolig. Det gir en unik oversikt over norske boliger, og bidrar til at alle oppdrag kan utføres med utgangspunkt i erfaringsbasert kvalitet.

Norsk takst er opptatt av at boligomsetningen skal være trygg. Det stilles høye krav til utdanning, fagkunnskap og yrkesetikk. Norsk taksts medlemmer opptrer uavhengig av andre bransjeaktører. Bygningssakkyndige fakturerer sine tjenester uten hensyn til hvilken pris som oppnås, og skal heller ikke på annen måte ha noen egeninteresse knyttet til handelen.

Norsk takst arbeider for en tryggere og mer oversiktlig boligomsetning, og har en sentral rolle i utviklingen av standarder, regelverk og faglige prinsipper både i og utenfor Norge. Organisasjonen representerer bransjen i den europeiske organisasjonen TEGOVA, noe som bidrar til at takstingeniører og bygningssakkyndige i Norge tidlig kan tilpasse seg nye krav og bransjetrender. Norsk takst bidrar også i næringspolitisk sammenheng, og har vært en pådriver for at lover og regler skal styrke forbrukernes trygghet i boligomsetningen.

Norges Takst AS

Norges Takst AS finner du på Skårer i Lørenskog kommune. Selskapet ble opprinnelig etablert i 1993, senere fusjonert og fikk nytt navn i 1999.
Vi er pr. i dag 3 takstmenn som er tilknyttet Norsk Takst/Norges Takseringsforbund.
Vårt mål er og være en innovativ bedrift som setter kunden i fokus samt være markedsrettet, objektiv og profesjonell i bransjen.
Vi bruker moderne verktøy og maler basert på de forskjellige arbeidsoppgavene vi utfører.
Vi ufører oppdrag i Oslo og Akershus.
Hovedoppdragene er tilstandsrapporter, verdi- & lånetakster, overtagelser, bygg og rådgivningstjenester.

Rapportansvarlig



Tron Bentestuen

tb@norges-takst.no
922 31 686

Ivan Bjørndals gate 22, 0472 OSLO
Gnr 224 - Bnr 377
0301 OSLO

Norges Takst AS
Skårersletta 60 D
1473 LØRENSKOG

Dette trenger du å vite om tilstandsrapporten



Hva er en tilstandsrapport?

En tilstandsrapport beskriver synlige skader/avvik eller tegn på skader/avvik på boligen. Rapporten fremhever vanligvis ikke positive egenskaper ved boligen.



Hva vurderer en bygningssakkyndig?

Den bygningssakkyndige vurderer boligen ut fra hva man kan forvente av en bygning av samme alder og type. Vurderingen gjøres som regel mot hvordan det var vanlig å bygge og regler som gjaldt da boligen ble oppført (søknadstidspunktet). Forhold som er vanlige for bygningens alder, slik som slitasje etter normal bruk regnes ikke som avvik.



Hva inneholder tilstandsrapporten?

Den bygningssakkyndige undersøker rom og bygningsdeler slik det kommer frem av forskrift til avhendingsloven (tryggere bolighandel). Tilstandsrapporten inneholder avvik som den bygningssakkyndige kan se, samt andre enkle undersøkelser der det kommer frem av forskriften. Målinger eller andre undersøkelser, der disse utføres, skjer ved stikkprøver på utvalgte, tilgjengelige bygningsdeler og overflater, og er ikke en fullstendig kontroll mot byggeregler som gjelder i dag. Det gjøres ikke nærmere undersøkelser slik som åpning av vegger eller andre bygningsdeler. I vegg mot våtrom og rom under terreng skal det i utgangspunktet borres et hull for å gjøre enkle undersøkelser, slik som fuktsøk.

Når du kjøper en brukt bolig

Når du kjøper en brukt bolig, er det viktig å være klar over at dette ikke kan sammenlignes med å kjøpe en ny bolig. Boligen kan være bygget på en annen måte enn det som er vanlig i dag, uten at det i seg selv betyr at det foreligger en feil eller et avvik. Bygninger svekkes over tid og utsettes for slitasje blant annet på grunn av bruk og vær og vind. Slik vanlig slitasje er normalt ikke en feil eller et avvik, og gir som utgangspunkt ikke dårligere tilstandsgrad så lenge funksjonen er ivaretatt. Mange boliger fornyes helt eller delvis, noen i flere omganger, eller det oppføres tilbygg. For boliger som er pusset opp eller endret, er det særlig viktig å merke seg at fornyelse av overflater ikke nødvendigvis betyr at bygningsdeler under er forbedret.

Vurdering mot byggeregler

Den bygningssakkyndige vurderer boligen mot hvordan det var vanlig å bygge og regler som gjaldt på søknadstidspunktet. Den bygningssakkyndige ser etter avvik som har betydning for og som reduserer boligens funksjon og verdi, og som kommer frem av forskrift til avhendingslova (tryggere bolighandel).

Noen bygningsdeler og forhold vil den bygningssakkyndige vurdere mot dagens regelverk. Etter dagens regelverk vil disse kunne få avvik og/eller TG2 eller TG3 uten at det nødvendigvis er krav om at avviket utbedres. Dette kan gjelde sluk, tettesjikt og fall på bad og vaskerom, forhold som gjelder sikkerhet mot brann, rekkverk, trapper osv.

Tilstandsrapporten beskriver ikke hele boligen

NÅR RAPPORTEN FØLGER MINIMUMSKRAVENE, OMFATTER DEN FOR EKSEMPEL IKKE

• vanlig slitasje og normal vedlikeholdstilstand • bagatellmessige forhold som ikke påvirker bygningens bruk eller verdi vesentlig • etasjeskillere
• frittstående tilleggsbygg for eksempel garasje, bod, uthus, naust (om frittstående byggverk med boligfunksjoner og innrettet for varig opphold omfattes av minimumskravet, må vurderes konkret i det enkelte tilfellet) • innvendige og utvendige trapper • støttemurer • skjulte installasjoner • installasjoner utenfor bygningen • funksjonstesting av el- og VVS-installasjoner • geologiske forhold og bygningens plassering på grunnen • bygningens planløsning • bygningens innredning • løsøre slik som hvitevarer • utendørs svømmebasseng og pumpeanlegg • bygningens estetikk og arkitektur • bygningens lovlighet (bortsett fra synlige avvik som avdekkes i bruksendringer og brannceller, og synlige forhold som åpenbart kan påvirke helse, miljø og sikkerhet) • fellesarealer (med mindre boligeier har vedlikeholdsplikt for fellesarealer og dette er kjent for bygningssakkyndig, eller fellesarealet har en særlig tilknytning til boligen).

© iVerdi 2026 © Norsk takst 2026

Tilstandsrapportene, inkludert malen, standardtekstene fra iVerdi og Norsk takst og sammenstillingen av eiendomsrelatert informasjon i tilstandsrapportene er vernet etter åndsverkloven og kan kun benyttes av medlemsforetakene i Norsk takst og av takstingeniørene som er sertifisert i slikt foretak, samt av kunder hos iVerdi og studenter hos NEAK. For andre aktører er eksemplarfremstilling av tilstandsrapporter, malen, standardtekster, databaseinnhold, som utskrift og annen analog eller elektronisk kopiering til bruk som grunnlag for tilsvarende rapporter, eller uttrekk og gjenbruk av databaseinnhold, bare tillatt når det er hjemlet i lov (kopiering til privat bruk, sitat o.l.) eller etter avtale med Norsk takst eller iVerdi. iVerdi og Norsk takst reserverer seg uttrykkelig mot at åndsverk, databaser og annet innhold benyttes til tekst- og datautvinning, herunder kopiering av data, trening og utvikling av kunstig intelligens. Utnyttelse i strid med lov eller avtale kan medføre erstatnings- og straffeansvar.

Ved å godkjenne takstrapporten eller ved bruk av denne, aksepteres det at iVerdi fritt kan benytte og overføre herunder data og informasjon relatert til eiendommen som fremkommer i takstrapporten slik iVerdi til enhver tid finner det formålstjenlig innenfor begrensningene som følger av lov, herunder personopplysningsloven, åndsverksloven, forretningshemmelighetsloven og sikkerhetsloven. Aksepten gjelder ikke bruk av direkte identifiserbare personopplysninger. iVerdi får eierskap til data og informasjon som er sammenstilt med andre data og informasjon, samt resultater fra slike bearbeidelser, sammenstillinger og analyser.

Ivan Bjørndals gate 22, 0472 OSLO
Gnr 224 - Bnr 377
0301 OSLO

Norges Takst AS
Skårersletta 60 D
1473 LØRENSKOG

Dette trenger du å vite om tilstandsrapporten

Tilstanden vurderes med ulike tilstandsgrader

Tilstandsgraden gir uttrykk for en forventet teknisk tilstand, vurdert blant annet ut fra alder og normal bruk. Ved Tilstandsgrad 0 (TG0) og Tilstandsgrad 1 (TG1) gis det normalt ingen begrunnelse for valg av tilstandsgrad. For enkelte skjulte konstruksjoner kan alder alene være avgjørende for fastsettelse av tilstandsgrad.

Dersom den bygningssakkyndige anbefaler tiltak, for eksempel utbedringer, er det opp til rapportens bruker å vurdere om tiltakene er nødvendige og økonomisk forsvarlige.

Tilstandsgrad fastsettes etter faste kriterier som følger forskrift til avhendingslova (tryggere bolighandel). Der forskriften krever det eller det følger av mandatet, følges også bransjestandard NS3600 Teknisk tilstandsanalyse ved omsetning av bolig.

TG 0

TILSTANDSGRAD 0, TG0: INGEN AVVIK

Tilstandsgrad 0 brukes når bygningsdelen er tilnærmet ny, ikke viser tegn på slitasje og det skal være lagt frem dokumentasjon på faglig god utførelse. Det er ingen merknader til delen.

TG 1

TILSTANDSGRAD 1, TG1: MINDRE AVVIK

Tilstandsgrad 1 brukes når bygningsdelen har mindre avvik. Bygningsdelen har normal slitasje, og strakstiltak skal ikke anses som nødvendig. Graden kan også brukes når delen er ny, men der dokumentasjon på faglig god utførelse mangler.

TG 2

TILSTANDSGRAD 2, TG2: VESENTLIGE AVVIK OG MINDRE AVVIK SOM ETTER NS 3600 GIR TG 2

Tilstandsgrad 2 brukes når bygningsdelen har vesentlige avvik. Bygningsdelen har enten feil utførelse, en skade eller symptomer på skade, sterk slitasje eller nedsatt funksjon. Graden brukes når bygningsdelen trenger vedlikehold eller tiltak i nær fremtid. Graden skal også brukes når delen er gammel og det er grunn til å varsle om faren for skader på grunn av alderen, eller når det er grunn til å overvåke delen spesielt på grunn av fare for større skader eller følgeskader.

TG 3

TILSTANDSGRAD 3, TG3: STORE ELLER ALVORLIGE AVVIK

Tilstandsgrad 3 brukes når bygningsdelen har store eller alvorlige avvik. Bygningsdelen har kraftige symptomer på forhold som man må regne med trenger utbedring straks eller innen kort tid. Graden skal også brukes ved påvist funksjonssvikt eller sammenbrudd

TG IU

IKKE UNDERSØKT/IKKE TILGJENGELIG FOR UNDERSØKELSE

Det kan være avvik/skader som ikke er avdekket.

Informasjon om utbedringskostnader

Utbedringskostnadene i rapporten er sjablongmessige anslag basert på observerte forhold som feil, skader eller uregelmessigheter, samt foreslåtte tiltak. Disse anslagene er veiledende, angis i fem intervaller, er basert på generelle erfaringstall, og må ikke forveksles med konkrete pristilbud fra håndverkere eller entreprenører. Faktiske kostnader kan variere betydelig, avhengig av individuelle valg, materialpriser og markedsforhold. For å få en nøyaktig vurdering av utbedringskostnadene anbefales ytterligere undersøkelser og innhenting av flere pristilbud fra kvalifiserte fagfolk. Slike anslag gis som minimum for TG3, der dette er mulig.

- Tiltak under kr 20 000
- Tiltak mellom kr 20 000 – 100 000
- Tiltak mellom kr 100 000 – 200 000
- Tiltak mellom kr 200 000 – 500 000
- Tiltak over kr 500 000

Ivan Bjørndals gate 22, 0472 OSLO
Gnr 224 - Bnr 377
0301 OSLO

Norges Takst AS
Skårersletta 60 D
1473 LØRENSKOG

Beskrivelse av eiendommen

Boligbygg oppført i 2001 med betong og trekonstruksjoner.

Leiligheten har en normal standard og er varierende vedlikeholdt.

Det bemerkes eldre bad, ellers ingen bemerkninger utover normal slitasje.

Som det fremkommer i rapporten er det registrert enkelte symptomer på avvik fra normal tilstand. Men stor sett som følge av alder, bruk og forventet levetid. Foruten enkelte avvik og oppgraderingsbehov gir leiligheten et normalt godt inntrykk i forhold til alder.
Det må antas at leiligheten er oppført i henhold til de krav som gjaldt på søketidspunktet for oppføring av dette bygget. Dagens krav til brann, lyd, isolering, inneklima kan være strengere.
Informasjon om leiligheten er gitt av rekvirent

For ytterligere informasjon og andre viktige bemerkninger se under egne premisser og byggebeskrivelser med respektive tilstandsgrader.
Takstmannen er ikke ansvarlig for manglende opplysninger om feil og mangler som han ikke kunne ha oppdaget, etter å ha undersøkt takstobjektet slik god skikk tilsier.

Eiet seksjon - Byggeår: 2001

UTVENDIG Gå til side

Vinduene er malte og har 2-lags glass.
Malt glatt entrédør B30 - 35 dB (brann- og lyddør).
Balkongdør med 2-lags glass i trekarmer.
Utgang fra stue til balkong med jernkonstruksjoner, tregulv, stikkontakt og rekkverk. Størrelse ca 6 m².
Rekkverket er målt til ca 111 cm.

INNVENDIG Gå til side

Gulvet er parkett.
Veggene har malte plater, og himlingen har malte glatte flater.

Kontroll av retningen i gulvet/etasjeskille.
Etasjeskilleren er av lettbetongelementer.

Boligen ligger minimum tre etasjer over bakkenivå og radonmåling er ikke relevant.
Det er ikke foretatt radonmålinger, og bygget er heller ikke utført med radonsperre.
I følge områdekart fra NGU (Norges Geologiske Undersøkelse) ligger eiendommen innenfor et området med meget høyt aktsomhetsgrad.

Innvendige dører er profilerte dører. Det er glass i dørene til kjøkken og stue.
Personheis i oppgang med direkte adkomst til garasje.
Garderobe.

VÅTROM Gå til side

Aktuell byggeforskrift da våtrommet ble bygget var tekniske forskrifter i perioden 1997-2010. Det foreligger enkel beskrivelser i FDV Perm.
Glatt baderomsinnredning med heldekkende servant nedfeldt i underskap, speilskap m/lys, toalett, dusjhjørne m/glassdører og opplegg for vaskemaskin.

KJØKKEN Gå til side

Kjøkkeninnredning fra Norema med glatte fronter, laminert benkeplate, oppvaskkum, ventilator, fliser over benk, husbrannslange og opplegg til oppvaskmaskin.
Integrerte hvitevarer: keramisk topp og ovn.
Avtrekk via mekanisk avtrekksanlegg i boenheten.

TEKNISKE INSTALLASJONER Gå til side

Avløpsrør av plast, synlig. Mulig støpejern i etasjeskille.
Lufting av systemet er ikke besiktiget kommentert av takstmannen.
Det er ikke besiktiget noe stakeluke i leiligheten, antar at dette er ivaretatt et annet sted i bygget. Det er kun rørene i denne leiligheten som er undersøkt. Ingen skader er observert på synlige rør. For nærmere undersøkelser må rørlegger tilkalles.

Mekanisk avtrekk på kjøkken og bad. Ventiler i vinduskarm.
Varmtvannsbereder er plassert i fra 2013, størrelse 117 l.
Sikkerhetsventil er ført til vannlås.

Arealer Gå til side

Forutsetninger og vedlegg Gå til side

Lovlighet Gå til side

Eiet seksjon

- Det foreligger godkjente og byggemeldte tegninger, som stemmer med dagens bruk

Tegninger er fra rammetillatelse fase 2, datert 01.06.2009

Ivan Bjørndals gate 22, 0472 OSLO
Gnr 224 - Bnr 377
0301 OSLO

Norges Takst AS
Skårersletta 60 D
1473 LØRENSKOG

Sammendrag av boligens tilstand

Fordeling av tilstandsgrader

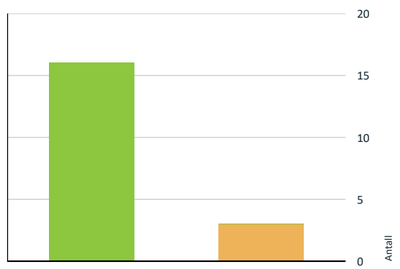

TG0: Ingen avvik
TG1: Mindre eller moderate avvik
TG2: Avvik som kan kreve tiltak
TG3: Store eller alvorlige avvik
TG IU: Konstruksjoner som ikke er undersøkt

Vil du vite mer om tilstandsgrader? Se side 4.

Våtrom > 3 Etasje > Bad > Tilliggende konstruksjoner våtrom Gå til side

HELSE, MILJØ OG SIKKERHET

Forhold som åpenbart kan medføre fare for helse, miljø og sikkerhet

- Rekkverket på balkong eller terrasse er for lavt i forhold til dagens krav. Gå til side
- Det er ikke foretatt radonmålinger, og bygget er heller ikke utført med radonsperre.
- Det mangler samsvarserklæring for hele eller deler av anlegget.
- Det er synlige tegn på avvik i branncelleinndeling ut ifra dagens byggtekniske forskrift. Over himling i baderom et det sluk fra leilighet over. Det kan se ut til at det manger branntetting i etasjeskille rundt sluket.
- Et soverom tilfredsstiller ikke dagens krav til rom for varig opphold/ dagslysflate minst 10% av gulvarealet av rommet. (lysforhold jfr. plan- og bygningsloven.

Spesielt for dette oppdraget/rapporten

Tilstandsanalysen følger Forskrift til avhendingslova (tryggere bolighandel) og det er ikke foretatt vurderinger av bygg, bygningsdeler eller rom som ikke fremgår her. Tilleggsbygg slik som garasje er ikke tilstandsvurdert, selv om det er gitt en enkel beskrivelse av disse på grunn av arealmåling. Objektet er en del av et sameie, og det er i denne rapporten kun vurdert selve leiligheten innvendig + vindu/dører/balkong/terrasse som disponeres av objektet.

Oppsummering av avvik

Vil du vite mer? Se på rommet eller bygningsdelen senere i rapporten.

Eiet seksjon

TG 2 AVVIK SOM KAN KREVE TILTAK

Tekniske installasjoner > Varmtvannsbereder/tank Gå til side

Våtrom > 3 Etasje > Bad > Vanntett sjikt, membran og sluk Gå til side

Ivan Bjørndals gate 22, 0472 OSLO
Gnr 224 - Bnr 377
0301 OSLO

Norges Takst AS
Skårersletta 60 D
1473 LØRENSKOG

Tilstandsrapport

EIET SEKSJON

Byggeår
2001

Kommentar
Tatt i bruk iflg. Infoland online.

Anvendelse
Leiligheten er for tiden ubebodd.

UTVENDIG

TG 1 **Vinduer og takvinduer/takluker/overlys**

Beskrivelse
Vinduene er malte og har 2-lags glass.

Årstall: 2001 **Kilde:** Produksjonsår på produkt

TG 1 **Ytterdører**

Beskrivelse
Malt glatt entrédør B30 - 35 dB (brann- og lyddør).
Balkongdør med 2-lags glass i trekarmer.

TG 1 **Balkonger, verandaer, takterrasser og altaner**

Beskrivelse
Utgang fra stue til balkong med jernkonstruksjoner, tregulv, stikkontakt og rekkverk. Størrelse ca 6 m².
Rekkverket er målt til ca 111 cm.

Vurdering av avvik:
• Rekkverket på balkong eller terrasse er for lavt i forhold til dagens krav.

Konsekvens/tiltak
• Konsekvensen er at rekkverket ikke gir tilstrekkelig fallsikring i henhold til dagens krav, noe som medfører økt risiko for fallulykker og behov for utbedring for å oppnå tilfredsstillende sikkerhet.

Rekkverk på balkonger, tribuner, passasjer o.l. skal være minst 1,0 m høye. Der høydeforskjellen er mer enn 10,0 m til terreng eller underliggende plan, skal rekkverk være minst 1,2 m høye.

INNVENDIG

TG 1 **Overflater - gulv**

Beskrivelse
Gulvet er parkett.

TG 1 **Overflater - vegger og himlinger**

Beskrivelse
Veggene har malte plater, og himlingen har malte glatte flater.

TG 1 **Etasjeskiller og bærende konstruksjoner**

Beskrivelse

Ivan Bjørndals gate 22, 0472 OSLO
Gnr 224 - Bnr 377
0301 OSLO

Norges Takst AS
Skårersletta 60 D
1473 LØRENSKOG

Tilstandsrapport

Kontroll av retningen i gulvet/etasjeskille.
Målinger med laser er gjort på tilfeldige steder på befaringsdagen:

Det er målt opp til 2 mm forskjell på 2 meter i stue og spisestue.
Det er målt opp til 2 mm i rommets ytterkanter.

Det er målt opp til 3 mm forskjell på 2 meter i entre.
Det er målt opp til 3 mm i rommets ytterkanter.

Etasjeskille er vurdert med laser og må anses som en enkel vurdering av etasjeskille da det ikke kan gjennomføres med riktig verktøy og innredninger i boligen. Det kan ikke garantere for riktige målinger.Etasjeskilleren er av lettbetongelementer.

⚠ Radon

Beskrivelse

Boligen ligger minimum tre etasjer over bakkenivå og radonmåling er ikke relevant.
Det er ikke foretatt radonmålinger, og bygget er heller ikke utført med radonsperre.

I følge områdekart fra NGU (Norges Geologiske Undersøkelse) ligger eiendommen innenfor et området med meget høyt aktsomhetsgrad.

Vurdering av avvik:
• Det er ikke foretatt radonmålinger, og bygget er heller ikke utført med radonsperre.

Konsekvens/tiltak
• Uavklarte radonforhold kan innebære risiko for helseskadelig eksponering over tid. Radon er en kjent helserisiko, og forhøyede nivåer kan ha betydning for inneklima og beboernes helse.

TG 1 Innvendige dører

Beskrivelse

Innvendige dører er profilerte dører. Det er glass i dørene til kjøkken og stue.

Andre innvendige forhold

Beskrivelse

Personheis i oppgang med direkte adkomst til garasje.
Garderobe.

VÅTROM

3 ETASJE > BAD

Generell

Beskrivelse

Aktuell byggeforskrift da våtrommet ble bygget var tekniske forskrifter i perioden 1997-2010. Det foreligger enkel beskrivelser i FDV Perm.

3 ETASJE > BAD

TG 1 Overflater, vegger og himling

Beskrivelse

Våtrommet har flis på vegg og malt innvendig tak.

Vedlegg

Ivan Bjørndals gate 22, 0472 OSLO
Gnr 224 - Bnr 377
0301 OSLO

Norges Takst AS
Skårersletta 60 D
1473 LØRENSKOG

Tilstandsrapport

3 ETASJE > BAD

TG 1 Overflater gulv

Beskrivelse

Gulvet er flislagt. Rommet har elektriske varmekabler. Fall mot sluk er målt til ca 10 mm målt på ca en meter.

Det er ca 18/16 mm fall i dusjsonen(målt v/ytterkant).
Det er fall til sluk. Fallet er målt med en streklaser rundt sluk og tilfeldige punkter i gulvet ellers. Evt. mindre "søkk" i gulvet kan eksistere uten at dette har kommet med i denne rapporten.

3 ETASJE > BAD

TG 2 Vanntett sjikt, membran og sluk

Beskrivelse

Ukjente membran løsninger. Sluket er av stål med ukjent membranløsning, og høydeforskjellen fra toppen av sluket til toppen av membran ved dørterskelen er 35 mm.

Vanntette sjikt i våtrom er skjult bak overflatekledninger og kan derfor ikke inspiseres visuelt. Vurderingen basere seg på alder og erfaringsbaserte alderskriterier i henhold til NS 3600, Tabell C.1. For påstrykningsmembran/smøremembran anses fremtidig funksjon som usikker når alderskriteriene er overskredet.

Vurdering av avvik:
• Mer enn halvparten av forventet brukstid er oppbrukt på membranløsninger.
• Det er ingen synlig eller dokumentert membranløsninger v/sluk.

Konsekvens/tiltak
• Det er viktig å merke seg at levetiden til en membran varierer basert på kvalitet, installasjon og bruk. Eldre membraner kan bli sprø og sprekke opp, noe som fører til at de mister sin vanntettende funksjon. Dette kan resultere i vannlekkasjer gjennom vegger og gulv og fuktskader.
• Det bør fremskaffes dokumentasjon på utført membranløsning ved sluk. Manglende dokumentasjon medfører usikkerhet om utførelsen er fagmessig, noe som øker risikoen for lekkasjer og fuktskader i konstruksjonen.

3 ETASJE > BAD

TG 1 Sanitærutstyr og innredning

Beskrivelse

Glatt baderomsinnredning med heldekkende servant nedfeldt i underskap, speilskap m/lys, toalett, dusjhjørne m/glassdører og opplegg for vaskemaskin.

3 ETASJE > BAD

TG 1 Ventilasjon

Beskrivelse

Våtrommet har mekanisk avtrekksventilasjon med elektrisk vifte.

3 ETASJE > BAD

TG 2 Tilliggende konstruksjoner våtrom

Beskrivelse

Fuktmåling ved hulltaking er foretatt i omkledningsrom, uten å påvise unormale forhold. Måleresultat: 14 vektprosent.
Det er stålsvill så målinger er utfrørt på bakvegg.

Vurdering av avvik:

Ivan Bjørndals gate 22, 0472 OSLO
Gnr 224 - Bnr 377
0301 OSLO

Norges Takst AS
Skårersletta 60 D
1473 LØRENSKOG

Tilstandsrapport

• Generelt:
Treverk skal ha fuktinnhold lavere enn 15 vektprosent. I treverk med fuktighet over 17 vektprosent øker faren for råte og muggsoppvekst dramatisk.
Hvis fuktinnholdet ligger over 20 vektprosent, er allerede muggsoppen dannet.
Fibermetningsgrad for treverk er 28 vektprosent.

Konsekvens/tiltak
• TG er satt med tanke på alder og materialvalg.

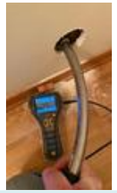

KJØKKEN

3 ETASJE > KJØKKEN

TG 1 Overflater og innredning

Beskrivelse
Kjøkkeninnredning fra Norema med glatte fronter, laminert benkeplate, oppvaskkum, ventilator, fliser over benk, husbrannslange og opplegg til oppvaskmaskin.
Integrerte hvitevarer: keramisk topp og ovn.

3 ETASJE > KJØKKEN

TG 1 Avtrekk

Beskrivelse
Avtrekk via mekanisk avtrekksanlegg i boenheten.

TEKNISKE INSTALLASJONER

TG 1 Innvendige vannledninger

Beskrivelse
Innvendige vannledninger er av plast (rør-i-rør) og er besiktiget i rørskap. Stoppekran i rørskap.



Ivan Bjørndals gate 22, 0472 OSLO
Gnr 224 - Bnr 377
0301 OSLO

Norges Takst AS
Skårersletta 60 D
1473 LØRENSKOG

Tilstandsrapport

TG 1 Innvendige avløpsrør

Beskrivelse
Avløpsrør av plast, synlig. Mulig støpejern i etasjeskille.
Lufting av systemet er ikke besiktiget kommentert av takstmannen. Det er ikke besiktiget noe stakeluke i leiligheten, antar at dette er ivaretatt et annet sted i bygget. Det er kun rørene i denne leiligheten som er undersøkt. Ingen skader er observert på synlige rør. For nærmere undersøkelser må rørlegger tilkalles.

TG 1 Ventilasjon

Beskrivelse
Mekanisk avtrekk på kjøkken og bad. Ventiler i vinduskarm.

TG 2 Varmtvannsbereder/tank

Beskrivelse
Varmtvannsbereder er plassert i fra 2013, størrelse 117 l.
Sikkerhetsventil er ført til vannlås.

Årstall: 2013 **Kilde:** Produksjonsår på produkt

Vurdering av avvik:
• Det er ingen lekkasjesikring v/varmtvannsberederen.

Konsekvens/tiltak
• Det bør monteres lekkasjesikring ved varmtvannsberederen for å redusere risikoen for vannskader på bygningsdeler og tilstøtende konstruksjoner ved eventuell lekkasje.



⚠ Elektrisk anlegg

Dette er en forenklet kontroll begrenset til de spørsmål og undersøkelser som forskrift til avhendingslova (tryggere bolighandel) § 2-18 inneholder. Dette kan ikke sammenlignes med en kontroll utført av offentlig myndighet (Det lokale eltilsyn) eller registrert elektrovirksomhet, og en bygningssakkyndig har verken kompetanse eller lov til å foreta en slik kontroll.

Tilstanden er vurdert ut fra den forenklede og begrensede kontrollen som forskriften inneholder. El-anlegget kan ha feil og mangler som en slik forenklet undersøkelse ikke vil avdekke. Vær derfor oppmerksom på denne risikoen, og søk videre veiledning eller få en fullstendig kontroll utført av registrert elektrovirksomhet.

Beskrivelse
Automatsikringer.
Det er mer enn 5 år siden siste el-tilsyn. Det elektriske anlegget er montert etter 1. januar 1999, og ble installert i 2001.

Vurdering av avvik:
• Det mangler samsvarserklæring for hele eller deler av anlegget.

Konsekvens/tiltak

Ivan Bjørndals gate 22, 0472 OSLO
Gnr 224 - Bnr 377
0301 OSLO

Norges Takst AS
Skårersletta 60 D
1473 LØRENSKOG

Tilstandsrapport

• Det er uklart om det er utført arbeider som skulle hatt samsvarserklæring. Boligen har hatt flere eiere etter 1999, og det finnes ingen oversikt over arbeider på det elektriske anlegget før nåværende eiers eiertid. På grunn av at det er usikkert om alle arbeider er utført av faglærte, anbefales det en kontroll av det elektriske anlegget av kvalifisert elektrofaglig person.

Det opplyses om at undertegnede ikke er fagmann på dettet feltet og inspeksjonen er gjort visuelt. Dersom ytterligere gjennomgang av det elektriske anlegget ønskes anbefales en eltakst.



⚠ Branntekniske forhold

Beskrivelse

Husbrannslange og røykvarsler.

Vurdering av avvik:

• Det er synlige tegn på avvik i branncelleinndeling ut ifra dagens byggtekniske forskrift. Over himling i baderom et det sluk fra leilighet over. Det kan se ut til at det manger branntetting i etasjeskille rundt sluket.

• Et soverom tilfredsstiller ikke dagens krav til rom for varig opphold/ dagslysflate minst 10% av gulvarealet av rommet. (lysforhold jfr. plan- og bygningsloven.

Konsekvens/tiltak

• Det anbefales å få forholdet vurdert av kvalifisert fagperson for å avklare omfang og nødvendige tiltak. Branncelleinndelingen bør utbedres i henhold til gjeldende krav for å sikre tilstrekkelig brannsikkerhet.

• Det bør etableres tilfredsstillende dagslysflate i soverommet for å oppfylle kravene til rom for varig opphold i henhold til plan- og bygningsloven. Manglende dagslysflate kan medføre redusert bokvalitet og kan være i strid med gjeldende forskriftskrav.

FORHOLD SOM ÅPENBART KAN MEDFØRE FARE FOR HELSE, MILJØ OG SIKKERHET

Dette punktet inneholder tydelige og lett synlige forhold ved boligen som åpenbart kan påvirke helse, miljø og sikkerhet, og som bygningssakkyndige har oppdaget. Terskelen for hva som anses som åpenbart er høy, og det utføres ikke undersøkelser med sikte på å avdekke slike forhold. Punktet omfatter ikke skjulte eller ikke-synlige forhold, tekniske vurderinger eller forhold som krever spesialundersøkelser. Forhold vurderes etter byggteknisk forskrift på befaringstidpunktet. Røykvarslere og håndholdt brannslukningsutstyr vurderes etter gjeldende forskrift om brannforebygging.

⚠ Helse, miljø og sikkerhet

Vurdering av avvik:

• Rekkverket på balkong eller terrasse er for lavt i forhold til dagens krav.

• Det er ikke foretatt radonmålinger, og bygget er heller ikke utført med radonsperre.

• Det mangler samsvarserklæring for hele eller deler av anlegget.

• Det er synlige tegn på avvik i branncelleinndeling ut ifra dagens byggtekniske forskrift. Over himling i baderom et det sluk fra leilighet over. Det kan se ut til at det manger branntetting i etasjeskille rundt sluket.

• Et soverom tilfredsstiller ikke dagens krav til rom for varig opphold/ dagslysflate minst 10% av gulvarealet av rommet. (lysforhold jfr. plan- og bygningsloven.

Konsekvens/tiltak

• Konsekvensen er at rekkverket ikke gir tilstrekkelig fallsikring i henhold til dagens krav, noe som medfører økt risiko for fallulykker og behov for utbedring for å oppnå tilfredsstillende sikkerhet.

• Uavklarte radonforhold kan innebære risiko for helseskadelig eksponering over tid. Radon er en kjent helserisiko, og forhøyede nivåer kan ha betydning for inneklima og beboernes helse.

Vedlegg

Ivan Bjørndals gate 22, 0472 OSLO
Gnr 224 - Bnr 377
0301 OSLO

Norges Takst AS
Skårersletta 60 D
1473 LØRENSKOG

Tilstandsrapport

• Det er uklart om det er utført arbeider som skulle hatt samsvarserklæring. Boligen har hatt flere eiere etter 1999, og det finnes ingen oversikt over arbeider på det elektriske anlegget før nåværende eiers eiertid. På grunn av at det er usikkert om alle arbeider er utført av faglærte, anbefales det en kontroll av det elektriske anlegget av kvalifisert elektrofaglig person.

• Det anbefales å få forholdet vurdert av kvalifisert fagperson for å avklare omfang og nødvendige tiltak. Branncelleinndelingen bør utbedres i henhold til gjeldende krav for å sikre tilstrekkelig brannsikkerhet.

• Det bør etableres tilfredsstillende dagslysflate i soverommet for å oppfylle kravene til rom for varig opphold i henhold til plan- og bygningsloven. Manglende dagslysflate kan medføre redusert bokvalitet og kan være i strid med gjeldende forskriftskrav.

Ivan Bjørndals gate 22, 0472 OSLO
Gnr 224 - Bnr 377
0301 OSLO

Norges Takst AS
Skårersletta 60 D
1473 LØRENSKOG

Arealer, byggetegninger og brannceller

Standard gjeldende fra 01.01.2024

Arealmålinger og arealoppsett er basert på Norsk standard 3940:2023 Areal- og volum-beregninger av bygninger. Arealet gjelder for tidspunktet da boligen ble målt

Hva er måleverdig areal?

Arealet i rommet må ha minst 1,90 m fri høyde over gulvet og minst bredde på 0,60 m. Et loft med skråtak vil for eksempel bare få registrert målbart areal der høyden er minst 1,90 m og bredden minst 0,60 m.Rommet må ha dør eller luke, og gangbart gulv.

Hva er bruksareal?

BRA = BRA-i + BRA-e + BRA-b

Bruksarealet for bygningen er bruttoarealet minus arealet som opptas av yttervegger.

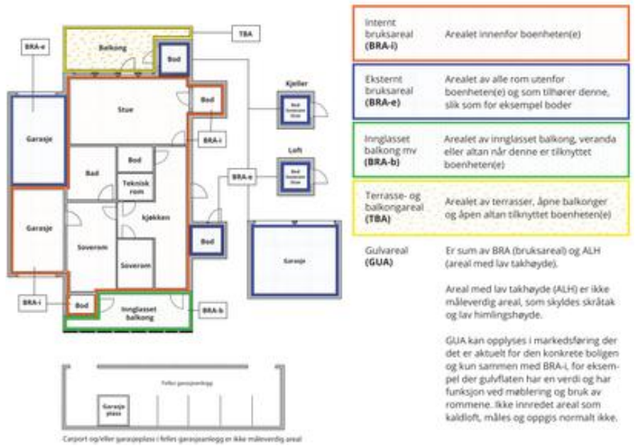

Carport og/eller garasjeplass i felles garasjeanlegg er ikke måleverdig areal

Internt bruksareal **(BRA-i)**	Arealet innenfor boenheten(e)
Eksternt bruksareal **(BRA-e)**	Arealet av alle rom utenfor boenheten(e) og som tilhører denne, slik som for eksempel boder
Innglasset balkong mv **(BRA-b)**	Arealet av innglasset balkong, veranda eller altan når denne er tilknyttet boenheten(e)
Terrasse- og balkongareal **(TBA)**	Arealet av terrasser, åpne balkonger og åpen altan tilknyttet boenheten(e)
Gulvareal **(GUA)**	Er sum av BRA (bruksareal) og ALH (areal med lav takhøyde). Areal med lav takhøyde (ALH) er ikke måleverdig areal, som skyldes skråtak og lav himlingshøyde. GUA kan opplyses i markedsføring der det er aktuelt for den konkrete boligen og kun sammen med BRA-i, for eksempel der gulvflaten har en verdi og har funksjon ved møblering og bruk av rommene. Ikke innredet areal som kaldloft, måles og oppgis normalt ikke.

Arealet kan ikke alltid fastsettes nøyaktig

Areal kan være komplisert eller umulig å måle opp nøyaktig fordi det er vanskelig å fastslå tykkelsen på innervegger, skjevheter i og utforming av bygningskonstruksjoner som karnapp, buer og vinkler som ikke er rette, åpne rom over flere etasjer og så videre.

Eiendommens markedsverdi kan ikke baseres på en matematisk beregning basert på antall kvadratmeter opplyst i rapporten. Opplysninger om areal kan altså ikke alene benyttes for å beregne eiendommens verdi.

Den bygningssakkyndige kan avdekke eventuelle bruksendringer og avvik i branncelleinndeling

Den bygningssakkyndige ser på byggetegninger hvis de er tilgjengelige og dette er en del av oppdraget,og vurderer bruken av boligen opp mot tegningene. Hvis den bygningssakkyndig avdekker at en bolig ikke ser ut til å være delt opp i brannceller etter kravene i byggteknisk forskrift på befaringstidspunktet, skal det opplyses om dette.

Reglene om bruksendring og brannceller kan være kompliserte. Søk videre faglige råd om rapporten ikke gir deg svar. Den bygningssakkyndige kan ikke vurdere og svare på alle spørsmål, og kan heller ikke vite om kommunen kan gi unntak for kravene som gjelder. Vil du vite mer?

Om brannceller

En branncelle er hele eller avgrensede deler av en bygning hvor en brann fritt kan utvikle seg uten at den kan spre seg til andre bygninger eller andre deler av bygningen i løpet av en fastsatt tid.

Om bruksendring

Bruksendring er å endre bruken av et rom fra en tillatt bruk til en annen. Dette kan kreve søknad og tillatelse, for eksempel hvis du endrer et rom fra bod til soverom eller arbeidsrom,eller hvis du endrer en bolig til to separate boliger.

Rom for varig opphold har krav til takhøyde, romstørrelse,rømningsvei og lysforhold som må være oppfylt. Du kan søke kommunen om unntak for kravene, men kan ikke regne med å få unntak for krav som går på helse og sikkerhet, for eksempel krav til rømningsvei.

Bruksendring som krever godkjenning, og som ikke er søkt bruksendret, er ulovlig. Kommunen kan etter plan- og bygningsloven kapittel 32 forfølge overtredelser. Kommunen kan pålegge deg å avslutte den ulovlige bruken, eventuelt å rette eller tilbakeføre rommet til godkjent bruk.

Ivan Bjørndals gate 22, 0472 OSLO
Gnr 224 - Bnr 377
0301 OSLO

Norges Takst AS
Skårersletta 60 D
1473 LØRENSKOG

Arealer

Eiet seksjon

	Bruksareal BRA m²				
Etasje	**Internt bruksareal (BRA-i)**	**Eksternt bruksareal (BRA-e)**	**Innglasset balkong (BRA-b)**	**SUM**	**Terrasse- og balkongareal (TBA)**
3 Etasje	76			76	6
Kjeller		5		5	
SUM	**76**	**5**			**6**
SUM BRA	**81**				

Romfordeling

Etasje	Internt bruksareal (BRA-i)	Eksternt bruksareal (BRA-e)	Innglasset balkong (BRA-b)
3 Etasje	Entré, bad, kjøkken, soverom, soverom 2, omkledningsrom, stue, spisestue		
Kjeller		Bod	

Kommentar

Arealet er beregnet ut ifra oppmåling på stedet. Etter areal retningslinjene er det bruken som er avgjørende og ikke hva de er godkjent som. Takhøyde ca 240 cm(stue).
Leiligheten har/disponerer en kjellerbod(merket seksjon 33) i felles avlåst rom, størrelse ca. 5 m².

Rom som ligger utenfor boenheten, men som eier har påvist og/eller opplyst at tilhører boenheten, er oppmålt og inkludert i BRA-e. Det er ikke fremvist dokumentasjon på at rommet tilhører boenheten. Rom utenfor boenheten kan omdisponeres av borettslaget/sameiet og dette kan påvirke boligens BRA.

Lovlighet

Byggetegninger

Det foreligger godkjente og byggemeldte tegninger, som stemmer med dagens bruk
Kommentar: Tegninger er fra rammetillatelse fase 2, datert 01.06.2009

Nyere håndverkstjenester

Er det ifølge eier utført håndverkstjenester på boligen siste 5 år? ☑ Ja ☐ Nei
Kommentar: Det er malte overflater og slipt/lakkert parkettgulv,

Ivan Bjørndals gate 22, 0472 OSLO
Gnr 224 - Bnr 377
0301 OSLO

Norges Takst AS
Skårersletta 60 D
1473 LØRENSKOG

Befarings - og eiendomsopplysninger

Befaring

Dato	Til stede	Rolle
28.10.2026	Tron Bentestuen	Takstingeniør
	Oddvar Pettersen	Kunde

Matrikkeldata

Kommune	gnr.	bnr.	fnr.	snr.	Areal	Kilde	Eieforhold
301 OSLO	224	377		33	920 m²	Iflg. Infoland online.	Ikke relevant

Adresse
Ivan Bjørndals gate 22

Hjemmelshaver
Boet etter Pettersen Oddvar

Kommentar
Totale felleskostnader pr. Månedlig intervall: kr 4 389-.
Opplysninger er gitt av forretningsfører.

Boligselskap	Eierandel	Forretningsfører	Organisasjonsnr
Sameiet Lilleborg B1	17 / 1000	OBOS Eiendomsforvaltning AS	984459920

Felles formue	Felles gjeld:
Kr. 23 546 31.12.2025	Kr. 62 596 31.12.2025

Eiendomsopplysninger

Adkomstvei
Eiendommen har adkomst via offentlig veg eller gate.

Tilknytning vann
Offentlig og privat. Privat ledning fram til offentlig ledningsnett.

Tilknytning avløp
Offentlig og privat. Privat ledning fram til offentlig ledningsnett.

Om tomten
Parkering i felles garasjeanlegg.

Tinglyste/andre forhold
Eier ble på befaringsdagen spurt om det er/har vært feil, mangler, lekkasjer, samt skadedyr i leilighet. Det er ikke gitt tilbakemelding om øvrig feil eller mangler som er nevnt i rapporten.
For spesielle forhold i samie vises det til vedtekter, regnskap og husordensregler.
Takstmannen har ikke undersøkt/vurdert regulering eller andre forhold i bygningsetaten, forøvrig ingen spesielle forhold takstmannen ble gjort kjent med på befaringsdagen.

Oppgraderinger/vedlikehold
Opplysninger gitt av eier:
2026:
Overflatebehandlet vegg- og himlingsflater.
Etter befaringen:
Slip/lakkering av parkettgulv.

Ivan Bjørndals gate 22, 0472 OSLO
Gnr 224 - Bnr 377
0301 OSLO

Norges Takst AS
Skårersletta 60 D
1473 LØRENSKOG

Forsikring

Selskap	Avtalenr	Type	Forsikringssum	Årlig premie
Gjensidige forsikring ASA	87766561			

Kommentar
Fellespolise i sameie. Eier må selv tegne hjemforsikring, som dekker innbo og løsøre.

Kilder og vedlegg

Dokumenter

Beskrivelse	Dato	Kommentar	Status	Sider	Vedlagt
Egenerklæring	18.09.2026	Objektet er et dødsbo, det foreligger derfor lite opplysninger.	Ikke gjennomgått		Nei
Rekvirent		Påviste og ga opplysninger.	Ikke gjennomgått		Nei
Forretningsfører	03.09.2026	Megler har innhentet leilighetsopplysninger fra forretningsfører.	Gjennomgått		Nei
Infoland.no	26.10.2026	Norsk Eiendomsinformasjon.	Gjennomgått		Nei
Oslo kommune	10.02.2010	Ferdigattest/fasadeendring	Ikke gjennomgått		Nei

Revisjoner

Versjon	Ny versjon	Kommentar
1	29.10.2026	

For gyldighet på rapporten se forside

Ivan Bjørndals gate 22, 0472 OSLO
Gnr 224 - Bnr 377
0301 OSLO

Norges Takst AS
Skårersletta 60 D
1473 LØRENSKOG

Norsk takst

Tilstandsrapportens avgrensninger

Mer om tilstandsrapportens innhold og omfang

Må leses sammen med øvrig informasjon og forklaringer i rapporten.

Grunnlag og formål

Rapporten er utarbeidet etter kravene i forskrift til avhendingslova (tryggere bolighandel). Forskriften fastsetter minimumsinnholdet i rapporten, hvilke rom og bygningsdeler som skal undersøkes, og rammene for hvordan undersøkelsene skal utføres. Formålet er å gi en bygningssakkyndig vurdering (tilstandsanalyse) av teknisk tilstand i boligens rom og bygningsdeler, til bruk for oppdragsgiver og ved salg til forbruker. Rapporten er ikke utarbeidet for andre formål eller for bruk av andre tredjeparter. Rapporten framhever normalt ikke positive sider ved boligen ut over det som fremgår av tilstandsgradene.

Rapporten bygger på opplysninger som er tilgjengelige ved befaringen. Dersom opplysninger som har betydning for vurderingen er tilbakeholdt, mangelfulle eller uriktige, kan dette påvirke rapportens innhold uten at det er den bygningssakkyndiges ansvar.

Rapporten er ikke en fullstendig gjennomgang av hele eiendommen eller en garanti for at det ikke finnes skjulte feil, skader eller mangler. Det er derfor både bygningsdeler i boligen, byggverk på eiendommen og andre forhold ved eiendommen som ikke er tilstandsvurdert, kommentert eller med i rapporten.

Rapporten er en teknisk tilstandsanalyse og omfatter blant annet ikke juridiske vurderinger, spørsmål om boligen er lovlig oppført, lovlig innredet/tatt i bruk eller offentlig godkjent.

Utgangspunktet for undersøkelse - referansenivå

Rapporten beskriver avvik, altså en tilstand som er dårligere enn referansenivået. Avvik vurderes som hovedregel opp mot byggeskikk og regelverk som gjaldt da bygget eller bygningsdelen ble oppført eller, dersom det foreligger, da byggesøknad ble godkjent. Enkelte forhold vurderes likevel opp mot krav som gjelder på befaringstidspunktet, og dette kan være forhold knyttet til personsikkerhet slik som brann og rømningsvei.

Undersøkelsesnivå og befaring

Rapporten er basert på visuell befaring uten fysiske inngrep. Undersøkelsen omfatter kun tilgjengelige flater og bygningsdeler, konstruksjoner åpnes ikke opp, og det utføres ikke målinger utover det som følger av forskrift til avhendingslova (tryggere bolighandel). Innfelt belysning bak konstruksjonen åpnes ikke for kontroll. Funksjonsprøving inngår normalt ikke i undersøkelsen, med mindre dette følger av forskriftens krav.

Flater eller bygningsdeler som er skjult, tildekket, innbygget, møblert, låst, snødekket eller på annen måte utilgjengelige, blir ikke undersøkt.

Undersøkelser utføres bare dersom det er sikkerhetsmessig forsvarlig og praktisk mulig å komme til. Yttertak vurderes ut fra det som er sikkerhetsmessig forsvarlig og tilgjengelig å inspisere, normalt fra loft, bakke eller stige.

Det foretas ikke fullstendig undersøkelse eller målinger, men undersøkelser basert på stikkprøver av de bygningsdeler som undersøkes. Slike kontroller er begrensede og innebærer ikke at tilsvarende forhold er undersøkt overalt.

Bygningssakkyndig foretar vurderinger innenfor rammene av forskrift til avhendingslova (tryggere bolighandel), og har ikke spesialistkompetanse innen andre fagfelt. Vurdering av elektriske og brannteknikske forhold er dessuten forenklet, og det settes ikke tilstandsgrad.

Det kan være nødvendig å innhente informasjon fra og/eller nærmere vurderinger fra spesialister/kvalifiserte fagpersoner eller offentlige myndigheter om bygningsdeler og andre forhold, også der forholdet er omtalt i rapporten. Dette faller utenfor tilstandsrapportens rammer/Forskrift til avhendingslova (tryggere bolighandel), og oppdragsgiver/kjøper/andre med interesse av eiendommen må innhente dette.

Tilstandsgrader er forklart under *Dette trenger du å vite om tilstandsrapporten* lenger foran i rapporten.

For anbefalte tiltak ved TG2 og TG3 må bruker av rapporten selv vurdere om tiltakene er nødvendige og lønnsomme. Oppgitte utbedringskostnader er sjablongmessige anslag, basert på registrerte avvik og angitte tiltak i rapporten. Anslagene er gitt på generelt grunnlag og bygger på erfaringstall i fem intervaller. Kostnadsanslagene kan ikke forveksles med konkrete vurderinger eller tilbud fra entreprenør eller håndverker. Det må eventuelt innhentes tilbud for en nærmere undersøkelse, og konkret og nøyaktig vurdering av utbedringskostnad. Det kan forekomme kostnader knyttet til avvik, feil eller utbedringer som ikke er avdekket i rapporten. Utbedringskostnader vil også kunne variere ut fra personlige preferanser og markedspris på materialer og tjenester.

Tilleggsundersøkelser

Tilstandsanalysen omfatter de undersøkelsene som følger av minimumskravene i forskrift til avhendingslova (tryggere bolighandel) og de retningslinjer som gjelder for bolig i bransjestandarden *NS 3940 Areal og volumberegninger av bygg*. Oppgitt areal gjelder på tidspunktet for oppmålingen, og avrundes til hele kvadratmeter.

Areal

Areal måles etter reglene i forskrift til avhendingslova (tryggere bolighandel) og de retningslinjer som gjelder for bolig i bransjestandarden *NS 3940 Areal og volumberegninger av bygg*. Oppgitt areal gjelder på tidspunktet for oppmålingen, og avrundes til hele kvadratmeter.

Arealmålingen er en måleteknisk registrering av areal som oppfyller kravene til måleverdighet, og er ikke en vurdering av om arealet er lovlig oppført, lovlig innredet eller godkjent til den aktuelle bruken. Et areal kan derfor være måleverdig og tatt med i rapporten, selv om det mangler nødvendig offentlig godkjenning, ikke oppfyller krav til lovlig bruk eller rommet ikke oppfyller tekniske regler (plan- og bygningsloven, teknisk forskrift). Arealet må ha gangbart gulv, og både minst 0,6 meter bredde og fri høyde på minst 1,9 meter, for å være måleverdig.

Eiendommens markedsverdi kan ikke baseres på en ren matematisk beregning i forhold til antall kvadratmeter opplyst i rapporten. Opplysninger om areal kan altså ikke alene benyttes for beregning av eiendommens verdi.

Dersom rom utenfor boenheten er tatt med i arealberegningen som eksternt bruksareal, bygger dette på tilgjengelige opplysninger ved befaringen, med mindre annet er særskilt dokumentert. Rom som ligger utenfor boenheten, men som eier har påvist og/eller opplyst at tilhører boenheten, er oppmålt og inkludert i BRA-e. Det er ikke fremvist dokumentasjon på at rommet tilhører boenheten, med mindre dette er angitt særskilt. Rom utenfor boenheten kan omdisponeres av borettslaget/sameiet og dette kan påvirke boligens BRA. Vær oppmerksom på at bransjestandarden NS 3940 og eierseksjonsloven har ulik definisjon av fellesareal. Ved arealmåling gjelder bransjestandardens *definisjon "Delen av bygning som brukes av to eller flere bruksenheter eller til bygningens forvaltning, drift eller vedlikehold.»*

HUSORDENSREGLER
for
SAMEIET LILLEBORG B1

Husordensreglene er å anse som et supplement til de vedtekter som til enhver tid gjelder for sameiet.

§1. Hensikt

Husordensreglene har til hensikt å skape gode forhold innen sameiet og mellom naboer, i tillegg til å verne om eiendommen, anlegg og fellesutstyr, samt å bevare et enhetlig preg i eiendommen. Vis nødvendig hensyn overfor de øvrige som bor eller oppholder seg på sameiets eiendom. Et godt forhold mellom beboerne utvikler seg best ved at man tar direkte kontakt med hverandre. Et godt naboskap kjennetegnes ved at man føler ansvar for hverandre og at alle bidrar til å lage et godt bomiljø. Sameier plikter å følge husordensreglene og er ansvarlig for at de overholdes av alle i husstanden og gjøres kjent for leietakere og andre som gis adgang til boligen.

§ 2. Hensynet til øvrige beboere

Bruken av eiendomsseksjoner (bruksenheten) og fellesarealene må ikke på en urimelig eller unødvendig måte være til skade eller ulempe for andre sameiere eller beboere.
Det skal være alminnelig ro mellom kl. 23.00 og 07.00, på fredager, lørdager og helligdager mellom kl. 24.00 og 07.00. Ved større private selskap/fester skal naboer varsles i god tid, og vinduer og dører skal holdes lukket under arrangementet.
Beboerne skal påse at fellesdører/ytterdører er låst til enhver tid.
Det er ikke tillatt med røyking innendørs i fellesarealene.
Hamring, boring og annet arbeid som skaper støy må skje til tider der det er til minst mulig sjenanse for naboene. På søndager og helligdager skal støyende arbeider unngås.
Musikkinstrumenter, radio, stereoanlegg eller lignende må aldri brukes i den grad at det sjenerer naboene. Oppvaskmaskin, vaskemaskin og tørketrommel må ikke benyttes etter kl. 23.00. Støy i forbindelse med oppussing/innflytting (banking og drilling) må ikke forekomme mellom kl. 21.00 og kl. 07.00.
Musikkøvelser er ikke tillatt etter kl. 20.00 og på søn- og helligdager.
Musikkundervisning tillates bare etter særskilt avtale med styret og med samtykke fra beboerne av leilighetene over, under og ved siden av. Det må ikke spilles for åpne vinduer eller så høyt at det sjenerer naboer. Barn skal ikke leke i trappegangene.

§ 3. Orden i fellesområdene

Sykler, barnevogner, sportsutstyr, leker eller private gjenstander skal ikke hensettes i oppganger, kjellerganger, plen eller lekeområder. Det henvises til egne plasser for sykler og barnevogner på fellesområdene.
Det må utvises forsiktighet når innbo bæres inn og ut av bygget i forbindelse med flytting. Sameier er ansvarlig for enhver skade som han eller hun påfører eiendommen. Beboerne oppfordres til, i egen interesse, å verne om fellesarealene og alle må medvirke til at området i og rundt eiendommen holdes ryddig og pent.
Inngangsdørene og dørene til kjellerbodene skal holdes låst hele døgnet. Uten samtykke er det forbudt å anbringe plakater og oppslag av enhver art på eiendommen, likeså å bemale vinduer og vegger, sette opp skilter, montrer, markiser, flaggstenger, antenne etc.

Det skal ikke legges ut avfall, brød eller lignende til fugler, da dette lett trekker rotter og mus til eiendommen. Mat og organisk avfall skal ikke oppbevares på verandaer eller terrasser.
Tomteområdet med vekster og beplantning skal vernes. Sandkasser og øvrige lekeplasser skal ikke være oppholdsplass for husdyr og skal holdes fritt for ekskrementer. Sjenerende ballspill og fritidsaktiviteter bør ikke forekomme.
Verandakasser til blomster skal være tette, slik at vanning ikke sjenerer naboene under. Det er ikke tillatt å riste tøy fra verandaer/vinduer og trappeoppganger.
Benyttes det grill skal denne være elektrisk eller gå på gass.

§ 4. Avfallshåndtering

Enhver forsøpling av eiendommen herunder fortau, ganger, trapper, fellesareal og søppeldeponi er ikke tillatt. Dersom det søles i oppgangene eller fellesarealene må vedkommende beboer straks selv sørge for rengjøring.
Husholdningsavfall skal kildesorteres etter kommunens anvisning.
Det må ikke settes avfall utenfor søppelcontainerne. Det må heller ikke hensettes avfall i fellesarealene eller utenfor egen inngangsdør.

§ 5. Arbeider som krever autorisert personell

Arbeider på bad, vaskerom og kjøkken, som inkluderer røropplegg, må kun utføres av autoriserte firmaer på grunn av fare for lekkasje til underliggende leiligheter.
Uvedkommende gjenstander og organisk avfall som kaffegrut, matfett etc. eller kaffegrut, skal ikke kastes i vask og WC slik at avløpsrør tilstoppes. Elektriker- og rørleggerarbeid skal utføres av autoriserte firmaer.
Skader som beboerne selv ikke kan utbedre, skal uten unødig opphold meldes til styret. Som husordensregler gjelder også de særskilte instrukser som til enhver tid er gitt i eiendommen for behandling av teknisk utstyr, som heiser etc.

§ 6 Vedlikehold

Beboerne plikter å behandle eiendommen med tilbørlig aktsomhet og er erstatningspliktig for enhver skade som skyldes dem selv, deres husstand, leietakere eller andre, som de har gitt adgang til leiligheten eller eiendommen for øvrig. De er også ansvarlige for at leietakere eller andre personer som er gitt adgang til leiligheten eller eiendommen for øvrig, overholder husordensregler.

§ 7. Utleie

Ved utleie har eieren av leiligheten det fulle ansvar overfor sameiet for enhver skade eller ulempe som måtte oppstå på grunn av leietakeren. Ved salg eller fremleie skal forretningsfører og styret underrettes omgående. Ved fremleie eller utleie har leietakerne det samme ansvar og de samme plikter som eierne.

§ 8. Navneskilt

Det påligger sameierne å ha navn på både postkasse og ringetablå. Eiere av utleieleiligheter skal også merke i samsvar med dette. Styret er behjelpelig med dette.

§ 9. Brannforebyggende sikkerhet

Hver enkelt seksjonseier plikter å påse at det finnes minst ett brannslukningsapparat/brannslange og en eller flere røykvarslere i seksjonen(e) han eller hun rår over. Det bør være røykvarsler på alle soverom. Seksjonseier er ansvarlig for at det utføres funksjonskontroll på egne røykvarslere minst en gang pr. år.
Det er ikke tillatt å oppbevare brannfarlig væske eller gass i kjellerboder.
Det er kun tillatt med elektrisk- eller gassgrill på balkong/terrasse. Gassbeholdere må oppbevares forskriftsmessig.
Ved grilling må det tas særskilt hensyn til naboene.

§ 10. Dyrehold

Det er tillatt å holde dyr så lenge dyreholdet ikke er til sjenanse eller ulempe for de øvrige beboerne.
Ved dyrehold gjelder følgende bestemmelser:

1. Det forutsettes at eier av dyret er kjent med politivedtektene angående dyrehold og straffebestemmelsene som gjelder for å holde dyr. Hunder skal føres i bånd innenfor sameiets område.
2. Eier av dyret skal straks fjerne ekskrementer som dyret måtte etterlate på eiendommen.
3. Dyr må holdes borte fra lekeplasser og sandkasser.

§11. Brudd på husordensreglene

Eventuelle klager på nabo for brudd på husordensreglene eller på grunn av andre sjenerende forhold bør rettes direkte til naboen selv. Kanskje er vedkommende ikke klar over forholdet og problemet kan på den måten løses gjennom samtaler partene imellom. Gjentatte og/eller grove overtredelser av husordensreglene kan rapporteres skriftlig til styret.

§ 12. Endring av husordensreglene

Husordensreglene kan endres av årsmøtet. Vedtak om endring skjer med alminnelig flertall av de avgitte stemmer.

VEDTEKTER
FOR SAMEIET LILLEBORG B1

Vedtatt på ekstraordinært årsmøte 21.11.20018

§ 1 NAVN, EIERFORHOLD OG FORMÅL

Sameiets navn er Sameiet Lilleborg B1, og omfatter eiendommen G.nr./B.nr. 224/337 i Oslo kommune.

Sameiet består av 56 boligseksjoner og 1 næringsseksjon

Hver seksjonseier har eiendomsrett til en ideell andel av g.nr. 224 b.nr. 337 i henhold til sameiebrøken, samt eksklusiv bruksrett til en bruksenhet (seksjon).

Sameiets formål er å ivareta seksjonseiernes felles interesser, samt forvaltning av eiendommens fellesanlegg av enhver art.

§ 2 ORGANISERING AV SAMEIET, RÅDERETT

Bebyggelsen og tomten ligger i sameie mellom eierne av de seksjoner som bebyggelsen og tomten er oppdelt i. Seksjonen kan ikke skilles fra deltakerinteressen i sameiet. For hver seksjon er det fastsatt en sameiebrøk som uttrykker sameieandelens størrelse.

Tomten og alle deler av bebyggelsen som ikke etter oppdelingen omfattes av bruksenheter, er fellesarealer.

Med de unntak som er fastsatt i eierseksjonsloven og disse vedtekter, har den enkelte seksjonseier full rettslig rådighet over sin seksjon, herunder rett til salg, bortleie og pantsettelse. Sameiets styre skal godkjenne alle overdragelser og leieforhold i sameiet. Samtykke kan bare nektes når det foreligger saklig grunn for det.

Ingen kan erverve mer enn to seksjoner i sameiet.

Det er til hver seksjon knyttet sameieandel i sameiet Det Lille Grønne (garasje og fellesområde). Eierandel i dette sameiet kan ikke skilles fra seksjonene. Seksjonseierne skal følge de til enhver tid gjeldende vedtekter i Det Lille Grønne. Eierandelen i dette sameiet kan ikke skilles fra seksjonene.

Seksjonseierne i sameiet Det Lille Grønne har tinglyst rett til adkomst til garasjeanlegget.

§ 3 BRUKEN AV BRUKSENHETER OG FELLESAREALER

Den enkelte seksjonseier har enerett til å bruke sin bruksenhet og rett til å benytte fellesarealene til det de er beregnet eller vanlig brukt til, og for øvrig til bruk som er i samsvar med tiden og forholdene.

Seksjonen må bare benyttes til boligformål og med varsomhet slik at bruken ikke er til unødig eller urimelig ulempe for brukerne av andre seksjoner.

Dersom årsmøtet ikke har truffet vedtak om bruken, bestemmer styret hvordan fellesarealene skal brukes. Fellesarealene må ikke brukes slik at andre seksjonseiere hindres i å bruke dem.

Alle installasjoner på fellesarealene må på forhånd godkjennes av styret. Tiltak som er nødvendige på grunn av en seksjonseiers eller et husstandsmedlems funksjonshemning kan ikke nektes godkjent uten saklig grunn.

Årsmøte skal vedta og endre husordensregler med vanlig flertall av de avgitte stemmer. Seksjonseierne plikter å følge de til enhver tid gjeldende husordensregler.

Det er tillatt å holde husdyr, forutsatt at husdyret ikke er til sjenanse eller ulempe for andre seksjonseiere.

§ 4 VEDLIKEHOLD

Seksjonseieren skal vedlikeholde bruksenheten slik at skader på fellesarealene og andre bruksenheter forebygges, og slik at de øvrige seksjonseierne slipper ulemper. Vedlikeholdsplikten omfatter også eventuelle tilleggsdeler til bruksenheten.

Seksjonseierens vedlikeholdsplikt omfatter slikt som

a) inventar

b) utstyr, som vannklosett, varmtvannsbereder, badekar og vasker

c) apparater, for eksempel brannslukningsapparat

d) skap, benker, innvendige dører med karmer

e) listverk, skillevegger, tapet

f) gulvbelegg, varmekabler, membran og sluk

g) vegg-, gulv- og himlingsplater

h) rør, ledninger, sikringsskap fra og med første hovedsikring eller inntakssikring

i) innvendige vinduer og innvendige balkongdører, samt ytterdør

Seksjonseieren skal rense sluk og holde avløpsrør åpne frem til fellesledningen. Dette gjelder også sluk på balkong eller lignende som ligger til bruksenheten. Seksjonseier har ansvaret for innvendig vedlikehold av fellesareal som er tillagt den enkelte seksjon, så som boder, balkonger, terrasser m.v. Vedlikehold og utskiftinger av balkongdekke skal skje av fagkyndige for å unngå skader på membran.

Vedlikeholdsplikten omfatter også nødvendig reparasjon og utskifting av det som er nevnt over, men ikke utskifting av sluk, vinduer og ytterdører.

Vedlikeholdsplikten omfatter ikke reparasjon eller utskifting av tak, bjelkelag, bærende veggkonstruksjoner og rør eller ledninger som er bygget inn i bærende konstruksjoner.

Vedlikeholdsplikten omfatter også utbedring av tilfeldige skader, for eksempel skader som er forårsaket av uvær, innbrudd eller hærverk.

Etter et eierskifte har den nye seksjonseieren plikt til å utføre vedlikehold, inkludert reparasjoner og utskifting, etter denne bestemmelsen. Denne plikten gjelder selv om vedlikeholdet skulle ha vært utført av den tidligere seksjonseieren.

Seksjonseiere med tilleggsdel i form av uteareal kan ikke sette opp gjerde, hekk eller lignende uten styrets godkjennelse. Videre pålegges det disse seksjonseiere at utearealet skal opparbeides og stelles på en forsvarlig måte.

Seksjonseier er ansvarlig for at bruksenheten har nødvendige røykvarslere og brannslukningsutstyr og at disse er i forskriftsmessig stand.

Unnlater seksjonseieren å foreta det vedlikehold som er nødvendig for å bevare eiendommens verdi eller å avverge skader eller ulemper, kan seksjonseierne ved styret sørge for vedlikeholdet for vedkommendes regning. Det samme gjelder retting av forandringer som styret ikke kan godkjenne.

Seksjonseier må selv dekke egenandelen ved bruk av sameiets forsikring, dersom skaden har oppstått som følge av mangelfull vedlikehold.

Seksjonseier har en særlig vedlikeholdsplikt når det gjelder våtrom og våtromsinstallasjoner. Vedlikeholdet skal generelt utføres på en fagmessig god og forsvarlig måte slik at lekkasjeskader unngås.

Sameiet skal holde utvendige og innvendige fellesarealer, inkludert bygningen og felles installasjoner, forsvarlig ved like.

§ 5 BYGNINGSMESSIGE ARBEIDER OG INSTALLASJONER

Utskifting av vinduer og ytterdører, oppsetting av markiser, endring av fasadekledning, endring av utvendige farger etc, skal skje etter en samlet plan vedtatt av årsmøtet. Skal noe slikt arbeid utføres av seksjonseierne selv, må det kun skje etter forutgående godkjenning av styret.

Tilbygg/påbygg og andre endringer av bebyggelsen/fasaden må ikke igangsettes før samtykke fra årsmøte er gitt. Dette gjelder selv om bygningsmyndighetene har gitt tillatelse til igangsettelse. Søknad eller melding til bygningsmyndighetene må godkjennes av styret før byggemelding kan sendes.

Ledninger, rør og liknende nødvendige installasjoner kan føres gjennom bruksenheten hvis det ikke er til ulempe for seierseksjonseieren. Seksjonseieren skal gi adgang til bruksenheten for nødvendig ettersyn og vedlikehold av installasjonene.

En seksjonseier kan med styrets godkjenning gjennomføre tiltak på fellesarealene som er nødvendige på grunn av seksjonseierens eller husstandsmedlemmenes funksjonshemming. Godkjenning kan ikke nektes uten saklig grunn.

§ 6 FELLESKOSTNADER OG PANTERETT

Felleskostnadene skal fordeles mellom seksjonseierne etter størrelsen på sameiebrøkene. Dette med mindre særlige grunner taler for å fordele kostnadene etter nytten for den enkelte bruksenhet eller etter forbruk.

Til dekning av sin andel av felleskostnadene skal den enkelte seksjonseier forskuddsvis hver måned betale et a kontobeløp fastsatt av styret. Endring av a kontobeløp kan tidligst tre i kraft etter en måneds varsel.

Årsmøtet vedtar med alminnelig flertall avsetning til fond til dekning av fremtidige vedlikeholdsutgifter, påkostninger eller andre fellestiltak på eiendommen.

De beløp seksjonseierne skal betale til fondet innkreves samtidig med den månedlige betalingen til dekning av felleskostnader.

De andre seksjonseierne har lovbestemt panterett i seksjonen for krav mot seksjonseieren som følger av sameieforholdet. Pantekravet kan ikke overstige et beløp som for hver bruksenhet svarer til to ganger folketrygdens grunnbeløp på det tidspunktet da tvangsdekning besluttes gjennomført.

§ 7 ÅRSMØTET

Den øverste myndighet i sameiet utøves av årsmøtet. Ordinært årsmøte holdes hvert år innen utgangen av juni. Ekstraordinært årsmøte skal holdes når styret finner det nødvendig, eller når minst to seksjonseiere som til sammen har minst en tiendedel av stemmene krever det, og samtidig oppgir hvilke saker de ønsker behandlet.

Med de unntak som følger av loven avgjøres alle saker med alminnelig flertall av de avgitte stemmer. Hver seksjon har en stemme. Ved stemmelikhet foretas loddtrekning.

Innkalling til årsmøtet skal skje skriftlig til seksjonseierne med varsel på minst åtte dager, høyst tjue dager. Ekstraordinært årsmøte kan, om det er nødvendig, innkalles med kortere frist, som likevel skal være minst 3 dager. Det er tilstrekkelig at innkallingen sendes elektronisk til den enkelte seksjonseier.

Vedtak om salg eller bortfeste av hele eller vesentlige deler av eiendommen, samt vedtak som innebærer vesentlige endringer av boligsameiets karakter krever tilslutning fra samtlige seksjonseiere. Seksjonseierne har ingen oppløsningsrett.

Det skal under møteleders ansvar føres protokoll over alle saker som behandles og alle vedtak som gjøres av årsmøtet. Protokollen skal underskrives av møtelederen og minst én seksjonseier som utpekes av årsmøtet blant de som er tilstede.

§ 8 STYRET

Styret skal sørge for vedlikehold og drift av boligsameiets eiendom og ellers sørge for forvaltning av seksjonseiernes fellesanliggender i samsvar med lov, vedtekter, husordensregler og vedtak fra årsmøtet.

Sameiet skal ha et styre bestående av 3-5 styremedlemmer og inntil 2 varamedlemmer.

Styremedlemmer behøver ikke være seksjonseiere, men må være myndige. Styrets medlemmer velges av årsmøtet med vanlig flertall av de avgitte stemmene. Styrets leder velges særskilt. Styremedlemmer tjenestegjør i to år av gangen. For å opprettholde kontinuiteten i styret, er det ønskelig at halvparten av styremedlemmene og varamedlemmene skal være på valg hvert annet år. Styrets leder og øvrige styremedlemmer kan gjenvelges.

Avgjørelser som kan tas av et alminnelig flertall i årsmøte, kan også tas av styret om ikke annet følger av lov, vedtekter eller årsmøtets vedtak i det enkelte tilfelle.

I felles anliggender og ved salg, pantsettelse eller bortfeste, representerer styret seksjonseierne og forplikter dem ved sin underskrift.

I styremøter kan styret treffe vedtak når mer enn halvparten av medlemmene er til stede. Vedtak treffes med alminnelig flertall. Ved stemmelikhet gjør lederens stemme utslaget.

Styret skal føre protokoll fra styremøtene. Protokollen skal underskrives av de fremmøtte styremedlemmene.

§ 9 HABILITETSREGLER FOR ÅRSMØTE OG STYRE

Ingen kan selv eller ved fullmektig delta i avstemming på årsmøtet om avtale overfor seg selv eller nærstående eller i saker om sitt eget eller nærståendes ansvar, eller om pålegg om salg eller fravikelse av egen seksjon. Det samme gjelder for avstemning om pålegg om salg eller krav om fravikelse etter eierseksjonsloven § 38 og § 39.

Styremedlem må ikke delta i behandlingen eller avgjørelsen av noe spørsmål som vedkommende selv eller nærstående har en fremtredende personlig eller økonomisk særinteresse i.

§ 10 SEKSJONSEIERS ERSTATNINGSANSVAR

Ved skader som skyldes en seksjonseiers uaktsomhet, eller som en seksjonseier på annen måte er erstatningsansvarlig for, skal seksjonseierens forsikring benyttes så langt den rekker, inkludert mulig egenandel, før sameiets forsikring benyttes.

Ved skade som skyldes seksjonseiers uaktsomhet og som dekkes av sameiets forsikring, skal seksjonseieren betale egenandelen og andre direkte utlegg som ikke dekkes av forsikringen og som er en følge av skaden. Bestemmelsen gjelder uansett om skaden oppstår på fellesareal eller i en bruksenhet. Bestemmelsen gjelder også når skaden er forårsaket av noen av seksjonseierens husstand eller personer som seksjonseieren har gitt adgang til eiendommen eller overlatt sin seksjon til.

Når erstatningsansvaret er en følge av sameieforholdet, kan sameiets legalpanterett gjøres gjeldene.

§ 11 MISLIGHOLD

Hvis en seksjonseier til tross for advarsel vesentlig misligholder sine plikter, kan styret pålegge vedkommende å selge seksjonen, jf. eierseksjonsloven § 38.

Advarsel skal gis skriftlig og opplyse om at vesentlig mislighold gir styret rett til å kreve seksjonen solgt. Pålegget om salg skal gis skriftlig og opplyse om at seksjonen kan kreves solgt ved tvangssalg hvis pålegget ikke er etterkommet innen en frist som ikke skal settes kortere enn seks måneder fra pålegget er mottatt.

Medfører seksjonseierens oppførsel fare for ødeleggelse eller vesentlig forringelse av eiendommen eller er seksjonseierens oppførsel til alvorlig plage eller sjenanse for eiendommens øvrige brukere, kan sameiets styre kreve fravikelse av seksjonen etter tvangsfullbyrdelseslovens kapitel 13, jf. lov om eierseksjoner § 39.

§ 12 MINDRETALLSVERN

Årsmøtet, styret eller andre som representerer sameiet kan ikke treffe beslutning som er egnet til å gi visse seksjonseiere eller andre en urimelig fordel på andre seksjonseieres bekostning

§ 13 PARKERINGSPLASSER FOR PERSONER MED NEDSATT FUNKSJONSEVNE

Seksjonseier, som har ervervet p-plass, og som har nedsatt funksjonsevne, må rette søknad om bytte til styret som oversender denne til styret i Sameiet Lilleborg Det Lille Grønne. Tildeling av HC-plass følger vedtektene til Sameiet Lilleborg Det Lille Grønne. Dersom bytte av plass godkjennes, må berørte eier/bruksrettshaver av p-plass som må bytte godta dette. Evt. Interne bytter følger vedtektene til Sameiet Lilleborg Det Lille Grønne. Styrets godkjenning av bytte kan bare nektes dersom det foreligger saklig grunn. Utleie av parkeringsplass skal følge vedtektene til Sameiet Lilleborg Det Lille Grønne.

§ 14 SÆRLIG OM UTEAREAL FORAN NÆRINGSSEKSJON

Fellesarealet under tak foran næringsseksjonen disponeres av eierne av boligseksjonene og eieren av næringsseksjonen i fellesskap i samsvar med retningslinjene i denne bestemmelse.

Eier av næringsseksjonen kan disponere arealet til utstilling av varer, skilt, bord/stoler og lignende som står i sammenheng med den næringsvirksomhet som drives i næringsseksjonen. Likeledes kan eier av næringsseksjonen benytte arealet til varelevering og nødvendig transport. Samtidig skal eierne av boligseksjonene ha rett til fri ferdsel over det samme arealet, slik at næringsseksjonens bruk ikke må være til hinder for dette.

Endring av denne vedtektsbestemmelse krever foruten 2/3 flertall i seksjonseiermøte, også samtykke fra eier av næringsseksjonen.

§ 15 FORHOLDET TIL LOV OM EIERSEKSJONER

For så vidt ikke annet følger av disse vedtekter, gjelder reglene i lov om eierseksjoner av 16.juni 2017 nr. 65.

VEDTEKTER
for
SAMEIET LILLEBORG DET LILLE GRØNNE
Org. Nr. 986 960 066
Vedtatt på ordinært sameiermøte 31. mai 2021

§ 1 Navn og formål

Sameiets navn er Sameiet Lilleborg Det Lille Grønne, heretter kalt DLG.

Eierseksjonssameiene benevnt Lilleborg A3, A5/A7, B1, B2, B3, B4, B5, B6, C1 og C2 og eiere av næringseiendommene benevnt Lilleborg A1, A2, A4 og C3, heretter kalt sameierne, eier i fellesskap Felleseiendommen og Garasjeeiendommen definert i § 2 i tingsrettslig sameie.

Formålet med DLG-sameiet er å forvalte felleseiendommen og garasjeeiendommen på området Lilleborg til beste for sameierne, i tråd med disse vedtekter, Sameieloven og den til enhver tid gjeldende reguleringsplan.

Etter ordinært sameiermøte vil styret sende ut de gjeldende vedtekter på e-post med et følgeskriv sammen med protokollen, samt legge dette tilgjengelig på lilleborger.no

§ 2 Hva DLG-sameiet omfatter

2.1 Felleseiendommen

Felleseiendommen består av utearealet 0301-224/341 (Oslo-Gnr/Bnr) og veiparsell 0301-222/213 (del av Ivan Bjørndals gate fra Treschows gate frem til bro over Akerselva), i Oslo kommune. Arealet ligger rundt og mellom eierseksjonssameiene og næringseiendommene på A-, B- og C- feltet på området Lilleborg.

Felleseiendommen består av adkomstvei, gangveier, lekeareal, plener, benker mv.

2.2 Garasjeeiendommen

Garasjeeiendommen består av 0301-524/1 i Oslo kommune og er felles garasjeanlegg beliggende under B-feltet på området Lilleborg.

Garasjeeiendommen består av 368 ordinære parkeringsplasser, 22 gjesteparkeringsplasser, 13 parkeringsplasser for motorsykler og tilleggsboder på parkeringsplassområdet (heretter benevnt x-plasser), til sammen 403 plasser og 234 boder med tilhørende adkomstareal. Videre inngår trappeoppganger (inkl. heissjakter) i garasjeetasjene.

2.3 Grenseoppgang og ansvarsdeling mellom DLG og sameierne

Eiendomsgrensene mellom DLG og sameierne er gitt av det som er tinglyst i grunnboken, ref. https://seeiendom.no.
Nærmere omtale av ansvarsforståelse i relasjon til DLG- og DLG sameiernes eiendommer er nærmere omtalt i §12, 4. og 5. ledd.

Sensitivity: Internal

2.4 Sameierne

Følgende Lilleborg eierseksjonssameier er sameiere:

Eierseksjonssameie i Oslo	Type	Sameieandel Felleseiendom
A3 0301-224/384 Ivan Bjørndals gate 11-17	Boligsameie	37/419
A5/A7 0301-224/8 Ivan Bjørndals gate 19-23	Bolig-/næringssameie	23/419
B1 0301-224/377 Ivan Bjørndals gate 22-26+34	Bolig-/næringssameie	57/419
B2 0301-224/378 Ivan Bjørndals gate 18-20+32	Bolig-/næringssameie	33/419
B3 0301-224/379 Ivan Bjørndals gate 14-16+30	Bolig-/næringssameie	33/419
B4 0301-224/380 Ivan Bjørndals gate 10-12+28	Bolig-/næringssameie	31/419
B5 0301-224/381 Ivan Bjørndals gate 2-4	Boligsameie	52/419
B6 0301-224/382 Ivan Bjørndals gate 6-8	Boligsameie	32/419
C1 0301-224/403 Ivan Bjørndals gate 1-3	Bolig-næringssameie	56/419
C2 0301-224/401 Ivan Bjørndals gate 5-7	Boligsameie	51/419

Følgende næringseiendommer er sameiere:

Eiendom	Type	Sameieandel Felleseiendom
A1 0301-224/385 Ivan Bjørndals gate 27	Næringseiendom	1/419
A2 0301-224/386 Ivan Bjørndals gate 25	Næringseiendom	4/419
A4 0301-224/399 Ivan Bjørndals gate 9	Næringseiendom	2/419
C3 0301-224/387 Sandakerveien 54	Næringseiendom	1/419

Eierandelene for felleseiendommen er basert på antall seksjoner i det enkelte eierseksjonssameiet og særskilt fastsatte andeler for næringseiendommene.

Eierandelene for garasjeeiendommen er basert på antall p-plasser den enkelte sameier disponerer. Dette er ivaretatt i dokumentet «DLG Grunnbok parkering», som DLG-styret står ansvarlig for og publiserer på sameiets nettside.

Videre er eierandelene for eierseksjonssameierne tillagt en avrundet forholdsmessig andel av gjesteplassene, basert på antall boligseksjoner i eierseksjonssameierne.

Sensitivity: Internal

§ 3 Bruk av felleseiendommen og garasjeeiendommen

Felleseiendommen kan benyttes av seksjons- og næringseierne som uteplass og rekreasjonsområde. Ingen av sameierne har rett til å begrense de andre sameiernes bruk av de deler av felleseiendommen som ligger rundt deres eiendom eller andre steder. Unntaket er tinglyste rettigheter til utearealer for næringseierne og næringsseksjonene, samt øvrige tinglyste rettigheter og forpliktelser, herunder rett til anlegg og vedlikehold av ledninger, rett for naboeiendom Sandakerveien 52 til adkomst og varslingsplikt til SFT ved graving.

Kjellerbodene i garasjeeiendommen er tildelt seksjonseiere.

Parkeringsplassene i garasjeeiendommen består av ordinære plasser og gjesteplasser.

Ordinære plasser disponeres av seksjons- og næringseiere med eksklusiv bruksrett til den enkelte plass.

Gjesteparkeringsplasser kan kun benyttes av gjester til boligsameiene, samt av gjester til næring i ordinær kontortid og i henhold til den til enhver tid gjeldende ordning for bruk av disse.

Ladestasjon for el-bil kan anlegges på egen plass i henhold til retningslinjer fastsatt av styre i DLG. Feilaktig eller ureglementert ladeanlegg kan fjernes for beboers regning. Øvrige el-anlegg/installasjoner mv på parkeringsplass tillates kun etter avtale med DLG. Dersom DLG pålegger endring av parkeringsplass dekker DLG flyttekostnader for ladestasjon. Ladestasjon eies av den enkelte seksjonseier som har bruksrett til parkeringsplass.

Sykler skal bare parkeres på oppmerkede felt for sykkelparkering, eller på egen garasje parkeringsplass.

Styret kan vedta ordensregler for bruk av felleseiendommen og garasjeeiendommen, herunder sanksjoner ved overtredelse av parkeringsbestemmelsene for kjøretøy og sykler.

Dersom felleseiendommen eller garasjeeiendommen benyttes i strid med vedtektene eller ordensreglene kan DLG-styret besørge borttauing/fjerning for eiers regning og risiko og dessuten ilegge gebyr.

§4 Rettslig rådighet for tildelt bod, garasjeplass og X-plass

Seksjons- og næringseiere kan leie ut tildelt bruksrett til parkeringsplass og x-plass, men kun til øvrige seksjons- og næringseiere eller deres leietagere.

Sameier/seksjonseier plikter å bytte plass som er tilpasset forflytningshemmede. Rett og varighet til å disponere HC-plass følger vedtektene om forflytningshemmede. Kommunalt innvilgningsbevis med tidsangivelse må følge søknaden. DLG tilviser HC-plass.

Tildelte boder og parkeringsplasser følger eierseksjonen eller næringseiendommen, og kan ikke omfordeles av DLG. Dette er ikke til hinder for at eierseksjonssameiene selv omfordeler mellom egne seksjonseiere, eller at seksjonseiere på eget grunnlag inngår avtale om salg, bytte eller lignende med andre seksjonseiere eller næringssameiere.

Sensitivity: Internal

Seksjonseiere med tildelt bruksrett til parkeringsplass kan kun overdra denne til andre seksjonseiere som ikke har bruksrett til p-plass fra før.

Seksjonseiere som har ervervet x-plass kan overdra denne til andre seksjonseiere i eierseksjonssameier på Lilleborg. Tilsvarende kan næringseiere som har kjøpt slike arealer overdra arealet til andre næringseiere. For øvrig følger arealet den aktuelle seksjonen/næringseiendommen ved overdragelse av denne, og tidligere eier kan ikke beholde arealet etter fraflytting fra Lilleborg.

Avtale om overdragelse må være iht. DLG sine vedtekter, de berørte eierseksjonssameienes vedtekter samt de til enhver tid gjeldende ordensregler. En avtale om endring av bruksrett må meldes til berørt(e) eierseksjonssameie styre(r), styret i DLG og forretningsfører. Avtale om omfordeling av garasjeplass skal godkjennes av DLG for å være gyldig. Det kreves saklig grunn for å nekte godkjenning.

Ved inngang til nytt år skal styret om nødvendig endre kostnadsfordelingen iht. prinsippene i §13, for berørte sameiere, basert på salg godkjent før 1. desember. Enhver endring og ny gjeldende totaloversikt kunngjøres av styret senest innen 31. januar. Innkreving av bidrag til fellesutgiftene baseres på gjeldende bruksrett til p-plassene iht. denne kunngjøringen, for hele kalenderåret.

§ 5 Rettslig rådighet for sameieandeler

En DLG-sameier kan ikke selge, pantsette eller på annen måte rettslig forføye over sin sameieandel. Sameier har ikke rett til å kreve DLG-sameiet oppløst.

§ 6 Styret

DLG-sameiets styre består av 5-11 ordinære medlemmer, og en styreleder. Styremedlemmer og leder velges av sameiermøtet, valgperioden er to år. Ingen av sameiene kan ha mer enn ett ordinært medlem i styret. Minst ett medlem skal representere næringssameiene A1, A2, A4 og C3.

Styrelederen velges separat av sameiermøtet. For øvrig konstituerer styret seg selv. Dersom styreleder fratrer før perioden er over, utpeker styret en fungerende styreleder som sitter frem til neste sameiermøte.

En valgkomite foreslår styreleder. Valgkomiteen består av tre medlemmer; to representanter fra bolig-/bolig-næringssameiene og en fra næringseierne, og velges av DLG sitt sameiermøte.

§ 7 Signatur og representasjon

Styret representerer sameierne og forplikter sameierne i saker som gjelder sameiernes felles rettigheter og plikter i samsvar med vedtak truffet av sameiermøtet eller styret. Styrets leder og ett av styrets medlemmer har sammen signaturrett.

I saker som gjelder vanlig forvaltning og vedlikehold, kan forretningsfører representere sameierne på samme måte som styret.

§ 8 Styrets arbeid

Styret skal sørge for vedlikehold og drift av eiendommen, som definert og omtalt i §§ 2 og 12, og ellers

Sensitivity: Internal

sørge for at forvaltningen av DLG sine anliggender er i samsvar med lov, vedtekter, reguleringsplan og vedtak i sameiermøtet. Styret kan ansette forretningsfører og andre funksjonærer, gi instruks for dem og fastsette deres lønn og føre tilsyn med at de oppfyller sine plikter, og si dem opp eller gi dem avskjed. Ved utførelsen av sitt oppdrag, kan styret treffe vedtak og sette i gang ethvert tiltak som ikke etter vedtektene skal vedtas av sameiermøtet.

Styret holder styremøter ved behov og når minst ett styremedlem krever det. Det skal føres protokoll fra styremøtene. Protokollen signeres av tilstedeværende styremedlemmer.

Avgjørelser som kan tas av et vanlig flertall i sameiermøtet, kan også tas av styret, om ikke annet følger av vedtektene eller sameiermøtets vedtak i det enkelte tilfelle. Styret er vedtaksført når mer enn halvparten av styremedlemmene deltar. Vedtak kan gjøres med mer enn halvparten av de avgitte stemmene. Står stemmene likt, gjør styrelederens stemme utslaget. De som stemmer for et vedtak, må likevel utgjøre minst en tredjedel av alle styremedlemmene.

§ 9 Ordinært sameiermøte

Den øverste myndighet i DLG- sameiet utøves av sameiermøtet. Alle bolig- og næringsseksjonseiere samt to representanter for hver næringseier har rett til å delta på sameiermøtet med tale- og forslagsrett. Videre har styremedlemmer, forretningsfører og revisor i DLG-sameiet rett til å delta på sameiermøte med tale- og forslagsrett. Styreleder og forretningsfører har plikt til å være til stede.

Hver sameier har en stemme. Navn på stemmeberettiget for den enkelte sameier må forelegges styret senest ved sameiermøtets åpning.

Ordinært sameiermøte avholdes hvert år innen utgangen av mai måned. Styret skal på forhånd varsle de som har møterett, med dato for møtet og siste frist for innlevering av saker som ønskes behandlet. Fristen utløper 1. mars. Innen to uker etter fristen skal styret varsle sameierne om innkomne saker. Saker som kommer inn etter fristen, men før innkalling er ferdigstilt, krever alminnelig flertall på sameiermøtet for å tas til behandling.

Sameiermøtet innkalles skriftlig av styret med minst åtte og høyst 20 dagers varsel. Innkallingen skal angi tid og sted for møte, samt bestemt angi de saker som skal behandles. Bortsett fra saker nevnt i neste avsnitt, kan sameiet bare treffe beslutning om saker som er angitt i innkallingen på denne måten.

Uten hensyn til om sakene er nevnt i innkallingen, skal det ordinære sameiermøtet behandle:

1) styrets årsberetning
2) sameiets regnskap
3) valg av styre og revisor
4) godtgjørelse for revisor og tillitsvalgte
5) budsjett for inneværende år

Sensitivity: Internal

Årsberetning, årsregnskap og revisjonsberetning skal sendes ut til dem som har møterett, senest en uke før ordinært sameiermøte. Innkalling og saksdokumenter kan distribueres elektronisk.

§ 10 Ekstraordinært sameiermøte

Ekstraordinært sameiermøte holdes når styret finner det nødvendig eller når to eller flere av sameierne fremsetter skriftlig krav om dette og samtidig oppgir hvilke saker de ønsker skal behandles. Styret innkaller skriftlig til ekstraordinært sameiermøte med minst tre og høyst 20 dagers varsel. Innkallingen skal skje på samme måte som for ordinært sameiermøte.

Saker av ekstraordinær karakter, herunder omhandlet i § 11 bør normalt behandles på ordinært sameiermøte, jf. § 9. Dersom slike saker likevel skal behandles på ekstraordinært sameiermøte, skal innkalling skje med minst 14 dagers varsel.

§ 11 Sameiermøtets vedtak

Ved avstemninger regnes flertallet etter antall stemmer. Hver sameier har en stemme. Blanke stemmer anses som ikke avgitt. Står stemmene likt, når to avstemmingsalternativer gjenstår, avgjøres stemmene ved loddtrekning.

Det kreves minst to tredjedeler av de avgitte stemmer i sameiermøtet for vedtak om bl.a.

a) endring av vedtektene,
b) ombygging, påbygging eller andre endringer av bebyggelsen eller tomten som etter forholdene i sameiet går ut over vanlig forvaltning og vedlikehold,
c) salg, kjøp, bortleie eller leie av fast eiendom,
d) andre rettslige disposisjoner over fast eiendom som går ut over vanlig forvaltning,
e) tiltak som har sammenheng med sameiernes bo- eller bruksinteresser og som går ut over vanlig forvaltning og vedlikehold, når tiltaket fører med seg økonomiske ansvar eller utlegg for sameierne på mer enn fem prosent av de årlige fellesutgiftene.
f) Påkostninger som utgjør mer enn 5% av årlig innkrevede bidrag til å dekke felleskostnader.

Følgende beslutninger krever tilslutning fra de sameiere det gjelder:

a) at bestemte sameiere skal ha plikt til å holde deler av eiendommene ved like,
b) innføring av vedtektsbestemmelse om en annen fordeling av felleskostnadene enn bestemt i § 13,
c) endring av disse vedtekters § 6, 1 punktum.

Det kreves tilslutning fra samtlige sameiere for vedtak om salg eller bortfeste av hele eller vesentlige deler av eiendommen.

Sameiermøtet kan ikke treffe beslutning som er egnet til å gi visse sameiere eller andre en urimelig fordel på andre sameieres bekostning.

§ 12 Vedlikehold av felles- og garasjeeiendommen

Styret er ansvarlig for at eiendommene holdes forsvarlig ved like. Styret plikter å utarbeide en vedlikeholdsplan, samt å innkreve tilstrekkelig betaling av fellesutgifter til å holde eiendommen

Sensitivity: Internal

forsvarlig ved like. Vedlikeholdsprogrammet for eiendommen skal revideres minimum hvert 5. år og fremlegges på etterfølgende ordinære sameiermøte for godkjenning.

For de deler av felleseiendommen som en seksjonseier, næringseier eller andre har eksklusiv bruksrett til, skal drift og vedlikehold forestås av rettighetshaveren.
Dette gjelder blant annet:

- Tilhørende trappeoppganger, heis og bodområder, som ivaretas av respektive eierseksjonssameier.
- Øvrige rom som disponeres eksklusivt av en sameier, som søppelrom.
- Bodområder i K1 og K2 som disponeres av Sameiet Lilleborg B1.
- Betinget eksklusiv bruksrett foran næringsseksjoner i eierseksjonssameiene B1-B4, under utvendig tak, iht. B1-B4 sine vedtekter.

Dersom en seksjons- eller sameier forsømmer sin plikt til drift eller vedlikehold etter denne bestemmelse på en slik måte at det er til ulempe for øvrige seksjons- eller sameiere, kan styret i DLG, etter skriftlig varsel med en rimelig frist til å rette forholdet, forestå nødvendig drift- og vedlikehold. Alle kostnader DLG får i denne forbindelse, skal dekkes av den seksjons- eller sameier som har forsømt sin plikt.

Formålet med uteområdene som ikke er tinglyst til eksklusiv bruksrett for næringssameiere eller seksjonseiere er å sikre ferdsel, rekreasjon og et trivelig miljø for beboerne, gjester og de næringsdrivende. DLG har ansvar for egne eiendomsgrenser og for å bevare og sikre områdets utforming, iht. gjeldende reguleringsplan, på vegne av sameierne. DLG har ansvar for drift og vedlikehold av disse uteområdene.

Det underjordiske garasjeanlegget er i K1 garasjeplanet sideveis og vertikalt avgrenset av seksjoner i eierseksjonssameiene B1, B2, B3 og B4. Det respektive eierseksjonssameie har ansvaret for å forebygge og forhindre eventuell vanninntrenging over sine respektive seksjoner, iht. grunnboken. Det er DLG sitt ansvar å forebygge og forhindre eventuell vanninntrenging over garasjeanlegget for øvrig.

§ 13 Fordeling av kostnader

Den som etter § 12 har ansvar for drift og vedlikehold av særskilte arealer, skal og dekke alle kostnader til dette.

Øvrige kostnader skal fordeles mellom sameierne etter sameiebrøken med mindre særlige grunner taler for å fordele kostnadene etter nytten for den enkelte sameier eller etter forbruk. Som felleskostnad anses bl.a.:

a. Forsikring.
b. Kostnader til drift og vedlikehold av eiendommen.
c. Kostnader ved forretningsførsel, revisjon og styrehonorar.

Sensitivity: Internal

Styret fastsetter for hvert budsjettår en basispris. Det gjøres følgende justeringer i basispris:

a. Boligseksjonseier med rett til eksklusiv bruk av en p-plass i garasjeeiendommen betaler basisprisen. Dersom flere seksjoner i et eierseksjonssameie slås sammen skal denne basisprisen uavkortet videreføres.
b. Boligseksjonseier uten rett til eksklusiv bruk av p-plass i garasjeeiendommen betaler 70% av basisprisen.
c. Boligseksjonseier med rett til eksklusiv bruk av to p-plasser i garasjeeiendommen betaler 130% av basisprisen.
d. Næringsseksjonseier eller næringseier med rett til p-plass betaler 210% av basisprisen hvis de har 1 p-plass, og et tillegg på 30% av basisprisen for hver p-plass utover 1.
e. Næringsseksjonseier eller næringseier uten rett til eksklusiv bruk p-plass i garasjeeiendommen betaler 180% av basisprisen.
f. For x-plassene betales det 30% av basisprisen.
g. Seksjonseiere med eksklusiv rett til parkering betaler i tillegg kr 100 per måned per p-plass til dekning av lånekostnader til felles infrastruktur for el-bil. Denne bestemmelsen faller bort når lånet er nedbetalt.

§ 14 Betaling av felleskostnader

Innkreving av felleskostnadene skjer overfor hver sameier. Den enkelte sameier krever selv inn kostnader fra sine seksjonseiere. DLG kan av praktiske grunner beslutte innkreving direkte fra den enkelte seksjons- eller næringseier, eksempelvis for bruk av el-bil ladeanlegg.

Styret skal påse at alle fellesutgifter blir betalt slik at det unngås at kreditorer gjør krav gjeldende mot den enkelte sameier for DLG sine forpliktelser. Hver sameier skal innen den første i hver måned forskuddsvis innbetale et à-konto beløp til dekning av sin andel av felleskostnadene. Beløpets størrelse fastsettes av DLG- styret slik at det samlede à-konto beløp med rimelig margin dekker de felleskostnader som antas å ville påløpe i løpet av et år.

§ 15 Ansvar utad

For sameiernes felles ansvar og forpliktelser hefter hver enkelte sameier solidarisk utad. Innad i DLG-sameiet, i regressomgangen, hefter hver enkelt sameier i forhold til sin sameieandel, det vil si et pro-rata ansvar.

§ 16 Forsikring

Felles- og garasjeeiendommen skal til enhver tid holdes betryggende forsikret. Styret er ansvarlig for at forsikring tegnes og at forsikringspremien betales.

Sensitivity: Internal

Verdifulle råd til deg som skal kjøpe bolig

For de aller fleste er et boligkjøp den største investeringen vi gjør i løpet av livet. Da er det viktig å være proaktiv (Proaktiv = tenke riktig først, handle riktig etterpå). Vi vil gjerne være Proaktiv på dine vegne, og gi deg noen gode råd på veien.

1. Før boligjakten starter

Før du begynner å kikke, er det enkelte kriterier som må være satt. Hvor vil du bo? Hva er din økonomiske smertegrense? Hvilke krav har du til boligen? Hva er viktig for deg? Kanskje må du ofre sjøutsikten for å få de tre nødvendige soverommene? En budrunde kan fort bli hektisk, for å holde hodet kaldt må du derfor ha prioriteringene dine klare.

2 Forberedelser før visning

Husk å innhente salgsoppgave og tilstands-rapport i forkant. Les grundig gjennom all informasjon - da er det enklere å notere ned eventuelle spørsmål til selve visnings-dagen. Ikke glem eventuelle vedtekter og husordensregler. Er det tillatt å leie ut? Kan vi ta med kjæledyr? Vi anbefaler å få avklart alle spørsmål før du legger inn bud.

3. Gjør deg kjent i nærområdet

Det som er viktig for noen er ikke nødvendigvis viktig for andre. Noen ser etter nærmeste barnehage og trygge skoleveier. Andre ønsker seg gangavstand til dagligvare, buss eller studiesteder. Spør megler på visning eller eventuelt i forkant av visningen dersom det er noe som er spesielt viktig for deg å vite.

4. Få avklart hvor mye du kan låne

Snakk med rådgiver i banken din før visning å få en avklaring på finansiering. Sett en klar grense for hvor høyt du kan by. Ikke legg inn bud uten at du er sikker på at du har finansieringen i orden. Husk å ha i bakhodet at det påløper ulike utgifter i tillegg til å betjene et lån med renter og avdrag. De fleste borettslag og sameier har månedlige fellesutgifter. I tillegg kommer eiendomsskatt, kommunale avgifter, forsikring, strøm, oppvarming, fritid og lignende. En bolig kan også by på uforutsette utgifter og vedlikehold. Det er derfor smart å sette av et beløp i måneden til slikt.

5. Boligselgerforsikring
(eierskifteforsikring) og boligkjøperforsikring

Boligselgerforsikring er selgers forsikring mot krav fra kjøper på grunnlag av skjulte feil og mangler. Når du selger bolig vil våre meglere alltid spørre deg om du vil tegne boligselgerforsikring. Boligkjøperforsikring derimot, dekker hjelp for kjøper til å vurdere og eventuelt fremsette klage etter kjøp av bolig. Forsikring gir kjøper tilgang til juridisk bistand fra tidspunkt for signering av kjøpekontrakt frem til 5 år etter overtakelsen. Dette inkluderer juridisk rådgivning, advokathjelp og håndtering av saken gjennom rettsapparat om nødvendig. Vi i Proaktiv Eiendomsmegling anbefaler, med få unntak, alle våre kjøpere å tegne boligkjøperforsikring.

Söderberg & Partners | Eiendom

Boligkjøperforsikring

Hvis din nye bolig har skjulte feil kan dette koste deg både tid og penger.



Dine fordeler
- Unngå bekymring og stress
- Spar verdifull tid
- Få advokatkostnadene dekket

Med vår boligkjøperforsikring er du i trygge hender hvis du oppdager feil eller mangler ved boligen du har kjøpt. Forsikringen gir deg tilgang på hjelp fra advokater, saksbehandlere og jurister som er spesialiserte på eiendomskjøp. De står klare til å hjelpe deg i fem år etter overtagelse – uten at du trenger å bekymre deg for egne og eventuelle idømte saksomkostninger.

Få hjelpen du trenger!

- **Når:** Du kjøper forsikringen når du kjøper en brukt bolig. Da gjelder avhendingsloven.
- **Hvor:** Hos eiendomsmegler senest ved kontraktsmøte.
- **Hvordan:** Krysses av i kjøpekontrakten. Forsikringsbevis og vilkår sendes per e-post.

Forsikringen er meglet frem av Söderberg & Partners og er plassert hos Gar-Bo Försäkring AB..
*Det tas forbehold om pris- og vilkårsendringer.

Hva koster forsikringen?

Forsikringspremien trekkes i oppgjøret.

Borettslagseiendom:	kr 9 300
Seksjonert eiendom/ aksjebolig:	kr 13 300
Enebolig/fritid/tomt:	kr 18 900

soderbergpartners.no/eiendom

Tilbehør og løsøre

I henhold til Avhendingsloven § 3-4 skal eiendommen, når annet ikke er avtalt, overdras med innredninger og utstyr som etter lov, forskrift eller annet offentlig vedtak skal følge med. Det samme gjelder varig innredning og utstyr som enten er fastmontert eller er særskilt tilpasset bygningen, jf. Avhendingsloven § 3-5. Loven inneholder ingen detaljert oversikt over hva som omfattes av «innredning og utstyr», og over hva som skal regnes som «fastmontert eller særskilt tilpasset».

Partene kan fritt avtale hva som skal følge med eiendommen ved salg. Bransjens liste over løsøre og tilbehør som skal følge med eiendommen, er en del av avtalen mellom kjøper og selger dersom ikke annet er opplyst i salgsoppgaven, kjøper har tatt forbehold i bud eller avtale på annen måte er inngått. Der intet annet er avtalt, vil løsøre og tilbehør medfølge slik dette fremkommer av avhl. § 3-4 og § 3-5 og denne oversikt.

Produkter og installasjoner som medfølger overdras uten noen form for garantier, utover eventuell gjenværende leverandørgaranti.

Dersom det er noe i nedenstående liste som ikke finnes på eiendommen, vil det heller ikke medfølge.

1. HVITEVARER medfølger der dette er spesielt angitt i salgsoppgaven.
2. HELDEKKENDE TEPPER følger med uansett festemåte.
3. VARMEKILDER, slik som ovner, kaminer, peiser, varmepumper og panelovner, følger med uansett festemåte. Frittstående biopeiser/varmeovner og terrassevarmere medfølger ikke. Det følger ikke med varmekilder i rom som ikke har vegg- eller fastmonterte varmekilder på visning.
4. TV, RADIO OG MUSIKKANLEGG. TV-antenner og fellesanlegg for TV, herunder parabolantenne, og tuneren/dekoder/tv-boks medfølger der dette eies av selger. Veggmontert TV/flatskjerm med tilhørende festeordning samt musikkanlegg følger ikke med (se også punkt 12).
5. BADEROMSINNREDNING/UTSTYR. Badekar, dusjkabinett, dusjvegger, alle fastmonterte speil og hyller, fastmonterte glass- og håndkleholdere, herunder håndklevarmere samt baderomsinnredning, medfølger.
6. GARDEROBESKAP medfølger, selv om disse er løse. Fastmonterte garderobehyller og knagger medfølger. Innredning i garderobeskap, for eksempel løse eller fastmonterte trådkurver, hyller, stenger og lignende, medfølger.
7. KJØKKENINNREDNING medfølger, herunder også åpne, fastmonterte hyller og løs eller fastmontert kjøkkenøy.
8. MARKISER, PERSIENNER og annen type innvendig og utvendig solskjerming, gardinoppheng, lamellgardiner og liftgardiner medfølger.
9. AVTREKKSVIFTER av alle slag, samt fastmonterte aircondition/ventilasjonsanlegg, medfølger.
10. SENTRALSTØVSUGER medfølger med komplett anlegg, herunder slange, munnstykke mm.
11. LYSKILDER. Kupler, lysstoffarmatur, fastmonterte «spotlights», oppheng og skinner med spotlights samt utelys og hagebelysning medfølger. Vegglamper, krokhengte lamper, lysekroner, prismelamper og lignende som er koblet til sukkerbit eller stikkontakt følger likevel ikke med.
12. INSTALLERTE SMARTHUSLØSNINGER med sentral som styrer lys, varme, lyd o.l., samt tilhørende trådløse enheter som brytere, sensorer, kameraer, integrerte høyttalere el. medfølger. Enkle lysstyringssystem f.eks. med en sentral som kun styrer lyspærer eller smartpærer montert i sokkel medfølger likevel ikke.
13. UTVENDIGE SØPPELKASSER og eventuelt holder/hus til disse medfølger.
14. POSTKASSE medfølger.
15. UTENDØRS INNRETNINGER slik som flaggstang, fastmontert tørkestativ, samt andre faste utearrangementer som f.eks. badestamp, boblekar/jacuzzi og liknende utendørs kar, lekestue, lekestativ, utepeis, fastmontert trommel til vannslange, medfølger. Guidekabel/avgrensingskabel til robotgressklipper medfølger, men robotgressklipper og ladestasjon for denne medfølger ikke.
16. FASTMONTERT VEGGLADER/LADESTASJON TIL EL-BIL medfølger uavhengig av hvor laderen er montert.
17. SOLCELLEANLEGG med tilhørende teknisk infrastruktur medfølger.
18. GASSBEHOLDER til gasskomfyr og gasspeis medfølger.
19. BRANNSTIGE, BRANNTAU, feiestige og lignende medfølger der dette er påbudt. Løse stiger medfølger ikke.
20. BRANNSLUKNINGSAPPARAT, BRANNSLANGE og RØYKVARSLER medfølger der dette er påbudt. Det er eier og brukers plikt til å se til at utstyret forefinnes på enhver eiendom. Hvis annet ikke er uttrykkelig avtalt, skal dette derfor alltid følge med ved salg av eiendom.
21. SAMTLIGE NØKLER til eiendommen som selger er i besittelse av skal overleveres kjøper på overtakelsen, herunder nøkler til eventuelle boder, uthus, garasjeportåpner e.l. Låses boder, uthus e.l. med hengelås, skal lås og nøkler til disse medfølge.
22. GARASJEHYLLER, bodhyller, lagringshyller og oppheng til bildekk medfølger såfremt de er fastmontert.
23. Planter, busker og trær som er plantet på tomten, eller fastmonterte kasser og lignende er en del av eiendommen og medfølger i handelen.

Oversikten er utarbeidet av Norges Eiendomsmeglerforbund, Eiendom Norge og Advokatforeningens Eiendomsmeglingsgruppe, og er gjeldende fra 1. januar 2020.

Bud og budgivning

Fra 1. januar 2014 må alle bud og budforhøyelser som inngis til megler være skriftlig. Budgiver må legitimere seg overfor megler ved inngivelse av første bud, og bud skal være signert.

Å gi bud på eiendom som er for salg gjennom Proaktiv Eiendomsmegling gjøres via vår budgivningsplattform (bud-knapp) på eiendommens nettannonse på proaktiv.no eller finn.no.

Velges denne løsningen, oppfylles kravet til skriftlighet, signatur og legitimasjon av budgiver enten ved å benytte BankID (anbefales) eller ved å legge inn bilde av legitimasjon og signatur manuelt i løsningen.

Du mottar en SMS-kvittering (skriftlig mottaksbekreftelse) når ditt bud er registrert. Budgiver som ikke mottar bekreftelse etter å ha lagt inn bud, må snarest kontakte megler per telefon eller på annen måte.

Interessenter som ikke har anledning til å inngi bud via nettbasert budgivnings-plattform, kan sende bud:

- Ved å innlevere utfylt og signert budskjema med kopi av legitimasjon til meglers kontor.
- På sms med vedlagt bilde av legitimasjon og bilde av signatur.
- På e-post med vedlagt bilde av legitimasjon og bilde av signatur.

Det advares mot å sende kopi av bankkort elektronisk.

Senere budforhøyelser kan inngis via den samme budgivningsplattformen (bud-knapp) som du finner på nettannonsen, SMS ved å svare på tidligere mottatt sms-kvittering eller e-post til megleren for oppdraget. Kravet til signatur og legitimasjon gjelder kun det første budet.

Bud, som ikke er skriftlig eller som mangler enten budgivers signatur eller kopi av legitimasjon, samt bud som har kortere akseptfrist enn til kl. 12.00 dagen etter siste annonserte visning, vil, som hovedregel, ikke kunne formidles videre av megler.

Dersom akseptfrist ikke er angitt gjelder budet til kl. 15:00 første virkedag etter innlevering/siste annonserte visning.

Et bud er bindende for budgiver når budet er kommet til selgers kunnskap. Selger står fritt til å akseptere eller forkaste ethvert bud, og er derfor ikke forpliktet til å akseptere det høyeste budet på eiendommen.

Megler skal, i den grad det er nødvendig og mulig, informere de involverte i budrunden skriftlig om status i budgivningen. Megler er forpliktet til å legge til rette for en forsvarlig avvikling av budrunden. For at budene skal kunne bli behandlet og videreformidlet skriftlig til alle involverte parter, herunder til selger for vurdering, må ethvert bud ha en tilstrekkelig lang akseptfrist. Selger må skriftlig akseptere budet før megler kan formidle budaksept til budgiver. Formidling av selgers aksept til budgiver må gjøres innen akseptfristens utløp.

Bud bør ha akseptfrist på minimum 30 minutter fra budet inngis.

Selger og kjøper har krav på å få utlevert kopi av budjournalen straks etter at handel er kommet i stand. Alle som har inngitt bud på eiendommen kan på forespørsel få en kopi av anonymisert budjournal etter at budrunden er avsluttet.

For øvrig vises til det «Forbrukerinformasjon om budgivning», som også er en del av salgsoppgaven

Budskjema

FOR EIENDOMMEN:
Ivan Bjørndals gate 22, 0472 OSLO. Gnr. 224, bnr. 377, snr. 33 i Sameiet Lilleborg B1, oppdragsnr.: 1510260261
Megler: Kristian Bjørnstad Hansen, mobil: 47832617, e-post: kbh@proaktiv.no

UNDERTEGNEDE GIR HERVED FØLGENDE BUD PÅ OVENNEVNTE EIENDOM :

Kjøpesum kr: _____

Beløp med bokstaver kr: _____
+ omkostninger og evt. andel fellesgjeld iht. opplysninger i salgsoppgave.

Nærværende bud er bindende for undertegnede frem til og med den: _____ kl.: _____
Dersom annet ikke er angitt gjelder budet til kl. 15:00 første virkedag etter siste annonserte visning. I forbrukerforhold vil bud med kortere akseptfrist enn til kl. 12:00 første virkedag etter siste annonserte visning ikke bli videreformidlet til selger.

Eventuelle forbehold: _____

Undertegnede er kjent med at selger står fritt til å godta eller forkaste ethvert bud. Budgiver er kjent med forbrukerinformasjon om budgivning, som er en del av salgsoppgaven, og de forpliktelser budgiver påtar seg. Budgiver bekrefter å ha lest komplett salgsoppgave med alle vedlegg. Budet er bindende for budgiver når det er kommet til selgers kunnskap. Handelen er juridisk bindende for begge parter når selger har akseptert muntlig eller skriftlig, innenfor fristen. Undertegnede er kjent med at bud og budlogg vil bli fremlagt for kjøper ref. regler for budgivning. Ved flere budgivere gis gjensidig fullmakt til, hver for seg, å forhøye bud, motta aksept og/eller forestå alt i.f.m. budgivningen. Dersom bud sendes megler etter kontortid, må budgiver selv sørge for å gi megler beskjed per telefon i tillegg.

Ønsket overtagelsesdato: _____

Budet baseres på opplysninger og salgsvilkår som fremkommer av salgsoppgave datert: _____

KJØPET VIL BLI FINANSIERT SLIK:

Låneinstitusjon: _____ Referanse og tlf.nr.: _____ kr _____

Egenkapital: _____ kr _____

Totalt: _____ kr _____

BUDGIVERE:

Navn: _____	Navn: _____
Fødselsdato: _____	Fødselsdato: _____
Adr.: _____	Adr.: _____
Postnr.: _____ Sted: _____	Postnr.: _____ Sted: _____
Tlf.arb.: _____ Tlf.privat: _____	Tlf.arb.: _____ Tlf.privat: _____
E-post: _____ Arb.: _____	E-post: _____ Arb.: _____
Dato: _____ Sign.: _____	Dato: _____ Sign.: _____

LEGITIMASJON

LEGITIMASJON

Forbrukerinformasjon om budgivning



Sist oppdatert med virkning fra 1. juli 2025, i forbindelse med ikrafttredelse av endringer i eiendomsmeglingsloven.

Informasjonen er utarbeidet av Forbrukerrådet, Advokatforeningen ved Lovutvalget for eiendomsmegling, Eiendom Norge og Norges Eiendomsmeglerforbund, på grunnlag av bl.a. eiendomsmeglingsloven § 6-8.

Nedenfor gis en oversikt over de retningslinjer som anbefales ved budgivning på eiendommen. Avslutningsvis gis også en kort oversikt over de viktigste rettsreglene tilknyttet budgivning.

Før det legges inn bud på eiendommen oppfordres budgiver til å sette seg inn i all relevant informasjon om eiendommen, herunder salgsoppgave og tilstandsrapport.

GJENNOMFØRING AV BUDGIVNING:

1. Alle bud skal inngis skriftlig til megler, som formidler disse videre til selger. Med skriftlige bud menes også elektroniske meldinger som e-post og SMS når informasjonen i disse er tilgjengelig også for ettertiden. Kravet til skriftlighet gjelder også budforhøyelser, og motbud (bud fra selger), aksept eller avslag fra selger. Før formidling av bud til selger skal megler innhente gyldig legitimasjon og signatur fra budgiver. Kravet til legitimasjon og signatur er oppfylt for budgivere som benytter e-signatur som f.eks. BankID eller MinID.

2. Et bud bør inneholde eiendommens adresse (eventuelt gnr/bnr), kjøpesum, budgivers kontaktinformasjon, finansieringsplan, akseptfrist, overtakelsesdato og eventuelle forbehold som for eksempel usikker finansiering, salg av nåværende bolig ol. Normalt vil ikke et bud med forbehold bli akseptert før forbeholdet er avklart. Konferer gjerne med megler før bud inngis.

3. Megler skal legge til rette for en forsvarlig avvikling av budrunden. I forbrukerforhold (dvs. der selger er forbruker) skal megleren ikke formidle bud med kortere akseptfrist enn kl. 12.00 første virkedag etter siste annonserte visning. Etter denne fristen bør budgivere ikke sette en kortere akseptfrist enn at megler har mulighet til, så langt det er nødvendig, å orientere selger, budgivere og øvrige interessenter om bud og forbehold. Dersom bud inngis med en frist som åpenbart er for kort til at megleren kan avvikle budrunden på en forsvarlig måte som sikrer selger og interessenter et tilstrekkelig grunnlag for sine handlingsvalg, vil megler fraråde budgiver å stille slik frist.

4. Megler skal ikke formidle bud med forbehold om at budet eller forbehold i budet skal holdes skjult (hemmelig) for andre budgivere og interessenter.

5. Megleren vil uoppfordret gi sin vurdering av det enkelte bud overfor selger, når budet er gitt innenfor fristene i punkt 3.

6. Megleren skal, så langt det er nødvendig og mulig, holde budgiverne skriftlig orientert om mottatte bud, herunder budets størrelse, forbehold og akseptfrist. Megler skal så snart som mulig bekrefte skriftlig overfor budgivere at budene deres er mottatt. For øvrig vil megler, på forespørsel fra andre, opplyse om aktuelle bud på eiendommen, herunder relevante forbehold.

7. Kopi av budjournal skal gis til kjøper og selger uten ugrunnet opphold etter at handel er kommet i stand. Dersom det er viktig for budgiver å bevare sin anonymitet, bør budet formidles gjennom fullmektig.

8. Etter at handel har kommet i stand, eller dersom en budrunde avsluttes uten at handel er kommet i stand, kan en budgiver kreve kopi av budjournalen i anonymisert form.

VIKTIGE AVTALERETTSLIGE FORHOLD:

1. Det eksisterer ingen angrerett ved salg/kjøp av fast eiendom.

2. Når et bud er inngitt til megler og innholdet i budet er formidlet til selger (slik at selger har fått kunnskap om budet), kan budet ikke kalles tilbake. Budet er da bindende for budgiver frem til akseptfristens utløp, med mindre budet før denne tid avslås av selger eller budgiver får melding om at eiendommen er solgt til en annen. Man bør derfor ikke gi bud på flere eiendommer samtidig dersom man ikke ønsker å kjøpe flere enn en eiendom.

3. Selger står fritt til å forkaste eller akseptere ethvert bud, og er for eksempel ikke forpliktet til å akseptere høyeste bud.

4. Når en aksept av et bud har kommet frem til budgiver innen akseptfristens utløp er det inngått en bindende avtale.

5. Husk at et eventuelt bud fra selger til kjøper (såkalte «motbud»), avtalerettslig er et bindende tilbud som medfører at det foreligger en avtale om salg av eiendommen dersom budet i rett tid aksepteres av kjøper.

FORBRUKERRÅDET · Norges Eiendomsmeglerforbund · EIENDOM NORGE · Advokatforeningen

proaktiv.no



Kristian Bjørnstad Hansen
Partner / Eiendomsmegler
478 32 617
kbh@proaktiv.no

PROAKTIV

Proaktiv Lillestrøm
Postboks 208 , 2001 LILLESTRØM, 63 80 59 90, lillestrom@proaktiv.no