

PROAKTIV



HØLBEKKEN 37



Våre kontorer

TRØNDELAG

• Trondheim

Bassengbakken 4,
7069 Trondheim
Tlf.: 73 99 22 55
trondheim.sentrum@proaktiv.no

• Heimdal

Søbstadveien 1, 7088 Heimdal
Tlf.: 72 59 92 40
heimdal@proaktiv.no

• Moholt

Brøsetveien 168,
7069 Trondheim
Tlf.: 73 20 26 50
moholt@proaktiv.no

MØRE OG ROMSDAL

• Ålesund

Løvenvoldgata 7, 6002 Ålesund
Tlf.: 91 73 83 52
jon@proaktiv.no

VESTLAND

• Småstrandgt.

Småstrandgaten 6, 5014 Bergen
Tlf.: 55 36 40 40
proaktiv.bergen@proaktiv.no

• Sandviken

Chr. Michelsensgt. 5A, 5012 Bergen
Tlf.: 55 30 32 00
sandviken@proaktiv.no

• Arna & Åsane

Myrdalsvegen 22, 5130 Nyborg
Tlf.: 47 50 69 11
arna.aasane@proaktiv.no

• Voss

Vangsgata 16, 5700 Voss
Tlf.: 56 52 19 50
voss@proaktiv.no

ROGALAND

• Haugesund

Haraldsgata 139, 5527 Haugesund
Tlf.: 90 84 36 56
haugesund@proaktiv.no

• Stavanger

Løkkeveien 52, 4008 Stavanger
Tlf.: 51 52 75 75
stavanger@proaktiv.no

• Sandnes

Langgata 3, 4306 Sandnes
Tlf.: 51 66 88 00
sandnes@proaktiv.no

• Sola

Solakrossen 13, 4050 Sola
Tlf.: 98 08 94 03
sola@proaktiv.no

• Jæren

Torgvegen 2, 4350 Kleppe
Tlf.: 51 48 22 00
jaeren@proaktiv.no

AGDER

• Kristiansand

Fjellgata 4, 4612 Kristiansand
Tlf.: 45 90 91 00
kristiansand@proaktiv.no

OSLO

• Briskeby

Løvenskioldsgt. 23, 0260 Oslo
Tlf.: 22 44 24 00
briskeby@proaktiv.no

AKERSHUS

• Lørenskog

Rådmann Paulsens gate 28
1461 Lørenskog
Tlf.: 67 90 40 10
lorenskog@proaktiv.no

• Lillestrøm

Storgata 5A, 2001 Lillestrøm
Tlf.: 63 80 59 90
lillestrom@proaktiv.no

BUSKERUD

• Drammen, Lier & Holmestrand

Albums gate 15, 3016 Drammen
Tlf.: 97 74 42 47
drammen.lier@proaktiv.no

ØSTFOLD

• Sarpsborg

Torggata 8, 1707 Sarpsborg
Tlf.: 69 12 60 60
borg@proaktiv.no



ARNATVEIT

Rekkehus over to plan med 3 soverom | Fast parkering, terrasse og hage | Enkel standard

NØKKEL- INFORMASJON



Adresse: Hølbekken 37, 5262 ARNATVEIT

Gnr./Bnr.: Gnr. 287, bnr. 672, andelsnr. 40, org.nummer 953776278 i Krossbakken Borettslag

Prisantydning: 3.390.000,-

Omkostninger: 18.396,-

Andel fellesgjeld: 314.512,-

Totalpris: 3.722.908,-

Boligtype: Andelsleilighet

Byggeår: 1983

Rom/soverom: 4/3

BRA: 129 m²

BRA-i: 124 m²

Etasje: 2

Garasje/Parkering: Alle hus har og skal ha en fast parkeringsplass, og denne følger med ved salg. Lader kan kjøpes og monteres på fast plass.

Tomt: 36116.3 m²

Felleskostnader pr. mnd.: 6.612,-

Felleskostnader inkl.: TV og internett: kr. 501,-
Dugnad: kr. 80,-
Garasjeleie: kr. 100,-
Felleskostnader: kr. 5.931,-

INNHold

2	4	5	6
Nøkkelinformasjon	Leder/megler	Kontorets side	Nærområdet
9	26	33	55
Standard	Kjerneinformasjon	Vedlegg	Egenerklæring
63	98	104	
Borettslaget	Kart	Budskjema	

”

"For oss i Proaktiv er det å megle boliger som å spille sjakk. Vi overlater ingenting til tilfeldighetene. Det merker både den som skal selge bolig og den som skal kjøpe."



Kim Stavang Olsen
Partner / Eiendomsmegler MNEF

Mobil: 976 76 303
E-post: kso@proaktiv.no

AVDELING: Proaktiv Arna & Åsane

EN NY HVERDAG

Kim Stavang Olsen startet sin karriere som eiendomsmegler i 2006, og med snart 20 år i bransjen har han erfaring og kompetanse de færreste kan måle seg med.

Kim er bosatt i Arna og kjenner bydelen som sin egen bukselomme. Han tør påstå at han er den megleren som har solgt flest boliger i Arna gjennom tidene, en posisjon han har fortjent gjennom år med tilstedeværelse, tillit og ekte engasjement for lokalmiljøet.

Det er ikke tilfeldig at Kim er en av de best likte meglerne hos sine kunder, og at han gjennom årene har mottatt priser som årets megler, årets leder og høyest kundetilfredshet. Han strekker seg alltid seg det lille ekstra.

Partner / Eiendomsmegler MNEF
Kim Stavang Olsen

”

Kundene skal sitte igjen med en følelse av trygghet gjennom hele prosessen.



Proaktiv Arna & Åsane

Kundene våre kan forvente høy faglig kompetanse, tett oppfølging og et ekte engasjement. Med høy grad av tilgjengelighet og ærlighet. Vi er proaktiv på dine vegne.

Beliggenhet

Hjertelig velkommen til oss i nye, fine lokaler i Myrdalsvegen 22, sentralt i Åsane. Bare 1 min gange fra Horisont kjøpesenter.

Du finner oss i 2. etg. Det er gode parkeringsmuligheter like utenfor inngangen og heis i bygget.

Hjertelig velkommen.

Proaktiv Arna & Åsane
Myrdalsvegen 22, 5130 Nyborg
T: 475 06 911
E: arna.aasane@proaktiv.no

Til sammen har de over 37 års erfaring fra eiendomsmeglerbransjen, og har gjennom årene opparbeidet seg bred og solid kompetanse på tvers av ulike roller. De har jobbet som både salgsledere, fagansvarlige og ansvarlige meglere, i tillegg til å ha hatt ansvar for opplæring og utvikling av nyansatte.

Kundene deres er det viktigste de har. De skal alltid være en god investering som skaper verdi. De ønsker at kundene skal sitte igjen med en følelse av trygghet gjennom hele prosessen, og oppleve at de virkelig har gjort det lille ekstra.

Gode resultater kommer ikke av seg selv. Det er alltid noen som skaper dem. Riktig tilnærming til den faglige biten og en gjennomarbeidet presentasjon er avgjørende for å skape interesse og oppnå best mulig pris.

Meglerne i Arna & Åsane jobber alltid målrettet for å finne riktig kjøper til riktig hjem, og de har alltid tid til kundene sine.

De overlater ingenting til tilfeldighetene, og det er heller ikke tilfeldig at kundene velger de om og om igjen.



ARNATVEIT

Kommune: Bergen / Område: Arnatveit

Med en ny bolig følger en ny beliggenhet. Du kjøper på mange måter hva området rundt har å by på. Butikker, turområder, avstand til skoler og barnehager, eller studiesteder og kulturelle scener. Bor du riktig - har du det bedre.

Beliggenhet

Hølbekken 37 har en sentral beliggenhet i et etablert og rolig område i Indre Arna. Her bor du med kort avstand til skole, barnehage og det du måtte trenge i hverdagen. Fra boligen er det en kort kjøretur unna Øyrane Torg hvor du finner et godt servicetilbud med en rekke butikker, spisesteder, legekontor, vinmonopol, apotek m.m.

Det er et godt kollektivtilbud i nærområdet med kort vei til nærmeste busstopp med hyppige avganger i retning Nesttun og Øyrane torg. Fra boligen er det en kort avstand Øyrane Torg og togstasjonen. Fra togstasjonen kan du enkelt ta toget til Bergen sentrum på ca. 10 minutter. Toget går ca hvert 15. minutt mellom Arna og Bergen sentrum, fra tidlig om morgenen og til sen kveld i hverdagene.

For den turglade er det flere gode turmuligheter i nærområdet



OFFENTLIG TRANSPORT

🚶	Stølsvegen vest Linje 29	4 min 0.3 km
🚶	Arna stasjon Linje F4, L4, R40	22 min 1.8 km
🚶	Jernbanestasjonen i Bergen Linje F4, L4, R40	30 min 26.9 km
✈️	Bergen Flesland	31 min

DAGLIGVARE

🚶	Kiwi Arnatveit	7 min
🚶	Kiwi Indre Arna	23 min

VARER/TJENESTER

🚶	Øyrane Torg	7 min
🚶	Apotek1 Arna	22 min

SPORT

⚽	Ådnamarka skole fotballbane kunstgr... Fotball	4 min 0.4 km
⚽	Sentralidrettsanlegg Arna Fotball, friidrett	23 min 2 km
🏋️	CrossFit-Bruket	10 min
🏋️	Arna Treningssenter	10 min

LADEPUNKT FOR EL-BIL

🚗	Arnatveit Borettslag	7 min
---	----------------------	-------

«Verdifulle kunder fortjener verdifull rådgivning.»



Nabolaget ditt!

Stedet du bor blir en del av deg



med bl.a. Ådnanipa, Arnanipa og Reppadalen. Idrettsanlegg med fotballbane og friidrettsanlegg, samt idrettshall ligger i nærområdet. Arna Treningssenter er også en kort spasertur unna.

Et innblikk i ditt nye nærområde og hva det har å by på.
Passer det dine ønsker og behov?

Adkomst

Se kartfunksjonen i boligannonser eller på eiendommens hjemmeside for veibeskrivelse. Ved å trykke på kartet får du enkelt tilgang til en spesifisert reiserute fra ønsket startdestinasjon til den aktuelle boligen. Det vil bli skiltet med Proaktivs visningsskilt under annonserte visninger.



Standard

Velkommen til Hølbekken 37 – et rekkehus over to plan med en praktisk planløsning, flere soverom og gode uteplasser. Boligen har eldre standard med normal bruksslitasje, og gir mulighet for oppgraderinger etter egne ønsker og behov.

1. etasje:

Velkommen inn i praktisk vindfang med plass til oppbevaring av yttertøy og sko. Videre kommer man inn i gangen som leder til etasjens øvrige rom, og trappen ned til underetasjen. Svært romslig stue på 31,9 m² med god takhøyde som skaper en lys og luftig romfølelse. Det er enkelt å innrede i soner med sofagruppe og spisegruppe. Det er store vindusflater som slipper inn godt med dagslys, og peisovnen gir god varme på de kaldere dagene. Fra spisestuen er det utgang til terrasse på 15 m² med god plass til innredning med utemøblement. Kjøkkenet er separat og har innredning med profilerte fronter og benkeplate med nedfelt stålvaske. Det er godt med skapplass og kjøkkenet er utstyrt med komfyr, oppvaskmaskin og kjøleskap. Her kan man også innrede med spisegruppe. Videre, inneholder etasjen et separat toalettrom. Rommet har belegget på gulv, malte plater på vegg og i himling, toalett og enkel vask. Etasjen inneholder også et soverom som kan benyttes som barnerom, gjesterom eller kontor. Utvendig bod.

Underetasje:

Underetasjen inneholder trapperom, bad, vaskerom, bod og to romslige soverom. Soverommene er på henholdsvis 13,6 m² og 12,1 m². Begge soverommene har god plass til seng og garderobeløsning, og de store vinduene gir godt med naturlig lysinnslipp. Hovedsoverommet har utgang til eget uteområde med steinplattning og fin hage med rom for lek og beplantning. Badet har flislagte overflater med varmekabler i gulv, dusjhjørne og toalett. Vaskerommet er fra byggeår og har belegget på gulv og malte plater på vegger. I tillegg finnes bodrom med lagringsmuligheter.

BOLIGMASSE

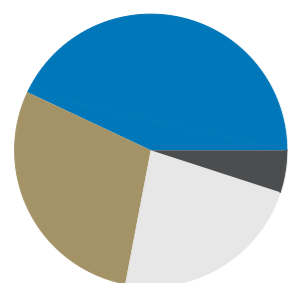

23% enebolig
29% rekkehus
43% blokk
5% annet



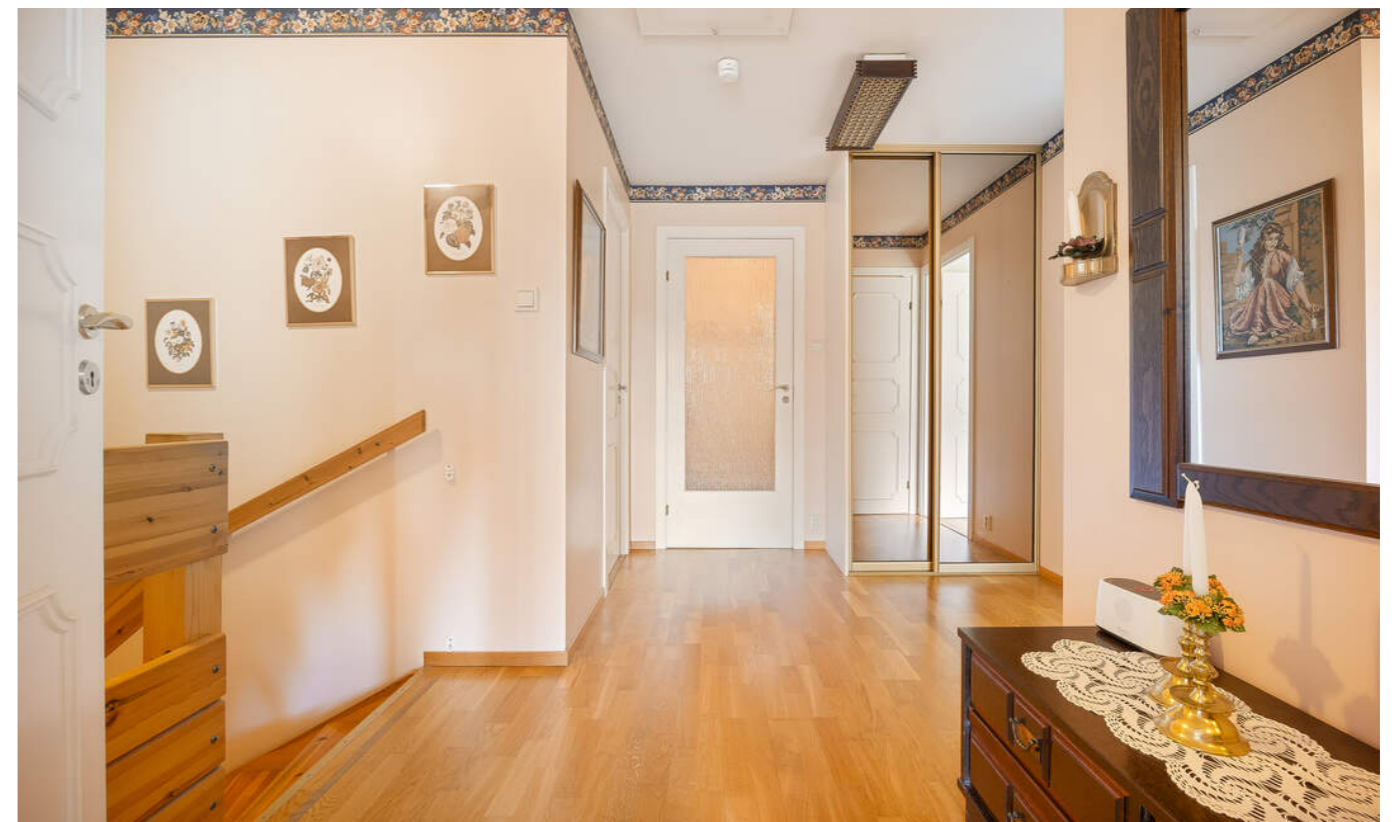
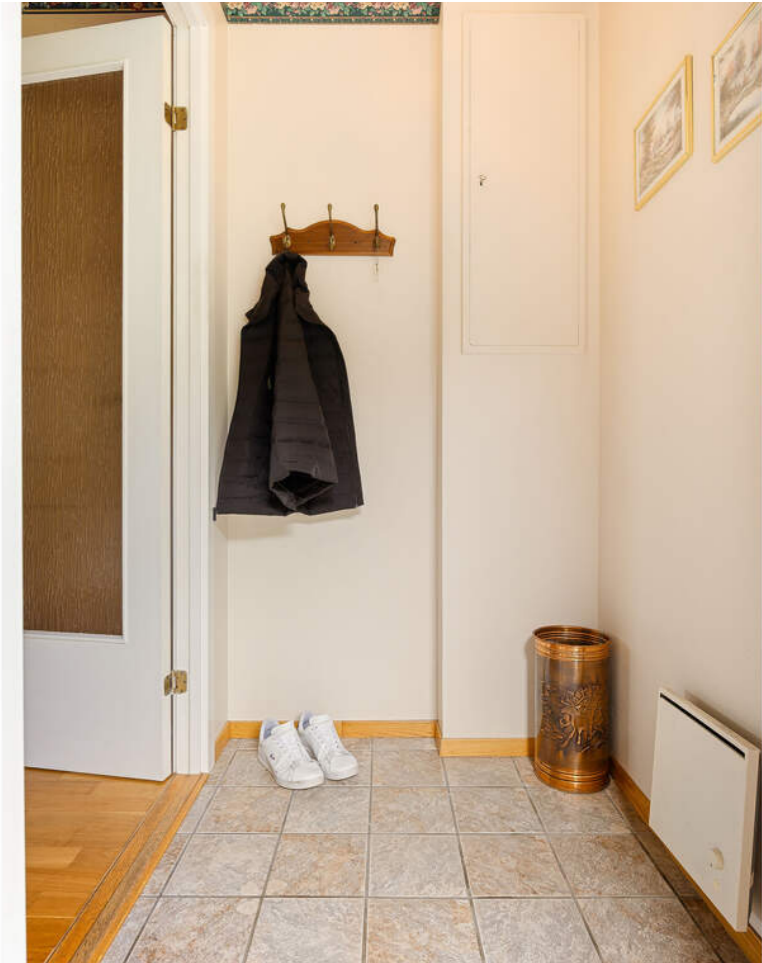













KJERNEINFORMASJON

TAKST OG TILSTAND

Byggemåte

Tilstandsrapporten er en teknisk gjennomgang av boligen og angir bla. eventuelle byggetekniske avvik, konsekvensen av disse, samt kostnadsoverslag på utbedring av avvik som er gitt TG3.

Byggemåte:

Tak: Yttertak er skrått, opplektet og tekket med nyere takstein. Fasade: Yttervegger i bindingsverk, kledd med liggende trekledning.

Vinduer: Vinduer med isolerglass fra 2010.

Etasjeskille: Gulv mot grunn i betong og etasjeskille i trebjelkelag.

TILSTANDSGRADER :

TG0: Ingen avvik.

TG1: Mindre avvik.

TG2: Vesentlige avvik og mindre avvik som etter NS 3600 gir TG2.

TG3: Store eller alvorlige avvik.

TGIU: Ikke tilgjengelig for undersøkelse

Av rapporten fremgår TGIU (tilstandsgrad ikke undersøkt), TG2 og TG3 som angir avvik fra normal slitasje, høy alder, bygningsdel som må utbedres, beskrivelser av avvik på undersøkte bygningsdeler uten tilstandsgrad mm.

Boligen har fått følgende TG3:

- Våtrom - Underetasje - Bad - Generell - Forventet levetid på bad av denne type er 25 år beroende på bruksbelastning.

Tilstandsgrad er stor grad basert på at forventet brukstid er passert, men kan fortsatt fungere i flere år. Det anbefales jevnlig tilsyn frem til oppgradering besluttes.

- Våtrom - Underetasje - Vaskerom - Generell - Våtrommet må oppgraderes for å tåle normal bruk etter dagens krav. Rommet er en typisk vaskerom slik de normalt ble etablert på byggetidspunktet og har fungert ihht formål. Dagens krav har andre tilnærminger og forventninger og disse i tillegg til alder ligger til grunn for avgitt tilstandsgrad.

Det må dog påregnes oppgradering på sikt og frem til dette anses jevnlig tilsyn og vedlikehold som vesentlige tiltak.

Boligen har fått følgende TG2:

- Utvendig - Takkonstruksjon/Loft - Noe varierende utlufting på raft.

- Utvendig - Dører - Noe slitasje i treverk på ytterdør

registrert.Vedlikehold må påregnes.

- Innvendig - Rom under terreng - Noe forhøyet fuktverdi målt i treverk i kontakt med bakvegg

- Tekniske installasjoner - Vannledninger - Mer enn halvparten av forventet brukstid er passert på innvendige vannledninger.

- Tekniske installasjoner - Avløpsrør - Mer enn halvparten av forventet brukstid er passert på innvendige avløpsledninger.

- Spesialrom - 1. Etasje - Toalettrom - Overflater og konstruksjon - Toalettrom har kun naturlig avtrekk fra rommet, NS 3600 krever mekanisk avtrekk for å kunne gi TG 0/1.

- Kjøkken - 1. Etasje - Overflater og innredning- Mer enn halvparten av forventet brukstid er passert på kjøkken og hvitevarer.

- Kjøkken - 1. Etasje - Avtrekk - Mer enn halvparten av forventet brukstid på ventilator er passert.

Boligen har fått følgende TG-IU:

- Utvendig - Andre utvendige forhold - Det er ikke foretatt tilstandsvurdering av bygningsdeler som er underlagt borettslagets ansvarsområde

Tilstandsrapporten er inntatt i salgsoppgaven og inneholder ytterligere informasjon om byggemåte, årsak bak tilstandsgrader, konsekvens og anslag på eventuelle utbedringskostnader. Ettersom kjøper regnes å være kjent med forhold som tydelig fremkommer av tilstandsrapporten oppfordres interessenter til å sette seg grundig inn i rapporten i sin helhet og kontakte bygningssakkyndig ved eventuelle bygningstekniske spørsmål.

Bygningssakkyndig

Morten Soltvedt (befaringsdato: Mandag, 11. mai 2026)

- Utvendig - Balkonger, terrasser og rom under balkonger -

INNHold

Boligen går over to etasjer og inneholder:

Underetasje: Trapperom, bad, vaskerom, to soverom og bod.

1. Etasje: Vindfang, trapperom, toalettrom, kjøkken, soverom og stue.

Areal

Bruksareal:

1. etasje

BRA-i: 58 kvm

Total BRA: 58 kvm

2. etasje

BRA-i: 66 kvm

BRA-e: 5 kvm

Total BRA: 71 kvm

Arealene er oppgitt av bygningssakkyndig på grunnlag av NS3940(2023). Eventuelle betegnelser på rom er angitt ut fra faktisk bruk, uavhengig av hva som er godkjent hos bygningsmyndighetene. Vedlagte plantegninger er ikke målbare.

Oppvarming

Peisovn i stue.

Varmekabler på bad.

Parkering

Alle hus har og skal ha en fast parkeringsplass, og denne følger med ved salg. Lader kan kjøpes og monteres på fast plass. Det er opplegg frem til alle plasser, må bruke samme system som allerede er og kan kobles til fakturering.

Tomtestørrelse

36 116 m²

Beskrivelse av tomt

Tomten til borettslaget er opparbeidet med tilkomstveier, uteområder og parkeringsløsning.

Info energiklasse

Alle eiendommer som selges/leies ut skal ha energiattest. Unntak gjelder blant annet for frittstående bygninger med bruksareal mindre enn 50 m². Det er eier som plikter å fremlegge energiattest og er selv ansvarlig for at opplysningene er riktige. For ytterligere informasjon se www.energimerking.no. Dersom eier har energimerket eiendommen vil komplett energiattest fås ved henvendelse til megler. Dersom eier ikke har lagt frem energiattest, og eier etter skriftlig anmodning fra kjøper ikke har lagt frem energiattest før avtale om salg er inngått, kan kjøper få laget en energiattest ved hjelp av ekspert for selgers regning, innen ett år etter at avtale om salg er inngått.

Hvitevarer

Hvitevarer på kjøkkenet medfølger handelen.

Medfølgende hvitevarer leveres uten noen form for garantier, ut over eventuell gjenværende leverandørgaranti.

ØKONOMI

Forretningsfører

BOB

Om borettslaget

Krossbakken borettslag har egen nettside www.krossbakken.no. Styret legger innimellom ut informasjon på nettsiden. Her kan andelseier finne nyttig informasjon om hvordan laget er organisert og drives.

Felleskostnader pr. mnd

6.612,-

Felleskostnader inkluderer

TV og internett: kr. 501,-

Dugnad: kr. 80,-

Garasjeleie: kr. 100,-

Felleskostnader: kr. 5.931,-

Uspesifiserte felleskostnader inkluderer: kommunale avgifter og eiendomsskatt, forsikring, vedlikehold, driftskostnader, renter og avdrag på lån.

Andel fellesgjeld

314.512,- per tirsdag, 12. mai 2026

Lånebetingelser fellesgjeld

Bank: Dnb Bank ASA

Lånenr.: 12115579280

Lånebeskrivelse: DNB

Lånetype: Annuitetslån

Rentesats: 5,04%

Rentetype: Flytende rente

Andel av saldo: 314 512,62

Total saldo lån: 19 358 031,93

Innfrielsesdato: 29.09.2038

Andel fellesformue

16.819,- per onsdag, 31. desember 2025

Regnskap / Budsjett / Kostnadsøkninger

Regnskapet for 2025 viser følgende:

Driftsinntekter til sammen kr. 4.883.076,-

Driftsutgifter til sammen kr. 3.831.615,-

Årsresultatet gir da et underskudd på kr. 33.163,-.

Egenkapital pr. 31.12.2025 var kr. -2.027.217,-.

Forkjøpsrett

Forkjøpsretten er forhåndsutlyst, og vil være avklart etter budaksept. Dersom forkjøpsretten benyttes, løses opprinnelig kjøper fra avtalen og alle økonomiske forpliktelser overfor selger bortfaller. Vær oppmerksom på at forretningsfører har anledning til å belaste et gebyr til den som benytter forkjøpsrett.

Kjøper av andelen må godkjennes av borettslagets styre for å ta boligen i bruk. Kjøper bærer selv risikoen for at godkjenning blir gitt og må videreselge boligen for egen regning og risiko dersom styret ikke godkjenner kjøper som ny andelseier.

Overtakelse, hjemmelsoverføring og oppgjør vil uansett bli gjennomført i henhold til kontrakt. Styregodkjennelse kan ikke nektes uten saklig grunn. Kun fysiske personer kan være andelseiere, og ingen kan eie mer enn én andel.

Styregodkjennelse

Kjøper av andelen må godkjennes av borettslagets styre for å ta boligen i bruk. Kjøper bærer selv risikoen for at godkjenning blir gitt og må videreselge boligen for egen regning og risiko dersom styret ikke godkjenner kjøper som ny andelseier. Overtakelse, hjemmelsoverføring og oppgjør vil uansett bli gjennomført i henhold til kontrakt. Styregodkjennelse kan ikke nektes uten saklig grunn. Kun fysiske personer kan være andelseiere, og ingen kan eie mer enn én andel.

Dyrehold

Det er tillatt med dyrehold. Det er både hunder og katter i borettslaget.

Forsikring

Forsikringsselskap If Skadeforsikring NUF

PolisenummerSP0003233789

Sikringsordning

Boligselskapet har inngått avtale om forskutterte felleskostnader med Klare Finans AS.

Formuesverdi primær

809.091,- for 2024

Formuesverdi sekundær

3.236.365,- for 2024

Info kommunale avgifter

Kommunale avgifter er inkludert i fellesutgiftene.

Info formuesverdi

Stortinget har vedtatt en ny modell for beregning av formuesverdi for bolig. Den nye utregningsmodellen beregner boligverdier basert på grunnkretser i stedet for kommuner, og skal benyttes fra og med inntektsåret 2026.

Dette kan medføre at markedsverdien settes høyere eller lavere enn tidligere og innebærer at både selger og megler kan benytte tall som ikke nødvendigvis er oppdaterte på tidspunktet for utarbeidelse av salgsoppgaven.

Det tas derfor forbehold om at formuesverdien kan bli endret og eventuelt øke ved endelig fastsettelse i skatteåret.

For primærbolig utgjør formuesverdien 25 % av beregnet eller dokumentert markedsverdi opptil kr 10 000 000, og deretter 70 % av den delen som overstiger dette beløpet. For sekundærbolig utgjør formuesverdien 100 % av beregnet eller dokumentert markedsverdi.

Andre utgifter

Ny eier må belage seg på bl.a. følgende faste løpende kostnader: Strøm, forsikringer.

Forbruk og utgifter vil variere avhengig av antall medlemmer i husstanden, ønsket innetemperatur, fordelsavtaler, kanalvalg, hastighet på internett etc.

Diverse

Den som står for salget har selv ikke bebodd eiendommen, og sitter derfor med begrenset kjennskap til eiendommens tilstand ut over det som fremgår i salgsoppgaven og tilhørende tilstandsrapport. Interessenter oppfordres til å foreta grundige undersøkelser, gjerne sammen med bygningssakskyndig eller annen fagkyndig.

Ingen kan ha mer enn en parkeringsplass. Salg av parkeringsplass kan skje uavhengig salg av bolig. I slike tilfeller bytter beboere plass, slik at den som selger garasje bytter til parkeringsplass ute.

Kommentar fellesgjeld

Det er ikke planer som kan medføre økt fellesgjeld/fellesutgifter ifølge styreleder.

OFFENTLIGE FORHOLD**Ferdigattest/Midlertidig brukertillatelse**

Det foreligger ikke ferdigattest, men midlertidig brukstillatelse var gitt for rekke L, M N den 21.04.1980 på følgende vilkår: Det må sørges for at alle avtrekkskanaler blir isolert helt opp i ventilasjonshettene, alle taknedløp føres til lukket avløp og utvendige trapper skal ha rekkverk. Det er uvisst om dette er utført. Midlertidig brukstillatelse ble gitt for rekke U den 02.06.1982. Ferdigattest utstedes ikke på tiltak som er søkt før 01.01.1998. Kjøper overtar eiendommen slik den fremstår på

visning, samt eventuell oppfølging fra kommunen sin side.

Ferdigattest er en sluttattest fra bygningsmyndighetene om at et søknadspliktig tiltak er ferdigstilt. At evt. ferdigattest / midl. brukstillatelse eksisterer, gir ingen garanti for at det ikke er utført arbeid som ikke er byggemeldt eller godkjent.

Tinglyste heftelser og rettigheter

På eiendommen er det tinglyst følgende heftelser og rettigheter som følger eiendommens matrikkel ved overskjøting til ny hjemmelshaver:

4601/287/672:

14.02.2013 - Dokumentnr: 132355 - Best. om vann/kloakkledn.

Rettighetshaver: Knr:4601 Gnr:288 Bnr:2

Med flere bestemmelser

Gjelder denne registerenheten med flere

17.07.1980 - Dokumentnr: 17767 - Registrering av grunn

Denne matrikkelenhets opprettet fra:

Knr:4601 Gnr:287 Bnr:510

26.03.1981 - Dokumentnr: 7127 - Sammenslått med denne matrikkelenhets:

GNR. 288, BNR. 58, UTSKILT FRA BNR. 6

26.02.1988 - Dokumentnr: 7110 - Sammenslått med denne matrikkelenhets:

BNR. 800, UTSKILT FRA BNR. 687

29.12.1988 - Dokumentnr: 45223 - Sammenslått med denne matrikkelenhets:

BNR. 798, UTSKILT FRA BNR. 686

29.12.1988 - Dokumentnr: 45224 - Sammenslått med denne matrikkelenhets:

BNR. 799, UTSKILT FRA BNR. 686

25.09.1992 - Dokumentnr: 21516 - Målebrev
MÅLEBREV MED GRENSEJUSTERING OVER D.E. MED
AREAL:36.107 M2
A. 503

01.01.2020 - Dokumentnr: 425177 - Omnummerering ved kommuneendring

Tidligere: Knr:1201 Gnr:287 Bnr:672

Regulerings- og arealplaner

Reguleringsplan:

Planid: 4410000

Plannavn: ARNA. DELER AV GNR 287 OG 288, ARNATVEIT

Ikrafttrådte: 17.11.1978

Dekningsgrad: 100 %

Kommuneplan:

Planid: 65270000

Plannavn: KOMMUNEPLANENS AREALDEL 2018

Ikrafttrådte: 19.06.2019

Dekningsgrad: 100,0 %

Arealformål i kommuneplanen:

Planid: 65270000

Arealformål: 1001 - Bebyggelse og anlegg

Beskrivelse: Ytre fortettingssone

Dekningsgrad: 100,0 %

Vei/Vann/Avløp

Adkomst via offentlig og privat vei.

Eiendommen er tilknyttet kommunalt ledningsnett via private stikkledninger. Eier er selv ansvarlig for private stikkledninger til bygningen. For private fellesledninger er det normalt solidarisk vedlikeholdsplikt.

Radonmåling

Det gjøres oppmerksom på at det ved utleie er krav til å gjennomføre radonmåling, og at forsvarlige nivåer skal kunne dokumenteres. Kravet gjelder alle typer utleieboliger, inkludert leiligheter og hybler i tilknytning til egen bolig, såfremt det betales husleie. I de tilfeller hvor det ikke er opplyst at selger har kunnskap om eiendommens radonnivå må kjøperen som ønsker å leie ut hele eller deler av eiendommen, særskilt være oppmerksom på at de overtar ansvaret for den usikkerheten dette medfører. Se <http://www.nrpa.no> for nærmere informasjon.

Adgang til utleie

Andelseieren kan overlate boligen til andre i opptil 30 døgn i året uten styrets samtykke. Med samtykke kan andelseier overlate boligen til andre i inntil tre år hvis andelseier har bodd i boligen i minst ett av de to siste år. Utleie i andre tilfeller kan godtas ved særlige grunner, jf. burettslagslova § 5-6.

Offentligrettslig pålegg

Det gjøres oppmerksom på at megler ikke har innhentet særskilte opplysninger om det finnes pålegg fra brann/feiervesen på eiendommen.

Grunnboksdato

Onsdag, 13. mai 2026

PRISANTYDNING INKLUDERT OMKOSTNINGER**Omk. kjøper beskrivelse**

3 390 000,00 (Prisantydning)

314 512,00 (Andel av fellesgjeld)

3 704 512,00 (Pris inkl. fellesgjeld)

Omkostninger

8 900,00 (Boligkjøperforsikring * (valgfritt))

8 406,00 (Forhåndsvarsling forkjøpsrett)

545,00 (Tinglysning hjemmelsoverføring andel)

Kjerneinformasjon

545,00 (Tinglysningsgebyr pantedokument)

9 496,00 (Omkostninger totalt (uten Boligkjøperforsikring))
18 396,00 (Omkostninger totalt (med Boligkjøperforsikring))

3 714 008,00 (Totalpris inkl. omkostninger (uten Boligkjøperforsikring))
3 722 908,00 (Totalpris inkl. omkostninger (med Boligkjøperforsikring))

Vi gjør oppmerksom på at ovennevnte totalsum er beregnet ut fra kjøpesum tilsvarende prisantydning. Det tas forbehold om endring i gebyrer. Andel fellesgjeld følger boligen og skal således ikke innbetales ved overtagelse.

Betalingsbetingelser

Kjøpesum med tillegg av omkostninger skal være disponibelt på meglers klientkonto innen overtagelse. Normalt innebærer dette at fullt oppgjør må være innbetalt på meglers klientkonto senest to virkedager før avtalt overtagelsesdato. Eventuelle vilkår knyttet til innbetalingen, eksempelvis pantedokument som skal tinglyses til fordel for kjøpers bank, må være meglers i hende i god tid før overtagelse kan finne sted.

Kjøpesummen skal innbetales fra norsk finansinstitusjon og/eller kjøpers konto i norsk finansinstitusjon. Eventuell egenkapital skal innbetales i én samlet betaling fra kjøpers egen konto i norsk finansinstitusjon.

Alle eiendomsmeglingsforetak har lovpålagt forsikring av klientmidler begrenset oppad til kr 45 mill. Enkelt saker er forsikret inntil kr 15 mill. Dersom kjøpers låneinstitusjon krever tilleggsforsikring ved omsetning over 15 millioner, må kjøper selv eller dennes låneinstitusjon dekke utgiftene forbundet med dette.

Lovanvendelse

Eiendommen selges etter reglene i avhendingsloven. Salgsoppgaven er basert på de opplysningene selger har gitt til megler, den bygnings-sakyndiges tilstandsrapport, samt opplysninger innhentet fra kommunen, Kartverket og andre tilgjengelige kilder. Selger har godkjent salgsoppgaven. Det er viktig at kjøper setter seg grundig inn i alle salgsdokumentene, herunder salgsoppgave, tilstandsrapport og selgers egenerklæring. Kjøper anses kjent med forhold som er tydelig beskrevet i salgsdokumentene, og slike forhold kan ikke påberopes som mangler. Dette gjelder uavhengig av om kjøper har lest dokumentene. Alle interessenter oppfordres til å undersøke eiendommen nøye, gjerne sammen med fagkyndig før bud inngis. Kjøper som velger å kjøpe usett kan ikke gjøre gjeldende som mangel noe han burde blitt kjent med ved undersøkelsen. Dersom det er behov for avklaringer, anbefaler vi at interessenter rådfører seg med

eiendomsmegler eller egne rådgivere før det legges inn bud.

En bolig som har blitt brukt i en viss tid, har vanligvis blitt utsatt for slitasje og skader kan ha oppstått. Slik bruksslitasje må kjøper regne med, og det kan avdekkes enkelte forhold etter overtakelse som nødvendiggjør utbedringer. Normal slitasje og skader som nødvendiggjør utbedring, er innenfor hva kjøper må forvente og vil ikke utgjøre en mangel. Kjøper og selgers rettigheter og plikter reguleres av avtalen mellom partene, samt informasjonen som har vært tilgjengelig for kjøperen i forbindelse med handelen. Avtalen utfylles av avhendingsloven, og det gjelder ulike avtalevilkår avhengig av om kjøper er forbrukerkjøper eller ikke. Dette er nærmere beskrevet nedenfor.

På grunn av ulike avtalevilkår kan selger vurdere bud fra en som ikke er forbruker, ulikt fra en forbrukers bud. Dersom kjøper ikke er forbruker, er selger sitt mulige mangelsansvar begrenset fordi eiendommen selges «som den er». Selger kan ikke ta «som den er» forbehold ovenfor en forbrukerkjøper. Selv et lavere bud fra en som ikke er forbruker kan foretrekkes fordi begrensningen i mulig mangelsansvar kan ha egenverdi for selger. Selger står fritt til å forkaste eller akseptere ethvert bud, og er for eksempel ikke forpliktet til å akseptere høyeste bud. Budgiver skal i budskjemaet avgi egenerklæring om budgiver er forbruker eller næringsdrivende/person som hovedsakelig handler som ledd i næringsvirksomhet.

Forbrukerkjøp - definisjon: Med forbrukerkjøp menes kjøp av eiendom når kjøperen er en fysisk person som ikke hovedsakelig handler som ledd i næringsvirksomhet.

Forbruker - avtalevilkår: Eiendommen har en mangel dersom den ikke er i samsvar med kravene som følger av avtalen, eller det foreligger brudd på bestemmelsene i avhendingsloven §§ 3-2 til 3-8. Hvis eiendommen ikke er i samsvar med det kjøperen må kunne forvente ut ifra alder, type og synlig tilstand, kan det være grunnlag for mangelskrav. Det samme gjelder hvis det er holdt tilbake eller gitt uriktige opplysninger om eiendommen. Dette gjelder likevel bare dersom man kan gå ut ifra at det virket inn på avtalen at opplysningen ikke ble gitt eller at feil uriktige opplysninger ikke blir rettet i tide på en tydelig måte. Boligen kan ha en mangel etter avhendingsloven § 3-3 dersom det er avvik mellom opplyst og faktisk innvendig areal, forutsatt at avviket er på 2% eller mer og minimum 1 kvm.

Ved beregning av et eventuelt prisavslag eller erstatning må kjøper selv dekke tap/kostnader opptil et beløp på kr. 10 000 (egenandel).

Ikke-forbruker (næringsdrivende) - definisjon: Hvis kjøper er en juridisk person, eller en fysisk person som hovedsakelig handler som ledd i næringsvirksomhet, vil kjøpet ikke anses som et forbrukerkjøp.

Ikke-forbruker - avtalevilkår: Eiendommen har en mangel dersom den ikke er i samsvar med kravene som følger av

avtalen. Eiendommen selges «som den er», og selgers ansvar utover det konkret avtalte er da begrenset etter avhendingsloven § 3-9, første ledd andre setning. Avhendingsloven § 3-3 andre ledd fravikes, og hvorvidt boligens arealsvikt utgjør en mangel vurderes etter avhendingsloven § 3-8. Informasjon om kjøpers undersøkelsesplikt, herunder oppfordringen om å undersøke eiendommen nøye, gjelder også for kjøpere som ikke anses som forbrukere.

Interessenter og kjøper må godta at selger og megler bruker elektronisk kommunikasjon i salgsprosessen.

Dersom kjøper er utenlandsk statsborger kreves det at vedkommende har et såkalt D-nummer til erstatning for norsk personnummer. Rekvirering av D-nummer må sendes Kartverket samtidig med innsending av skjøtet for tinglysing. Skjøtet blir liggende i Kartverket inntil kjøper har fått D-nummer av Skatteetaten. Når Kartverket har mottatt D-nummeret fra Skatteetaten, vil skjøtet bli tinglyst umiddelbart. Rekvirering av D-nummer i forbindelse med tinglysing av skjøte vil ofte medføre at oppgjør og utbetaling til selger blir forsinket med noen uker. Kjøper må i disse tilfellene enten ta forbehold i bud om forsinket utbetaling til selger, eller være forberedt på å dekke forsinkelsesrenter til selger. Kontakt ansvarlig megler for informasjon før budgivning.

ØVRIGE KJØPSFORHOLD

Overtakelse

Overtakelse etter avtale med selger. Interessenter oppfordres til å angi ønsket overtakelse i budskjema.

Skjøte sendes for tinglysing i forbindelse med oppgjøret. Oppgjør forutsetter at det er gjennomført overtagelse og at partene har signert en overtakelsesprotokoll og sendt denne til oppgjørsavdelingen slik som avtalt i kontrakt. Det forutsettes at skjøte tinglyses i kjøpers navn. Hvis interessenter mot formodning ikke ønsker tinglysing av skjøte må det tas forbehold om dette i kjøpetilbudet.

Budgivning

Bud kan legges inn på nettannonsen på "gi bud" knappen eller via hjemmesiden. Ved elektronisk budgivning så kan bud legges inn trygt og enkelt med bank-ID. Megler kan også kontaktes for tilsendelse av budkjema og budskjema finnes også i salgsoppgaven.

All budgivning må foregå ved skriftlighet. Ta kontakt med megler dersom det er behov for bistand for å inngi bud.

Eiendomsmegler skal legge til rette for en forsvarlig avvikling av budrunden og kan ikke videreformidle bud med en kortere akseptfrist enn kl. 12.00 første virkedag etter siste annonserte visning. Etter klokken 11:30 anbefaler vi akseptfrist på minimum 30 minutter.

Kjerneinformasjon

Megler kan ikke formidle bud med forbehold om at budet eller forbehold i budet skal holdes skjult (hemmelig) for andre budgivere og interessenter.

Megler tar ikke noe ansvar for forsinkelser på el- eller telenettet. Under budrunden kan akseptfristene kortes inn ved mottakelse av nye bud. Akseptfristen fra kjøper er absolutt. Det betyr at dersom selger velger å akseptere budet, må kjøper meddeles aksept innen utløpet av akseptfristen. Dersom du utsetter inngivelse av bud til tett opp mot akseptfristen er det en reell fare for at eiendommen kan bli solgt før ditt bud fremkommer til megler.

Boligselgerforsikring

Selger har tegnet boligselgerforsikring. Selgers egenerklæringsskjema er vedlegg til dette prospekt. Forsikringsvilkår kan fås ved henvendelse til megler.

Boligkjøperforsikring

Mange kjøpere har anledning til å tegne boligkjøperforsikring. Vedlagt i salgsoppgaven følger informasjon om Boligkjøperforsikring fra Söderberg & Partners. Boligkjøperforsikring er en rettskjøperforsikring som gir trygghet og profesjonell juridisk hjelp dersom det oppdages uventede feil eller mangler ved boligen de neste fem årene. Les mer om Boligkjøperforsikring i vedlagte materiell eller på <https://www.soderbergpartners.no/eiendom/boligkjoper/>.

Innbo og løsøre

Med mindre annet er uttrykkelig avtalt gjelder NEF's normgivende liste over løsøre og tilbehør, se vedlagt liste til salgsoppgaven. Til orientering er det full avtalefrihet om hva som skal følge med bolig og fritidsbolig ved salg. I de tilfeller det medfølger hvitevarer i handelen, overleveres disse uten noen form for garanti utover leverandørgaranti.

Eier

Norvald Andreas Løvskar
Jan Petter Løvskar

Tilbud på lånefinansiering

Vi bistår gjerne med å etablere kontakt med ulike banker, men vi har ingen fast bankforbindelse som vi benytter. Vi mener at vilkårene i ulike finansinstitusjoner varierer fra kundegruppe til kundegruppe, og kan derfor ikke anbefale en bestemt bank, men hjelper mer enn gjerne med å finne en bank som kan tilby deg gode lånevilkår.

Meglernes vederlag

Det er avtalt provisjonsbasert vederlag tilsvarende 1,70% av salgssum. I tillegg kommer følgende faste vederlag: Elektronisk signeringsgebyr kr 1 500,00, Kommunale opplysninger kr 6 900,00, Markedspakke inkl. Finn / Hjem.no

Dato salgsoppgave
20.5.2026

Kjerneinformasjon

og sosiale medier m.m. kr 24 900,00, Oppgjørshonorar kr 7 500,00, Tilretteleggingsgebyr kr 15 900,00, Visning / meglers deltakelse på overtagelse (pr. stk. / pr. time) kr 2 950,00. I tillegg kommer følgende utlegg og andre utgifter: Eierskiftegebyr BOB kr 6 725,00, Kopi av heftelser/servitutter (pr. stk.) kr 300,00, Opplysninger fra BOB kr 4 500,00, Utlegg tinglysingsgebyr sikringsobligasjon/urådighet kr 545,00, Boligfoto inkl. drone og video kr 6 900,00. Dersom oppdraget utløper uten at handel er kommet i stand, og oppdraget ikke blir fornyet, har Megler kun krav på påløpte utlegg og andre kostnader. I tillegg til ytterligere avtalte utlegg, vederlagsselementer etc. som er avtalt underveis i oppdragsgjennomføringen. Dette gjelder så lenge provisjonsbasert eller fastpris vederlag er avtalt. Dekning av utlegg kan kreves i samsvar med avtalen uten hensyn til oppsigelsen.

Proaktiv Gruppen AS og eiendomsmeglingsforetakene som er tilknyttet Proaktiv har samarbeid med forskjellige foretak som tilbyr forbrukerne produkter eller tjenester i forbindelse med et salgsoppdrag. Våre samarbeidspartnere er: Søderberg & Partners AS - formidler av boligkjøperforsikring, Gjensidige - formidler av boligselgerforsikring, Meglerfront - leverandør av digitale oppgjørsskjemaer og overtakelsesprotokoller som også inneholder tilbud til forbruker om tilpassede strøm-, internett- og alarmtjenester, Vend Marketplaces AS og Bomega AS - markeds plasser på nett, Schibsted - markedsføring i SOME, Eiendomsverdi - formidler av nabolagsprofiler. Hvilke produkter/ tjenester kjøper og selger får i forbindelse med oppdraget, kan variere ut fra hvor i landet eiendommen ligger.

Andre forsikringer

Kjøper står selv ansvarlig for å tegne andre nødvendige forsikringer som innboforsikring m.m.

Personopplysningsloven

Vi gjør oppmerksom på at vi lagrer personopplysninger på interessenter, budgivere og kjøpere. Videre opplyser vi at mulighetene for å slette sine personopplysninger er begrenset, som følge av at eiendomsmeglingsforetak har plikt til å oppbevare kontrakter og dokumenter i minst 10 år, iht. eiendomsmeglingsforskriften. Du kan lese om vår behandling av personopplysninger i vår personvernerklæring på <https://proaktiv.no/personvernerklæring>

Hvitvaskingsreglene

Det følger av lov om tiltak mot hvitvasking og terrorfinansiering at meglerforetaket er forpliktet til å foreta kundetiltak av begge parter i handelen. For oppdragsgiver skjer dette i forbindelse med inngåelse av oppdraget, og for kjøper på tidspunkt for kontraktsinngåelse. Dersom slik kundekontroll ikke kan gjennomføres, er meglerforetaket pålagt å avstå fra gjennomføring av oppgjøret. Partene er selv ansvarlig for eventuelle kostnader og ansvar dette kan medføre uten at det kan anføres et kontraktsrettslig ansvar overfor meglerforetaket.

Vedlegg til salgsoppgave

Vedleggene er en del av den komplette salgsoppgaven. Det er viktig at interessenter setter seg godt inn i vedleggene og kontakter megler med eventuelle spørsmål før bud inngis.

Dato salgsoppgave
20.5.2026

VEDLEGG

«Det finnes ingen kunnskap som ikke er verdifull.»

-Edmund Burke

Tilstandsrapport

Rekkehus

Hølbekken 37, 5262 ARNATVEIT

BERGEN kommune

gnr. 287, bnr. 672

Andelsnummer 40

Sum areal alle bygg: BRA: 129 m² BRA-i: 124 m²



Befaringsdato: 11.05.2026

Rapportdato: 19.05.2026

Oppdragsnr.: 20489-2466

Eiendomsverdi ref nr: VV1458

Foretak: 7-Fjellstakst AS

Takstingenør: Morten Soltvedt



7-Fjellstakst as

Rapporten kan brukes i inntil ett år etter befaringsdato, og kan ikke gjenbrukes ved flere boligsalg i denne perioden. Skjer det endringer, oppstår skader også videre på boligen, bør du som selger be om oppdatert rapport.

7-Fjellstakst as

7-Fjellstakst AS

Rapportansvarlig



Morten Soltvedt
Uavhengig Takstingenør
ms@7-fjellstakst.no
411 42 411

Norsk takst

7-Fjellstakst as

Oppdragsnr.: 20489-2466

Befaringsdato: 11.05.2026

Side: 2 av 21

Hølbekken 37, 5262 ARNATVEIT
Gnr 287 - Bnr 672
4601 BERGEN

7-Fjellstakst AS
Londalslia 1
5267 ESPELAND



Dette trenger du å vite om tilstandsrapporten



Hva er en tilstandsrapport?

En tilstandsrapport beskriver synlige skader/avvik eller tegn på skader/avvik på boligen. Rapporten fremhever vanligvis ikke positive egenskaper ved boligen.



Hva vurderer en bygningssakkyndig?

Den bygningssakkyndige vurderer boligen ut fra hva man kan forvente av en bygning av samme alder og type. Vurderingen gjøres som regel mot hvordan det var vanlig å bygge og regler som gjaldt da boligen ble oppført (søknadstidspunktet). Forhold som er vanlige for bygningens alder, slik som slitasje etter normal bruk regnes ikke som avvik.



Hva inneholder tilstandsrapporten?

Den bygningssakkyndige undersøker rom og bygningsdeler slik det kommer frem av [Forskrift til avhendingsloven](#). Tilstandsrapporten inneholder bare avvik som den bygningssakkyndige kan se eller kontrollere med enkle hjelpemidler. Det gjøres ikke nærmere undersøkelser slik som åpning av vegger eller andre bygningsdeler. I vegg mot våtrom og rom under terreng kan det borres et hull for å gjøre enkle undersøkelser slik som fuktsøk.

Når du kjøper en brukt bolig

Når du kjøper en brukt bolig, er det viktig å være oppmerksom på at dette ikke kan sammenlignes med å kjøpe en ny bolig. Måten boligen ble bygget på kan være annerledes enn i dag. Bygninger svekkes over tid, og utsettes for slitasje blant annet på grunn av bruk og vær og vind. Mange boliger fornyes helt eller delvis, noen i flere omganger, eller det oppføres tilbygg. Særlig for boliger som er pusset opp eller endret, er det viktig å merke seg at fornyelse av overflater ikke nødvendigvis betyr at bygningsdeler under er forbedret.

Vurdering mot byggeregler

Den bygningssakkyndige vil vurdere boligen mot hvordan det var vanlig å bygge og regler som gjaldt på søknadstidspunktet. Den bygningssakkyndige ser etter avvik som har betydning for og som reduserer boligens funksjon og verdi, og som kommer frem av Forskrift til avhendingslova.

Tilstandsrapporten beskriver ikke hele boligen

BYGNINGSSAKKYNDIGE SER FOR EKSEMPEL IKKE PÅ

- vanlig slitasje og normal vedlikeholdstilstand
- bagatellmessige forhold som ikke påvirker bygningens bruk eller verdi vesentlig
- etasjeskillere
- tilleggsbygg slik som garasje, bod, annek, naust også videre
- utvendige trapper
- støttemurer
- skjulte installasjoner
- installasjoner utenfor bygningen
- full funksjonstesting av el- og VVS-installasjoner
- geologiske forhold og bygningens plassering på grunnen
- bygningens planløsning
- bygningens innredning
- løsløse slik som hvitevarer
- utendørs svømmebasseng og pumpeanlegg
- bygningens estetikk og arkitektur
- bygningens lovliggheit (bortsett fra bruksendringer, brannceller og forhold som åpenbart kan påvirke helse, miljø og sikkerhet)
- fellesarealer (med mindre boligeier har vedlikeholdsplikt for fellesarealer og dette er kjent for bygningssakkyndig, eller fellesarealet har en særlig tilknytning til boligen).

© iVerdi 2023

Malen til denne rapporten, inkludert standardtekstene fra Verdi er vernet etter åndsverkloven og kan kun benyttes av av kunder hos iVerdi. For andre aktører er eksemplarframstilling av malen og standardtekster, som utskrift og annen kopiering til bruk som grunnlag for tilsvarende rapporter, bare tillatt når det er hjemlet i lov (kopiering til privat bruk, sitat o.l.) eller avtale med iVerdi (<https://iverdi.no/>).

Utnyttelse i strid med lov eller avtale kan medføre erstatnings- og straffeansvar.

Oppdragsnr.: 20489-2466

Befaringsdato: 11.05.2026

Side: 3 av 21

Hølbekken 37, 5262 ARNATVEIT
Gnr 287 - Bnr 672
4601 BERGEN

7-Fjellstakst AS
Londalslia 1
5267 ESPELAND



Dette trenger du å vite om tilstandsrapporten

Tilstanden vurderes med ulike tilstandsgrader

Tilstanden gir uttrykk for en gitt forventet tilstand, blant annet vurdert ut fra alder og normal bruk. Ved Tilstandsgrad 0 (TG0) og Tilstandsgrad 1 (TG1) gir den bygningssakkyndige normalt ingen begrunnelse for valg av tilstandsgrad. Grunnen er at bygningen eller bygningsdelen da bare har normal slitasje. Ved skjulte konstruksjoner kan alder alene avgjøre tilstandsgrad. Når bygningssakkyndige anbefaler tiltak, for eksempel utbedringer, må brukeren av rapporten vurdere om tiltakene er nødvendige og lønnsomme. Når den bygningssakkyndige velger tilstandsgrad, baseres vurderingen på faste kriterier som følger av gjeldende bransjestandard for Teknisk tilstandsanalyse ved omsetning av bolig og Forskrift til avhendingslova.

TG 0

TILSTANDSGRAD 0, TG0: INGEN AVVIK

Bygningsdelen skal være tilnærmet ny, ikke vise tegn på slitasje og det skal være lagt frem dokumentasjon på faglig god utførelse. Det er ingen merknader til delen.

TG 1

TILSTANDSGRAD 1, TG1: MINDRE AVVIK

Bygningsdelen skal bare ha normal slitasje, og strakstiltak skal ikke anses som nødvendig. Graden kan også brukes når delen er ny, men der dokumentasjon på faglig god utførelse mangler.

TG 2

TILSTANDSGRAD 2, TG2: VESENTLIGE AVVIK OG MINDRE AVVIK SOM ETTER NS 3600 GIR TG 2

Bygningsdelen skal enten ha feil utførelse, en skade eller symptomer på skade, sterk slitasje eller nedsatt funksjon. Graden gis når bygningsdelen trenger vedlikehold eller tiltak i nær fremtid. Graden skal også brukes når delen er gammel og det er grunn til å varsle om faren for skader på grunn av alderen, eller når det er grunn til å overvåke delen spesielt på grunn av fare for større skader eller følgeskader.

TG 3

TILSTANDSGRAD 3, TG3: STORE ELLER ALVORLIGE AVVIK

Denne tilstandsgraden brukes ved kraftige tegn på forhold som man må regne med trenger utbedring straks eller innen kort tid. Det er påvist funksjonssvikt eller sammenbrudd.

TG IU

IKKE UNDERSØKT/IKKE TILGJENGELIG FOR UNDERSØKELSE

Det kan være avvik/skader som ikke er avdekket.

Informasjon om utbedringskostnader

Utbedringskostnadene i rapporten er sjablongmessige anslag basert på observerte forhold som feil, skader eller uregelmessigheter, samt foreslåtte tiltak. Disse anslagene er veiledende, angis i fem intervaller, er basert på generelle erfaringstall, og må ikke forveksles med konkrete pristilbud fra håndverkere eller entreprenører. Faktiske kostnader kan variere betydelig, avhengig av individuelle valg, materialpriser og markedsforhold. For å få en nøyaktig vurdering av utbedringskostnadene anbefales ytterligere undersøkelser og innhenting av flere pristilbud fra kvalifiserte fagfolk. Slike anslag gis for TG3, der dette er mulig.

- Tiltak under kr 20 000
- Tiltak mellom kr 20 000 – 100 000
- Tiltak mellom kr 100 000 – 200 000
- Tiltak mellom kr 200 000 – 500 000
- Tiltak over kr 500 000

Oppdragsnr.: 20489-2466

Befaringsdato: 11.05.2026

Side: 4 av 21

Hølbekken 37, 5262 ARNATVEIT
Gnr 287 - Bnr 672
4601 BERGEN

7-Fjellstakst AS
Londalslia 1
5267 ESPELAND



Beskrivelse av eiendommen

Rekkehus i borettslag fra 1981 over to plan med tilbygget bod ved tilkomst og utgang til uteplass og terrasse fra stue og soverom.

Bygningen har grunnmur i betong. Yttervegger i mur og bindingsverk, kledd med liggende trekledning. Yttertak er skrått, opplektet og tekket med nyere takstein.

Alle bygningsdeler som ligger under borettslagets ansvarsområde er ikke tildelt tilstandsgrader. Dette er bemerket i teknisk beskrivelse der det er gjeldende.

Rekkehus - Byggeår: 1981

UTVENDIG [Gå til side](#)

Det er saltak i trekonstruksjon med taksperrer og kaldt loft. Konstruksjonen er sjekket for svanker i mønet og tak gjennomføringer sjekket for fuktskjold, lysinntrengning, råte, sopp og skadedyr.

Vinduer med isolerglass fra 2010.

Glass, karmen, beslag og lukkemekanisme er kontrollert med godt resultat.

Eldre ytterdør av god kvalitet er kontrollert for utførelse og slitasje. Terrassedører med glass er kontrollert for samme.

Terrasse i trekonstruksjon med utgang fra stue. Det er kontrollert for generell slitasje, sikring og andre avvik.

Det er ikke foretatt tilstandsvurdering av bygningsdeler som er underlagt borettslagets ansvarsområde. Det gjelder i hovedsak tekkning, renner og nedløp, yttervegger, radon, drenering, grunnmur, grunn/fundamenter, utvendig vann og avløp og andre tomteforhold. Nevnte bygningsdeler er vurdert i den grad de har tilknytning til enheten, som eks, overflater på innsiden av yttervegger mot enheten etc.

Utvendige bygningsdeler:

- Grunnmur i betong.
- Yttervegger i bindingsverk, kledd med liggende trekledning.
- Yttertak er skrått, opplektet og tekket med nyere takstein.

Det anbefales alltid jevnlig vurderinger av tilstanden på bygningsdeler under fellesansvaret da dette vil påvirke fremtidige fellesutgifter

INNVENDIG [Gå til side](#)

Innvendige gulv med parkett, fliser og belegg. Innvendige vegger og himling med tapet og malte overflater. Det er kontrollert for knirk og svikt og visuelt for fuktskjolder og skader. Innvendige overflater fremstår med noe lokal slitasje, tilstandsgrad basert på helhet.

Gulv mot grunn i betong og etasjeskille i trebjelkelag fra byggeår er

kontrollert for horisontalt avvik målt med laser. Resultatet tilfredsstillende dagens krav til avvik.

Isolert stålpipemontert gjennom tak. Peisovn i stue med tilstrekkelig avstand til brennbart.

Rom delvis under terreng er undersøkt ifht fukt og andre avvik i konstruksjon. Gjelder flere bodrom i underetasje. Hulltaking er ikke foretatt grunnet konstruksjon.

Innvendig trapp er testet og kontrollert. Det er en heltre trapp med normal bruksslitasje.

Malte glatte dører fra byggeår. Overflater er undersøkt og åpne/lukke mekanisme sjekket. Innvendige dører i god stand.

VÅTROM [Gå til side](#)

Bad i underetasje med fliser på gulv og vegg. Plastsluk og membran med ukjent utførelse. Varmekabler i gulv, dusjhjørne, naturlig ventilasjon og toalett. Det er foretatt hulltaking fra tilstøtende rom mot våtsone

Vaskerom i underetasje fra byggeår med belegg på gulv og malte plater på vegger. Eldre sluk, begrenset fall på gulv, naturlig ventilasjon og uten løsning for tilluft. Vv beholder, utslagsvask og opplegg for vaskemaskin.

Det er foretatt hulltaking mot tilstøtende rom.

KJØKKEN [Gå til side](#)

Kjøkken med profilerte fronter som fremstår med normal bruksslitasje. Benkeplate med nedfelt stålvaske. Komfyr, oppvaskmaskin og kjøleskap. Ventilator montert over komfyr på kjøkken.

SPESIALROM [Gå til side](#)

Toalettrom med tilkomst fra trapperom. Belegg på gulv, malte plater på vegg og i himling. Naturlig ventilasjon, toalett og enkel vask.

TEKNISKE INSTALLASJONER [Gå til side](#)

Kobberrør fra byggeår. Avløpsrør i plast fra byggeår. Naturlig avtrekk og tilluft og mekanisk avtrekk på kjøkken 200 liter Ozo vv beholder fra 2012 plassert på vaskerom. Sikringskap med automatsikringer og jordfeilbryter. Anlegget ble oppgradert med nye sikringer i 2018.

FORHOLD SOM ÅPENBART KAN MEDFØRE FARE FOR HELSE, MILJØ OG SIKKERHET [Gå til side](#)

Lovpålagte sikringsforhold som enheten har ansvar for er kontrollert

Oppdragsnr.: 20489-2466

Befaringsdato: 11.05.2026

Side: 5 av 21

Hølbekken 37, 5262 ARNATVEIT
Gnr 287 - Bnr 672
4601 BERGEN

7-Fjellstakst AS
Londalslia 1
5267 ESPELAND



Beskrivelse av eiendommen

Arealer [Gå til side](#)

Forutsetninger og vedlegg [Gå til side](#)

Lovlighet [Gå til side](#)

Rekkehus

- Det foreligger godkjente og byggemeldte tegninger, som stemmer med dagens bruk
- Tegninger samsvarer

Oppdragsnr.: 20489-2466

Befaringsdato: 11.05.2026

Side: 6 av 21

Hølbekken 37, 5262 ARNATVEIT
Gnr 287 - Bnr 672
4601 BERGEN

7-Fjellstakst AS
Londalslia 1
5267 ESPELAND



Sammendrag av boligens tilstand

Fordeling av tilstandsgrader

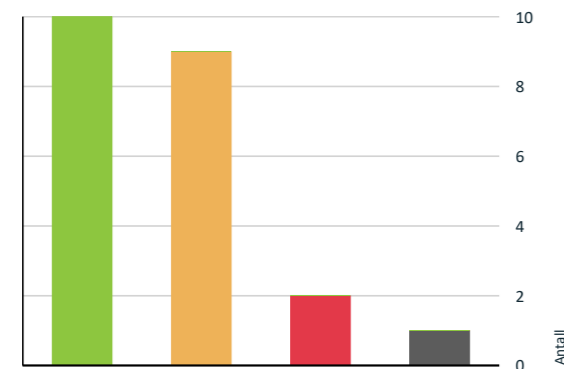

■ TG0: Ingen avvik
■ TG1: Mindre eller moderate avvik
■ TG2: Avvik som kan kreve tiltak
■ TG3: Store eller alvorlige avvik
■ TG IU: Konstruksjoner som ikke er undersøkt

Vil du vite mer om tilstandsgrader? Se side 4.

Anslag på utbedringskostnad



■ Tiltak under kr 20 000
■ Tiltak mellom kr 20 000 – 100 000
■ Tiltak mellom kr 100 000 – 200 000
■ Tiltak mellom kr 200 000 – 500 000
■ Tiltak over kr 500 000

Hva er anslag på utbedringskostnad? Se side 4.

Oppsummering av avvik

Vil du vite mer? Se på rommet eller bygningsdelen senere i rapporten.

Rekkehus

TO 3 STORE ELLER ALVORLIGE AVVIK

Våtrom > Underetasje > Bad > Generell [Gå til side](#)

Våtrom > Underetasje > Vaskerom > Generell [Gå til side](#)

TO IU KONSTRUKSJONER SOM IKKE ER UNDERSØKT

Utvendig > Andre utvendige forhold [Gå til side](#)

TO 2 AVVIK SOM KAN KREVE TILTAK

Utvendig > Takkonstruksjon/Loft [Gå til side](#)

Utvendig > Dører [Gå til side](#)

Utvendig > Balkonger, terrasser og rom under balkonger [Gå til side](#)

Innvendig > Rom Under Terreng [Gå til side](#)

Tekniske installasjoner > Vannledninger [Gå til side](#)

Tekniske installasjoner > Avløpsrør [Gå til side](#)

Spesialrom > 1 etasje > Toalettrom > Overflater og konstruksjon [Gå til side](#)

Kjøkken > 1 etasje > Kjøkken > Overflater og innredning [Gå til side](#)

Kjøkken > 1 etasje > Kjøkken > Avtrekk [Gå til side](#)

HELSE, MILJØ OG SIKKERHET

Forhold som åpenbart kan medføre fare for helse, miljø og sikkerhet

[Gå til side](#)

Oppdragsnr.: 20489-2466

Befaringsdato: 11.05.2026

Side: 7 av 21

Hølbekken 37, 5262 ARNATVEIT
Gnr 287 - Bnr 672
4601 BERGEN

7-Fjellstakst AS
Londalslia 1
5267 ESPELAND



Tilstandsrapport

REKKEHUS



Byggeår
1981

Anvendelse
Beboelse

Standard

Rekkehus fra 1981 med gjennomgående standard og i med byggeår.

Vedlikehold

Fremstår godt vedlikeholdt og ivaretatt

Tilbygg / modernisering

2018 Modernisering Betydelig oppgradering i regi av borrettslaget

UTVENDIG

TO 2 Takkonstruksjon/Loft

Punktet må sees i sammenheng med Taktekking

Beskrivelse

Det er saltak i trekonstruksjon med taksperer og kaldt loft. Konstruksjonen er sjekket for svanker i mønet og tak gjennomføringer sjekket for fuktskjold, lysinntrengning, råte, sopp og skadedyr.

Vurdering av avvik:

• Det er avvik:

Noe varierende utlufing på raft.

Konsekvens/tiltak

• Tiltak:

Jevnlig tilsyn anbefales, tiltak kan ikke utelukkes på sikt.



TO 1 Vinduer

Beskrivelse

Vinduer med isolerglass fra 2010.

Glass, karm, beslag og lukkemekanisme er kontrollert med godt resultat.

Årstall: 2010

Kilde: Produksjonsår på produkt



TO 2 Dører

Beskrivelse

Eldre ytterdør av god kvalitet er kontrollert for utførelse og slitasje. Terrassedører med glass er kontrollert for samme.

Vurdering av avvik:

• Det er avvik:

Noe slitasje i treverk på ytterdør registrert

Konsekvens/tiltak

• Tiltak:

Fungerer med dette avvik, vedlikehold må påregnes

Oppdragsnr.: 20489-2466

Befaringsdato: 11.05.2026

Side: 8 av 21

Hølbekken 37, 5262 ARNATVEIT
Gnr 287 - Bnr 672
4601 BERGEN

7-Fjellstakst AS
Londalslia 1
5267 ESPELAND



Tilstandsrapport



Det er ikke foretatt tilstandsvurdering av bygningsdeler som er underlagt borettslagets ansvarsområde.
Det gjelder i hovedsak takking, renner og nedløp, yttervegger, radon, drenering, grunnmur, grunn/fundamenter, utvendig vann og avløp og andre tomteforhold.
Nevnte bygningsdeler er vurdert i den grad de har tilknytning til enheten, som eks. overflater på innsiden av yttervegger mot enheten etc.

Utvendige bygningsdeler:

- Grunnmur i betong.
- Yttervegger i bindingsverk, kledd med liggende trekledning.
- Yttertak er skrått, opplekket og tekket med nyere takstein.

Det anbefales alltid jevnlig vurderinger av tilstanden på bygningsdeler under fellesansvaret da dette vil påvirke fremtidige fellesutgifter



TO 2 Balkonger, terrasser og rom under balkonger

Beskrivelse

Terrasse i trekonstruksjon med utgang fra stue.
Det er kontrollert for generell slitasje, sikring og andre avvik.

Vurdering av avvik:

- Det er avvik:

Noe slitasje i dekke registrert.

Konsekvens/tiltak

- Tiltak:

Vedlikehold må påregnes



TO 4 Andre utvendige forhold

Beskrivelse

INNVENDIG

TO 1 Overflater

Beskrivelse

Innvendige gulv med parkett, fliser og belegg.
Innvendige vegger og himling med tapet og malte overflater.
Det er kontrollert for knirk og svikt og visuelt for fuktskjolder og skader.
Innvendige overflater fremstår med noe lokal slitasje, tilstandsgrad basert på helhet.

Oppdragsnr.: 20489-2466

Befaringsdato: 11.05.2026

Side: 9 av 21

Hølbekken 37, 5262 ARNATVEIT
Gnr 287 - Bnr 672
4601 BERGEN

7-Fjellstakst AS
Londalslia 1
5267 ESPELAND



Tilstandsrapport



TO 1 Etasjeskille/gulv mot grunn

Beskrivelse

Gulv mot grunn i betong og etasjeskille i trebjelkelag fra byggeår er kontrollert for horisontalt avvik målt med laser.
Resultatet tilfredsstillende dagens krav til avvik.



TO 1 Pipe og ildsted

Beskrivelse

Isolert stålpipemontert gjennom tak.
Peisovn i stue med tilstrekkelig avstand til brennbart.



TO 2 Rom Under Terreng

Punktet må sees i sammenheng med 'Drenering'

Beskrivelse

Rom delvis under terreng er undersøkt ifht fukt og andre avvik i konstruksjon.
Gjelder flere bodrom i underetasje.
Hulltaking er ikke foretatt grunnet konstruksjon.

Vurdering av avvik:

- Det er avvik:

Noe forhøyet fuktverdi målt i treverk i kontakt med bakvegg

Konsekvens/tiltak

- Tiltak:

Jevnlig tilsyn anbefales, tiltak kan ikke utelukkes på sikt

Oppdragsnr.: 20489-2466

Befaringsdato: 11.05.2026

Side: 10 av 21

Hølbekken 37, 5262 ARNATVEIT
Gnr 287 - Bnr 672
4601 BERGEN

7-Fjellstakst AS
Londalslia 1
5267 ESPELAND



Tilstandsrapport



Bad i underetasje med fliser på gulv og vegg.
Plastsluk og membran med ukjent utførelse.
Varmekabler i gulv, dusjhjørne, naturlig ventilasjon og toalett.

Vurdering av avvik:

- Våtrommet må oppgraderes for å tåle normal bruk etter dagens krav. Forventet levetid på bad av denne type er 25 år beroende på bruksbelastning. Tilstandsgrad er stor grad basert på at forventet brukstid er passert, men kan fortsatt fungere i flere år.

Konsekvens/tiltak

- Andre tiltak:

Det anbefales jevnlig tilsyn frem til oppgradering besluttes.

Kostnadsestimat: 200 000 - 500 000

TG 1 Innvendige trapper

Beskrivelse

Innvendig trapp er testet og kontrollert.
Det er en heltre trapp med normal bruksslitasje.



TG 1 Innvendige dører

Beskrivelse

Malte glatte dører fra byggeår.
Overflater er undersøkt og åpne/lukke mekanisme sjekket.
Innvendige dører i god stand.



VÅTROM

UNDERETASJE > BAD

TG 3 Generell

Beskrivelse

Oppdragsnr.: 20489-2466

Befaringsdato: 11.05.2026

Side: 11 av 21

Hølbekken 37, 5262 ARNATVEIT
Gnr 287 - Bnr 672
4601 BERGEN

7-Fjellstakst AS
Londalslia 1
5267 ESPELAND



Tilstandsrapport



UNDERETASJE > BAD

TG 1 Tilliggende konstruksjoner våtrom

Beskrivelse

Det er foretatt hulltaking fra tilstøtende rom mot våtsone



UNDERETASJE > VASKEROM

TG 3 Generell

Beskrivelse

Vaskerom i underetasje fra byggeår med belegg på gulv og malte plater på vegger.
Eldre sluk, begrenset fall på gulv, naturlig ventilasjon og uten løsning for tilluft.
Vv beholder, utslagsvask og opplegg for vaskemaskin.

Vurdering av avvik:

- Våtrommet må oppgraderes for å tåle normal bruk etter dagens krav.

Rommet er en typisk vaskerom slik de normalt ble etablert på byggetidspunktet og har fungert ihht formål.
Dagens krav har andre tilnærminger og forventninger og disse i tillegg til alder ligger til grunn for avgitt tilstandsgrad.

Konsekvens/tiltak

- Andre tiltak:

Det må dog påregnes oppgradering på sikt og frem til dette anses jevnlig tilsyn og vedlikehold som vesentlige tiltak.

Kostnadsestimat: 100 000 - 200 000



UNDERETASJE > VASKEROM

TG 1 Tilliggende konstruksjoner våtrom

Beskrivelse

Det er foretatt hulltaking mot tilstøtende rom.

Oppdragsnr.: 20489-2466

Befaringsdato: 11.05.2026

Side: 12 av 21

Hølbekken 37, 5262 ARNATVEIT
Gnr 287 - Bnr 672
4601 BERGEN

7-Fjellstak AS
Londalslia 1
5267 ESPELAND



Tilstandsrapport



KJØKKEN

1 ETASJE > KJØKKEN

TO 2 Overflater og innredning

Beskrivelse

Kjøkken med profilerte fronter som fremstår med normal brukslitasje. Benkeplate med nedfelt stålvaske. Komfyr, oppvaskmaskin og kjøleskap.

Vurdering av avvik:

- Det er avvik:

Mer enn halvparten av forventet brukstid er passert på kjøkken og hvitevarer

Konsekvens/tiltak

- Tiltak:

Fungerer med dette avvik, oppgradering må påregnes på sikt



1 ETASJE > KJØKKEN

TO 2 Avtrekk

Beskrivelse

Ventilator montert over komfyr på kjøkken.

Vurdering av avvik:

- Det er avvik:

Mer enn halvparten av forventet brukstid på ventilator er passert

Konsekvens/tiltak

- Tiltak:

Fungerer med dette avvik, oppgradering må påregnes på sikt



SPESIALROM

1 ETASJE > TOALETROM

TO 2 Overflater og konstruksjon

Beskrivelse

Toalettrom med tilkomst fra trapperom. Belegg på gulv, malte plater på vegg og i himling. Naturlig ventilasjon, toalett og enkel vask.

Vurdering av avvik:

- Toalettrom har kun naturlig avtrekk fra rommet, NS 3600 krever mekanisk avtrekk for å kunne gi TG 0/1.

Noe lokal slitasje på overflater og utstyr

Konsekvens/tiltak

- Mekanisk avtrekk bør etableres på toalettrom.

Det må påregnes oppgradering på sikt

Oppdragsnr.: 20489-2466

Befaringsdato: 11.05.2026

Side: 13 av 21

Hølbekken 37, 5262 ARNATVEIT
Gnr 287 - Bnr 672
4601 BERGEN

7-Fjellstak AS
Londalslia 1
5267 ESPELAND



Tilstandsrapport



TEKNISKE INSTALLASJONER

TO 2 Vannledninger

Beskrivelse

Kobberrør fra byggeår.

Vurdering av avvik:

- Mer enn halvparten av forventet brukstid er passert på innvendige vannledninger.

Konsekvens/tiltak

- Tidspunkt for utskiftning av vannledninger nærmer seg.
- I forbindelse med oppgradering av våtrom vil det være naturlig med utskiftning av rør.



TO 2 Avløpsrør

Beskrivelse

Avløpsrør i plast fra byggeår

Vurdering av avvik:

- Mer enn halvparten av forventet brukstid er passert på innvendige avløpsledninger.

Konsekvens/tiltak

- Det er ikke behov for utbedringstiltak siden anlegget fungerer i dag, men ut ifra alder kan skader plutselig oppstå på eldre anlegg.



TO 1 Ventilasjon

Beskrivelse

Naturlig avtrekk og tilluft og mekanisk avtrekk på kjøkken

TO 1 Varmtvannstank

Beskrivelse

200 liter Ozo vv beholder fra 2012 plassert på vaskerom

Årstill: 2012 Kilde: Produksjonsår på produkt



Elektrisk anlegg

Dette er en forenklet kontroll begrenset til de spørsmål og undersøkelser som forskrift til avhendingslova (tryggere bolighandel) § 2-18 inneholder. Dette kan ikke sammenlignes med en kontroll utført av offentlig myndighet (Det lokale eltilsyn) eller registrert elektrivirksomhet, og en bygningssakkyndig har verken kompetanse eller lov til å foreta en slik kontroll.

Tilstanden er vurdert ut fra den forenklede og begrensede kontrollen som forskriften inneholder. El-anlegget kan ha feil og mangler som en slik forenklet undersøkelse ikke vil avdekke. Vær derfor oppmerksom på denne risikoen, og søk videre veiledning eller få en fullstendig kontroll utført av registrert elektrivirksomhet.

Beskrivelse

Sikringsskap med automatsikringer og jordfeilbryter. Anlegget ble oppgradert med nye sikringer i 2018.

1. Foreligger det eltilsynsrapport de siste 5 år, og det er ikke foretatt arbeid på anlegget etter denne, utenom retting av eventuelle avvik i eltilsynsrapport (dvs en el-tilsynsrapport uten avvik)?

Nei

Oppdragsnr.: 20489-2466

Befaringsdato: 11.05.2026

Side: 14 av 21

Hølbekken 37, 5262 ARNATVEIT
Gnr 287 - Bnr 672
4601 BERGEN

7-Fjellstak AS
Londalslia 1
5267 ESPELAND



Tilstandsrapport

Spørsmål til eier

- Når ble det elektriske anlegget installert eller sist gang totalt rehabilitert (årstall)? Med totalt rehabilitert menes fullstendig utskiftet anlegg fra inntakssikring og videre.
1981
- Er alle elektriske arbeider/anlegg i boligen utført av en registrert elektroinstallasjonsvirksomhet?
Ja
- Er det elektriske anlegget utført eller er det foretatt tilleggsarbeider på det elektriske anlegget etter 1.1.1999?
Ja
Eksisterer det samsvarserklæring?
Ja
- Foreligger det kontrollrapport fra offentlig myndighet – Det Lokale Eltilsyn (DLE) eller eventuelt andre tilsvarende kontrollinstanser med avvik som ikke er utbedret eller kontrollen er over 5 år?
Nei
- Forekommer det ofte at sikringene løses ut?
Nei
- Har det vært brann, branntilløp eller varmgang (for eksempel termiske skader på deksler, kontaktpunkter eller lignende) i boligens elektriske anlegg?
Nei

Generelt om anlegget

- Er det tegn til at det har vært termiske skader (tegn på varmgang) på kabler, brytere, downlights, stikkontakter og elektrisk utstyr? Sjekke samtidig tilstanden på elektrisk tilkobling av varmtvannsbereider, jamfør eget punkt under varmtvannstank
Nei
- Er der synlig defekter på kabler eller er disse ikke tilstrekkelig festet?
Nei

Inntak og sikringskap

- Er det tegn på at kabelinnføringer og hull i inntak og sikringskap ikke er tette, så langt dette er mulig å sjekke uten å fjerne kapslinger?
Nei
- Finnes det kursfortegnelse, og er den i samsvar med antall sikringer?
Ja
- Foreta en helhetsvurdering av det elektriske anlegget, dets alder, allmenne tilstand og fare for liv og helse. Bør det elektriske anlegget ha en utvidet el-kontroll?
Ja Det ble ikke registrert synlige avvik under befaring, men alle anlegg eldre enn 10 år bør ha en uavhengig kontroll.



FORHOLD SOM ÅPENBART KAN MEDFØRE FARE FOR HELSE, MILJØ OG SIKKERHET

Dette punktet inneholder tydelige og lett synlige forhold ved boligen som åpenbart kan påvirke helse, miljø og sikkerhet, og som bygningssakkyndige har oppdaget. Terskelen for hva som anses som åpenbart er høy, og det utføres ikke undersøkelser med sikte på å avdekke slike forhold. Punktet omfatter ikke skjulte eller ikke-synlige forhold, tekniske vurderinger eller forhold som krever spesialundersøkelser. Forhold vurderes etter byggeteknisk forskrift på befaringstidspunktet. Røykvarslere og håndholdt brannslukningsutstyr vurderes etter gjeldende forskrift om brannforebygging.



Helse, miljø og sikkerhet

Beskrivelse

Lovpålagte sikringsforhold som enheten har ansvar for kontrollert

Oppdragsnr.: 20489-2466

Befaringsdato: 11.05.2026

Side: 15 av 21

Hølbekken 37, 5262 ARNATVEIT
Gnr 287 - Bnr 672
4601 BERGEN

7-Fjellstak AS
Londalslia 1
5267 ESPELAND



Arealer, byggetegninger og brannceller

Standard gjeldende fra 01.01.2024

Arealmålinger og arealoppsett er basert på Norsk standard 3940:2023 Areal- og volum-beregninger av bygninger. Arealet gjelder for tidspunktet da boligen ble målt

Hva er måleverdig areal?

Arealet i rommet må ha minst 1,90 m fri høyde over gulvet og minst bredde på 0,60 m. Et loft med skråtak vil for eksempel bare få registrert målbart areal der høyden er minst 1,90 m og bredden minst 0,60 m. Rommet må ha dør eller luke og gangbart gulv.

Hva er bruksareal?

BRA = BRA-i + BRA-e + BRA-b

Bruksarealet for bygningen er bruttoarealet minus arealet som opptas av yttervegger.

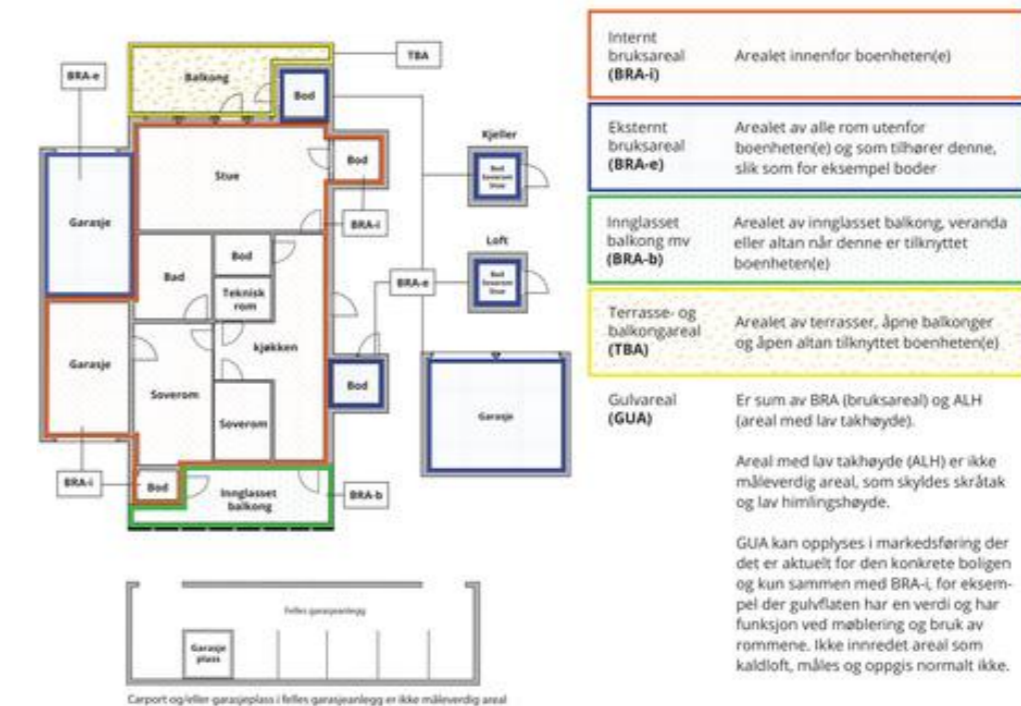

Areal kan ikke alltid fastsettes nøyaktig

Areal kan være komplisert eller umulig å måle opp nøyaktig fordi det er vanskelig å fastslå tykkelsen på innervegger, skjeheter i og utforming av bygningsskruksjoner som karnapp, buer og vinkler som ikke er rette, åpne rom over flere etasjer og så videre.

Eiendommens markedsverdi kan ikke baseres på en matematisk beregning basert på antall kvadratmeter opplyst i rapporten. Opplysninger om areal kan altså ikke alene benyttes for å beregne eiendommens verdi.

Den bygningssakkyndige kan avdekke eventuelle bruksendringer og avvik i branncelleinndeling

Den bygningssakkyndige ser på byggetegninger hvis de er tilgjengelige og dette er en del av oppdraget, og vurderer bruken av boligen opp mot tegningene. Hvis den bygningssakkyndige avdekker at en bolig ikke ser ut til å være delt opp i brannceller etter kravene i byggeteknisk forskrift på befaringstidspunktet, skal det opplyses om dette.

Reglene om bruksendring og brannceller kan være kompliserte. Spk videre faglige råd om rapporten ikke gir deg svar. Den bygningssakkyndige kan ikke vurdere og svare på alle spørsmål, og kan heller ikke vite om kommunen kan gi unntak for kravene som gjelder. [Vil du vite mer?](#)

Om brannceller

En branncelle er hele eller avgrensede deler av en bygning hvor en brann fritt kan utvikle seg uten at den kan spre seg til andre bygninger eller andre deler av bygningen i løpet av en fastsatt tid.

Om bruksendring

Bruksendring er å endre bruken av et rom fra en tillatt bruk til en annen. Dette kan kreve søknad og tillatelse, for eksempel hvis du endrer et rom fra bod til soverom eller arbeidsrom, eller hvis du endrer en bolig til to separate boliger.

Rom for varig opphold har krav til takhøyde, romstørrelse, rømningsvei og lysforhold som må være oppfylt. Du kan søke kommunen om unntak for kravene, men kan ikke regne med å få unntak for krav som går på helse og sikkerhet, for eksempel krav til rømningsvei.

Bruksendring som krever godkjenning, og som ikke er søkt bruksendring, er ulovlig. Kommunen kan etter plan- og bygningsloven kapittel 32 forfølge overtredelser. Kommunen kan pålegge deg å avslutte den ulovlige bruken, eventuelt å rette eller tilbakeføre rommet til godkjent bruk.

Oppdragsnr.: 20489-2466

Befaringsdato: 11.05.2026

Side: 16 av 21

Hølbekken 37, 5262 ARNATVEIT
Gnr 287 - Bnr 672
4601 BERGEN

7-Fjellstakst AS
Londalslia 1
5267 ESPELAND



Arealer

Rekkehus

Etasje	Bruksareal BRA m ²			SUM	Terrasse- og balkongareal (TBA)
	Internt bruksareal (BRA-i)	Eksternt bruksareal (BRA-e)	Innglasset balkong (BRA-b)		
Underetasje	58			58	
1 etasje	66	5		71	15
SUM	124	5			15
SUM BRA	129				

Romfordeling

Etasje	Internt bruksareal (BRA-i)	Eksternt bruksareal (BRA-e)	Innglasset balkong (BRA-b)
Underetasje	Trapperom, bad, vaskerom, soverom, soverom 2, bod		
1 etasje	Vindfang, trapperom, toalettrom, kjøkken, soverom, stue	Bod	

Kommentar

Totalt innvendig areal er oppmålt under befaring.
De enkelte rom er også oppmålt, men summen av disse er mindre enn oppgitt BRA.

1 etasje:
Vindfang: 1,5
Trapperom: 12,4
Toalettrom: 1,9
Kjøkken: 9,3
Soverom: 6,5
Stue: 31,9
Utebod: 4,2

Underetasje:
Trapperom: 10,1
Bad: 4,9
Vaskerom: 5,6
Soverom 1: 13,6
Soverom 2: 12,1
Bod: 10,0

Lovlighet

Byggetegninger

Det foreligger godkjente og byggemeldte tegninger, som stemmer med dagens bruk
Kommentar: Tegninger samsvarer

Nyere håndverkstjenester

Er det ifølge eier utført håndverkstjenester på boligen siste 5 år?

Ja Nei

Hølbekken 37, 5262 ARNATVEIT
Gnr 287 - Bnr 672
4601 BERGEN

7-Fjellstakst AS
Londalslia 1
5267 ESPELAND



Befarings - og eiendomsopplysninger

Befaring

Dato	Til stede	Rolle
11.5.2026	Morten Soltvedt	Takstingeniør
	Norvald Andreas Løvskar	Kunde
	Jan Petter Løvskar	

Matrikkeldata

Kommune	gnr.	bnr.	fnr.	snr.	Areal	Kilde	Eieforhold
4601 BERGEN	287	672		0	36116.3 m ²	BEREGNET AREAL (Ambita)	Eiet

Adresse

Hølbekken 37

Hjemmelshaver

Krossbakken Borettslag

Andelsobjekt

Boligselskap	Org.nr.	Leil. nr.	Forretningsfører	Eier av adkomstdokumenter
/KROSSBAKKEN BORETTSLAG	953776278			Løvskar Norvald Andreas

Innskudd, pålydende mm

Andelsnummer

40

Eiendomsopplysninger

Beliggenhet

Eiendom med tilbaketrukket beliggenhet i veletablert boligområde.
Kort avstand til lokalt sentrum med butikker, kjøpesenter, skoler, barnehage og idrettsanlegg.

Adkomstvei

Eiendommen har adkomst fra offentlig vei og privat stikkvei.

Tilknytning vann

Eiendommen er tilknyttet offentlig vanntilførsel via private stikkledninger

Tilknytning avløp

Eiendommen er tilknyttet offentlig avløpsløsning via private stikkledninger.

Regulering

Eiendommen ligger i område regulert til boligbygging

Om tomten

Tomten er opparbeidet med tilkomstveier, uteområder og parkeringsløsning.

Hølbekken 37, 5262 ARNATVEIT
Gnr 287 - Bnr 672
4601 BERGEN

7-Fjellstakst AS
Londalslia 1
5267 ESPELAND



Kilder og vedlegg

Dokumenter

Beskrivelse	Dato	Kommentar	Status	Sider	Vedlagt
Egenerklæring	12.05.2026	Mottatt	Gjennomgått	6	Nei
Eiendomsverdi.no	11.05.2026	Innhentet	Gjennomgått	1	Nei
Eier	11.05.2026	Avgitt	Gjennomgått	1	Nei
Infoland.no	11.05.2026	Innhentet	Gjennomgått	1	Nei

Revisjoner

Versjon	Ny versjon	Kommentar
1	19.05.2026	

For gyldighet på rapporten se forside

Oppdragsnr.: 20489-2466

Befaringsdato: 11.05.2026

Side: 19 av 21

Hølbekken 37, 5262 ARNATVEIT
Gnr 287 - Bnr 672
4601 BERGEN

7-Fjellstakst AS
Londalslia 1
5267 ESPELAND



Forutsetninger

Tilstandsrapportens avgrensninger

STRUKTUR OG REFERANSENIVA

• Rapporten baserer seg på krav i forskrift til avhendingslova (tryggere bolighandel). Rapportens struktur, metode og begrepsbruk følger i hovedsak Norsk Standard NS 3600:2018 (teknisk tilstandsanalyse ved omsetning av bolig), samt Takstbransjens retningslinjer for arealmåling når det gjelder fordeling mellom P-areal og S-areal.

• Bygningssakkyndig er ikke ansvarlig for tilbakeholdt eller uriktig informasjon, som har betydning for tilstandsvurderingen. Rapporten beskriver avvik, det vil si en tilstand som er dårligere enn referansenivået. Rapporten vil normalt ikke fremheve positive sider ved boligen ut over det som fremgår av tilstandsgradene.

• For anbefalte tiltak ved TG2 og TG3 må du vurdere om tiltakene er nødvendige og lønnsomme. Hva det vil koste å utbedre rom eller bygningsdeler vil avhenge av registrerte avvik og tiltak som kommer frem i rapporten. Anslaget er gitt på generelt grunnlag basert på prisintervaller. Anslaget må ikke forveksles med en konkret vurdering og tilbud fra en entreprenør eller håndverker. Utbedringskostnadene vil også avhenge av personlige preferanser og markedspris på materialer og tjenesteyter.

• Vurdering mot byggeregler
Den bygningssakkyndige vil vurdere boligen mot hvordan det var vanlig å bygge og regler som gjaldt på søknadstidspunktet. Noen rom og bygningsdeler slik som bad og vaskerom, og forhold som gjelder sikkerhet mot brann, rekkverk og trapper osv., vil den bygningssakkyndige vurdere mot dagens regelverk. Etter dagens regelverk vil disse kunne få en tilstandsgrad 2 eller 3 uten at det nødvendigvis er krav om at avviket må utbedres.

PRESISERINGER

Tilstandsrapporten gjelder hovedbygget. Tilleggsbygninger, som for eksempel garasje, gis kun en enkel beskrivelse.

Avvik er vurdert ut fra tekniske forskrifter på godkjenningstidspunktet for bygget. Noen bygningsdeler er vurdert etter gjeldende teknisk forskrift på befaringstidspunktet. Dette gjelder blant annet:

i. våtrom (bad, vaskerom) og andre fuktutsatte rom

ii. forhold knyttet til brann, rømming, sikkerhet, for eksempel rekkverkshøyder/åpninger, ulovlige bruksendringer, brannceller osv.

• For skjulte konstruksjoner, som vann og avløp uten dokumentasjon, er kvalitet og alder vurdert.

• Fastmonterte installasjoner, for eksempel innfelt belysning og høyttalere, skal ikke demonteres for å sjekke dampsperrer bak. Dette er av hensyn til bygningssakkyndiges kompetanse og risikoen for skade.

• Kontroll av fukt i konstruksjonen ved hulltaking i bad og vaskerom (våtrom), rom under terreng (kjelleretasje, underetasje og sokkeletasje) eller andre bygningsdeler, skal skje etter eiers aksept. Hulltaking av våtrom og rom under terreng kan i visse tilfeller unnlates (ref. forskrift til avhendingslova).

• Kontroll av romfunksjoner for P-ROM blir bare utført når det ikke

foreligger godkjente og byggemeldte tegninger, eller når tegninger ikke stemmer med dagens bruk.

• Bygningssakkyndig gir en forenklet vurdering av branntekniske forhold og elektriske installasjoner i boligen hvis det er mer enn fem år siden siste el-tilsyn. Ved behov for grundigere undersøkelser, kan bygningssakkyndig anbefale boligkjøper ta kontakt med offentlige myndigheter eller en kvalifisert elektrofaglig fagperson.

TILLEGGSUNDERSØKELSER

Etter avtale med eier kan tilstandsanalysen utvides til også å omfatte tilleggsundersøkelser utover minimumskravet i forskriften.

BEFARINGEN

Rapporten gir en vurdering av byggverk og bygningsdeler som bygningssakkyndig har observert, og som fremkommer av forskrift til avhendingslova. Rapporten er likevel ingen garanti for at det ikke kan finnes skjulte feil, skader og mangler. NS 3600:2018 (teknisk tilstandsanalyse ved omsetning av bolig) har undersøkelsesnivå 1 til 3, hvor nivå 1 er det laveste og basert på visuell observasjon. Rapporten er basert på undersøkelsesnivå 1, med noen få unntak: våtrom og rom under terreng.

I praksis betyr dette at:

• befaringen skal begrenses til kun visuelle observasjoner på tilgjengelige flater uten fysiske inngrep (f.eks. riving).

• flater som er skjult av snø eller på annen måte ikke er tilgjengelig eller skjult, blir ikke kontrollert.

• det blir ikke utført funksjonsprøving av bygningsdeler, som isolasjon, piper, ventilasjon, elektrisk anlegg, osv.

• det gis ikke en vurdering av boligens tilbehør, hvite- og brunevarer og annet inventar. Dette gjelder også integrert tilbehør.

• inspisering av yttertak er basert på det som er synlig, normalt på innsiden fra loftet og utvendig fra stige/bakkenivå. I en del situasjoner er det ikke sikkerhetsmessig forsvarlig å undersøke taket fra utsiden, og da vil vurderingen være basert på alder og materialer.).

• stikkprøvetakninger er tilfeldig valgt og kan innebære kontroll under overflaten med spiss redskap eller lignende.

UTTRYKK OG DEFINISJONER

• Referansenivå: kravet til bygningsdelen eller rommet på byggetidspunktet.

• Tilstand: byggverkets eller bygningsdelens tekniske, funksjonelle eller estetiske status på et gitt tidspunkt.

• Symptom: forhold som gir indikasjon på hvilken tilstand et byggverk eller en bygningsdel befinner seg i. Benyttes ved beskrivelse av avvik og alder.

• Skadegjører: i hovedsak råte, sopp og skadedyr.

• Fuktsøk: overflatesøk med egnet søkeutstyr som fuktindikator eller visuelle observasjoner.

Oppdragsnr.: 20489-2466

Befaringsdato: 11.05.2026

Side: 20 av 21

Hølbekken 37, 5262 ARNATVEIT
Gnr 287 - Bnr 672
4601 BERGEN

7-Fjellstakst AS
Londalslia 1
5267 ESPELAND



Forutsetninger

•Fuktmåling: måling av fuktinnhold i materiale eller i bakenforliggende konstruksjon ved bruk av egnet måleutstyr, blant annet hammerlektrode og pigger.

•Hulltaking: boring av hull for inspeksjon og fuktmåling i risikoutsatte konstruksjoner, primært i tilstøtende vegger til bad, utforede kjellervegger og eventuelt i oppforede kjellergulv.

•Normal slitasjegrad: forventet slitasje av materiale i overflaten som er basert på enkle visuelle observasjoner. Kan vurderes sammen med bygningsdelens alder.

•Forventet gjenværende brukstid: anslått tid et byggverk eller en del av et byggverk vil kunne tjene sitt formål (NS 3600:2018, termer og definisjoner punkt 3.9).

AREALBEREGNING FOR BOENHETER

•Areal fastsettes etter Forskrift til avhendingsloven og Norsk Standard 3940 Areal- og volum-beregninger av bygninger fra 2023.

•Areal oppgis i hele kvadratmeter i rapporten, og gjelder for det tidspunkt oppmålingen fant sted.

•Bruksareal (BRA) er det måleverdige arealet som er innenfor omsluttete vegger målt i gulvhøyde (bruttoareal minus arealet som opptas av yttervegger). I tillegg til gulvhøyde gjelder regler om fri bredde for at arealet skal være måleverdig, med betydning for BRA av for eksempel loft med skråtak. BRA består av internt bruksareal (BRA-i), eksternt bruksareal (BRA-e) og innglasset balkong mv (BRA-b). Terrasse- og balkongareal (TBA) opplyses der tilstandsrapporten skal benyttes i boligomsetningen og der det er aktuelt. I tillegg kan gulvareal (GUA) og areal med lav takhøyde (ALH) opplyses sammen med BRA der det er aktuelt og en del av oppdraget. Rom skal ha atkomst og gangbart gulv for å kunne regnes som BRA/måleverdig areal.

•Arealet måles og oppgis dersom arealet oppfyller krav til måleverdighet, slik som at arealet må ha minst en bredde på 0,6m og minst en høyde på 1,9 m osv. Et rom kan være i strid med teknisk forskrift og mangle godkjenning hos kommunen for den aktuelle bruken, uten at dette får betydning for om arealet måles og oppgis i tilstandsrapporten. Når arealet måles tas det ikke hensyn til om arealet er lovlig oppført eller om bruken er lovlig, bruksendringer, lysforhold eller andre sikkerhetsmangler.

•Eiendommens markedsverdi kan ikke baseres på en rent matematisk beregning i forhold til antall kvadratmeter opplyst i rapporten. Opplysninger om areal kan altså ikke alene benyttes for beregning av eiendommens verdi.

•Rom som ligger utenfor boenheten, men som eier har påvist og/eller opplyst at tilhører boenheten, er oppmålt og inkludert i BRA-e. Det er ikke fremvist dokumentasjon på at rommet tilhører boenheten, med mindre dette er angitt særskilt. Rom utenfor boenheten kan omdisponeres av borettslaget/sameiet og dette kan påvirke boligens BRA. Vær oppmerksom på at NS 3940:2023 og eierseksjonsloven har ulik definisjon av fellesareal. Ved arealmåling gjelder NS 3940:2023 som definerer fellesareal slik: "Delen av bygning som brukes av to eller flere bruksenheter eller til bygningens forvaltning, drift eller vedlikehold.

•Se øvrig informasjon om areal i rapporten, Norsk Standard 3940 (2012 og 2023) og veiledningen til disse.

Verdi, takstingenøren og takstforetaket behandler personopplysninger som takstingenøren trenger for å kunne utarbeide rapporten. Personvernerklæring med informasjon om bruk av personopplysninger og dine rettigheter finner du her [Personvernerklæring - iVerdi](#)

Taksten er avholdt etter beste skjønn og etter gjeldende instruks og retningslinjer. Alle opplysninger i forbindelse med oppgraderinger i boligen og årstall er oppgitt muntlig av eier under befaringen, og kontrollert i etterkant ved gjennomlesing av rapporten.

Oppdraget er utført av uavhengig takstmann, sertifisert for utførelse av tilstandsrapport og verditakst for bolig.

Takstrapporten er utført i henhold til ny forskrift.

PERSONVERN

Oppdragsnr.: 20489-2466

Befaringsdato: 11.05.2026

Side: 21 av 21

Signafides
Eiendomsmegling AS



Egenerklæring

Hølbekken 37, 5262 ARNATVEIT

12 May 2026

Informasjon om eiendommen

Adresse	Postadresse	Enhetsnummer
Hølbekken 37	Hølbekken 37	

Opplysninger om selger og salgsobjekt

Er boligen en del av et sameie, aksjeselskap eller borettslag?

Ja Nei

Har du kjennskap til eiendommen?

Ja Nei

Eiendommen selges med fullmakt. En fullmaktshaver har ikke nødvendigvis detaljert kunnskap om eiendommen, med den risiko det innebærer. Det kan derfor være feil og mangler ved eiendommen som det ikke er spesifikt opplyst om. Kjøper oppfordres derfor til å foreta en særlig grundig undersøkelse av eiendommen, gjerne med bistand av teknisk sakkyndig

Hvem skal fylle ut egenerklæringen?

Fullmaktshaver fyller ut alene Fullmaktshaver og fullmaktsgiver fyller ut sammen

Har du som fullmaktshaver bodd i boligen? Hvis ja, hvor lenge? Oppgi også eventuelt andre relevante opplysninger.

1981 til 1989

Driver eieren med omsetning eller utvikling av eiendom?

Ja Nei

Når kjøpte eieren boligen?

1981

Har eieren selv bodd i boligen?

Ja Nei

Når og hvor lenge har eieren bodd i boligen? Hvis det er lengre perioder eieren ikke har bodd i boligen er det fint om du oppgir dette. Her kan du også oppgi annen relevant informasjon om eierskapet.

1981 til dags dato

Informasjon om eksisterende husforsikring

Vet ikke

Informasjon om selger

Side 1

**Selger**

Løvskar, Jan Petter

Forbehold

Selger tar spesifikt forbehold om feil og mangler som er beskrevet i egenerklæringsskjemaet.

Boligkjøper anses å kjenne til forholdene som er omtalt i dette egenerklæringsskjemaet. Disse forholdene kan ikke gjøres gjeldende som feil eller mangler senere.

Boligkjøper oppfordres til å selv undersøke eiendommen grundig.

Våtrom**1 Har det vært feil på bad, vaskerom eller toalettrom?** Ja Nei, ikke som jeg kjenner til**2 Er det utført arbeid på bad, vaskerom eller toalettrom?** Ja Nei, ikke som jeg kjenner til**2.1.1 Navn på arbeid**

Nytt arbeid

2.1.2 Årstall

30+

2.1.3 Hvordan ble arbeidet utført? Faglært Ufaglært**2.1.7 Fortell kort hva som ble gjort av ufaglærte**

fliser gulv, fliser i dusjsone, bederoms møbler

Tak, yttervegg og fasade**3 Har det lekket vann utenfra og inn, eller er det sett andre tegn til fukt?** Ja Nei, ikke som jeg kjenner til**4 Er det utført arbeid på tak, yttervegg, vindu eller annen fasade?** Ja Nei, ikke som jeg kjenner til**4.1.1 Navn på arbeid**

Nytt arbeid

4.1.2 Årstall

2018

4.1.3 Hvordan ble arbeidet utført? Faglært Ufaglært

Side 2

**4.1.4 Fortell kort hva som ble gjort av faglærte**

skiftet tak, vindu, dører, etterisolert

4.1.5 Hvilket firma utførte jobben?

usikker

4.1.6 Har du dokumentasjon på arbeidet? Ja Nei**Kjeller****5 Har sameiet eller borettslaget hatt problemer med fukt, vann eller oversvømmelse i kjeller eller underetasje?** Ja Nei, ikke som jeg kjenner til**6 Har boligen kjeller, underetasje eller andre rom under bakken?** Ja Nei**8 Er det utført arbeid med drenering?** Ja Nei, ikke som jeg kjenner til**Elektrisitet****9 Har det vært feil på det elektriske anlegget?** Ja Nei, ikke som jeg kjenner til**10 Er det utført arbeid på det elektriske anlegget?** Ja Nei, ikke som jeg kjenner til**10.1.1 Navn på arbeid**

Nytt arbeid

10.1.2 Årstall

2018

10.1.3 Hvordan ble arbeidet utført? Faglært Ufaglært**10.1.4 Fortell kort hva som ble gjort av faglærte**

skiftet til automatsikringer

10.1.5 Hvilket firma utførte jobben?

usikker

10.1.6 Har du dokumentasjon på arbeidet? Ja Nei**Rør**

Side 3



- 11 **Har eiendommen privat vannforsyning (ikke tilknyttet det offentlige vannettet), septik, pumpekum, brønn, avlopskvern eller liknende?**
 Ja Nei, ikke som jeg kjenner til
- 12 **Har det vært feil på utvendige eller innvendige avlopsrør eller vannrør?**
 Ja Nei, ikke som jeg kjenner til
- 13 **Er det utført arbeid på utvendige eller innvendige avlopsrør eller vannrør?**
 Ja Nei, ikke som jeg kjenner til

Ventilasjon og oppvarming

- 14 **Er det eller har det vært nedgravd oljetank på eiendommen?**
 Ja Nei, ikke som jeg kjenner til
- 15 **Har det vært feil på varmeanlegg eller ventilasjonsanlegg?**
 Ja Nei, ikke som jeg kjenner til
- 16 **Er det utført arbeid på varmeanlegg eller ventilasjonsanlegg?**
 Ja Nei, ikke som jeg kjenner til

Skjevheter og sprekker

- 17 **Er det tegn på setningsskader eller sprekker i for eksempel grunnmur eller fliser?**
 Ja Nei, ikke som jeg kjenner til
- 18 **Har det vært feil eller gjort endringer på ildsted eller pipe?**
 Ja Nei, ikke som jeg kjenner til

Sopp og skadedyr

- 19 **Har det vært skadedyr i boligen eller andre bygninger på eiendommen?**
 Ja Nei, ikke som jeg kjenner til
- 20 **Har det vært skadedyr i fellesområdene til sameiet eller borettslaget?**
 Ja Nei, ikke som jeg kjenner til
- 21 **Har det vært mugg, sopp eller råte i boligen eller andre bygninger på eiendommen?**
 Ja Nei, ikke som jeg kjenner til
- 22 **Har det vært mugg, sopp eller råte i sameiet eller borettslaget?**

Side 4



- Ja Nei, ikke som jeg kjenner til

Planer og godkjenninger

- 23 **Mangler boligen eller andre bygninger brukstillatelse eller ferdigattest for søknadspliktige tiltak?**
 Ja Nei, ikke som jeg kjenner til
- 24 **Har du bygd på eller gjort om kjeller, loft eller annet til boligrom?**
 Ja Nei
- 25 **Selges eiendommen med utleiedel som leilighet, hybel eller lignende?**
 Ja Nei
- 27 **Er det utført radonmåling?**
 Ja Nei, ikke som jeg kjenner til
- 28 **Er det andre forhold av betydning eller sjenanse for eiendommen eller nærområdet?**
 Ja Nei, ikke som jeg kjenner til
- 29 **Foreligger det planer eller bestemmelser som kan medføre endringer av felleskostnader eller fellesgjeld?**
 Ja Nei, ikke som jeg kjenner til
- 30 **Er sameiet eller borettslaget er involvert i konflikter av noe slag?**
 Ja Nei, ikke som jeg kjenner til

Andre opplysninger

- 31 **Har ufaglærte utført arbeid som normalt bør utføres av faglærte? Du trenger ikke gjenta noe du allerede har nevnt.**
 Ja Nei, ikke som jeg kjenner til
- 32 **Har du andre opplysninger om boligen eller eiendommen utover det du har svart?**
 Ja Nei, ikke som jeg kjenner til

Boligselgerforsikring

Boligen selges med boligselgerforsikring

En boligselgerforsikring gir trygghet for selger og kjøper, og kan dekke feil og mangler som enten ikke er opplyst om eller det ikke var kjennskap til da salget ble gjennomført.

Forsikringen er tegnet i Gjensidige Forsikring ASA.

Forsikringsnummer 37468230

Side 5



Egenerklæringskjema

Name	Date
Jan Petter Løvskar	2026-05-12

Identification

 Jan Petter Løvskar

This document contains electronic signatures using EU-compliant PAdES - PDF
Advanced Electronic Signatures (Regulation (EU) No 910/2014 (eIDAS))

Egenerklærings skjema

Signed by:

Jan Petter Løvskar

12/05-2026
20:59:15BankID OIDC
High**INNKALLING TIL ORDINÆR GENERALFORSAMLING 2025 I****KROSSBAKKEN BORETTSLAG****Dato: 15.04.2026 kl: 1900****Sted: Orrhagen borettslag felleslokale**
(midt på blokkene over vårt borettslag 1 etg.)

Beboermøte gjennomføres i etterkant av generalforsamlingen

Vedlagt følger dagsorden. Vi ønsker vel møtt!**Indre Arna****Krossbakken Borettslag**

Klipp av – leveres ved inngangen

Generalforsamling, Krossbakken Borettslag,Navn: _____ Leilighet nr.: _____
andelseier

(Kryss av for det som passer)

 Jeg møter som andelseier. Jeg er andelseier, men har ikke mulighet til å møte på generalforsamlingen. Jeg gir derfor min fullmakt til:

Navn: _____

Underskrift andelseier/fullmaktsgiver: _____

Obs! Kun én fullmakt per deltager!

DAGSORDEN

1. Konstituering

- a) Godkjenning av innkalling
- b) Antall fremmøtte (antall andeler representert)
- c) Valg av møteleder
- d) Valg av referent/protokollfører
- e) Valg av protokollunderskriver
- f) Valg av tellekorps (bare om nødvendig)
- g) Godkjenning av dagsorden

2. Rapport fra styret (valgfritt punkt)

3. Behandling og godkjenning av årsregnskap 2025

4. Styrehonorar

5. Valg av styre

6. Andre/Innkomne saker

STYRET I KROSSBAKKEN BORETTSLAG

1. Konstituering

- h) Godkjenning av innkalling
- i) Antall fremmøtte (antall andeler representert)
- j) Valg av møteleder
- k) Valg av referent/protokollfører
- l) Valg av protokollunderskriver
- m) Valg av tellekorps (bare om nødvendig)
- n) Godkjenning av dagsorden

2. Rapport fra styret

Årsmelding for Krossbakken Borettslag 2025

Lagets virksomhet

Krossbakken Borettslag sitt hovedformål er å gi andelseiere bruksrett til egen bolig i foretakets eiendom. Krossbakken Borettslag har adresse Hølbekken, Arnatveit i Bergen kommune.

Styret og styrets arbeid

Styrets sammensetning

		Telefon	E-post
Leder	Siri M. Arnetvedt	93058649	sirimrohde@gmail.com
Nestleder	Torbjørn Olsen		
Medlem	Martin C Vatle		
Medlem	Sigurd Flotve		
Medlem	Kyrre Aarland		
1. vara	Lise Midthun		
2. vara	Vera Petrovic		

Møtevirksomhet

Siden forrige generalforsamling har det vært holdt 8 styremøter og 3 møter i jan, feb og mars 2026. 1. varamedlem har vært innkalt på alle møtene. Styret benytter BOB Styreportal til alle møter, og møtereferater arkiveres fortløpende i BOB Styreportal.

Det er solgt 1 bolig i perioden:

Hølbekken 73 solgt for 4 050 000,-

Styret har hatt god kontakt med forretningsfører BOB BBL om den daglige driften av borettslaget. Vi har også benyttet BOB som rådgiver i enkeltsaker.

Vårt mål er at Krossbakken Borettslag skal være et attraktivt sted å bo. Dette innebærer et godt miljø, pent og velstelt fellesområde og godt vedlikeholdte boliger. Vi ønsker å ha forsvarlig økonomistyring og har som mål å holde felleskostnad på lavest mulig nivå.

Informasjon til beboere

Vi er alle en del av et borettslag, vi er alle pliktige til å ta vare på egen andel til det beste for hele laget. Dette gjelder hus og hage. Selv om vi har et styre og borettslaget skal stå for ytre vedlikehold betyr ikke at du som andelseier ikke har en viktig jobb, borettslaget er alle andelseiere. Meld fra om skader og utbedringer som trengs underveis når det dukker opp slik at bygningsmassen vår holder seg oppdatert og fin.

Det er viktig at beboere setter seg inn i borettslagets vedtekter(finner på Krossbakken.no) Her ser man hva som ligger i andelseiers vedlikeholdsplikt. Andelseier må melde fra om noe trengs gjøres.

Styret legger inn mellom ut informasjon på krossbakken.no. Her kan andelshavere finne nyttig informasjon om hvordan laget er organisert og drives. Vi oppfordrer alle til å gjøre seg kjent med sidene på krossbakken.no.

KB-nytt er fortsatt styrets viktigste kanal for informasjon til beboere. Anbefaler alle å laste ned BOB appen slik at vi etter hvert kan benytte denne for meldingstjenester fra styret til andelseierne. For eksempel skal dagnadstimer legges inn i BOB appen. Sjekk ut SMAJOB, signer kontrakt og før timene direkte etter hvert som du jobber.

Det finnes også en Facebook gruppe der alle kan legge ut informasjon og stille spørsmål. Vi gjør oppmerksom på at dette er en uformell kanal på sosiale medier, **og er ikke egnet for diskusjoner med styret og eventuell misnøye.**

Er det spesielle saker som ønskes diskutert med styret, bør det tas direkte med styret eller til vår felles e-post. Vi oppfordrer alle til å benytte Facebook som en kanal for positiv utveksling av informasjon.

Saker gjennom året

Ytre vedlikehold

Etter siste generalforsamling har vi hatt 4 dagnader, den vanlige vår og høstdagnaden samt 2 vedlikeholdsdagnader. Her har innmeldte saker blitt utbedret. Det er fortsatt endel arbeid som gjenstår.

Pipearbeidet er nå fullført. Dette ble en del dyrere enn vi i utgangspunktet hadde planer om da husene med flatt tak måtte ha ekstra takteking rundt piper for å holde tett grunnet fall på taket. Takk for tålmodigheten dere har vist med dette prosjektet.

Sosiale tiltak

Det har ikke vært lagt opp til rene sosialesamkomster i borettslaget i 2025. Men vi har fått gjennomført flere dugnader enn det vanlige og disse har vært sosiale og fine. Her har vi fått gjennomført mye godt arbeid både fysisk og psykisk for naboskapet. Tusen takk til alle som har stilt på dugnad.. Det er alltid kjekt å slå av en prat med naboene.

Styret håper og planlegger for at vi kan gjøre noe sosialt utenom dugnadene fremover i 2026. Om du har forslag og innspill til hva det kan være så IKKE nøl med å ta kontakt! Frukt og bærhagen trenger kos og stell, kanskje vi kunne laget en samling rundt denne? St.Hans feiring, langbord og sommerfest i gaten ? Alt er mulig.

HMS

Vi har videreført avtalen med Bevar HMS Alle tiltak er fulgt opp gjennom året. Vi har også en avtale om kontroll av lekeplass og apparater. Lekeplassene blir jevnlig kontrollert, og feil som er påpekt er blitt utbedret.

Vi har videreført avtalen med Rentokil (tidligere Nokas skadedyrkontroll) som gjennomfører jevnlig kontroll og etterfylling av gift i boksene som er plassert rundt i laget. Det er rapportert at det fortsatt finnes skadedyr i området. Vi oppfordres til å være nøye med å unngå å tiltrekke oss skadedyr. Dette gjelder spesielt ved håndtering av avfall, kompostering og ved mating av fugler på fuglebrett. Samt at plastavfall ikke legges ned for henting for tidlig.

Styret har sett til brannslukningsapparat i fellesgarasje og bod. Alt ok med slukkeutstyr. Det må fortsatt gjennomføres en god ryddejobb inne i garasjen for at den skal være brannsikker.Styret vil sende ut melding til de det gjelder ila 2026.

Snøbrøyting

Styret videreførte avtalen med GM Håndverkstjenester om snøbrøyting og strøing av parkeringsplasser og øvre og nedre vei.

Dersom du ønsker en brøytejobb av gangveier i laget, vil det bli mulighet for å melde seg for dette på beboermøtet i etterkant av generalforsamlingen.

Flomberedskap

Tilsyn med risten i bekken (Hølbekken 133) er viktig. Styret har jevnlig tilsyn, og vurderer eventuelle tiltak. Styret kontrollerer også øvrige småkummer i gatene jevnlig.

Kompost og hageavfall

Det er mange frodige hager, og det blir mye hageavfall i løpet av sesongen. Bingen har vært tømt flere ganger for å gi plass til hageavfallet. Flott om vi fortsetter det gode arbeidet med å kutte opp større busker og trær før det kastes slik at den ikke må tømmes så ofte. Det ser ut som kompostbingen kommer til å trenge litt oppussing til vårdugnaden.

Avfall

Matavfall, restavfall, papp og plast virker til å fungere godt. Husk å sortere!

Containerne har ikke vært overfylt like mange ganger i år som ifjor. BIR har kommet raskt og hentet når de har fått melding om dette. Bare husk at om det ikkeer plass i container må søppel tas med hjem igjen vi må melde fra til BIR om at container må tømmes, gi beskjed til styret eller meld det inn selv til BIR.

Plastavfall: Hentedato for plastavfall kan sjekkes på BIR.no. Avfall legges ned dagen før henting. Det er viktig at plastavfall ikke blir liggende da dette kan tiltrekke mus og rotter.

Dugnad

Arbeid med vedlikehold av grøntanlegg har vært utført på dugnad, Vi skulle gjerne ønske at flere stiller på dugnader, dette vil hjelpe på å holde kostnader nede og vi kan få utrettet mye mer.

Det har vært gjennomført vår- og høst dugnad og et par andre vedlikeholdsdugnader på høsten. Her ikk vi utbedret småvedlikehold på lister, kledning, takrenner, og sand er skiftet ut i sandkassene. Den gamle sanden ble også stød ut sammen med ny jord på plenen på lekeplassen.Forhåpentligvis blir det noe lettere å klippen plenen der nå.

Timeprisen for dugnad er kr 200,- for voksne og 150,- under 18 år. Barn må gjerne være med på dugnad, men må være 13 år for å få lønnet arbeid av borettslaget.

Før du jobber dugnad skal dette avtales med en i styret.

Parkering

Styret utarbeidet før jul nytt parkeringsreglement, med en overgangsperiode til ut januar 2026. Vi har fått noen spørsmål til reglementet som har vært greie å svare ut. Det ser ut som de fleste får det til å fungere med nytt regelverk.

Vil minne på holde fartsgrensen dersom du kjører inn til boligen maks 10 kmt, som nå er oppmerket i vei og står på skilte ved inngang til gatene.

Brannsikkerhet

Alle boliger skal være utstyrt med 2 røykvarslere og et brannslukkings apparat. Det er beboers ansvar å sjekke at røykvarslere fungerer, og skifte batteri når det er nødvendig. Dersom det er behov for ny røykvarsler, kan styret kontaktes for å skaffe ny.

Ladeanlegg for el-biler

Vi sliter til tider med ladeanlegget for EL bil lading. Laderne mister ofte nett og «virker» ikke. Av og til er det nettfeil, dropp i 4 g dekning noen ganger er det faktiske problemer med laderen. Som regel starter laderen igjen ved at sikringen til selve ladeboksen blir tatt av en stund og slås på igjen.

Laderene er også veldig dyre i innkjøp og det ser ikke ut som vi får noen til å selge oss laderene vi har og kan bruke sammen med allerede oppsatte ladere og infrasruktur til en rimeligere krone. Styret jobber derfor med å finne andre, helst ikke kostbare løsninger, for at laderene skal fungere optimalt og ikke koste så mye i innkjøp slik at flere kan få skaffet seg lader.

Årsoppgjør rapport

3. Behandling og godkjenning av årsregnskap 2025

**Krossbakken Borettslag
2025**

Krossbakken Borettslag Org.nr. 953776278

Dokumentet er elektronisk signert

Resultatregnskap 2025

Krossbakken Borettslag
Alle beløp i NOK

Note	Regnskap 2025	Regnskap 2024	Budsjett 2025	Budsjett 2026	
Driftsinntekter					
Felleskostnader	2	4 733 640	4 733 616	4 733 500	4 865 500
Andre inntekter	3	149 436	54 844	111 500	111 500
Sum inntekter		4 883 076	4 788 460	4 845 000	4 977 000
Driftskostnader					
Dugnad	4	34 900	54 950	60 000	60 000
Styrehonorar	4, 5	170 000	130 000	130 000	150 000
Arbeidsgiveravgift	4	26 838	23 484	18 500	21 000
Avskrivninger	6	53 913	57 143	58 000	27 000
Felles strøm og varme		142 226	134 454	120 000	120 000
Kommunale avg. og eiendomsskatt		1 141 674	1 056 301	1 160 000	1 261 000
Andre driftskostnader	7	524 897	603 320	601 000	681 000
Verktøy, inventar og driftsmateriell	8	24 193	8 791	30 000	30 000
Vedlikehold	9	1 272 428	1 599 614	1 185 000	485 000
Forretningsførsel		144 069	138 289	146 000	153 000
Revisjonshonorar		14 125	13 500	14 500	15 000
Andre konsulenthonorarer		0	0	15 000	15 000
Kontingent		18 600	18 600	18 500	18 500
Forsikring		263 752	236 766	264 000	287 000
Sum driftskostnader		3 831 615	4 075 211	3 820 500	3 323 500
Driftsresultat		1 051 461	713 249	1 024 500	1 653 500
Finansinntekter og -kostnader					
Renteinntekter bank		72 682	124 477	0	0
Andre renteinntekter		30	149	0	0
Sum finansinntekter		72 712	124 626	0	0
Rentekostnader lån		1 091 010	1 176 373	1 124 000	1 016 500
Sum finanskostnader		1 091 010	1 176 373	1 124 000	1 016 500
Resultat av finansposter		-1 018 298	-1 051 747	-1 124 000	-1 016 500
Resultat		33 163	-338 498	-99 500	637 000
Til/fra udekket tap		33 163	-338 498	0	0
Sum disponeringer		33 163	-338 498	0	0

Resultatrapport 2025 for Krossbakken Borettslag

Dokumentet er elektronisk signert

Balanse pr. 31.12.2025

Krossbakken Borettslag
Alle beløp i NOK

Note	2025	2024	
EIENDELER			
Anleggsmidler			
Bygninger	10, 11	25 346 075	25 346 075
Garasjer	10	1 129 440	1 129 440
Tomt	10, 11	1 886 345	1 886 345
Andre driftsmidler	6	26 957	80 870
Sum varige driftsmidler		28 388 817	28 442 730
Sum anleggsmidler		28 388 817	28 442 730
Omløpsmidler			
Fordringer			
Kundefordringer		0	2
Forskuddsbetalte kostnader		702 077	661 430
Andre fordringer		47 118	52 242
Sum fordringer		749 195	713 674
Bankinnsk. og kontanter			
Innestående bank		809 265	1 778 980
Skattetrekk		7 569	13 937
Sum bankinnsk. og kontanter		816 834	1 792 917
Sum omløpsmidler		1 566 029	2 506 591
SUM EIENDELER		29 954 846	30 949 321

Balanserapport 2025 for Krossbakken Borettslag

Dokumentet er elektronisk signert

Balanse pr. 31.12.2025

Krossbakken Borettslag
Alle beløp i NOK

Note	2025	2024
EGENKAPITAL OG GJELD		
Egenkapital		
Innskutt egenkapital		
Andelskapital	6 200	6 200
Sum innskutt egenkapital	6 200	6 200
Opptjent egenkapital		
Udekket tap	-2 033 417	-2 066 580
Sum opptjent egenkapital	-2 033 417	-2 066 580
SUM EGENKAPITAL	-2 027 217	-2 060 380
12		
GJELD		
Avsetninger og forpliktelser		
Langsiktig gjeld		
Gjeld til kredittinstitusjoner	19 638 151	20 676 952
Borettsinnskudd	10 699 800	10 699 800
Garasje innskudd	1 086 300	1 086 300
Sum langsiktig gjeld	31 424 251	32 463 052
Kortsiktig gjeld		
Forskuddsbet felleskostn.	47 118	46 501
Forskuddsbetalte fordringer	0	2
Leverandørgjeld	296 029	313 591
Skyldige off. myndigheter	31 587	37 421
Påløpt lønn, honorar, feriepenger	150 000	130 000
Påløpne renter	5 423	6 260
Annen kortsiktig gjeld	27 654	12 874
Sum kortsiktig gjeld	557 812	546 649
SUM GJELD	31 982 063	33 009 701
SUM EGENKAPITAL OG GJELD	29 954 846	30 949 321

Bergen,
Styret for Krossbakken BorettslagSiri Margrete Arnetvedt
Styrets lederSigurd O Flotve
StyremedlemKyrre Storm Aarland
StyremedlemTorbjørn Wæhle Olsen
StyremedlemMartin Chruickshank Vatlle
Styremedlem

Balanserapport 2025 for Krossbakken Borettslag

Note 1 - Regnskapsprinsipper

Årsregnskapet er satt opp i samsvar med regnskapslov. Det er benyttet vurderingsregler i samsvar med norske regnskapsstandarder og anbefalinger til god regnskapsskikk. For øvrig har selskapet lagt til grunn unntaksreglene for små foretak i samsvar med regnskapsloven og NRS 8 - God regnskapsskikk for små foretak.

Selskapets virksomhet

Selskapet virksomhet er boligsekskap og virksomheten drives ut ifra selskapets lokalisering i Bergen.

Inntektsføring

Inntektsføring av leie skjer på leveringstidspunktet.

Note 2 - Felleskostnader

	Regnskap 2025	Regnskap 2024	Budsjett 2025	Budsjett 2026
3800 Andel felleskostnader	4 248 576	4 346 760	4 248 500	4 380 500
3804 Utleie garasjeplasser	52 800	52 800	53 000	53 000
3815 Dugnadinnbetalinger	59 520	59 520	59 500	59 500
3816 TV/Internett	372 744	274 536	372 500	372 500
Sum felleskostnader	4 733 640	4 733 616	4 733 500	4 865 500

Note 3 - Andre inntekter

	Regnskap 2025	Regnskap 2024	Budsjett 2025	Budsjett 2026
3825 Leieinntekter El-bil	107 043	43 264	100 000	100 000
3849 Diverse inntekter	11 580	11 580	11 500	11 500
3858 Forsikring (skadeoppgjør)	30 813	0	0	0
Sum andre inntekter	149 436	54 844	111 500	111 500

Note 4 - Lønnskostnader

Boligselskapet har ikke hatt ansatte gjennom regnskapsåret.
Arbeidsgiveravgiften knytter seg til styrehonorar og innberetningspliktig dugnad.

Note 5 - Styrehonorar

	Regnskap 2025	Regnskap 2024	Budsjett 2025	Budsjett 2026
5330 Styrehonorar	150 000	130 000	130 000	150 000
5331 Avsetning styrehonorar	20 000	0	0	0
Sum styrehonorar	170 000	130 000	130 000	150 000

Krossbakken Borettslag org.nr. 953776278

Dokumentet er elektronisk signert

Dokumentet er elektronisk signert

Note 6 - Andre eiendeler

	Lekeapparater	Flaggstang (2019)	Ladeanlegg
Anskaffelseskost pr.01.01	262 481	19 375	268 975
Årets tilgang	0	0	0
Årets avgang	0	0	0
Anskaffelseskost pr.31.12	262 481	19 375	268 975
Årets av- og nedskr. pr.31.12	0	0	53 913
Akk. av- og nedskr. pr.31.12	262 481	19 375	242 018
Bokført verdi pr.31.12	0	0	26 956
Anskaffelsesår	2015	2019	2021
Antatt rest levetid (i antall år)	0	0	1

Note 7 - Driftskostnader

	Regnskap 2025	Regnskap 2024	Budsjett 2025	Budsjett 2026
5510 Styredisposisjoner	2 886	1 048	0	0
5902 Gaver til styremedlemmer	738	549	1 000	1 000
5903 Gaver til beboere	0	0	1 000	1 000
6300 Møtekostnader	0	1 140	5 000	5 000
6326 Snømåking og salting	98 000	165 950	130 000	130 000
6336 HMS	17 825	17 825	18 000	18 000
6345 Lyspærer, sikringer og batterier	0	0	5 000	35 000
6362 Maskiner og utstyr	0	0	10 000	10 000
6365 Kostnader parkeringsplasser	398	10 125	0	0
6370 Garasjer	2 374	0	0	0
6372 Heis	0	4 588	0	0
6375 TV/Internett	382 565	369 763	373 000	382 500
6390 Andre driftskostnader	0	0	25 000	25 000
6391 Diverse serviceavtaler	7 359	9 906	15 000	15 000
6630 Egenandel ved skade	4 000	0	0	0
6845 Kopiering	2 219	0	0	0
6860 Kursutgifter	0	15 100	10 000	50 000
6900 SIM-kort	3 614	3 464	3 000	3 500
6940 Porto	150	299	0	0
7000 Drivstoff	0	896	0	0
7740 Øreavrunding	-1	0	0	0
7779 Andre gebyr	1 875	1 875	0	0
7782 Kostnader bomiljø	895	792	5 000	5 000
Sum driftskostnader	524 897	603 320	601 000	681 000

Krossbakken Borettslag org.nr. 953776278

Dokumentet er elektronisk signert

Note 8 - Verktøy, inventar og driftsmateriell

	Regnskap 2025	Regnskap 2024	Budsjett 2025	Budsjett 2026
6502 Brannvernutstyr	0	129	5 000	5 000
6503 Annet driftsmateriell	2 268	852	0	0
6505 Låser, nøkler, postkasser, skilt etc.	10 321	0	5 000	5 000
6510 Verktøy og redskap	2 649	2 184	0	0
6512 EL Bil ladepunkt m.m	0	0	10 000	10 000
6541 Lekeplasser, lekeapparater, hagemøbler	8 488	5 313	10 000	10 000
6553 Abonnement og lisenser	467	313	0	0
Sum verktøy, inventar og driftsmateriell	24 193	8 791	30 000	30 000

Note 9 - Vedlikehold

	Regnskap 2025	Regnskap 2024	Budsjett 2025	Budsjett 2026
6601 Vedlikehold bygninger utvendig	1 221 710	6 720	950 000	200 000
6602 Vedlikehold rør og sanitær	0	106 093	30 000	30 000
6603 Vedlikehold elektrisk anlegg	0	0	5 000	100 000
6604 Vedlikehold utvendig anlegg	37 848	40 782	50 000	50 000
6605 Vedlikehold bygninger innvendig	4 936	0	0	0
6608 Vedlikehold garasjer	0	35 725	20 000	20 000
6614 Vedlikehold maling	7 005	3 698	20 000	20 000
6616 Vedlikehold tak	930	1 392 037	100 000	50 000
6617 Vedlikehold dører og vinduer	0	10 184	10 000	10 000
6634 Vedl.hold brannvernustyr /alarmsystem	0	4 375	0	5 000
Sum vedlikehold	1 272 428	1 599 614	1 185 000	485 000

Styret mener at det gjennomførte vedlikeholdet er tilstrekkelig for å oppveie verdiforringelse av bygningene.

Krossbakken Borettslag org.nr. 953776278

Dokumentet er elektronisk signert

Note 10 - Bygninger

	Boliger	Tomt	Garasjer
Anskaffelseskost pr.01.01	25 346 076	1 886 345	1 129 440
Anskaffelseskost pr.31.12	25 346 076	1 886 345	1 129 440
Bokført verdi pr.31.12	25 346 076	1 886 345	1 129 440
Anskaffelsesår	1983	1983	2005

Note 11 - Pantstillelser

	2025	2024
Pantstillelser	31 424 251	32 463 052
Bokført verdi av eiendeler som er stilt til sikkerhet	28 361 860	28 361 860

Note 12 - Egenkapital

Egenkapitalfordeling	Regnskap 2025	Regnskap 2024
Annen egenkapital	6 200	6 200
Egenkapital borettslaget (udekket tap)	- 2 033 417	-2 066 580
Sum	-2 027 217	-2 060 380

Balansen i årsregnskapet viser negativ egenkapital dvs. at eiendelenes balanseførte verdi er lavere enn verdi av gjelden. På grunn av betydelige merverdier bygningsmassen anser vi det imidlertid ikke nødvendig å øke egenkapitalen.

Krossbakken Borettslag org.nr. 953776278

Dokumentet er elektronisk signert

Note 13 - Langsiktig gjeld

Dnb Bank ASA			
Renter 31.12.25: 5,04%, løpetid 30 år			
Opprinnelig 2008		34 000 000	
Nedbetalt tidligere		13 323 048	
Nedbetalt i år		1 038 802	
Lånesaldo 31.12			19 638 151
Beregnet innfrielsesdato: 14.10.2038			
Sum langsiktig gjeld			19 638 151
Langsiktig gjeld med forfall senere enn 5 år etter regnskapsårets slutt		2025	
Gjeld til kredittinstitusjoner		13 444 897	

Langsiktig gjeld fordelt pr andel	Ant. andeler	Andel gjeld 31.12	Sum fellesgjeld
Lån Dnb Bank ASA 12115579280	46	319 064	14 676 944
	16	310 076	4 961 216

Note 14 - Disponible midler

	2025	2024
Disponible midler pr. 01.01	1 959 942	3 219 939
Periodens resultat	33 163	-338 498
Årets avskrivninger	53 913	57 143
Avdrag lån	-1 038 802	-978 642
Endring i disponible midler	-951 725	-1 259 998
Disponible midler 31.12.	1 008 217	1 959 942

Krossbakken Borettslag org.nr. 953776278

Dokumentet er elektronisk signert

12-66 - Årsregn...

Name	Date	Name	Date
Olsen, Torbjørn Wæhle	2026-03-10	Aarland, Kyrre Storm	2026-03-09

Identification

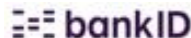
 Olsen, Torbjørn Wæhle

Identification

 Aarland, Kyrre Storm

Name	Date	Name	Date
Arnetvedt, Siri Margrete	2026-03-13	Vatle, Martin Chruickshank	2026-03-09

Identification

 Arnetvedt, Siri Margrete

Identification

 Vatle, Martin Chruickshank

Name	Date
Flotve, Sigurd O	2026-03-13

Identification

 Flotve, Sigurd O

 This document contains electronic signatures using EU-compliant PAdES - PDF Advanced Electronic Signatures (Regulation (EU) No 910/2014 (eIDAS))



KPMG AS
Kanalveien 11
P.O. Box 4 Kristianborg
N-5822 Bergen

Telephone +47 45 40 40 63
Internet www.kpmg.no
Enterprise 935 174 627 MVA

Til generalforsamlingen i Krossbakken Borettslag

Uavhengig revisors beretning

Konklusjon

Vi har revidert årsregnskapet for Krossbakken Borettslag som består av balanse per 31. desember 2025, resultatregnskap for regnskapsåret avsluttet per denne datoen og noter til årsregnskapet, herunder et sammendrag av viktige regnskapsprinsipper.

Etter vår mening

- oppfyller årsregnskapet gjeldende lovkrav, og
- gir årsregnskapet et rettviseende bilde av borettslagets finansielle stilling per 31. desember 2025, og av dets resultater for regnskapsåret avsluttet per denne datoen i samsvar med regnskapslovens regler og god regnskapsskikk i Norge.

Grunnlag for konklusjonen

Vi har gjennomført revisjonen i samsvar med International Standards on Auditing (ISA-ene). Våre oppgaver og plikter i henhold til disse standardene er beskrevet nedenfor under *Revisors oppgaver og plikter ved revisjonen av årsregnskapet*. Vi er uavhengige av borettslaget i samsvar med kravene i relevante lover og forskrifter i Norge og International Code of Ethics for Professional Accountants (inkludert internasjonale uavhengighetsstandarder) utstedt av International Ethics Standards Board for Accountants (IESBA-reglene), og vi har overholdt våre øvrige etiske forpliktelser i samsvar med disse kravene. Innhentet revisjonsbevis er etter vår vurdering tilstrekkelig og hensiktsmessig som grunnlag for vår konklusjon.

Øvrig informasjon

Styret og forretningsfører (ledelsen) er ansvarlige for øvrig informasjon som er publisert sammen med årsregnskapet. Øvrig informasjon omfatter budsjettall som er presentert sammen med årsregnskapet. Vår konklusjon om årsregnskapet ovenfor dekker ikke øvrig informasjon.

I forbindelse med revisjonen av årsregnskapet er det vår oppgave å lese øvrig informasjon. Formålet er å vurdere hvorvidt det foreligger vesentlig inkonsistens mellom den øvrige informasjonen og årsregnskapet og den kunnskap vi har opparbeidet oss under revisjonen av årsregnskapet, eller hvorvidt øvrig informasjon ellers fremstår som vesentlig feil. Vi har plikt til å rapportere dersom øvrig informasjon fremstår som vesentlig feil. Vi har ingenting å rapportere i så henseende.

Ledelsens ansvar for årsregnskapet

Ledelsen er ansvarlig for å utarbeide årsregnskapet og for at det gir et rettviseende bilde i samsvar med regnskapslovens regler og god regnskapsskikk i Norge. Ledelsen er også ansvarlig for slik intern kontroll som den finner nødvendig for å kunne utarbeide et årsregnskap som ikke inneholder vesentlig feilinformasjon, verken som følge av misligheter eller utilsiktede feil.

Ved utarbeidelsen av årsregnskapet må ledelsen ta standpunkt til borettslagets evne til fortsatt drift og opplyse om forhold av betydning for fortsatt drift. Forutsetningen om fortsatt drift skal legges til grunn for årsregnskapet så lenge det ikke er sannsynlig at virksomheten vil bli avvirket.

© KPMG AS, a Norwegian limited liability company and a member firm of the KPMG global organization of independent member firms affiliated with KPMG International Limited, a private English company limited by guarantee. All rights reserved.

Statsautoriserte revisorer - medlemmer av Den norske Revisorforening

Offices in:

Oslo
Arendal
Bergen

Drammen
Hamar

Molde
Stavanger

Trondheim
Tynset



Revisors oppgaver og plikter ved revisjonen av årsregnskapet

Vårt mål er å oppnå betryggende sikkerhet for at årsregnskapet som helhet ikke inneholder vesentlig feilinformasjon, verken som følge av misligheter eller utilsiktede feil, og å avgi en revisjonsberetning som inneholder vår konklusjon. Betryggende sikkerhet er en høy grad av sikkerhet, men ingen garanti for at en revisjon utført i samsvar med ISA-ene, alltid vil avdekke vesentlig feilinformasjon. Feilinformasjon kan oppstå som følge av misligheter eller utilsiktede feil. Feilinformasjon er å anse som vesentlig dersom den enkeltvis eller samlet med rimelighet kan forventes å påvirke de økonomiske beslutningene som brukerne foretar på grunnlag av årsregnskapet.

Som del av en revisjon i samsvar med ISA-ene, utøver vi profesjonelt skjønn og utviser profesjonell skepsis gjennom hele revisjonen. I tillegg:

- identifiserer og vurderer vi risikoen for vesentlig feilinformasjon i årsregnskapet, enten det skyldes misligheter eller utilsiktede feil. Vi utformer og gjennomfører revisjonshandlinger for å håndtere slike risikoer, og innhenter revisjonsbevis som er tilstrekkelig og hensiktsmessig som grunnlag for vår konklusjon. Risikoen for at vesentlig feilinformasjon som følge av misligheter ikke blir avdekket, er høyere enn for feilinformasjon som skyldes utilsiktede feil, siden misligheter kan innebære samarbeid, forfalskning, bevisste utelatelser, uriktige fremstillinger eller overstyring av intern kontroll.
- opparbeider vi oss en forståelse av intern kontroll som er relevant for revisjonen, for å utforme revisjonshandlinger som er hensiktsmessige etter omstendighetene, men ikke for å gi uttrykk for en mening om effektiviteten av borettslagets interne kontroll.
- evaluerer vi om de anvendte regnskapsprinsippene er hensiktsmessige og om regnskapsestimatene og tilhørende noteopplysninger utarbeidet av ledelsen er rimelige.
- konkluderer vi på om ledelsens bruk av fortsatt drift-forutsetningen er hensiktsmessig, og basert på innhentede revisjonsbevis, hvorvidt det foreligger vesentlig usikkerhet knyttet til hendelser eller forhold som kan skape tvil av betydning om borettslagets evne til fortsatt drift. Dersom vi konkluderer med at det eksisterer vesentlig usikkerhet, kreves det at vi i revisjonsberetningen henleder oppmerksomheten på tilleggsopplysningene i årsregnskapet, eller, dersom slike tilleggsopplysninger ikke er tilstrekkelige, at vi modifierer vår konklusjon. Våre konklusjoner er basert på revisjonsbevis innhentet frem til datoen for revisjonsberetningen. Etterfølgende hendelser eller forhold kan imidlertid medføre at borettslaget ikke kan fortsette driften.
- evaluerer vi den samlede presentasjonen, strukturen og innholdet i årsregnskapet, inkludert tilleggsopplysningene, og hvorvidt årsregnskapet gir uttrykk for de underliggende transaksjonene og hendelsene på en måte som gir et rettvisende bilde.

Vi kommuniserer med styret blant annet om det planlagte innholdet i og tidspunkt for revisjonsarbeidet og eventuelle vesentlige funn i revisjonen, herunder vesentlige svakheter i intern kontroll som vi avdekker gjennom revisjonen.

Bergen
KPMG AS

Velaug A. Erdal
Statsautorisert revisor
(elektronisk signert)

PENNEO

Signaturene i dette dokumentet er juridisk bindende. Dokument signert med "Penneo™ - sikker digital signatur". De signerende parter sin identitet er registrert, og er listet nedenfor.

"Med min signatur bekrefter jeg alle datoer og innholdet i dette dokument."

Velaug Annette Erdal
Statsautorisert revisor
 Serienummer: bankid.no no_bankid:9578-5993-4-2568420
 IP: 85.165.xxx.xxx
 2026-03-13 18:12:39 UTC



Dette dokumentet er signert digitalt via [Penneo.com](https://penneo.com). De signerte dataene er validert ved hjelp av den matematiske hashverdien av det originale dokumentet. All kryptografisk bevisføring er innebygd i denne PDF-en for fremtidig validering.

Dette dokumentet er forseglest med et kvalifisert elektronisk segl. For mer informasjon om Penneos kvalifiserte tillitsjenester, se <https://eutl.penneo.com>.

Slik kan du bekrefte at dokumentet er originalt
 Når du åpner dokumentet i Adobe Reader, kan du se at det er sertifisert av **Penneo A/S**. Dette beviser at innholdet i dokumentet ikke har blitt endret siden tidspunktet for signeringen. Bevis for de individuelle signatørenes digitale signaturer er vedlagt dokumentet.

Du kan bekrefte de kryptografiske bevisene ved hjelp av Penneos validator, <https://penneo.com/validator> eller andre valideringsverktøy for digitale signaturer.

4. Styrehonorar

Valgkomiteen foresår å øke styrehonorar til 154 500 kr for perioden 2025. Dette er en økning som følger index reguleringen som er på 3 %

5. Valg av styre

Sittende styre:

Styreleder	Siri Margrete Arnetvedt	(1 år igjen)
Styremedlem	Martin Vatle	(1 år igjen, har flyttet)
Styremedlem	Torbjørn Olsen	(på valg)
Styremedlem	Sigurd Flotve	(på valg)
Styremedlem	Kyrre Aarland	(på valg)
1.vara	Lise Midtun	(på valg)
2.vara	Vera Petrovic	(på valg)

Valgkomiteen foreslår følgende inn i styret:

Som styremedlem: Torbjørn Olsen 2 år
 Som styremedlem: Sigurd Flotve 2 år
 Som styremedlem: Kyrre Aarland 2 år
 Som styremedlem: Lise Midtun (overtar for Martin Vatle som har 1 år igjen før valg for å unngå mange bytter på en gang)

1 vara: Ingen frivillige

2 vara: Vera Petrovic
 Christian Erichsen

6. Andre/ Inkomme saker

Søknad om påbygg av bod hølbekken nr 61

Hølbekken 61 søker om å bygge utvendig bod som starter ved husvegg. Vedlagt er søknad og tegninger samt godkjenning fra nærmeste naboer. Saken må løftes på generalforsamling da det regnes som fasadeendring fordi boden starter fra husveggen, for å bli godkjent må det være 2/3 flertall for endring.

KROSSBAKKEN BORETTSLAG

Retningslinjer for bygging av terrasser, eksterne boder etc. vedtatt på generalforsamling i Krossbakken borettslag 20. april 2015)

Skjema og vedlegg sendes til krossbakken.borettslag@gmail.com

SKJEMA A – SØKNAD
Andelseier: Hølbekken 61
Navn: HELGE OG GRETE HOLMEFJORD
<p>Beskrivelse av tiltaket (ytterligere beskrivelse med tegninger kan legges ved som vedlegg)</p> <p>Ønsker å sette opp bod på sørsiden av husvegg Bod vil gå fra huset, og mot muren som støtter terreng.</p>
<p>Informasjon om hvem som skal utføre arbeidet (andelseier, byggmester)</p> <p>Det er andelseier som utfører arbeidet.</p>

Andelseger vil selv stå for
maling av skur, og vedlikehold
av tak og kledning.



DAGENS UTGANGSPUNKT



ØNSKET SLUTTRISULTAT

Styrets innstilling:

Styret har ingen motforestilling mot prosjektet, boden vil ikke være til sjenanse for andre andelseiere og nærmeste naboer har signert og godkjent interne søknadsskjema for borettslaget.

Forslag til vedtak:

Generalforsamlingen godkjenner tilbygg av bod i Hølbekken 61 i henhold til vedlagte tegninger. Før igangsettelse av arbeid skal det utformes en skriftlig avtale med borettslaget om vedlikehold for utvendig bod inntil fasade. Andelseier står for alt vedlikehold med bod. Avtalen kan tinglyses på andelen.

Andelseier har ansvaret for at oppføringen av tilbygget blir utført på en slik måte at alle gjeldende og byggetekniske og offentlige krav blir oppfylt.

Før oppstart bygging må andelseier selv sjekke med kommunen om dette er søknadspiktig i forhold til reguleringsplan.

Andelseier må også melde inn til kommunen når boden ferdigstilt.

Vedtekter for Krossbakken borettslag



0066 /DOKSTY/VE
Vedtekter 2011

Vedtekter

for Krossbakken borettslag org nr 953 776 278.

tilknyttet Bergen og Omegn Boligbyggelag

vedtatt på konstituerende generalforsamling den 22.05.1979 og endret på generalforsamling 13.04.1988, 11.05.2005, 09.05.2006, og den 12.04.2011 med iverksettelse fra lov om borettslag av 06.06.2003 sin ikrafttredelse.

1. Innledende bestemmelser**1-1 Formål**

Krossbakken borettslag er et samvirkeforetak som har til formål å gi andelseierne bruksrett til egen bolig i lagets eiendom (borettslag) og å drive virksomhet som står i sammenheng med denne.

1-2 Forretningskontor, forretningsførsel og tilknytningsforhold

(1) Borettslaget ligger i Bergen kommune og har forretningskontor i Bergen kommune.

(2) Borettslaget er tilknyttet Bergen og Omegn Boligbyggelag.

2. Andeler og andelseiere**2-1 Andeler og andelseiere**

(1) Andelene skal være på kroner 100,-.

(2) Bare andelseiere i boligbyggelaget og bare fysiske personer (enkeltpersoner) kan være andelseiere i borettslaget. Ingen fysiske personer kan eie mer enn en andel.

(3) Uansett kan staten, en fylkeskommune eller en kommune til sammen eie inntil ti prosent av andelene i borettslaget i samsvar med borettslagslovens § 4-2 (1). Det samme gjelder selskap som har til formål å skaffe boliger og som blir ledet og kontrollert av stat, fylkeskommune eller kommune, stiftelse som har til formål å skaffe boliger og som er opprettet av staten, en fylkeskommune eller kommune og selskap, stiftelse eller andre som har inngått samarbeidsavtale med stat, fylkeskommune eller kommune om å skaffe boliger til vanskeligstilte.

(4) Andre juridiske personer har ikke rett til å eie andeler i laget.

(5) Andelseierne skal få utlevert et eksemplar av borettslagets vedtekter.

2-2 Sameie i andel

(1) Bare personer som bor eller skal bo i boligen kan bli sameier i andel.

(2) Dersom flere eier en andel sammen, skal det regnes som bruksoverlating hvis en eller flere av sameierne ikke bor i boligen, jf vedtektene punkt 4-2.

2-3 Overføring av andel og godkjenning av ny andelseier

(1) En andelseier har rett til å overdra sin andel, men arververeren må godkjennes av borettslaget for at arvervet skal bli gyldig overfor borettslaget.

(2) Borettslaget kan nekte godkjenning når det er saklig grunn til det og skal nekte godkjenning dersom arvervet vil være i strid med punkt 2 i vedtektene.

Vedtekter for Krossbakken borettslag

(3) Nekter borettslaget å godkjenne erververen som andelseier, må melding om dette komme fram til erververen senest 20 dager etter at søknaden om godkjenning kom fram til borettslaget. I motsatt fall skal godkjenning regnes som gitt.

(4) Erververen har ikke rett til å bruke boligen før godkjenning er gitt eller det er rettskraftig avgjort at erververen har rett til å erverve andelen.

(5) Den forrige andelseieren er solidarisk ansvarlig med en eller flere nye erververe for betaling av felleskostnader til ny andelseier er godkjent, eller det er rettskraftig avgjort at en ny andelseier har rett til å erverve andelen.

2-4 Ombygging, påbygging eller andre endringer av boligen

Andelseier kan ikke foreta ombygging, påbygging eller andre endringer av bygg eller grunn uten å innhente skriftlig samtykke fra laget. Dette gjelder også oppsetting av antenne, parabol, varmepumpe eller andre tekniske/elektriske installasjoner. Det samme gjelder innvendige ombygginger mv dersom disse vil gripe inn i bærende konstruksjoner, felles rør, ledninger og anlegg.

3. Forkjøpsrett**3-1 Hovedregel for forkjøpsrett**

(1) Dersom andel skifter eier, har andelseierne i borettslaget og dernest de øvrige andelseierne i boligbyggelaget forkjøpsrett.

(2) Forkjøpsretten kan ikke gjøres gjeldende når andelen overdras til ektefelle, til andelseierens eller ektefellens slektning i rett opp- eller nedstigende linje, til fosterbarn som faktisk står i samme stilling som livsarving, til søsken eller noen annen som i de to siste årene har hørt til samme husstand som den tidligere eieren. Forkjøpsretten kan heller ikke gjøres gjeldende når andelen overføres på skifte etter separasjon eller skilsmisse, eller når et husstandsmedlem overtar andelen etter bestemmelsene i husstandsfellesskapslovens § 3.

(3) Styret i borettslaget skal sørge for at de som er nevnt i første ledd får anledning til å gjøre forkjøpsretten gjeldende og på deres vegne gjøre retten gjeldende innen fristen nevnt i vedtektenes punkt 3-2, jf borettslagslovens § 4-15 første ledd.

3-2 Frister for å gjøre forkjøpsrett gjeldende

Fristen for å gjøre forkjøpsretten gjeldende er 20 dager fra borettslaget mottok melding om at andelen har skiftet eier, med opplysning om pris og andre vilkår. Fristen er fem hverdager dersom borettslaget har mottatt skriftlig forhåndsvarsel om at andelen kan skifte eier, og varselet har kommet fram til laget minst femten dager, men ikke mer enn tre måneder, før meldingen om at andelen har skiftet eier.

3-3 Nærmere om forkjøpsretten

(1) Ansiennitet i borettslaget regnes fra dato for overtakelse av andelen. Står flere andelseiere i borettslaget med lik ansiennitet, går den med lengst ansiennitet i boligbyggelaget foran.

(2) Dersom ingen andelseiere i borettslaget melder seg utpeker boligbyggelaget hvilken andelseier i boligbyggelaget som skal få overta andelen.

(3) Andelseier som vil overta ny andel, må overdra sin andel i laget til en ny andelseier. Dette gjelder selv om andelen tilhører flere.

(4) Forkjøpsretten skal kunngjøres i en avis som er vanlig lest på stedet, på boligbyggelagets nettsider, ved oppslag i borettslaget eller på annen egnet måte.

Vedtekter for Krossbakken borettslag

4. Boret og bruksoverlating**4-1 Boretten**

(1) Hver andel gir enerett til å bruke en bolig i borettslaget og rett til å nytte fellesarealer til det de er beregnet eller vanlig brukt til, og til annet som er i samsvar med tiden og forholdene.

(2) Andelseieren kan ikke benytte boligen til annet enn boligformål uten styrets samtykke.

(3) Andelseieren skal behandle boligen, andre rom og annet areal med tilbørlig aktsomhet. Bruken av boligen og fellesarealene må ikke på en urimelig eller unødvendig måte være til skade eller ulempe for andre andelseiere og øvrige beboere.

(4) En andelseier kan med styrets godkjenning gjennomføre tiltak på eiendommen som er nødvendige på grunn av funksjonshemming hos en bruker av boligen. Godkjenning kan ikke nektes uten saklig grunn.

(5) Styret kan fastsette vanlige ordensregler for eiendommen. Selv om det er vedtatt forbud mot dyrehold, kan styret samtykke i at brukeren av boligen holder dyr dersom gode grunner taler for det, og dyreholdet ikke er til ulempe for de andre brukerne av eiendommen.

4-2 Bruksoverlating

(1) Andelseieren kan ikke uten samtykke fra styret overlate bruken av boligen til andre.

(2) Med styrets godkjenning kan andelseierne overlate bruken av hele boligen dersom:

- andelseieren selv eller andelseierens ektefelle eller slektning i rett opp- eller nedstigende linje eller fosterbarn av andelseieren eller ektefellen, har bodd i boligen i minst ett av de siste to årene. Andelseierne kan i slike tilfeller overlate bruken av hele boligen for opp til tre år
- andelseieren er en juridisk person
- andelseieren skal være midlertidig borte som følge av arbeid, utdanning, militærtjeneste, sykdom eller andre tungtveiende grunner
- et medlem av brukerhusstanden er andelseierens ektefelle eller slektning i rett opp- eller nedstigende linje eller fosterbarn av andelseieren eller ektefellen
- det gjelder bruksrett til noen som har krav på det etter ekteskapslovens § 68 eller husstandsfellesskapslovens § 3 andre ledd. Godkjenning kan bare nektes dersom brukerens forhold gir saklig grunn til det. Godkjenning kan nektes dersom brukeren ikke kunne blitt andelseier. Har laget ikke sendt svar på skriftlig søknad om godkjenning av bruker innen en måned etter at søknaden har kommet fram til laget, skal brukeren regnes som godkjent.

(3) Andelseier som bor i boligen selv, kan overlate bruken av deler av den til andre uten godkjenning.

(4) Overlating av bruken reduserer ikke andelseierens plikter overfor borettslaget.

(5) Fysisk andelseier plikter å holde laget orientert om hvor vedkommende kan treffes. Juridisk andelseier plikter å utpeke fullmektig som kan ta i mot meldinger fra laget.

Vedtekter for Krossbakken borettslag

5. Vedlikehold

5-1 Andelseiernes vedlikeholdsplikt

(1) Den enkelte andelseier skal holde boligen, og andre rom og annet areal som hører boligen til, i forsvarlig stand og vedlikeholde slikt som vinduer, rør, sikringsskap fra og med første hovedsikring/inntakssikring, ledninger med tilbehør, varmekabler, inventar, utstyr inklusive vannklosett, varmtvannsbereeder, vasker, apparater og innvendige flater. Apparater slik som panelovner, ventilatorer, vifter og balansert ventilasjonsanlegg, m.v som er plassert i boligen må også vedlikeholdes av andelseier. Vedlikeholdet omfatter vannrør i leiligheten frem til stoppekran. Dersom slik stoppekran ikke er montert gjelder ansvaret frem til hovedstamme. Andelseier har også ansvaret for ringe- og tvledning, elektriske ledninger og porttelefon fra ringeknappen ved døren inn til den enkelte boligen og inne i boligen, samt øvrige trekkerør og ledninger. Våtrom må brukes og vedlikeholdes slik at lekkasjer unngås. Ventilert og andre luftekanaler må være åpne for å sikre en forsvarlig utlufting av boligen.

(2) Vedlikeholdet omfatter også nødvendige reparasjoner og utskifting av slikt som vannrør i leiligheten til stoppekran eller hovedstamme (se ovenfor), og øvrige rør, utstyr i sikringsskap fra og med første hovedsikring/inntakssikring tilhørende boligen, ledninger med tilbehør, varmekabler, inventar, utstyr inklusive slik som vannklosett, varmtvannsbereeder og vasker, apparater (panelovner, ventilatorer, vifter og balansert ventilasjonsaggregater som er plassert i boligen mv), tapet, gulvbelegg, vegg-, gulv- og himlingsplater, skillevegger, listverk, skap, benker og innvendige dører med karmen. Utskifting av sluk og avløpsrør mv. som følge av modernisering /oppussing er andelseiers ansvar.

(3) Andelseieren har også ansvaret for oppsteking og rensing av innvendig kloakkledning både til og fra egen vannlås/sluk. Andelseier skal også rense eventuelle sluk på verandaer, balkonger o.l. Andelseier har også ansvar for å sørge for dette ved fravær fra boligen, for å unngå tett sluk og eventuell oversvømmelse.

(4) Andelseieren skal holde boligen fri for insekter og skadedyr, med mindre dette skyldes forhold utenfor andelseiers mulighet for kontroll. Skade som følge av inntregning av rotter/mus er borettslagets ansvar med mindre det kan godtgjøres at andelseier eller noen han svarer for har opptrådt uaktsomt. Dersom insekter og skadedyr oppdages, eller spor etter at slike har vært tilstede, plikter andelseier å varsle styret umiddelbart.

(5) Vedlikeholdsplikten omfatter også utbedring av tilfeldig skade, herunder skade påført ved innbrudd og uvær på noe andelseier har vedlikeholdsansvaret for.

(6) Andelseier plikter å la arbeidene utføres på en håndverkmessig forsvarlig måte. Andelseier må ikke uten skriftlig samtykke fra borettslaget foreta forandringer ved andelen som griper inn i bærende konstruksjoner og felles installasjoner som går gjennom boligene, jfr også 2-4.

(7) Oppdager andelseieren skade i boligen som borettslaget er ansvarlig for å utbedre, plikter andelseieren straks å sende melding til borettslaget.

(8) Særlige individuelle avtaler inngått mellom enkelte andelseiere/grupper av andelseiere og laget, og som har en annen fordeling av vedlikeholdsansvaret/ utskiftingsansvaret enn det som følger av punktene (1) til (5) ovenfor, videreføres i sin helhet inntil annet måtte bli avtalt.

(9) Borettslaget og andre andelseiere kan kreve erstatning for tap som følger av at andelseieren ikke oppfyller pliktene sine, jf borettslagslovens §§ 5-13 og 5-15.

4

Vedtekter for Krossbakken borettslag

5-2 Borettslagets vedlikeholdsplikt

(1) Borettslaget skal holde bygninger og eiendommen for øvrig i forsvarlig stand så langt plikten ikke ligger på andelseierne. Skade på bolig eller inventar som tilhører laget, skal laget utbedre dersom skaden følger av mislighold fra en annen andelseier.

(2) Felles rør, ledninger, kanaler, radiatorer inklusiv kraner og rør, og andre felles installasjoner som går gjennom boligen, skal borettslaget holde ved like. Borettslaget har rett til å føre nye slike installasjoner gjennom boligen dersom det ikke er til vesentlig ulempe for andelseieren.

(3) Borettslagets vedlikeholdsplikt omfatter også utskifting av vinduer, herunder nødvendig utskifting av termoruter, og ytterdører til boligen eller reparasjon eller utskifting av tak, bjelkelag, bærende veggkonstruksjoner, sluk samt rør eller ledninger som er bygd inn i bærende konstruksjoner med unntak av varmekabler. Lagets ansvar for skifte av sluk og andre rør gjelder som følge av slitasje og elde. Laget har ansvar for oppsteking og rensing av innvendig kloakkledning fra andelseiers sluk og videre til borettslagets felles hovedledning.

(4) Andelseieren skal gi adgang til boligen slik at borettslaget kan utføre sin vedlikeholdsplikt, herunder ettersyn, reparasjon eller utskifting. Ettersyn og utføring av arbeid skal gjennomføres slik at det ikke er til unødige ulemper for andelseieren eller annen bruker av boligen.

(5) Andelseier kan kreve erstatning for tap som følge av at borettslaget ikke oppfyller pliktene sine.

6. Pålegg om salg og fravikelse

6-1 Mislighold

Andelseiers brudd på sine forpliktelser overfor borettslaget utgjør mislighold. Som mislighold regnes blant annet manglende betaling av felleskostnader, forsømt vedlikeholdsplikt, ulovlig bruk eller overlating av bruk og brudd på husordensregler eller bruk som på annen måte medfører unødvendig ulempe eller skade for de øvrige andelseierne.

6-2 Pålegg om salg

(1) Hvis en andelseier til tross for advarsel vesentlig misligholder sine plikter, kan borettslaget pålegge vedkommende å selge andelen, jf borettslagslovens § 5-22 første ledd. Advarsel skal gis skriftlig og opplyse om at vesentlig mislighold gir laget rett til å kreve andelen solgt.

6-3 Fravikelse

Medfører andelseierens eller brukerens oppførsel fare for ødeleggelse eller vesentlig forringelse av eiendommen, eller er andelseierens eller brukerens oppførsel til alvorlig plage eller sjenanse for eiendommenes øvrige andelseiere eller brukere, kan styret kreve fravikelse fra boligen etter tvangsfullbyrdslovens kapittel 13.

7. Felleskostnader og pantesikkerhet

7-1 Felleskostnader

(1) Felleskostnadene betales hver måned. Borettslaget kan endre felleskostnadene med en måneds skriftlig varsel. Andelseier plikter å betale felleskostnadene etter de instruksjoner og retningslinjer forretningsfører gir vedrørende innbetalingsmåten.

(2) For felleskostnader som ikke blir betalt ved forfall, svarer andelseieren den til en hver tid gjeldende forsinkelsesrente etter lov av 17. desember 1976 nr 100.

7-2 Borettslagets pantesikkerhet

For krav på dekning av felleskostnader og andre krav fra lagsforholdet har laget panterrett i andelen foran alle andre heftelser. Pantekravet er

5

Vedtekter for Krossbakken borettslag

begrenset til en sum som svarer til to ganger folketrygdens grunnbeløp på tidspunktet da tvangsdekning besluttes gjennomført.

8. Styret og dets vedtak**8-1 Styret**

(1) Borettslaget skal ha et styre som skal bestå av en styreleder og 4 andre medlemmer med 2 varamedlemmer.

(2) Funksjonstiden for styreleder og de andre medlemmene er to år. Varamedlemmer velges for ett år. Styremedlem og varamedlem kan gjenvelges.

(3) Styret skal velges av generalforsamlingen. Generalforsamlingen velger styreleder ved særskilt valg. Styret velger nestleder blant sine medlemmer.

8-2 Styrets oppgaver

(1) Styret skal lede virksomheten i samsvar med lov, vedtekter og generalforsamlingens vedtak. Styret kan ta alle avgjørelser som ikke i loven eller vedtektene er lagt til andre organer.

(2) Styreleder skal sørge for at styret holder møte så ofte som det trengs. Et styremedlem eller forretningsfører kan kreve at styret sammenkalles.

(3) Styret skal føre protokoll over styresakene. Protokollen skal underskrives av de fram møtte styremedlemmene.

8-3 Styrets vedtak

(1) Styret er vedtaksført når mer enn halvparten av alle styremedlemmene er til stede. Vedtak kan treffes med mer enn halvparten av de avgitte stemmene. Står stemmene likt, gjør møtelederens stemme utslaget. De som stemmer for et vedtak som innebærer en endring, må likevel utgjøre minst en tredjedel av alle styremedlemmene.

(2) Styret kan ikke uten at generalforsamlingen har gitt samtykke med minst to tredjedels flertall, fatte vedtak om:

1. ombygging, påbygging eller andre endringer av bebyggelsen eller tomten som etter forholdene i laget går ut over vanlig forvaltning og vedlikehold,
2. å øke tallet på andeler eller å knytte andeler til boliger som tidligere har vært benyttet til utleie, jf borettslagslovens § 3-2 andre ledd,
3. salg eller kjøp av fast eiendom,
4. å ta opp lån som skal sikres med pant med prioritet foran innskuddene,
5. andre rettslige disposisjoner over fast eiendom som går ut over vanlig forvaltning,
6. andre tiltak som går ut over vanlig forvaltning, når tiltaket fører med seg økonomisk ansvar eller utlegg for laget på mer enn fem prosent av de årlige felleskostnadene.

8-4 Representasjon og fullmakt

Lederen (nestlederen) og et styremedlem i fellesskap representerer laget utad og tegner dets navn.

9. Generalforsamlingen**9-1 Myndighet**

Den øverste myndighet i borettslaget utøves av generalforsamlingen.

9-2 Tidspunkt for generalforsamling

(1) Ordinær generalforsamling skal holdes hvert år innen utgangen av juni.

(2) Ekstraordinær generalforsamling holdes når styret finner det nødvendig, eller når revisor eller minst to andelseiere som til sammen har minst en tiendedel av stemmene, krever det og samtidig oppgir hvilke saker de ønsker behandlet.

Vedtekter for Krossbakken borettslag

9-3 Varsel om og innkalling til generalforsamling

(1) Forut for ordinær generalforsamling skal styret skriftlig varsle andelseierne om dato for møtet og om frist for innlevering av saker som ønskes behandlet. Saker som en andelseier ønsker behandlet på den ordinære generalforsamlingen må være innkommet til styret senest fire uker før generalforsamlingen.

(2) Generalforsamlingen skal innkalles skriftlig av styret med et varsel som skal være på minst åtte og høyst tjue dager. Ekstraordinær generalforsamling kan om nødvendig kalles inn med kortere varsel som likevel skal være på minst tre dager. I begge tilfeller skal det gis skriftlig melding til boligbyggelaget.

(3) I innkallingen skal de sakene som skal behandles være bestemt angitt. Skal et forslag som etter borettslagsloven eller vedtektene må vedtas med minst to tredjedels flertall kunne behandles, må hovedinnholdet være angitt i innkallingen. Saker som en andelseier ønsker behandlet på ordinær generalforsamling skal nevnes i innkallingen når styret har mottatt krav om det etter vedtektenes punkt 9-3 (1).

9-4 Saker som skal behandles på ordinær generalforsamling

- Konstituering
- Godkjenning av årsberetning fra styret
- Godkjenning av årsregnskap
- Valg av styremedlemmer og varamedlemmer
- Eventuelt valg av revisor
- Fastsetting av godtgjørelse til styret
- Andre saker som er nevnt i innkallingen

9-5 Møteledelse og protokoll

Generalforsamlingen skal ledes av styrelederen med mindre generalforsamlingen velger en annen møteleder. Møtelederen skal sørge for at det føres protokoll fra generalforsamlingen. Protokollen skal underskrives av møteleder, referent og minst to av de tilstedeværende andelseierne valgt av generalforsamlingen.

9-6 Stemmerett og fullmakt

Hver andelseier har en stemme på generalforsamlingen. Hver andelseier kan møte ved fullmektig på generalforsamlingen, men ingen kan være fullmektig for mer enn en andelseier. For en andel med flere eiere kan det bare avgis en stemme.

9-7 Vedtak på generalforsamlingen

(1) Foruten saker som nevnt i punkt 9-4 i vedtektene kan ikke generalforsamlingen fatte vedtak i andre saker enn de som er bestemt angitt i innkallingen.

(2) Med de unntak som følger av borettslagsloven eller vedtektene her fattes alle beslutninger av generalforsamlingen med mer enn halvparten av de avgitte stemmer. Blanke og eller feil avgitte stemmer telles ikke med. Ved valg av styrets medlemmer og ved andre personvalg kan generalforsamlingen på forhånd fastsette at den som får flest stemmer skal regnes som valgt.

(3) Ved stemmelikhet gjør møtelederens stemme utslaget. Har møtelederen ikke stemt, eller det gjelder valg, avgjøres saken ved loddtrekning.

10. Inhabilitet, taushetsplikt og mindretallsvern**10-1 Inhabilitet**

(1) Et styremedlem må ikke delta i styrebehandlingen eller avgjørelsen av noe spørsmål der medlemmet selv eller nærstående har en framtrædende personlig eller økonomisk særinteresse.

Vedtekter for Krossbakken borettslag

(2) Ingen kan selv eller ved fullmektig eller som fullmektig delta i en avstemning på generalforsamlingen om avtale med seg selv eller nærstående eller om ansvar for seg selv eller nærstående i forhold til laget. Det samme gjelder avstemning om pålegg om salg eller krav om fravikelse etter borettslagslovens §§ 5-22 og 5-23.

10-2 Taushetsplikt

Tillitsvalgte, forretningsfører og ansatte i et borettslag har plikt til å bevare taushet overfor uvedkommende om det de i forbindelse med virksomheten i laget får vite om noens personlige forhold. Dette gjelder ikke dersom ingen berettiget interesse tilsier taushet. Taushetsplikten gjelder også etter vervets avslutning.

10-3 Mindretallsvern

Generalforsamlingen, styret eller forretningsfører kan ikke treffe beslutning som er egnet til å gi visse andelseiere eller andre en urimelig fordel til skade for andre andelseiere eller laget.

11. Vedtektsendringer og forholdet til borettslovene**11-1 Vedtektsendringer**

(1) Endringer i borettslagets vedtekter kan bare besluttes av generalforsamlingen med minst to tredjedeler av de avgitte stemmer.

(2) Følgende endringer av vedtektene kan ikke skje uten samtykke fra boligbyggelaget, jf borettslagslovens § 7-12:

- vilkår for å være andelseier i borettslaget
- bestemmelse om forkjøpsrett til andel i borettslaget
- denne bestemmelse om godkjenning av vedtektsendringer

11-2 Forholdet til borettslovene

For så vidt ikke annet følger av vedtektene gjelder reglene i lov om borettslag av 06.06.2003 nr 39. jf lov om boligbyggelag av samme dato.

§ 12 Dugnadsarbeid og parkering**12-1 dugnadsarbeid**

Med dugnadsarbeid forstås her arbeid som andelseierne gratis eller mot godtgjørelse/refusjon av felleskostnader utfører på borettslagets eiendom eller i tilknytning til tiltak som har sammenheng med andelseiernes bointeresser. Slikt arbeid kan være:

- a. Opparbeidelse av grøntanlegg, andre utomhusanlegg, fellesrom og lignende.
- b. Vedlikehold av de samme anlegg.
- c. Organisering og forvaltning av bomiljøtiltak.

Borettslagets styre har rett og plikt til å igangsette arbeid/tiltak som nevnt foran, jf brl § 8-8.

Andelseiere som deltar i slikt arbeid, kan få godtgjørelse/refusjon av felleskostnadene som etter styrets skjønn tilsvarer verdien av det utførte arbeidet. Andelseiere som ikke deltar i slikt arbeid, kan av styret pålegges å betale et beløp som etter styrets skjønn tilsvarer verdien av det ikke utførte arbeidet. Unnlattelse av å betale utlignet beløp, har samme virkning som manglende betaling av felleskostnader.

Vedtekter for Krossbakken borettslag

12-2 Parkering

Borettslagets styre fastsetter regler for parkering og bruk av kjøretøyer innenfor lagets eiendom. I den utstrekning det er nødvendig å få politiets eller andre myndigheters tillatelse til regulering, sørger styret for å innhente tillatelse. Styret skal også sørge for de nødvendige skilter og materiell til regulering.

Ingen må foreta parkering eller bruke motorkjøretøyer innenfor borettslagets område på en slik måte at det virker sjenerende eller volder ulemper for eksempel ved sperring av adkomstveier, støy og motorlarm eller eksos. Motorkjøretøyer som er feilparkert eller parkert slik at de volder ulempe, kan fjernes ved beslutning fra styret eller den som styret bemyndiger.

Andelseierne plikter nøye å følge de regler som er fastsatt av styret for parkering og bruk av motorkjøretøyer innenfor borettslagets område. Brudd på disse regler av andelseierne eller deres husstandsmedlemmer får samme virkning som brudd på husordensreglene for øvrig og kan bl.a. føre til oppsigelse av leieforholdet.



Basiskart

Byrådsavdeling for klima, miljø og byutvikling
Plan- og bygningsetaten

Målestokk v/A4: 1:2000
Dato: 12.05.2026

Gnr/Bnr/Fnr/Snr: 287/672/0/0
Adresse: Hølbekken 37, 5262 ARNATVEIT m.fl.

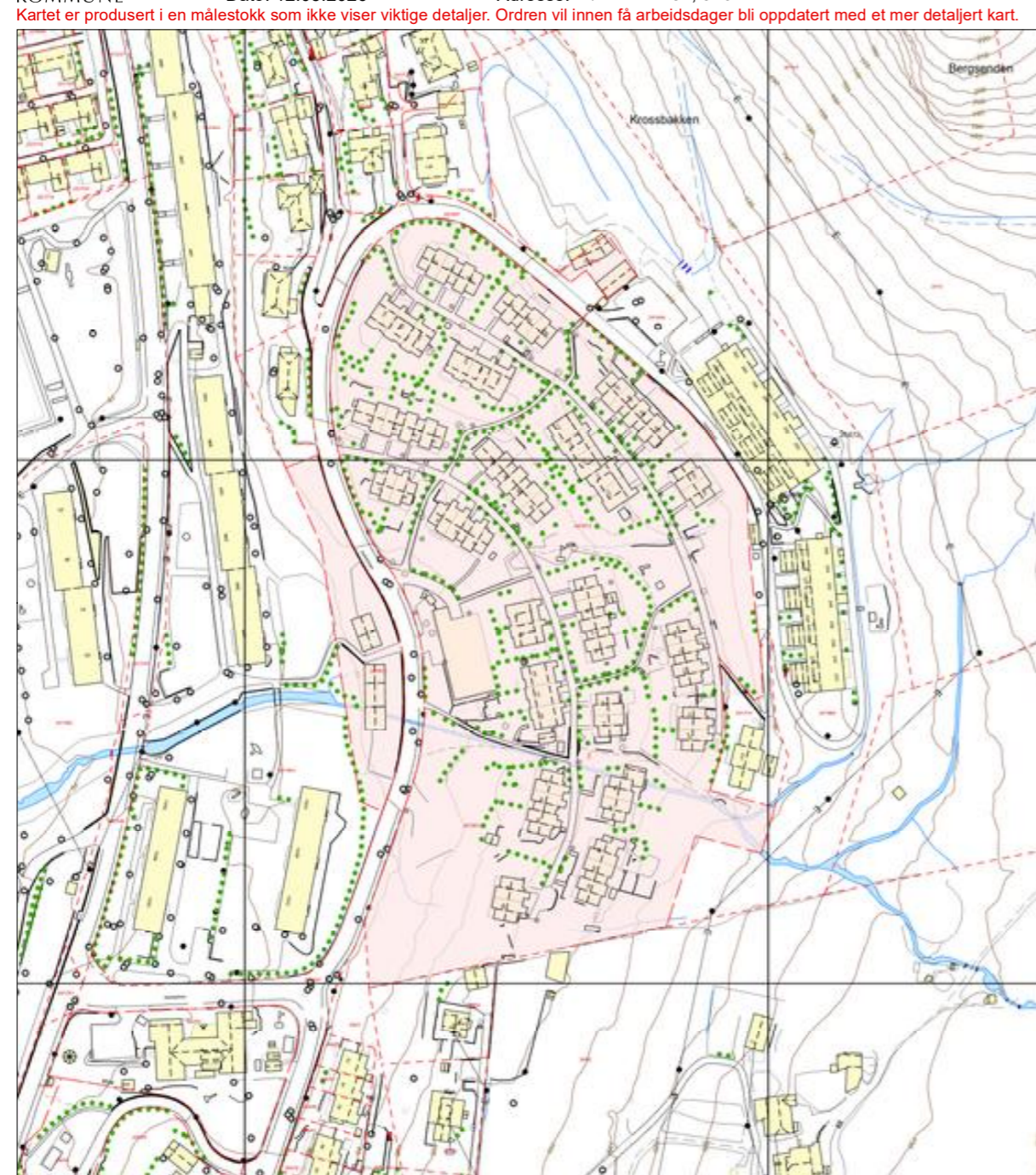

—•— Eiendomsgrense - sikker	--- Registrert tiltak anlegg	⊙ Allé	• Mast
- - - Eiendomsgrense - usikker	□ Kulturminne	••• Hekk	• Skap
■ Bygning	— Gangveg og sti	• EL belysningspunkt	— Høydekurve
▨ Registrert tiltak bygg	— Traktorveg	⚡ EL Nettstasjon	• Fastmerker
■ Fredet bygg	⊙ Innmålt Tre	○ Ledning kum	



Vegstatuskart

Byrådsavdeling for klima, miljø og byutvikling
Plan- og bygningsetaten

Målestokk v/A4: 1:3000
Dato: 12.05.2026

Gnr/Bnr/Fnr/Snr: 287/672/0/0
Adresse: Hølbekken 37, 5262 ARNATVEIT

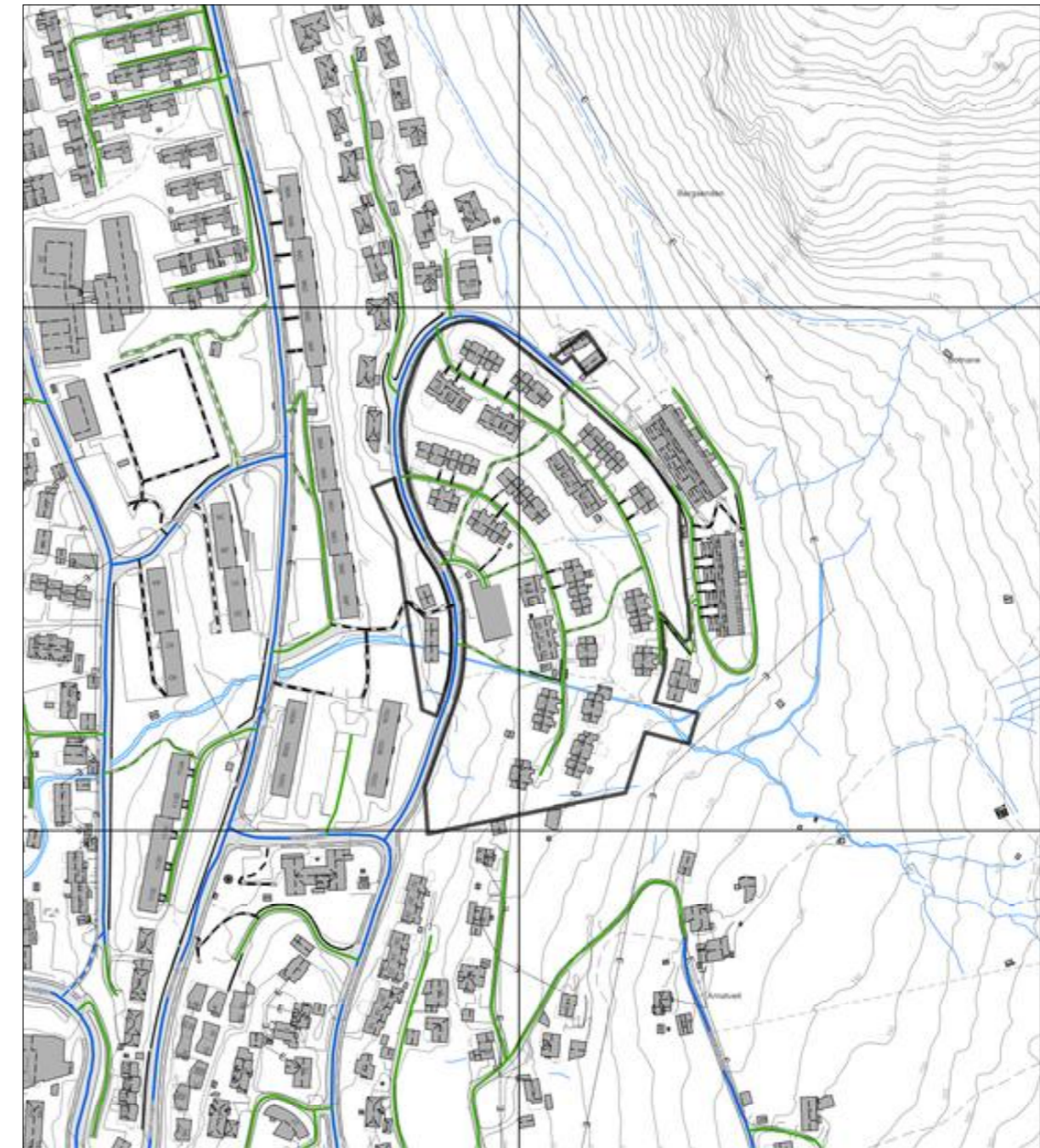

— Europaveg	— Fylkesveg	— Privat veg	— Gang-/sykkelveg, fylkesveg
— Europaveg, tunnel	— Fylkesveg, tunnel	— Privat veg, tunnel	— Gang-/sykkelveg, kommunal
— Riksveg	— Kommunal veg	— Gang-/sykkelveg, europaveg	— Gang-/sykkelveg, privat
— Riksveg, tunnel	— Kommunal veg, tunnel	— Gang-/sykkelveg, riksveg	— Bilferge, fylkesveg

Verdifulle råd til deg som skal kjøpe bolig

For de aller fleste er et boligkjøp den største investeringen vi gjør i løpet av livet. Da er det viktig å være proaktiv (Proaktiv = tenke riktig først, handle riktig etterpå). Vi vil gjerne være Proaktiv på dine vegne, og gi deg noen gode råd på veien.

1. Før boligjakt starter

Før du begynner å kikke, er det enkelte kriterier som må være satt. Hvor vil du bo? Hva er din økonomiske smertegrense? Hvilke krav har du til boligen? Hva er viktig for deg? Kanskje må du ofre sjøutsikten for å få de tre nødvendige soverommene? En budrunde kan fort bli hektisk, for å holde hodet kaldt må du derfor ha prioriteringene dine klare.

2 Forberedelser før visning

Husk å innhente salgsoppgave og tilstandsrapport i forkant. Les grundig gjennom all informasjon – da er det enklere å notere ned eventuelle spørsmål til selve visningsdagen. Ikke glem eventuelle vedtekter og husordensregler. Er det tillatt å leie ut? Kan vi ta med kjæledyr? Vi anbefaler å få avklart alle spørsmål før du legger inn bud.

3. Gjør deg kjent i nrområdet

Det som er viktig for noen er ikke nødvendigvis viktig for andre. Noen ser etter nærmeste barnehage og trygge skoleveier. Andre ønsker seg gangavstand til dagligvare, buss eller studiesteder. Spør megler på visning eller eventuelt i forkant av visningen dersom det er noe som er spesielt viktig for deg å vite.

4. Få avklart hvor mye du kan låne

Snakk med rådgiver i banken din før visning å få en avklaring på finansiering. Sett en klar grense for hvor høyt du kan by. Ikke legg inn bud uten at du er sikker på at du har finansieringen i orden. Husk å ha i bakhodet at det påløper ulike utgifter i tillegg til å betjene et lån med renter og avdrag. De fleste borettslag og sameier har månedlige fellesutgifter. I tillegg kommer eiendomsskatt, kommunale avgifter, forsikring, strøm, oppvarming, fritid og lignende. En bolig kan også by på uforutsette utgifter og vedlikehold. Det er derfor smart å sette av et beløp i måneden til slikt.

5. Boligselgerforsikring (eierskifteforsikring) og boligkjøperforsikring

Boligselgerforsikring er selgers forsikring mot krav fra kjøper på grunnlag av skjulte feil og mangler. Når du selger bolig vil våre meglere alltid spørre deg om du vil tegne boligselgerforsikring. Boligkjøperforsikring derimot, dekker hjelp for kjøper til å vurdere og eventuelt fremsette klage etter kjøp av bolig. Forsikring gir kjøper tilgang til juridisk bistand fra tidspunkt for signering av kjøpekontrakt frem til 5 år etter overtakelsen. Dette inkluderer juridisk rådgivning, advokathjelp og håndtering av saken gjennom rettsapparat om nødvendig. Vi i Proaktiv Eiendomsmegling anbefaler, med få unntak, alle våre kjøpere å tegne boligkjøperforsikring.

Boligkjøperforsikring

Med vår boligkjøperforsikring får du en rettshjelpsforsikring som dekker juridisk bistand i eventuelle reklamasjonssaker mot selger. Med boligkjøperforsikring er du i trygge hender dersom du oppdager feil eller mangler ved boligen du har kjøpt.

Hvis boligen du har kjøpt har feil eller mangler du ikke ble gjort kjent med av selger eller megler, kan det være både frustrerende, tidkrevende og kostbart. Gjennom vår boligkjøperforsikring får du tilgang på hjelp fra advokater, saksbehandlere og jurister som er spesialiserte på eiendomskjøp. Forsikringen løper i 5 år etter overtakelsen, og dekker egne og eventuelle idømte saksomkostninger.

Kostnader for reparasjon av eventuelle feil eller mangler dekkes ikke av boligkjøperforsikringen. Slike kostnader vil man kunne kreve dekket av selger dersom eiendommen er mangelfull etter avhendingsloven. Skjulte feil, tilbakeholdte opplysninger og/eller mangelfulle/uriktige opplysninger gir grunnlag for henvendelse. Våre saksbehandlere vil da vurdere det rettslige grunnlaget basert på informasjonen som er mottatt.

Fordeler

Du trenger ikke betale saksomkostninger. En boligkjøperforsikrings hovedfunksjon er å dekke eventuelle saksomkostninger knyttet til en klage på boligkjøpet. Dette inkluderer kostnader til advokat og eventuelle rapporter som må utføres. Forsikringen dekker beløpet enten du taper eller vinner.

Forsikringen har ikke et tak

Mens en vanlig innbo- og husforsikring vanligvis har et tak på rundt kr 100 000 og en egenandel på ca. 20 %, så trenger du med boligkjøperforsikring ikke å bekymre deg for beløpet på saksomkostningene. Dette dekkes av forsikringssselskapet uansett hvor høyt det blir.

Den gir deg en ekstra trygghet

Er du bekymret for at du kanskje kan komme i konflikt med boligselger og at du ikke har råd eller lyst til å dekke saksomkostnader, kan det være betryggende å kjøpe en boligkjøperforsikring. Selger har i de fleste tilfeller tilgang til profesjonell hjelp, da bør du som kjøper av bolig også ha det.



Hva koster forsikringen?

Forsikringspremien trekkes i oppgjøret.

Borettslagseiendom:	kr 8 900
Seksjonert eiendom/aksjebolig:	kr 12 900
Enebolig/fritid/tomt:	kr 17 900

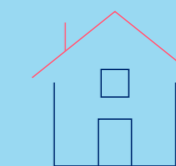

soderbergpartners.no/eiendom

Tilbehør og løsøre

I henhold til Avhendingsloven § 3-4 skal eiendommen, når annet ikke er avtalt, overdras med innredninger og utstyr som etter lov, forskrift eller annet offentlig vedtak skal følge med. Det samme gjelder varig innredning og utstyr som enten er fastmontert eller er særskilt tilpasset bygningen, jf. Avhendingsloven § 3-5. Loven inneholder ingen detaljert oversikt over hva som omfattes av «innredning og utstyr», og over hva som skal regnes som «fastmontert eller særskilt tilpasset».

Partene kan fritt avtale hva som skal følge med eiendommen ved salg. Bransjens liste over løsøre og tilbehør som skal følge med eiendommen, er en del av avtalen mellom kjøper og selger dersom ikke annet er opplyst i salgsoppgaven, kjøper har tatt forbehold i bud eller avtale på annen måte er inngått. Der intet annet er avtalt, vil løsøre og tilbehør medfølge slik dette fremkommer av avhl. § 3-4 og § 3-5 og denne oversikt.

Produkter og installasjoner som medfølger overdras uten noen form for garanti, utover eventuell gjenværende leverandørgaranti.

Dersom det er noe i nedenstående liste som ikke finnes på eiendommen, vil det heller ikke medfølge.

1. HVITEVARER medfølger der dette er spesielt angitt i salgsoppgaven.
2. HELDEKKENDE TEPPER følger med uansett festemåte.
3. VARMEKILDER, slik som ovner, kaminer, peiser, varmpumper og panelovner, følger med uansett festemåte. Frittstående biopeiser/ varmeovner og terrassevarmere medfølger ikke. Det følger ikke med varmekilder i rom som ikke har vegg- eller fastmonterte varmekilder på visning.
4. TV, RADIO OG MUSIKKANLEGG. TV-antennene og fellesanlegg for TV, herunder parabolantenne, og tuner/dekoder/tv-boks medfølger der dette eies av selger. Veggmontert TV/flatskjerm med tilhørende festeordning samt musikkanlegg følger ikke med (se også punkt 12).
5. BADEROMSINNREDNING/UTSTYR. Badekar, dusjkabinett, dusjvegger, alle fastmonterte speil og hyller, fastmonterte glass- og håndkleholdere, herunder håndklevarmere samt baderomsinnredning, medfølger.
6. GARDEROBESKAP medfølger, selv om disse er løse. Fastmonterte garderobehyller og knagger medfølger. Innredning i garderobeskap, for eksempel løse eller fastmonterte trådkurver, hyller, stenger og lignende, medfølger.
7. KJØKKENINNREDNING medfølger, herunder også åpne, fastmonterte hyller og løs eller fastmontert kjøkkenøy.
8. MARKISER, PERSIENNER og annen type innvendig og utvendig solskjerming, gardinoppheng, lamellgardiner og liftgardiner medfølger.
9. AVTREKKSVENTILASJONER av alle slag, samt fastmonterte aircondition/ventilasjonsanlegg, medfølger.
10. SENTRALSTØVSUGER medfølger med komplett anlegg, herunder slange, munnstykke mm.
11. LYSKILDER. Kupler, lysstoffarmatur, fastmonterte «spotlights», oppheng og skinner med spotlights samt utelys og hagebelysning medfølger. Vegglamper, krokhengete lamper, lysekroner, prismelamper og lignende som er koblet til sukkerbit eller stikkontakt følger likevel ikke med.
12. INSTALLERTE SMARTHUSLØSNINGER med sentral som styrer lys, varme, lyd o.l., samt tilhørende trådløse enheter som brytere, sensorer, kameraer, integrerte høyttalere el. medfølger. Enkle lysstyringssystem f.eks. med en sentral som kun styrer lyspærer eller smartpærer montert i sokkel medfølger likevel ikke.
13. UTVENDIGE SØPPELKASSER og eventuelt holder/hus til disse medfølger.
14. POSTKASSE medfølger.
15. UTENDØRS INNRETNINGER slik som flaggstang, fastmontert tørkestativ, samt andre faste uterangementer som f.eks. badestamp, boblekar/jacuzzi og liknende utendørs kar, lekestue, lekestativ, utepeis, fastmontert trommel til vannslange, medfølger. Guidekabel/ avgrensingskabel til robotgressklipper medfølger, men robotgressklipper og ladestasjon for denne medfølger ikke.
16. FASTMONTERT VEGGLADER/LADESTASJON TIL EL-BIL medfølger uavhengig av hvor laderen er montert.
17. SOLCELLEANLEGG med tilhørende teknisk infrastruktur medfølger.
18. GASSBEHOLDER til gasskomfyr og gasspeis medfølger.
19. BRANNSTIGE, BRANNTAU, feiestige og lignende medfølger der dette er påbudt. Løse stiger medfølger ikke.
20. BRANNSLUKNINGSAPPARAT, BRANNSLANGE og RØYKVARSLER medfølger der dette er påbudt. Det er eier og brukers plikt til å se til at utstyret forefinnes på enhver eiendom. Hvis annet ikke er uttrykkelig avtalt, skal dette derfor alltid følge med ved salg av eiendom.
21. SAMTLIGE NØKLER til eiendommen som selger er i besittelse av skal overleveres kjøper på overtakelsen, herunder nøkler til eventuelle boder, uthus, garasjeportåpner e.l. Låses boder, uthus e.l. med hengelås, skal lås og nøkler til disse medfølge.
22. GARASJEHYLLER, bodhyller, lagringshyller og oppheng til bildekk medfølger såfremt de er fastmontert.
23. Planter, busker og trær som er plantet på tomten, eller fastmonterte kasser og lignende er en del av eiendommen og medfølger i handelen.

Oversikten er utarbeidet av Norges Eiendomsmeglerforbund, Eiendom Norge og Advokatforeningens Eiendomsmeglingsgruppe, og er gjeldende fra 1. januar 2020.

Bud og budgivning

Fra 1. januar 2014 må alle bud og budforhøyelser som inngis til megler være skriftlig. Budgiver må legitimere seg overfor megler ved inngivelse av første bud, og bud skal være signert.

Å gi bud på eiendom som er for salg gjennom Proaktiv Eiendomsmegling gjøres via vår budgivningsplattform (bud-knapp) på eiendommens nettannonse på proaktiv.no eller finn.no.

Velges denne løsningen, oppfylles kravet til skriftlighet, signatur og legitimasjon av budgiver enten ved å benytte BankID (anbefales) eller ved å legge inn bilde av legitimasjon og signatur manuelt i løsningen.

Du mottar en SMS-kvittering (skriftlig mottaksbekreftelse) når ditt bud er registrert. Budgiver som ikke mottar bekreftelse etter å ha lagt inn bud, må snarest kontakte megler per telefon eller på annen måte.

Interessenter som ikke har anledning til å inngi bud via nettbasert budgivningsplattform, kan sende bud:

- Ved å innlevere utfylt og signert budskjema med kopi av legitimasjon til meglers kontor.

- På sms med vedlagt bilde av legitimasjon og bilde av signatur.

- På e-post med vedlagt bilde av legitimasjon og bilde av signatur.

Det advares mot å sende kopi av bankkort elektronisk.

Senere budforhøyelser kan inngis via den samme budgivningsplattformen (bud-knapp) som du finner på nettannonse, SMS ved å svare på tidligere mottatt sms-kvittering eller e-post til megleren for oppdraget. Kravet til signatur og legitimasjon gjelder kun det første budet.

Bud, som ikke er skriftlig eller som mangler enten budgivers signatur eller kopi av legitimasjon, samt bud som har kortere akseptfrist enn til kl. 12.00 dagen etter siste annonserte visning, vil, som hovedregel, ikke kunne formidles videre av megler.

Dersom akseptfrist ikke er angitt gjelder budet til kl. 15:00 første virkedag etter innlevering/siste annonserte visning.

Et bud er bindende for budgiver når budet er kommet til selgers kunnskap. Selger står fritt til å akseptere eller forkaste ethvert bud, og er derfor ikke forpliktet til å akseptere det høyeste budet på eiendommen.

Megler skal, i den grad det er nødvendig og mulig, informere de involverte i budrunden skriftlig om status i budgivningen. Megler er forpliktet til å legge til rette for en forsvarlig avvikling av budrunden. For at budene skal kunne bli behandlet og videreformidlet skriftlig til alle involverte parter, herunder

til selger for vurdering, må ethvert bud ha en tilstrekkelig lang akseptfrist. Selger må skriftlig akseptere budet før megler kan formidle budaksept til budgiver. Formidling av selgers aksept til budgiver må gjøres innen akseptfristens utløp.

Bud bør ha akseptfrist på minimum 30 minutter fra budet inngis.

Selger og kjøper har krav på å få utlevert kopi av budjournalen straks etter at handel er kommet i stand. Alle som har inngitt bud på eiendommen kan på forespørsel få en kopi av anonymisert budjournal etter at budrunden er avsluttet.

For øvrig vises til det «Forbrukerinformasjon om budgivning», som også er en del av salgsoppgaven

Budskjema

FOR EIENDOMMEN:

Hølbekken 37, 5262 ARNATVEIT. Gnr. 287, bnr. 672, i Bergen kommune, oppdragsnr.: 1150260025
Megler: Kim Stavang Olsen, mobil: 97676303, e-post: kso@proaktiv.no

UNDERTEGNEDE GIR HERVED FØLGENDE BUD PÅ OVENNEVNTE EIENDOM :

Kjøpesum kr: _____

Beløp med bokstaver kr: _____

+ omkostninger og evt. andel fellesgjeld iht. opplysninger i salgsoppgave.

Nærværende bud er bindende for undertegnede frem til og med den: _____ kl.: _____

Dersom annet ikke er angitt gjelder budet til kl. 15:00 første virkedag etter siste annonserte visning. I forbrukerforhold vil bud med kortere akseptfrist enn til kl. 12:00 første virkedag etter siste annonserte visning ikke bli videreformidlet til selger.

Eventuelle forbehold: _____

Undertegnede er kjent med at selger står fritt til å godta eller forkaste ethvert bud. Budgiver er kjent med forbrukerinformasjon om budgivning, som er en del av salgsoppgaven, og de forpliktelser budgiver påtar seg. Budgiver bekrefter å ha lest komplett salgsoppgave med alle vedlegg. Budet er bindende for budgiver når det er kommet til selgers kunnskap. Handelen er juridisk bindende for begge parter når selger har akseptert muntlig eller skriftlig, innenfor fristen. Undertegnede er kjent med at bud og budlogg vil bli fremlagt for kjøper ref. regler for budgivning. Ved flere budgivere gis gjensidig fullmakt til, hver for seg, å forhøye bud, motta aksept og/eller forestå alt i f.m. budgivningen. Dersom bud sendes megler etter kontortid, må budgiver selv sørge for å gi megler beskjed per telefon i tillegg.

Ønsket overtagelsesdato: _____

Budet baseres på opplysninger og salgsvilkår som fremkommer av salgsoppgave datert: _____

KJØPET VIL BLI FINANSIERT SLIK:

Låneinstitusjon: _____ Referanse og tlf.nr.: _____ kr _____

Egenkapital: _____ kr _____

Totalt: _____ kr _____

BUDGIVERE:

Navn: _____

Navn: _____

Fødselsdato: _____

Fødselsdato: _____

Adr.: _____

Adr.: _____

Postnr.: _____ Sted: _____

Postnr.: _____ Sted: _____

Tlf.arb.: _____ Tlf.privat: _____

Tlf.arb.: _____ Tlf.privat: _____

E-post: _____ Arb.: _____

E-post: _____ Arb.: _____

Dato: _____ Sign.: _____

Dato: _____ Sign.: _____

LEGITIMASJON

LEGITIMASJON

Forbrukerinformasjon om budgivning

Sist oppdatert med virkning fra 1. juli 2025, i forbindelse med ikrafttredelse av endringer i eiendomsmeglingsloven.



Informasjonen er utarbeidet av Forbrukerrådet, Advokatforeningen ved Lovutvalget for eiendomsmegling, Eiendom Norge og Norges Eiendomsmeglerforbund, på grunnlag av bl.a. eiendomsmeglingsloven § 6-8.

Nedenfor gis en oversikt over de retningslinjer som anbefales ved budgivning på eiendommen. Avslutningsvis gis også en kort oversikt over de viktigste rettsreglene tilknyttet budgivning.

Før det legges inn bud på eiendommen oppfordres budgiver til å sette seg inn i all relevant informasjon om eiendommen, herunder salgsoppgave og tilstandsrapport.

GJENNOMFØRING AV BUDGIVNING:

1. Alle bud skal inngis skriftlig til megler, som formidler disse videre til selger. Med skriftlige bud menes også elektroniske meldinger som e-post og SMS når informasjonen i disse er tilgjengelig også for ettertiden. Kravet til skriftlighet gjelder også budforhøyelser, og motbud (bud fra selger), aksept eller avslag fra selger. Før formidling av bud til selger skal megler innhente gyldig legitimasjon og signatur fra budgiver. Kravet til legitimasjon og signatur er oppfylt for budgivere som benytter e-signatur som f.eks. BankID eller MiniID.

2. Et bud bør inneholde eiendommens adresse (eventuelt gnr/bnr), kjøpesum, budgivers kontaktinformasjon, finansieringsplan, akseptfrist, overtakelsesdato og eventuelle forbehold som for eksempel usikker finansiering, salg av nåværende bolig ol. Normalt vil ikke et bud med forbehold bli akseptert før forbeholdet er avklart. Konferer gjerne med megler før bud inngis.

3. Megler skal legge til rette for en forsvarlig avvikling av budrunden. I forbrukerforhold (dvs. der selger er forbruker) skal megleren ikke formidle bud med kortere akseptfrist enn kl. 12:00 første virkedag etter siste annonserte visning. Etter denne fristen bør budgiver ikke sette en kortere akseptfrist enn at megler har mulighet til, så langt det er nødvendig, å orientere selger, budgivere og øvrige interessenter om bud og forbehold. Dersom bud inngis med en frist som åpenbart er for kort til at megleren kan avvikle budrunden på en forsvarlig måte som sikrer selger og interessenter et tilstrekkelig grunnlag

for sine handlingsvalg, vil megler fraråde budgiver å stille slik frist.

4. Megler skal ikke formidle bud med forbehold om at budet eller forbehold i budet skal holdes skjult (hemmelig) for andre budgivere og interessenter.

5. Megleren vil uoppfordret gi sin vurdering av det enkelte bud overfor selger, når budet er gitt innenfor fristene i punkt 3.

6. Megleren skal, så langt det er nødvendig og mulig, holde budgiverne skriftlig orientert om mottatte bud, herunder budets størrelse, forbehold og akseptfrist. Megler skal så snart som mulig bekrefte skriftlig overfor budgivere at budene deres er mottatt. For øvrig vil megler, på forespørsel fra andre, opplyse om aktuelle bud på eiendommen, herunder relevante forbehold.

7. Kopi av budjournal skal gis til kjøper og selger uten ugrunnet opphold etter at handel er kommet i stand. Dersom det er viktig for budgiver å bevare sin anonymitet, bør budet formidles gjennom fullmektig.

8. Etter at handel har kommet i stand, eller dersom en budrunde avsluttes uten at handel er kommet i stand, kan en budgiver kreve kopi av budjournalen i anonymisert form.

VIKTIGE AVTALERETTSLIGE FORHOLD:

1. Det eksisterer ingen angrerett ved salg/kjøp av fast eiendom.

2. Når et bud er inngitt til megler og innholdet i budet er formidlet til selger (slik at selger har fått kunnskap om budet), kan budet ikke kalles tilbake. Budet er da bindende for budgiver frem til akseptfristens utløp, med mindre budet før denne tid avslås av selger eller budgiver får melding om at eiendommen er solgt til en annen. Man bør derfor ikke gi bud på flere eiendommer samtidig dersom man ikke ønsker å kjøpe flere enn en eiendom.

3. Selger står fritt til å forkaste eller akseptere ethvert bud, og er for eksempel ikke forpliktet til å akseptere høyeste bud.

4. Når en aksept av et bud har kommet frem til budgiver innen akseptfristens utløp er det inngått en bindende avtale.

5. Husk at et eventuelt bud fra selger til kjøper (såkalte «motbud»), avtalerettslig er et bindende tilbud som medfører at det foreligger en avtale om salg av eiendommen dersom budet i rett tid aksepteres av kjøper.



proaktiv.no



Kim Stavang Olsen

Partner / Eiendomsmegler

MNEF

976 76 303

kso@proaktiv.no

PROAKTIV

Proaktiv Arna & Åsane

Myrdalsvegen 22, 5130 NYBORG, 475 06 911, arna.aasane@proaktiv.no