

PROAKTIV

Enebolig i kjede med
familievennlig
beliggenhet

3 soverom - Carport - Fine
solforhold!

LINERLEVEIEN 3



Våre kontorer

TRØNDELAG

• **Trondheim**
Bassengbakken 4,
7069 Trondheim
Tlf.: 73 99 22 55
trondheim.sentrum@proaktiv.no

• **Heimdal**
Søbstadveien 1, 7088 Heimdal
Tlf.: 72 59 92 40
heimdal@proaktiv.no

• **Moholt**
Brøsetveien 168,
7069 Trondheim
Tlf.: 73 20 26 50
moholt@proaktiv.no

MØRE OG ROMSDAL

• **Ålesund**
Løvenvoldgata 7, 6002 Ålesund
Tlf.: 91 73 83 52
jon@proaktiv.no

VESTLAND

• **Småstrandgt.**
Småstrandgaten 6, 5014 Bergen
Tlf.: 55 36 40 40
proaktiv.bergen@proaktiv.no

• **Sandviken**
Chr. Michelsensgt. 5A, 5012 Bergen
Tlf.: 55 30 32 00
sandviken@proaktiv.no

• **Arna & Åsane**
Myrdalsvegen 22, 5130 Nyborg
Tlf.: 47 50 69 11
arna.aasane@proaktiv.no

• **Voss**
Vangsgata 16, 5700 Voss
Tlf.: 56 52 19 50
voss@proaktiv.no

ROGALAND

• **Haugesund**
Haraldsgata 139, 5527 Haugesund
Tlf.: 90 84 36 56
haugesund@proaktiv.no

• **Stavanger**
Løkkeveien 52, 4008 Stavanger
Tlf.: 51 52 75 75
stavanger@proaktiv.no

• **Sandnes**
Langgata 3, 4306 Sandnes
Tlf.: 51 66 88 00
sandnes@proaktiv.no

• **Sola**
Solakrossen 13, 4050 Sola
Tlf.: 98 08 94 03
sola@proaktiv.no

• **Jæren**
Torgvegen 2, 4350 Kleppe
Tlf.: 51 48 22 00
jaeren@proaktiv.no

AGDER

• **Kristiansand**
Fjellgata 4, 4612 Kristiansand
Tlf.: 45 90 91 00
kristiansand@proaktiv.no

OSLO

• **Briskeby**
Løvenskioldsgt. 23, 0260 Oslo
Tlf.: 22 44 24 00
briskeby@proaktiv.no

AKERSHUS

• **Lørenskog**
Rådmann Paulsens gate 28
1461 Lørenskog
Tlf.: 67 90 40 10
lorenskog@proaktiv.no

• **Lillestrøm**
Storgata 5A, 2001 Lillestrøm
Tlf.: 63 80 59 90
lillestrom@proaktiv.no

BUSKERUD

• **Drammen, Lier & Holmestrand**
Albums gate 15, 3016 Drammen
Tlf.: 97 74 42 47
drammen.lier@proaktiv.no

ØSTFOLD

• **Sarpsborg**
Torggata 8, 1707 Sarpsborg
Tlf.: 69 12 60 60
borg@proaktiv.no



ØREÅSEN

Enebolig i kjede med familievennlig beliggenhet - 3 soverom - Carport
- Fine solforhold!

NØKKEL- INFORMASJON



Adresse: Linerleveien 3, 1529 MOSS

Gnr./Bnr.: Gnr. 197, bnr. 296, andelsnr. 15, org.nummer 848 703 362 i AL Solhøida Borettslag

Prisantydning: 2.700.000,-

Omkostninger: 10.250,-

Andel fellesgjeld: 483.165,-

Totalpris: 3.193.415,-

Boligtype: Andelsleilighet

Byggeår: 1981

Rom/soverom: 4/3

BRA: 118 m²

BRA-i: 112 m²

Garasje/Parkering: Carport.

Tomt: 23293.5 m²

Felleskostnader pr. mnd.: 7.109,-

Felleskostnader inkl.: Renter og nedbetaling felles lån, kommunale avgifter og eiendomsskatt, festeavgift, forsikring, tv/internett, vedlikehold og forretningsførsel.

INNHold

2	4	5	6
Nøkkelinformasjon	Leder/megler	Kontorets side	Nærområdet
10	12	19	22
Informasjon om boligen	Boligen i bilder	Plantegninger	Kjerneinformasjon
27	105		
Vedlegg	Budskjema		

”

"For oss i Proaktiv er det å megle boliger som å spille sjakk. Vi overlater ingenting til tilfeldighetene. Det merker både den som skal selge bolig og den som skal kjøpe."

Eiendomsmegler MNEF: **Geir Inge Rangøy Johannessen**



Geir Inge Rangøy Johannessen
Eiendomsmegler MNEF
Mobil: 906 47 394
E-post:
geir.johannessen@proaktiv.no

AVDELING:
Proaktiv Sarpsborg
Telefon: 69 12 60 60
Meglerhuset Borg AS
Org. nummer: 994976192

EN NY HVERDAG

Geir Inge Rangøy Johannessen er godkjent megler fra Finanstilsynet og medlem av MNEF og har mange år bak seg i eiendomsbransjen og har over 2 000 boligsalg i Sarpsborg og omegn. Han har opparbeidet seg sterk lokalkunnskap og har bunnsolid kontroll på salgsprosessen. Dette har skapt gode resultater for kundene hans.

Geir jobber for at du skal få den beste oppfølgingen og en optimal pris for din bolig. I en salgsprosess er han god på å se løsninger for både kjøper og selger. Han vet hvordan han skal fremheve kvaliteter ved en bolig som treffer den riktige kjøpergruppen.

Samt å gi riktige råd til riktig tid for å skape verdi på kundens vegne.

Den ultimate godfølelsen er når Geir

oppnår et resultat som selger er fornøyde med - samtidig som kjøper er begeistret over å ha kjøpt drømmeboligen. Å megle frem avtaler som beriker livet til alle involverte parter, er det som driver Geir i jobben som megler.

Eiendomsmegler MNEF **Geir Inge Rangøy Johannessen**



«Verdifulle kunder fortjener verdifull rådgivning.»



Proaktiv Sarpsborg

Med faglig kompetanse, lang erfaring, unik lokalkunnskap og nøye planlegging hjelper vi deg med å finne den rette kjøperen som gir den riktige prisen for din bolig.

Beliggenhet

Velkommen til oss i kjernen av Sarpsborg i hyggelige lokaler. Med beliggenhet i bykjernen er det alltid enkelt å komme innom oss.

Vi står klar til å ta imot deg. Velkommen inn for en hyggelig prat!

Meglerhuset Borg AS

Torggata 8, 1707 Sarpsborg
Tlf.: 69 12 60 60
E-post: borg@proaktiv.no

Proaktiv Sarpsborg har lang erfaring innenfor salg av bolig, næring og prosjekt. Alle som jobber på kontoret arbeider for at kunder skal få en optimal pris på sin eiendom, i en handel som er trygg både for kjøper og selger.

Her finner du svært erfarne og engasjerte meglere, som har hatt gleden av å hjelpe tusenvis av mennesker med å selge og kjøpe bolig. Det er deres tilnærming til meglerfaget, unike lokalkunnskap og høye kompetanse som gjør at de lykkes så godt.

Proaktiv Sarpsborg vet at salg av eiendom er en tillitssak, og derfor forteller de alltid hva de skal gjøre, og gjør det de har sagt at de skal gjøre. Ved å lage en plan og unngå at tilfeldighetene får spillerom, så oppnår de høyest mulig pris, og gjør prosessen trygg og effektiv.

De står til enhver tid klare til å hjelpe deg, enten du skal selge eller kjøpe eiendom.

Du er alltid velkommen innom for en hyggelig boligprat i Torggata 8, og de gleder oss til å ta deg imot.



ØREÅSEN

Kommune: Moss / **Område:** Øreåsen

Med en ny bolig følger en ny beliggenhet. Du kjøper på mange måter hva området rundt har å by på. Butikker, turområder, avstand til skoler og barnehager, eller studiesteder og kulturelle scener. Bor du riktig - har du det bedre.

Beliggenhet

Linerleveien 3 har en attraktiv og familievennlig beliggenhet i et etablert boligområde på Øreåsen.

Eiendommen ligger i rolige omgivelser med kort avstand til daglige servicetilbud, skoler, barnehager og flotte rekreasjonsområder.

Området er preget av hyggelig villabebyggelse og grønne omgivelser, noe som skaper et trygt og trivelig nærmiljø, samt at det ligger høyt i terrenget med fine solforhold.

Fra boligen er det enkel tilgang til dagligvarebutikker, treningssentre og øvrige fasiliteter som gjør hverdagen praktisk. Det er gode kollektivforbindelser i nærområdet, samt kort vei til sentrum av Moss med et bredt utvalg av butikker, serveringssteder og kulturtilbud.



OFFENTLIG TRANSPORT

Øreåsen Linje 21, 24	6 min 0.5 km
Moss stasjon Linje RE20, RX20, R21, R23x	9 min 4.1 km
Oslo Gardermoen	1 t 16 min

DAGLIGVARE

Meny Høyden PostNord	15 min 1.3 km
Kiwi Høyden	15 min

VARER/TJENESTER

Rygge Storsenter	20 min
Boots apotek Rygge Storsenter	19 min

SPORT

Øreåshallen Aktivitetshall	10 min 0.9 km
Solli skole - Ballbinge Ballspill	11 min 1 km
Spenst Moss	15 min
Korpus Trening og Spa	20 min

Nabolaget ditt!

Stedet du bor blir en del av deg



For den aktive byr området på fine tur- og friluftsmuligheter, både i skog og mark, samt nærhet til sjøen og flotte badeplasser.

Beliggenheten passer godt for både barnefamilier, pendlere og andre som ønsker å bo i et rolig område med nærhet til byens tilbud og gode kommunikasjoner.

Det er enkel adkomst til E6.

«Verdifulle kunder fortjener verdifull rådgivning.»

Et innblikk i ditt nye nærområde og hva det har å by på.
Passer det dine ønsker og behov?

Adkomst

Se kartfunksjonen i boligannonser eller på eiendommens hjemmeside for veibeskrivelse. Ved å trykke på kartet får du enkelt tilgang til en spesifisert reiserute fra ønsket startdestinasjon til den aktuelle boligen. Det vil bli skiltet med Proaktivs visningsskilt under annonserte visninger.



SKOLER

Øreåsen skole (1-7 kl.) 296 elever, 21 klasser	12 min 1.1 km
Buen barne- og ungdomsskole (1-10 kl.) 93 elever, 9 klasser	15 min 1.4 km
Malakoff videregående skole 1000 elever, 46 klasser	9 min 3.7 km
Kirkeparken videregående skole 710 elever, 28 klasser	12 min 4.7 km

BARNEHAGER

Solliskogen barnehage (0-5 år) 50 barn	7 min 0.6 km
Gaupefaret barnehage (1-5 år) 94 barn	11 min 1 km
Ørejordet barnehage (1-5 år) 114 barn	20 min 1.6 km



BOLIGMASSE

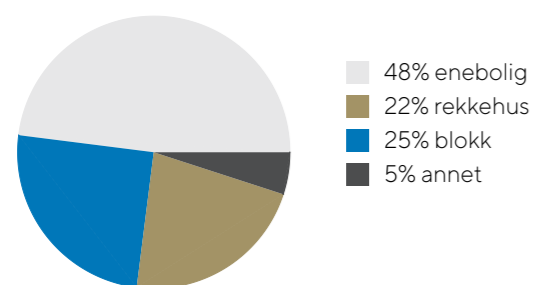

VELKOMMEN TIL LINERLEVEIEN 3

Vi starter utendørs...

Parkering

Carport.

Tomtestørrelse

23 293 m²

Beskrivelse av tomt

Fellestomten til borettslaget er opparbeidet med asfalterte stikkveier til og mellom enhetene. Tomten til aktuell andel er opparbeidet med gressplen, beplantning, hekk m.m. Det er gode sol og lysforhold på tomten.

TAKST OG TILSTAND

Byggemåte

Enebolig i kjede, opprinnelig oppført i 1981.

Bygningen er oppført med en støpt plate på faste masser.

Grunnmuren består av betong/leca.

Ytterveggene er oppført med et isolert bindingsverk av tre, utvendig kledd med liggende kledning.

Boligen har en saltakkonstruksjon tekket med stålblader.

Etasjeskillerne er konstruert av trebjelkelag, med et støpt betongdekke mot grunn.

Boligen har vinduer med rammer og karmen i tre med isolerglass. Ytterdøren er i tre, og det er en verandadør i tre med et stort glassfelt og isolerglass.

Fra stuen er det adgang til en veranda bygget av trevirke og trepaneler.

TG2 - Avvik som kan kreve tiltak:

- Utvendig - Dører

Avvik: Det er påvist andre avvik:

Løst dørhåndtak på ytterdør.

- Utvendig - Balkonger, terrasser og rom under balkonger

Avvik: Det er værslitt/oppsprukket trevirke/trepaneler.

- Innvendig - Overflater

Avvik: Overflater har en del slitasjegrad utover det en kan forvente.

Eldre utidsmessige overflater.

- Innvendig - Etasjeskille/gulv mot grunn

Avvik: Det er målt høydeforskjell på mellom 15-30 mm gjennom hele rommet. Tilstandsgrad 2 gis med bakgrunn i standardens krav til godkjente måleavvik.

- Innvendig - Pipe og ildsted

Avvik: Mer enn halvparten av forventet brukstid er passert på pipe.

- Innvendig - Innvendige trapper

Avvik: Det er avvik:

Trappen har en del slitasjegrad.

- Kjøkken > 1. etasje > Kjøkken - Overflater og innredning

Avvik: Det er påvist at overflater har noe skader.

- Kjøkken > 1. etasje > Kjøkken - Avtrekk

Avvik: Det er avvik:

Høy alder på ventilator.

- Spesialrom > Underetasje > Toalettrom - Overflater og konstruksjon

Avvik: Toalettrom har kun naturlig avtrekk fra rommet, NS 3600 krever mekanisk avtrekk for å kunne gi TG 0/1.

- Tekniske installasjoner - Vannledninger

Avvik: Mer enn halvparten av forventet brukstid er passert på innvendige vannledninger.

- Tekniske installasjoner - Avløpsrør

Avvik: Mer enn halvparten av forventet brukstid er passert på innvendige avløpsledninger.

- Tekniske installasjoner - Varmtvannstank

Avvik: Det er ikke påvist tilfredsstillende avrenning eller annen kompensering fra varmtvannstank.

• Det er ikke påvist tilfredsstillende el-tilkobling av varmtvannstank iht.

gjeldende forskrift.

• Det er påvist at varmtvannstank er over 20 år

TG3 - Store eller alvorlige avvik:

- Våtrom > Underetasje > Bad/vaskerom - Generell

Avvik: Våtrommet må oppgraderes for å tåle normal bruk etter dagens krav.

Forskriften gir rommet tilstandsgrad 3 opp mot alder på vannnett sjikt og sluk. Et våtrom har begrenset med levetid.

Bygningssakskyndig

Norsk Boligtakst AS (befaringsdato: Tirsdag, 21. april 2026)

VELKOMMEN INN!

Vi har sett på fasade, uteplasser og tekniske beskrivelser. Nå skal vi inn i boligen og ta for oss alle rom.



Boligen har enkel og eldre standard, så her har man mulighet til å pusse opp overflater, og dette sitt eget preg etter behov og ønsker.

Oppvarming

Oppvarming med elektrisitet og ved.

Info energiklasse

Alle eiendommer som selges/leies ut skal ha energiattest. Unntak gjelder blant annet for frittstående bygninger med bruksareal mindre enn 50 m². Det er eier som plikter å fremlegge energiattest og er selv ansvarlig for at opplysningene er riktige. For ytterligere informasjon se www.energimerking.no. Dersom eier har energimerket eiendommen vil komplett energiattest fås ved henvendelse til megler. Dersom eier ikke har lagt frem energiattest, og eier etter skriftlig anmodning fra kjøper ikke har lagt frem energiattest før avtale om salg er inngått, kan kjøper få laget en energiattest ved hjelp av ekspert for selgers regning, innen ett år etter at avtale om salg er inngått.

Innhold

Rekkehusleilighet på 2 plan som inneholder:

1. etasje: Vindfang, hall m/trapp, toalettrom, bad/vaskerom, bod, teknisk rom og 2 soverom

2. etasje: Soverom, stue og kjøkken

Det medfølger også en carport, samt en bod tilknyttet denne.

Areal

Bruksareal:

Underetasje

BRA-i: 56 kvm

Total BRA: 56 kvm

1. etasje

BRA-i: 56 kvm

BRA-e: 6 kvm

Total BRA: 62 kvm

Terrasse- og balkongareal:

1. etasje: 34 kvm

Arealene er oppgitt av bygningsakkyndig på grunnlag av NS3940(2023). Eventuelle betegnelser på rom er angitt ut fra faktisk bruk, uavhengig av hva som er godkjent hos bygningsmyndighetene. Vedlagte plantegninger er ikke målbare.

Standard

Boligen har enkel standard og en fin planløsning. Det må påregnes oppgraderinger.

Vi kommer inn i entre og videre til gang som har trapp opp til 2. etasje.

Fra gang er det inngang til 2 soverom, samt at det 3. soverommet er i 2. etasje.

Badet er fra byggeår og innehar servant med innredning, toalett og dusjkabinett. Det er opplegg til vaskemaskin. Videre er det et eget toalettrom, bod og tekniske rom i denne etasjen.

Vi tar trappen opp til 2. etasje og kommer opp i en lys stue som har fin plass til salong og spisestue. Det er montert vedovn i stuen. Fra stuen er det utgang til stor veranda.

Romslig kjøkken som har lys innredning med slette fronter og laminat benkeplate. Det er store vindusflater som gir god dagslys inn i rommet. Det er frittstående kjølfrysenskap og komfyr, underbygget oppvaskmaskin. Selger vet ikke alder og hvordan tilstanden er på hvitevarer.

På gulv er det overflater av belegget og teppe. Veggoverflater av tapet, malt tapet og antatt våtromsstriem. I tak er det takessplater.

Varmtvannsbereider på 200 liter med ukjent høy alder. Sikringsskap med skrusikringer (hovedsakelig) og automatsikringer.





PLANTEGNINGER



«ALT SOM ER VERDT Å GJØRE,
ER VERDT Å GJØRES BRA.»

Lord Philip Chesterfield



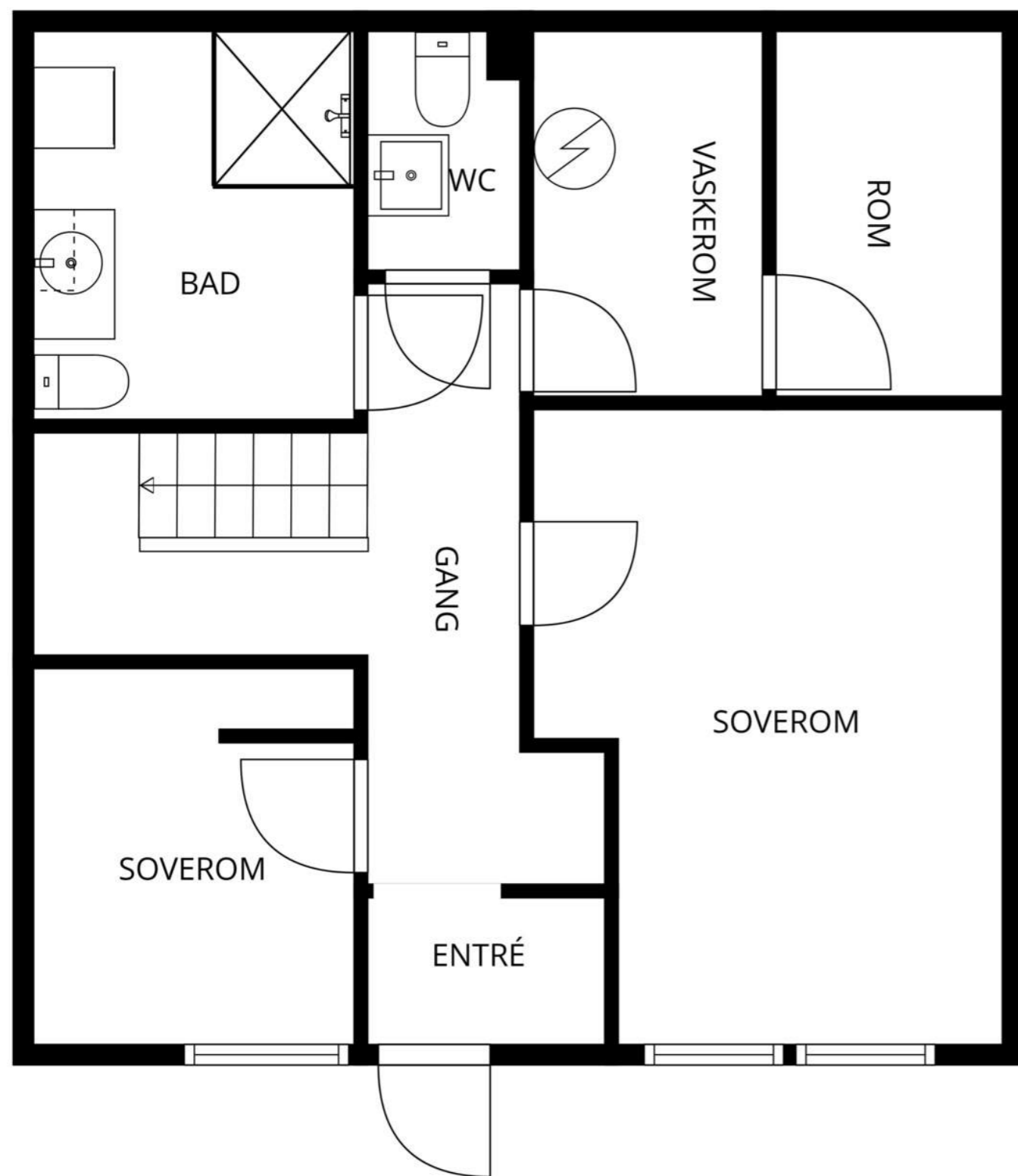

MÅL BEREGNES MED CUBICASA- TEKNOLOGI. DE ANSES Å VÆRE MEGET PÅLITELIGE, MEN IKKE GARANTERTE.

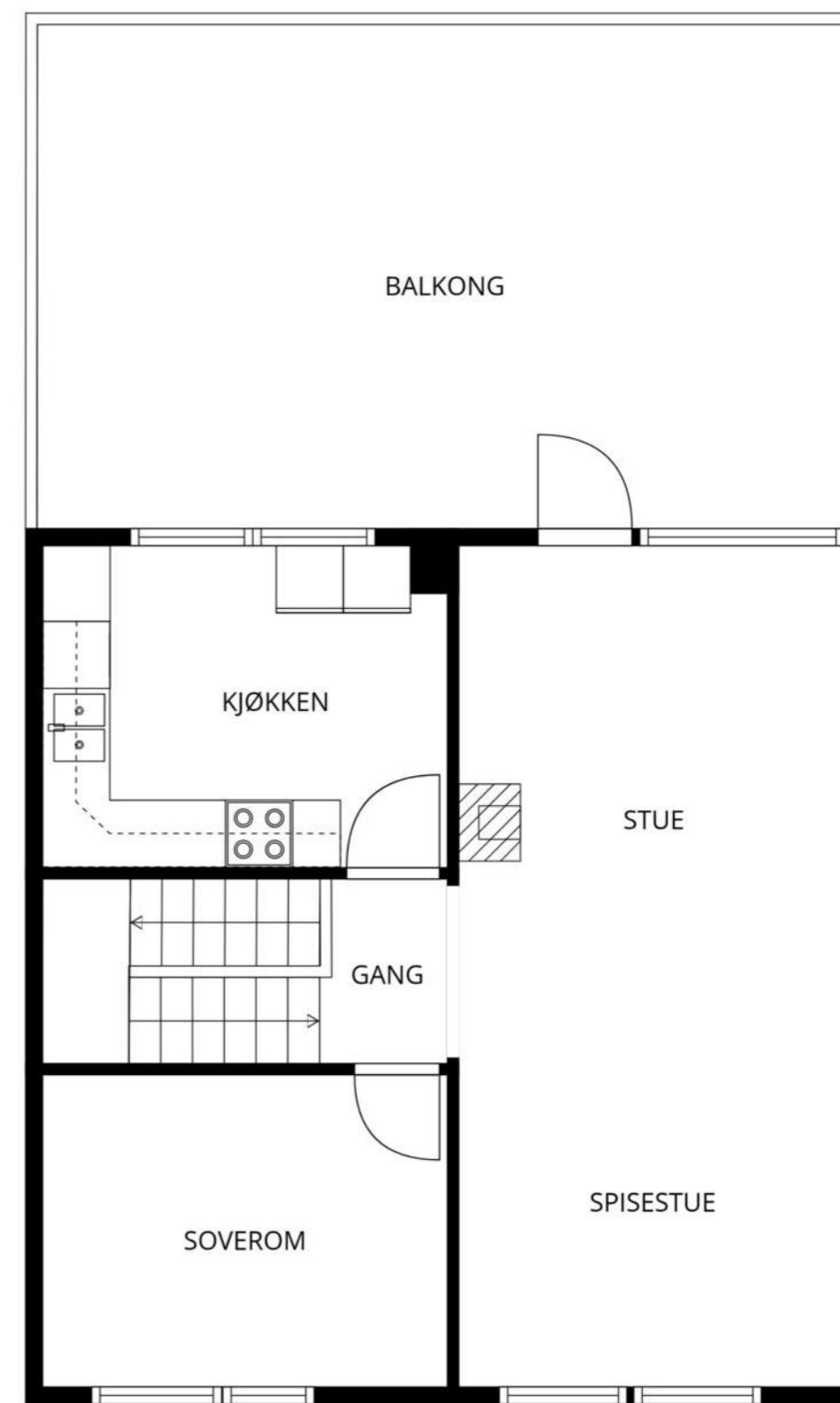

MÅL BEREGNES MED CUBICASA- TEKNOLOGI. DE ANSES Å VÆRE MEGET PÅLITELIGE, MEN IKKE GARANTERTE.

KJERNEINFORMASJON

ØKONOMI

Forretningsfører

Vansjø Boligbyggelag

Om borettslaget

Borettslaget består av 51 andelsleiligheter.

Borettslaget er registrert i Brønnøysund registrert med organisasjonsnummer 848703362, og ligger i Moss kommune.

Solhøida Borettslag har til formål å gi andelseiere bruksrett til egen andel i foretakest eiendom (boret). I tillegg organiserer og forvalter borettslaget andre tiltak som har sammenheng med boretten til andelseier.

Solhøida Borettslag er forsikret gjennom Gjensidige Forsikring ASA.

Borettslaget følger arbeidsmiljølovens bestemmelser og tilstreber et godt arbeidsmiljø.

Borettslaget følger likestillingslovens bestemmelser og tilstreber likestilling ved valg av tillitsvalgte. Det er ikke iverksatt likestillingsfremmende tiltak.

Solhøida Borettslag forurensrer ikke det ytre miljø i vesentlig grad utover det som må anses normalt for et boligselskap.

Felleskostnader pr. mnd

7109,-

Felleskostnader inkluderer

Renter og nedbetaling felles lån, kommunale avgifter og eiendomsskatt, festeavgift, forsikring, tv/internett, vedlikehold og forretningsførsel.

Andel fellesgjeld

483.165,- per fredag, 10. april 2026

Lånebetingelser fellesgjeld

Borettslagets totale gjeld/saldo lån er pr 10/4 kr 25.640.787,-.

Annuitetslån:
Rente Pt.: 4,98 %. Renter og avdrag pr.mnd. med dagens rente: 2.681,-, hvorav renter utgjør kr 1.859,- og avdrag utgjør kr 822,-.
Lånets løpetid: 2048.
Lånenr.: 67143766523. Bankforbindelse: Nordea
Eventuell nedbetalingsplan må innhentes hos borettslagets bankforbindelse.

Annuitetslån:
Rente Pt.: 5,35 %. Renter og avdrag pr.mnd. med dagens rente: 285,-, hvorav renter utgjør kr 200,- og avdrag utgjør kr 85,-.
Lånets løpetid: 2047.
Lånenr.: 61188262413. Bankforbindelse: Nordea
Eventuell nedbetalingsplan må innhentes hos borettslagets bankforbindelse.

Andel fellesformue

39.833,- per onsdag, 31. desember 2025

Forkjøpsrett

De øvrige andelseiere i borettslaget og dernest øvrige medlemmer av boligbyggelag har forkjøpsrett til andelen. Spørsmålet om å gjøre bruk av forkjøpsretten vil bli avklart når salgsvilkårene; pris og overtagelsestidspunkt, er fastsatt. Person med (best) forkjøpsrett kan tre inn i bud gitt av andre eller i avtaler inngått med andre.

Styregodkjennelse

Kjøper av andelen må godkjennes av borettslagets styre for å ta boligen i bruk. Kjøper bærer selv risikoen for at godkjenning blir gitt og må videreselge boligen for egen regning og risiko dersom styret ikke godkjenner kjøper som ny andelseier. Overtakelse, hjemmeloverføring og oppgjør vil uansett bli gjennomført i henhold til kontrakt. Styregodkjennelse kan ikke nektes uten saklig grunn. Kun fysiske personer kan være andelseiere, og ingen kan eie mer enn én andel.

Dyrehold

Det er forbudt å holde dyr uten spesiell skriftlig tillatelse fra styret.

Forsikring

Forsikringsselskap Gjensidige Forsikring ASA.
Polisenummer82408115

Sikringsordning

Det kan opplyses at andelen er sikret i Skadeforsikringsselskapet Borettslagenes Sikringsordning AS. Borettslaget er tilknyttet sikringsordning som dekker manglende innbetaling av felleskostnader. Tilbyder av ordningen er: Skadeforsikringsselskapet Borettslagenes Sikringsordning AS.
Avtalens varighet: Til den sies opp av en av partene.
Vilkår for oppsigelse: Avtalen kan sies opp fra sikringsfondet dersom kravene for deltagelse ikke lenger er oppfylt. Avtalen kan sies opp fra borettslaget innen 1.desember, med virkning fra kommende årsskifte.

Info formuesverdi

Stortinget har vedtatt en ny modell for beregning av formuesverdi for bolig. Den nye utregningsmodellen beregner boligverdier basert på grunnkretser i stedet for kommuner, og skal benyttes fra og med inntektsåret 2026.

Dette kan medføre at markedsverdien settes høyere eller lavere enn tidligere og innebærer at både selger og megler kan benytte tall som ikke nødvendigvis er oppdaterte på tidspunktet for utarbeidelse av salgsoppgaven.

Det tas derfor forbehold om at formuesverdien kan bli endret og eventuelt øke ved endelig fastsettelse i skatteåret.

For primærbolig utgjør formuesverdien 25 % av beregnet eller dokumentert markedsverdi opptil kr 10 000 000, og deretter 70 % av den delen som overstiger dette beløpet. For sekundærbolig utgjør formuesverdien 100 % av beregnet eller dokumentert markedsverdi.

Andre utgifter

I tillegg til felleskostnader må man påregne utgifter til strøm og innboforsikring

Diverse

Eiendommen har vært utleid til forsvarsansatte. Forsvarsbygg har aldri bebodd eiendommen og har ingen kunnskap og eiendommens tilstand utover det som fremkommer av vedlagt tilstandsrapport.

Det kan være nøkler på avveie da leiligheten er benyttet som utleie enhet til ansatte i Forsvaret, det oppfordres til å skifte lås-sylinder.

Det vil ikke blir foretatt ytterligere vask av eiendommen.

Vi oppfordrer interessenter til å sette seg grundig inn i vedlagte rapporter og øvrig salgsmateriell, samt besiktige eiendommen med fagfolk.

Kjøper(e) av leiligheten må være andelseier i Vansjø BBL eller tegne andel i laget for å kunne bli eier(e) av andelen i borettslaget.

OFFENTLIGE FORHOLD

Vei/Vann/Avløp

Eiendommen har adkomst via offentlig vei. Eiendommen er tilknyttet kommunalt ledningsnett via private stikkledninger. Eier er selv ansvarlig for private stikkledninger til bygningen. For private fellesledninger er det normalt solidarisk vedlikeholdsplikt.

Radonmåling

Det gjøres oppmerksom på at det ved utleie er krav til å gjennomføre radonmåling, og at forsvarlige nivåer skal kunne dokumenteres. Kravet gjelder alle typer utleieboliger, inkludert leiligheter og hybler i tilknytning til egen bolig, såfremt det betales husleie. I de tilfeller hvor det ikke er opplyst at selger har kunnskap om eiendommens radonnivå må kjøpere som ønsker å leie ut hele eller deler av eiendommen, særskilt være oppmerksom på at de overtar ansvaret for den usikkerheten dette medfører. Se <http://www.nrpa.no> for nærmere informasjon.

Kjerneinformasjon

Adgang til utleie

Andelseieren kan overlate boligen til andre i opptil 30 døgn i året uten styrets samtykke. Med samtykke kan andelseier overlate boligen til andre i inntil tre år hvis andelseier har bodd i boligen i minst ett av de to siste år. Utleie i andre tilfeller kan godtas ved særlige grunner, jf. burettslagslova § 5-6.

Offentligrettslig pålegg

Det gjøres oppmerksom på at megler ikke har innhentet særskilte opplysninger om det finnes pålegg fra brann/feiervesen på eiendommen.

Grunnboksdato

Onsdag, 22. april 2026

PRISANTYDNING INKLUDERT OMKOSTNINGER

Omk. kjøper beskrivelse

2 700 000,00 (Prisantydning)
483 165,00 (Andel av fellesgjeld)

3 183 165,00 (Pris inkl. fellesgjeld)

Omkostninger

8 900,00 (Boligkjøperforsikring * (valgfritt))
260,00 (Panteattest kjøper)
545,00 (Tinglysningsgebyr pantedokument)
545,00 (Tinglysningsgebyr skjøte)

1 350,00 (Omkostninger totalt (uten Boligkjøperforsikring))
10 250,00 (Omkostninger totalt (med Boligkjøperforsikring))

3 184 515,00 (Totalpris inkl. omkostninger (uten Boligkjøperforsikring))
3 193 415,00 (Totalpris inkl. omkostninger (med Boligkjøperforsikring))

Vi gjør oppmerksom på at ovennevnte totalsum er beregnet ut fra kjøpesum tilsvarende prisantydning. Det tas forbehold om endring i gebyrer. Andel fellesgjeld følger boligen og skal således ikke innbetales ved overtagelse.

Betalingsbetingelser

Kjøpesum med tillegg av omkostninger skal være disponibelt på meglers klientkonto innen overtagelse. Normalt innebærer dette at fullt oppgjør må være innbetalt på meglers klientkonto senest to virkedager før avtalt overtagelsesdato. Eventuelle vilkår knyttet til innbetalingen, eksempelvis pantedokument som skal tinglyses til fordel for kjøpers bank, må være megler i hende i god tid før overtagelse kan finne sted.

Kjøpesummen skal innbetales fra norsk finansinstitusjon og/eller kjøpers konto i norsk finansinstitusjon. Eventuell egenkapital skal innbetales i én samlet betaling fra kjøpers egen konto i norsk finansinstitusjon.

Alle eiendomsmeglingsforetak har lovpålagt forsikring av klientmidler begrenset oppad til kr 45 mill. Enkelt saker er forsikret inntil kr 15 mill. Dersom kjøpers låneinstitusjon krever tilleggsforsikring ved omsetning over 15 millioner, må kjøper selv eller dennes låneinstitusjon dekke utgiftene forbundet med dette.

Lovanvendelse

Eiendommen selges etter reglene i avhendingsloven. Salgsoppgaven er basert på de opplysningene selger har gitt til megler, den bygningssakyndiges tilstandsrapport, samt opplysninger innhentet fra kommunen, Kartverket og andre tilgjengelige kilder. Selger har godkjent salgsoppgaven. Det er viktig at kjøper setter seg grundig inn i alle salgsdokumentene, herunder salgsoppgave, tilstandsrapport og selgers egenerklæring. Kjøper anses kjent med forhold som er tydelig beskrevet i salgsdokumentene, og slike forhold kan ikke påberopes som mangler. Dette gjelder uavhengig av om kjøper har lest dokumentene. Alle interessenter oppfordres til å undersøke eiendommen nøye, gjerne sammen med fagkyndig før bud inngis. Kjøper som velger å kjøpe usett kan ikke gjøre gjeldende som mangel noe han burde blitt kjent med ved undersøkelsen. Dersom det er behov for avklaringer, anbefaler vi at interessenter rådfører seg med eiendomsmegler eller egne rådgivere før det legges inn bud.

En bolig som har blitt brukt i en viss tid, har vanligvis blitt utsatt for slitasje og skader kan ha oppstått. Slik bruksslitasje må kjøper regne med, og det kan avdekkes enkelte forhold etter overtakelse som nødvendiggjør utbedringer. Normal slitasje og skader som nødvendiggjør utbedring, er innenfor hva kjøper må forvente og vil ikke utgjøre en mangel. Kjøper og selgers rettigheter og plikter reguleres av avtalen mellom partene, samt informasjonen som har vært tilgjengelig for kjøperen i forbindelse med handelen. Avtalen utfylles av avhendingsloven, og det gjelder ulike avtalevilkår avhengig av om kjøper er forbrukerkjøper eller ikke. Dette er nærmere beskrevet nedenfor.

På grunn av ulike avtalevilkår kan selger vurdere bud fra en som ikke er forbruker, ulikt fra en forbrukers bud. Dersom kjøper ikke er forbruker, er selger sitt mulige mangelsansvar begrenset fordi eiendommen selges «som den er». Selger kan ikke ta «som den er» forbehold ovenfor en forbrukerkjøper. Selv et lavere bud fra en som ikke er forbruker kan foretrekkes fordi begrensningen i mulig mangelsansvar kan ha egenverdi for selger. Selger står fritt til å forkaste eller akseptere ethvert bud, og er for eksempel ikke forpliktet til å akseptere høyeste bud. Budgiver skal i budskjemaet avgi egenerklæring om budgiver er forbruker eller næringsdrivende/person som hovedsakelig handler som ledd i næringsvirksomhet.

Forbrukerkjøp - definisjon: Med forbrukerkjøp menes kjøp av eiendom når kjøperen er en fysisk person som ikke hovedsakelig handler som ledd i næringsvirksomhet.

Forbruker - avtalevilkår: Eiendommen har en mangel dersom den ikke er i samsvar med kravene som følger av avtalen, eller det foreligger brudd på bestemmelsene i avhendingsloven §§ 3-2 til 3-8. Hvis eiendommen ikke er i samsvar med det kjøperen må kunne forvente ut ifra alder, type og synlig tilstand, kan det være grunnlag for mangelskrav. Det samme gjelder hvis det er holdt tilbake eller gitt uriktige opplysninger om eiendommen. Dette gjelder likevel bare dersom man kan gå ut ifra at det virket inn på avtalen at opplysningen ikke ble gitt eller at feil uriktige opplysninger ikke blir rettet i tide på en tydelig måte. Boligen kan ha en mangel etter avhendingsloven § 3-3 dersom det er avvik mellom opplyst og faktisk innvendig areal, forutsatt at avviket er på 2% eller mer og minimum 1 kvm.

Ved beregning av et eventuelt prisavslag eller erstatning må kjøper selv dekke tap/kostnader opptil et beløp på kr. 10 000 (egenandel).

Ikke-forbruker (næringsdrivende) - definisjon: Hvis kjøper er en juridisk person, eller en fysisk person som hovedsakelig handler som ledd i næringsvirksomhet, vil kjøpet ikke anses som et forbrukerkjøp.

Ikke-forbruker - avtalevilkår: Eiendommen har en mangel dersom den ikke er i samsvar med kravene som følger av avtalen. Eiendommen selges «som den er», og selgers ansvar utover det konkret avtalte er da begrenset etter avhendingsloven § 3-9, første ledd andre setning. Avhendingsloven § 3-3 andre ledd fravikes, og hvorvidt boligens arealsvikt utgjør en mangel vurderes etter avhendingsloven § 3-8. Informasjon om kjøpers undersøkelsesplikt, herunder oppfordringen om å undersøke eiendommen nøye, gjelder også for kjøpere som ikke anses som forbrukere.

Interessenter og kjøper må godta at selger og megler bruker elektronisk kommunikasjon i salgsprosessen.

Dersom kjøper er utenlandsk statsborger kreves det at vedkommende har et såkalt D-nummer til erstatning for norsk personnummer. Rekvirering av D-nummer må sendes Kartverket samtidig med innsending av skjøtet for tinglysing. Skjøtet blir liggende i Kartverket inntil kjøper har fått D-nummer av Skatteetaten. Når Kartverket har mottatt D-nummeret fra Skatteetaten, vil skjøtet bli tinglyst umiddelbart. Rekvirering av D-nummer i forbindelse med tinglysing av skjøte vil ofte medføre at oppgjør og utbetaling til selger blir forsinket med noen uker. Kjøper må i disse tilfellene enten ta forbehold i bud om forsinket utbetaling til selger, eller være forberedt på å dekke forsinkelsesrenter til selger. Kontakt ansvarlig megler for informasjon før budgivning.

Kjerneinformasjon

ØVRIGE KJØPSFORHOLD

Overtakelse

Overtakelse etter avtale med selger. Interessenter oppfordres til å angi ønsket overtakelse i budskjema.

Skjøte sendes for tinglysing i forbindelse med oppgjøret. Oppgjør forutsetter at det er gjennomført overtagelse og at partene har signert en overtakelsesprotokoll og sendt denne til oppgjørsavdelingen slik som avtalt i kontrakt. Det forutsettes at skjøte tinglyses i kjøpers navn. Hvis interessenter mot formodning ikke ønsker tinglysing av skjøte må det tas forbehold om dette i kjøpetilbudet.

Budgivning

Bud kan legges inn på nettannonsen på "gi bud" knappen eller via hjemmesiden. Ved elektronisk budgivning så kan bud legges inn trygt og enkelt med bank-ID. Megler kan også kontaktes for tilsendelse av budkjema og budskjema finnes også i salgsoppgaven.

All budgivning må foregå ved skriftlighet. Ta kontakt med megler dersom det er behov for bistand for å inngi bud.

Eiendomsmegler skal legge til rette for en forsvarlig avvikling av budrunden og kan ikke videreformidle bud med en kortere akseptfrist enn kl. 12.00 første virkedag etter siste annonserte visning. Etter klokken 11:30 anbefaler vi akseptfrist på minimum 30 minutter.

Megler kan ikke formidle bud med forbehold om at budet eller forbehold i budet skal holdes skjult (hemmelig) for andre budgivere og interessenter.

Megler tar ikke noe ansvar for forsinkelser på el- eller telenettet. Under budrunden kan akseptfristene kortes inn ved mottakelse av nye bud. Akseptfristen fra kjøper er absolutt. Det betyr at dersom selger velger å akseptere budet, må kjøper meddeles aksept innen utløpet av akseptfristen. Dersom du utsetter inngivelse av bud til tett opp mot akseptfristen er det en reell fare for at eiendommen kan bli solgt før ditt bud fremkommer til megler.

Boligselgerforsikring

Selger har ikke tegnet boligselgerforsikring. Selgers egenerklærings skjema følger allikevel som vedlegg til dette prospekt.

Boligkjøperforsikring

Mange kjøpere har anledning til å tegne boligkjøperforsikring. Vedlagt i salgsoppgaven følger informasjon om Boligkjøperforsikring fra Söderberg & Partners. Boligkjøperforsikring er en rettshjelpsforsikring som gir trygghet og profesjonell juridisk hjelp dersom det oppdages uventede feil eller mangler ved boligen de neste fem årene. Les mer om Boligkjøperforsikring i vedlagte materiell eller på <https://www.soderbergpartners.no/eiendom/boligkjooper/>.

Kjerneinformasjon

Innbo og løsøre

Med mindre annet er uttrykkelig avtalt gjelder NEF's normgivende liste over løsøre og tilbehør, se vedlagt liste til salgsoppgaven. Til orientering er det full avtalefrihet om hva som skal følge med bolig og fritidsbolig ved salg. I de tilfeller det medfølger hvitevarer i handelen, overleveres disse uten noen form for garanti utover leverandørgaranti.

Tilbud på lånefinansiering

Vi bistår gjerne med å etablere kontakt med ulike banker, men vi har ingen fast bankforbindelse som vi benytter. Vi mener at vilkårene i ulike finansinstitusjoner varierer fra kundegruppe til kundegruppe, og kan derfor ikke anbefale en bestemt bank, men hjelper mer enn gjerne med å finne en bank som kan tilby deg gode lånevilkår.

Meglervederlag

Etter satser fastsatt av Forsvarsbygg.

Proaktiv Gruppen AS og eiendomsmeglingsforetakene som er tilknyttet Proaktiv har samarbeid med forskjellige foretak som tilbyr forbrukerne produkter eller tjenester i forbindelse med et salgsoppdrag. Våre samarbeidspartnere er: Søderberg & Partners AS - formidler av boligkjøperforsikring, Gjensidige - formidler av boligselgerforsikring, Meglerfront - leverandør av digitale oppgjørsskjemaer og overtakelsesprotokoller som også inneholder tilbud til forbruker om tilpassede strøm-, internett- og alarmtjenester, Vend Marketplaces AS og Bomega AS - markedsplasser på nett, Schibsted - markedsføring i SOME, Eiendomsverdi - formidler av nabolagsprofiler. Hvilke produkter/ tjenester kjøper og selger får i forbindelse med oppdraget, kan variere ut fra hvor i landet eiendommen ligger.

Personopplysningsloven

Vi gjør oppmerksom på at vi lagrer personopplysninger på interessenter, budgivere og kjøpere. Videre opplyser vi at mulighetene for å slette sine personopplysninger er begrenset, som følge av at eiendomsmeglingsforetak har plikt til å oppbevare kontrakter og dokumenter i minst 10 år, iht. eiendomsmeglingsforskriften. Du kan lese om vår behandling av personopplysninger i vår personvernerklæring på <https://proaktiv.no/personvernerklæring>

Hvitvaskingsreglene

Det følger av lov om tiltak mot hvitvasking og terrorfinansiering at meglerforetaket er forpliktet til å foreta kundetiltak av begge parter i handelen. For oppdragsgiver skjer dette i forbindelse med inngåelse av oppdraget, og for kjøper på tidspunkt for kontraktsinngåelse. Dersom slik kundekontroll ikke kan gjennomføres, er meglerforetaket pålagt å avstå fra gjennomføring av oppgjøret. Partene er selv ansvarlig for eventuelle kostnader og ansvar dette kan medføre uten at det kan anføres et kontraktsrettslig ansvar overfor meglerforetaket.

Dato salgsoppgave
11.5.2026





VEDLEGG

«Det finnes ingen kunnskap som ikke er verdifull.»

-Edmund Burke



Tilstandsrapport

-  Kjedet enebolig
-  Linerleveien 3, 1529 MOSS
-  MOSS kommune
-  gnr. 197, bnr. 296
-  Andelsnummer 15



Markedsverdi

2 700 000

Sum areal alle bygg: BRA: 118 m² BRA-i: 112 m²



Befaringsdato: 21.04.2026 Rapportdato: 22.04.2026 Oppdragsnr.: 13784-4621 Eiendomsverdi ref nr: TH1722

Autorisert foretak: Norsk Boligtakst AS



Rapporten kan brukes i inntil ett år etter rapportdato, og kan ikke gjenbrukes ved flere boligsalg i denne perioden. Skjer det endringer, oppstår skader også videre på boligen, bør du som selger be om oppdatert rapport.

Norsk takst

Norsk takst er bransjeorganisasjonen for landets bygningsakkyndige og takstforetak, med om lag 1400 sertifiserte medlemmer fordelt på omtrent 1000 bedrifter. I boligomsetningen regnes takstrapportene som et helt avgjørende element i den informasjonen som gjøres tilgjengelig for kjøper. Årlig leverer medlemmene rundt 120.000 slike takster. Det gir unik oversikt over norske boliger, og bidrar til at alle oppdrag kan utføres med utgangspunkt i erfaringsbasert kvalitet.



Det stilles høye krav til utdanning, sertifisering og yrkesetikk. Norsk takst er opptatt av at boligomsetningen skal være trygg, og legger vekt på å opptre uavhengig av andre bransjeaktører. Bygningsakkyndige fakturerer sine tjenester uten hensyn til hvilken pris som oppnås, og skal heller ikke på annen måte ha noen egeninteresse knyttet til handelen.

Uavhengighet og god fagkunnskap har over tid bygget troverdighet og tillit. Både selger og kjøper skal kunne stole på bygningsakkyndiges vurderinger. For tilfeller der det likevel skulle oppstå misnøye med utført arbeid, har vi sammen med Forbrukerrådet etablert en klagenemnd.

Norsk takst har en sentral rolle i utviklingen av norske standarder, regler og profesjonsprinsipper, og representerer bransjen i alle relevante internasjonale fora. Dette sikrer at norske bygningsakkyndige tidlig kan tilpasse seg krav og bransjetrender fra utlandet, samtidig som takseringsfaget får en norsk stemme på verdensbasis. Organisasjonen bidrar i næringspolitisk sammenheng, og har vært en pådriver for å sikre at lover og regler gir trygghet for forbrukerne i boligomsetningen.



Rapportansvarlig

Erik Pedersen
Uavhengig Takstingeniør
erik@norskboligtakst.no
976 57 931



Oppdragsnr.: 13784-4621

Befaringsdato: 21.04.2026

Side: 2 av 21

Linerleveien 3, 1529 MOSS
Gnr 197 - Bnr 296
3103 MOSS

Norsk Boligtakst AS
Ugleveien 21
1592 VÅLER I ØSTFOLD
Norsk takst

Dette trenger du å vite om tilstandsrapporten



Hva er en tilstandsrapport?

En tilstandsrapport beskriver synlige skader/avvik eller tegn på skader/avvik på boligen. Rapporten fremhever vanligvis ikke positive egenskaper ved boligen.



Hva vurderer en bygningssakkyndig?

Den bygningssakkyndige vurderer boligen ut fra hva man kan forvente av en bygning av samme alder og type. Vurderingen gjøres som regel mot hvordan det var vanlig å bygge og regler som gjaldt da boligen ble oppført (søknadstidspunktet). Forhold som er vanlige for bygningens alder, slik som slitasje etter normal bruk regnes ikke som avvik.



Hva inneholder tilstandsrapporten?

Den bygningssakkyndige undersøker rom og bygningsdeler slik det kommer frem av [Forskrift til avhendingsloven](#). Tilstandsrapporten inneholder bare avvik som den bygningssakkyndige kan se eller kontrollere med enkle hjelpemidler. Det gjøres ikke nærmere undersøkelser slik som åpning av vegger eller andre bygningsdeler. I vegg mot våtrom og rom under terreng kan det borres et hull for å gjøre enkle undersøkelser slik som fuktøk.

Når du kjøper en brukt bolig

Når du kjøper en brukt bolig, er det viktig å være oppmerksom på at dette ikke kan sammenlignes med å kjøpe en ny bolig. Måten boligen ble bygget på kan være annerledes enn i dag. Bygninger svekkes over tid, og utsettes for slitasje blant annet på grunn av bruk og vær og vind. Mange boliger fornyes helt eller delvis, noen i flere omganger, eller det oppføres tilbygg. Særlig for boliger som er pusset opp eller endret, er det viktig å merke seg at fornyelse av overflater ikke nødvendigvis betyr at bygningsdeler under er forbedret.

Vurdering mot byggeregler

Den bygningssakkyndige vil vurdere boligen mot hvordan det var vanlig å bygge og regler som gjaldt på søknadstidspunktet. Den bygningssakkyndige ser etter avvik som har betydning for og som reduserer boligens funksjon og verdi, og som kommer frem av forskrift til avhendingslova.

Noen bygningsdeler og forhold vil den bygningssakkyndige vurdere mot dagens regelverk. Etter dagens regelverk vil disse kunne få avvik og/eller TG2 eller TG3 uten at det nødvendigvis er krav om at avviket utbedres. Dette kan gjelde sluk, tettesjikt og fall på bad og vaskerom, forhold som gjelder sikkerhet mot brann, rekkverk, trapper osv.

Tilstandsrapporten beskriver ikke hele boligen

BYGNINGSSAKKYNDIGE SER FOR EKSEMPEL IKKE PÅ

- vanlig slitasje og normal vedlikeholdstilstand • bagatellmessige forhold som ikke påvirker bygningens bruk eller verdi vesentlig • etasjeskillere • tilleggsgbygg slik som garasje, bod, annek, naust også videre • utvendige trapper • støtmurer • skjulte installasjoner • installasjoner utenfor bygningen • full funksjonstesting av el- og VVS-installasjoner • geologiske forhold og bygningens plassering på grunnen • bygningens planløsning • bygningens innredning • løsøre slik som hvitevarer • utendørs svømmebasseng og pumpeanlegg • bygningens estetikk og arkitektur • bygningens lovighet (bortsett fra bruksendringer, brannceller og forhold som åpenbart kan påvirke helse, miljø og sikkerhet) • fellesarealer (med mindre boligeier har vedlikeholdsplikt for fellesarealer og dette er kjent for bygningssakkyndig, eller fellesarealet har en særlig tilknytning til boligen).

© iVerdi 2023 © Norsk takst 2023

Malen til denne rapporten, inkludert standardtekstene fra Norsk takst, er vernet etter åndsverkloven og kan kun benyttes av medlemsforetakene i Norsk takst og av takstingenører som er sertifisert i slikt foretak, samt av kunder hos iVerdi og studenter hos NEAK. For andre aktører er eksemplarfremstilling av malen og standardtekster, som utskrift og annen kopiering til bruk som grunnlag for tilsvarende rapporter, bare tillatt når det er hjemlet i lov (kopiering til privat bruk, sitat o.l.) eller avtale med Norsk Takst ([Forside](#)) eller iVerdi ([Hjem-iVerdi](#)).

Utnyttelse i strid med lov eller avtale kan medføre erstatnings- og straffeansvar.

Oppdragsnr.: 13784-4621

Befaringsdato: 21.04.2026

Side: 3 av 21

Linerleveien 3, 1529 MOSS
Gnr 197 - Bnr 296
3103 MOSS

Norsk Boligtakst AS
Ugleveien 21
1592 VÅLER I ØSTFOLD
Norsk takst

Dette trenger du å vite om tilstandsrapporten

Tilstanden vurderes med ulike tilstandsgrader

Tilstanden gir uttrykk for en gitt forventet tilstand, blant annet vurdert ut fra alder og normal bruk. Ved Tilstandsgrad 0 (TG0) og Tilstandsgrad 1 (TG1) gir den bygningssakkyndige normalt ingen begrunnelse for valg av tilstandsgrad. Grunnen er at bygningen eller bygningsdelen da bare har normal slitasje. Ved skjulte konstruksjoner kan alder alene avgjøre tilstandsgrad. Når bygningssakkyndige anbefaler tiltak, for eksempel utbedringer, må brukeren av rapporten vurdere om tiltakene er nødvendige og lønnsomme. Når den bygningssakkyndige velger tilstandsgrad, baseres vurderingen på faste kriterier som følger av gjeldende bransjestandard for Teknisk tilstandsanalyse ved omsetning av bolig og Forskrift til avhendingslova.

TG 0

TILSTANDSGRAD 0, TG0: INGEN AVVIK

Bygningsdelen skal være tilnærmet ny, ikke vise tegn på slitasje og det skal være lagt frem dokumentasjon på faglig god utførelse. Det er ingen merknader til delen.

TG 1

TILSTANDSGRAD 1, TG1: MINDRE AVVIK

Bygningsdelen skal bare ha normal slitasje, og strakstiltak skal ikke anses som nødvendig. Graden kan også brukes når delen er ny, men der dokumentasjon på faglig god utførelse mangler.

TG 2

TILSTANDSGRAD 2, TG2: VESENTLIGE AVVIK OG MINDRE AVVIK SOM ETTER NS 3600 GIR TG 2

Bygningsdelen skal enten ha feil utførelse, en skade eller symptomer på skade, sterk slitasje eller nedsatt funksjon. Graden gis når bygningsdelen trenger vedlikehold eller tiltak i nær fremtid. Graden skal også brukes når delen er gammel og det er grunn til å varsle om faren for skader på grunn av alderen, eller når det er grunn til å overvåke delen spesielt på grunn av fare for større skader eller følgeskader.

TG 3

TILSTANDSGRAD 3, TG3: STORE ELLER ALVORLIGE AVVIK

Denne tilstandsgraden brukes ved kraftige tegn på forhold som man må regne med trenger utbedring straks eller innen kort tid. Det er påvist funksjonssvikt eller sammenbrudd.

TG IU

IKKE UNDERSØKT/IKKE TILGJENGELIG FOR UNDERSØKELSE

Det kan være avvik/skader som ikke er avdekket.

Informasjon om utbedringskostnader

Utbedringskostnadene i rapporten er sjablongmessige anslag basert på observerte forhold som feil, skader eller uregelmessigheter, samt foreslåtte tiltak. Disse anslagene er veiledende, angis i fem intervaller, er basert på generelle erfaringstall, og må ikke forveksles med konkrete pristilbud fra håndverkere eller entreprenører. Faktiske kostnader kan variere betydelig, avhengig av individuelle valg, materialpriser og markedsforhold. For å få en nøyaktig vurdering av utbedringskostnadene anbefales ytterligere undersøkelser og innhenting av flere pristilbud fra kvalifiserte fagfolk. Slike anslag gis for TG3, der dette er mulig.

- Tiltak under kr 20 000
- Tiltak mellom kr 20 000 – 100 000
- Tiltak mellom kr 100 000 – 200 000
- Tiltak mellom kr 200 000 – 500 000
- Tiltak over kr 500 000

Oppdragsnr.: 13784-4621

Befaringsdato: 21.04.2026

Side: 4 av 21

Linerleveien 3, 1529 MOSS
Gnr 197 - Bnr 296
3103 MOSS

Norsk Boligtakst AS
Ugleveien 21
1592 VÅLER I ØSTFOLD
Norsk takst

Beskrivelse av eiendommen

Enebolig i kjede, organisert i et borettslag.
Boligen er opprinnelig oppført i 1981.
God og innholdsrik planløsning over 2 plan.

Parkering i carport i tilknytning til inngangspartiet.
Fra carport er det adkomst til bod på 6 kvm.

Standarden er normal, dog må det påregnes oppgraderinger for å bringe boligen opp til dagens standard og krav.

Takstmannen har grundig undersøkt de ulike rom, konstruksjoner og bygningsdeler. Der det er avdekket avvik er det også angitt anbefalte tiltak.

Da dette er et borettslag gjøres det ikke undersøkelser av utvendige bygningsdeler som yttertak (inkludert loft), yttervegger, grunn og fundamenter, drenering, utvendige vann- og avløpsledninger m.m. Dette da boligen er organisert i et borettslag hvor borettslaget er ansvarlig for utvendig vedlikehold.

Det understrekes at dette kun er en oppsummering.
Hele rapporten må leses for å få en oversikt over boligens tilstand.

Oppsummert:
- Kjedet enebolig med innholdsrik og god planløsning.
- Oppgraderinger må påregnes.
- Pen tomt med gode sol og lysforhold.
- Rolig og sentral beliggenhet.

Boligen anses som et godt panteobjekt.

Kjedet enebolig - Byggeår: 1981

INNVENDIG [Gå til side](#)
På gulv er det overflater av beleg og teppe.
Veggoverflater av tapet, malt tapet og antatt våtromsstriem.
I tak er det takessplater.
Lukket trapp i tre mellom etasjene.

VARMEKILDER
Peisovn med glassfelt i stue.
Stråleovn på vegg på bad/vaskerom.
Forøvrig elektrisk oppvarming.

VÅTROM [Gå til side](#)
Bad/vaskerom fra byggeår. Rommet har innredning med nedfelt servant, gulvfestet toalett, dusjkabinett og opplegg for vaskemaskin.

KJØKKEN [Gå til side](#)
Kjøkkeninnredning med ukjent høy alder. Kjøkkenet har innredning med glatte fronter. Benkeplaten er av laminat. Det er frittstående kjølfrysenskap og komfyr, underbygget oppvaskmaskin.

SPESIALROM [Gå til side](#)
Eget toalettrom med gulvfestet toalett og servant.

TEKNISKE INSTALLASJONER [Gå til side](#)

Vannrør av kobber, flexislange og malt kobber.
Avløpsrør av plast.
Varmtvannsbereider på 200 liter med ukjent høy alder.
Sikringskap med skrusikringer (hovedsakelig) og automatsikringer.

Markedsvurdering

Totalt Bruksareal	118 m ²
Totalt Bruksareal for hoveddel	118 m ²
Totalpris	3 200 000

Arealer [Gå til side](#)

Befaring - og eiendomsopplysninger [Gå til side](#)

Tomteverdi og teknisk verdi bygninger 3 200 000

Forutsetninger og vedlegg [Gå til side](#)

Lovlighet [Gå til side](#)

Kjedet enebolig

- Det foreligger godkjente og byggemeldte tegninger, som stemmer med dagens bruk

Ut i fra planløsning antar takstmannen at dagens bruk stemmer med byggetegninger. Det er uansett alltid bruken av et rom som avgjør rommets betegnelse. Det understrekes at alle forhold knyttet til bruk, lovighet, tilbygg m.m må undersøkes hos PBE i Moss kommune.

Oppdragsnr.: 13784-4621

Befaringsdato: 21.04.2026

Side: 5 av 21

Linerleveien 3, 1529 MOSS
Gnr 197 - Bnr 296
3103 MOSS

Norsk Boligtakst AS
Ugleveien 21
1592 VÅLER I ØSTFOLD
Norsk takst

Sammendrag av boligens tilstand

Fordeling av tilstandsgrader

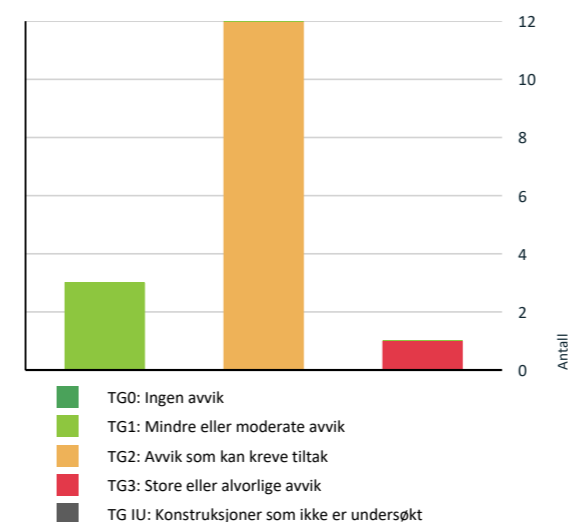

Vil du vite mer om tilstandsgrader? Se side 4.

Anslag på utbedringskostnad

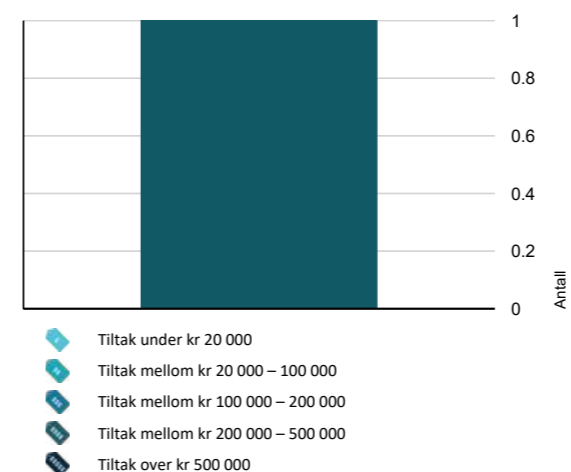

Hva er anslag på utbedringskostnad? Se side 4.

Oppsummering av avvik

Vil du vite mer? Se på rommet eller bygningsdelen senere i rapporten.

Kjedet enebolig

TG 3 STORE ELLER ALVORLIGE AVVIK

Våtrom > Underetasje > Bad/vaskerom > Generell [Gå til side](#)

TG 2 AVVIK SOM KAN KREVE TILTAK

Utvendig > Dører [Gå til side](#)

Utvendig > Balkonger, terrasser og rom under balkonger [Gå til side](#)

Innvendig > Overflater [Gå til side](#)

Innvendig > Etasjeskille/gulv mot grunn [Gå til side](#)

Innvendig > Pipe og ildsted [Gå til side](#)

Innvendig > Innvendige trapper [Gå til side](#)

Tekniske installasjoner > Vannledninger [Gå til side](#)

Tekniske installasjoner > Avløpsrør [Gå til side](#)

Tekniske installasjoner > Varmtvannstank [Gå til side](#)

Spesialrom > Underetasje > Toalettrom > Overflater og konstruksjon [Gå til side](#)

Kjøkken > 1. etasje > Kjøkken > Overflater og innredning [Gå til side](#)

Kjøkken > 1. etasje > Kjøkken > Avtrekk [Gå til side](#)

HELSE, MILJØ OG SIKKERHET

Forhold som åpenbart kan medføre fare for helse, miljø og sikkerhet

- ⚠ Åpninger i rekkverk er større enn dagens forskriftskrav til rekkverk i innvendige trapper. [Gå til side](#)
- ⚠ Åpninger mellom trinn i innvendig trapp er større enn dagens forskriftskrav.
- ⚠ Det mangler håndløper på vegg i det innvendige trappeløpet.
- ⚠ Rekkverket på balkong eller terrasse er for lavt i forhold til dagens krav.

Oppdragsnr.: 13784-4621

Befaringsdato: 21.04.2026

Side: 6 av 21

Linerleveien 3, 1529 MOSS
Gnr 197 - Bnr 296
3103 MOSS

Norsk Boligtakst AS
Ugleveien 21
1592 VÅLER I ØSTFOLD



Sammendrag av boligens tilstand

Linerleveien 3, 1529 MOSS
Gnr 197 - Bnr 296
3103 MOSS

Norsk Boligtakst AS
Ugleveien 21
1592 VÅLER I ØSTFOLD



Tilstandsrapport

KJEDET ENEBOLIG

Byggeår
1981

Kommentar
Byggeåret er basert på opplysninger fra eiendomsmatrikkelen.

Anvendelse
Tatt i bruk.

UTVENDIG

1 TG 1 Vinduer

Beskrivelse

Vinduer med rammer og karmen i tre med isolerglass fra 2008.



1 TG 2 Dører

Beskrivelse

Ytterdør i tre fra antatt 2007.
Verandadør i tre med stort glassfelt med isolerglass fra 2007.

Vurdering av avvik:

- Det er påvist andre avvik:
Løst dørhåndtak på ytterdør.

Konsekvens/tiltak

- Andre tiltak:
Lokal utbedring, justeres.



1 TG 2 Balkonger, terrasser og rom under balkonger

Beskrivelse

Fra stue er det adkomst til veranda på 34 kvm.

Vurdering av avvik:

- Det er værslitt/oppsprukket trevirke/trepaneler.

Konsekvens/tiltak

- Lokal utbedring/utskiftning bør utføres.



INNENDIG

1 TG 2 Overflater

Beskrivelse

På gulv er det overflater av belegg og teppe.
Veggoverflater av tapet, malt tapet og antatt våtromsstriem.
I tak er det takessplater.

Vurdering av avvik:

- Overflater har en del slitasjegrad utover det en kan forvente.

Linerleveien 3, 1529 MOSS
Gnr 197 - Bnr 296
3103 MOSS

Norsk Boligtakst AS
Ugleveien 21
1592 VÅLER I ØSTFOLD



Tilstandsrapport

Eldre utidsmessige overflater.

Konsekvens/tiltak

- Overflater må utbedres eller skiftes.

1 TG 2 Etasjeskille/gulv mot grunn

Beskrivelse

Støpt betongdekke til grunn.
Etasjeskillere av tre.

Vurdering av avvik:

- Det er målt høydeforskjell på mellom 15-30 mm gjennom hele rommet. Tilstandsgrad 2 gis med bakgrunn i standardens krav til godkjente måleavvik.

Konsekvens/tiltak

- For å få tilstandsgrad 0 eller 1 må høydeforskjeller rettes opp. Det vil imidlertid sjelden være økonomisk rasjonelt som et enkeltstående tiltak i en bolig som dette. Dersom boligen en gang skal renoveres, kan man vurdere slike tiltak.

1 TG 2 Pipe og ildsted

Beskrivelse

Peisovn med glassfelt i stue.

Vurdering av avvik:

- Mer enn halvparten av forventet brukstid er passert på pipe.

Konsekvens/tiltak

- Tidspunkt for piperehabilitering nærmer seg.

Selv med høy alder kan en pipe fungere godt hvis den er tatt vare på, men innvendig slitasje, sot, varme, og temperatursvingninger gjør ofte at rehabilitering kreves for trygg bruk.

Det noteres at piperehabilitering er vedlikehold som borettslaget normalt sett har ansvaret for.



1 TG 2 Innvendige trapper

Beskrivelse

Lukket trapp i tre mellom etasjene.

Vurdering av avvik:

- Det er avvik:

Trappen har en del slitasjegrad.

Konsekvens/tiltak

- Tiltak:

Trappen bør slipes/behandles.



VÅTROM

UNDERETASJE > BAD/VASKEROM

1 TG 3 Generell

Beskrivelse

Bad/vaskerom fra byggeår. Rommet har innredning med nedfelt servant, gulvfestet toalett, dusjkabinett og opplegg for vaskemaskin.

Vurdering av avvik:

- Våtrommet må oppgraderes for å tåle normal bruk etter dagens krav.

Forskriften gir rommet tilstandsgrad 3 opp mot alder på vannnett sjikt og sluk. Et våtrom har begrenset med levetid.

Konsekvens/tiltak

- Andre tiltak:

Dersom våtrommet skal tilfredsstillende dagens forskrift må det totalrenoveres. Alle forhold med tettesjikt, våtsone, sluk m.m. må dokumenteres.

Kostnadsestimat: 200 000 - 500 000



UNDERETASJE > BAD/VASKEROM

1 TG 1 Tilliggende konstruksjoner våtrom

Beskrivelse

Det er utenpåliggende vannrør som går gjennom vegg til inspeksjonsluke. Fuktøk er foretatt fra eksisterende inspeksjonsluke. Det måles tørre normale verdier.

KJØKKEN

1. ETASJE > KJØKKEN

1 TG 2 Overflater og innredning

Oppdragsnr.: 13784-4621

Befaringsdato: 21.04.2026

Side: 9 av 21

Linerleveien 3, 1529 MOSS
Gnr 197 - Bnr 296
3103 MOSS

Norsk Boligtakst AS
Ugleveien 21
1592 VÅLER I ØSTFOLD



Tilstandsrapport

Beskrivelse

Kjøkkeninnredning med ukjent høy alder.

Kjøkkenet har innredning med glatte fronter. Benkeplaten er av laminat. Det er frittstående kjøøl/fryseskap og komfyr, underbygget oppvaskmaskin.

Vurdering av avvik:

- Det er påvist at overflater har noe skader.

Konsekvens/tiltak

- Det må foretas lokal utbedring.

Rommet bør oppgraderes opp mot alder og tilstand.



1. ETASJE > KJØKKEN

1 TG 2 Avtrekk

Beskrivelse

Det er kjøkkenventilator med avtrekk ut.

Vurdering av avvik:

- Det er avvik:

Høy alder på ventilator.

Konsekvens/tiltak

- Tiltak:

Ikke nødvendig med tiltak da den fungerer i dag, men grunnet alder kan skader plutselig oppstå.

SPESIALROM

UNDERETASJE > TOALETTRUM

1 TG 2 Overflater og konstruksjon

Beskrivelse

Eget toalettrom med gulvfestet toalett og servant.

Vurdering av avvik:

- Toalettrom har kun naturlig avtrekk fra rommet, NS 3600 krever mekanisk avtrekk for å kunne gi TG 0/1.

Konsekvens/tiltak

- Mekanisk avtrekk bør etableres på toalettrom.

TEKNISKE INSTALLASJONER

1 TG 2 Vannledninger

Beskrivelse

Vannrør av kobber, flexislange og malt kobber.

Vurdering av avvik:

- Mer enn halvparten av forventet brukstid er passert på innvendige vannledninger.

Konsekvens/tiltak

- Det er ikke behov for utbedringstiltak siden anlegget fungerer i dag, men ut ifra alder kan skader plutselig oppstå på eldre anlegg.
- I forbindelse med oppgradering av våtrom vil det være naturlig med utskifting av rør.



1 TG 2 Avløpsrør

Beskrivelse

Avløpsrør av plast.

Vurdering av avvik:

- Mer enn halvparten av forventet brukstid er passert på innvendige avløpsledninger.

Konsekvens/tiltak

- Det er ikke behov for utbedringstiltak siden anlegget fungerer i dag, men ut ifra alder kan skader plutselig oppstå på eldre anlegg.

Oppdragsnr.: 13784-4621

Befaringsdato: 21.04.2026

Side: 10 av 21

Linerleveien 3, 1529 MOSS
Gnr 197 - Bnr 296
3103 MOSS

Norsk Boligtakst AS
Ugleveien 21
1592 VÅLER I ØSTFOLD
Norsk takst

Tilstandsrapport

- I forbindelse med oppgradering av våtrom vil det være naturlig med utskifting av rør.



TG 1 Ventilasjon

Beskrivelse

Boligen ventileres naturlig.
Tilluft via spalteventiler i vinduer.

TG 2 Varmtvannstank

Beskrivelse

Varmtvannsbereder på 200 liter med ukjent høy alder.
Montert på teknisk rom.

Vurdering av avvik:

- Det er ikke påvist tilfredsstillende avrenning eller annen kompensierende løsning fra varmtvannstank.
- Det er ikke påvist tilfredsstillende el-tilkobling av varmtvannstank iht. gjeldende forskrift.
- Det er påvist at varmtvannstank er over 20 år

Konsekvens/tiltak

- Det bør etableres tilfredsstillende avrenning eller lekkasjesikring ved varmtvannstank.
- Det er ikke behov for utbedringstiltak siden tanken fungerer i dag, men ut ifra alder kan skader plutselig oppstå på eldre tanker.
- Det bør etableres tilfredsstillende el-tilkobling etter gjeldende forskrift.

Det bør monteres et vannstoppesystem som vil stoppe vanntilførselen ved en eventuell lekkasje.

Bereider skal etter dagens forskrifter være tilkoblet fast koblingsboks. Det var ikke et krav da den ble montert, men det anbefales at dette etableres.



Oppdragsnr.: 13784-4621

Befaringsdato: 21.04.2026

Side: 11 av 21

Elektrisk anlegg

Dette er en forenklet kontroll begrenset til de spørsmål og undersøkelser som forskrift til avhendingslova (tryggere bolighandel) § 2-18 inneholder. Dette kan ikke sammenlignes med en kontroll utført av offentlig myndighet (Det lokale eltilsyn) eller registrert elektrovirksomhet, og en bygningsakkyndig har verken kompetanse eller lov til å foreta en slik kontroll.

Tilstanden er vurdert ut fra den forenklede og begrensede kontrollen som forskriften inneholder. El-anlegget kan ha feil og mangler som en slik forenklet undersøkelse ikke vil avdekke. Vær derfor oppmerksom på denne risikoen, og søk videre veiledning eller få en fullstendig kontroll utført av registrert elektrovirksomhet.

Beskrivelse

Sikringssskap med skrusikringer (hovedsakelig) og automatsikringer.

- Foreligger det eltilsynsrapport de siste 5 år, og det er ikke foretatt arbeid på anlegget etter denne, utenom retting av eventuelle avvik i eltilsynsrapport (dvs en el-tilsynsrapport uten avvik)?
Nei

Spørsmål til eier

- Når ble det elektriske anlegget installert eller sist gang totalt rehabilitert (årstall)? Med totalt rehabilitert menes fullstendig utskiftet anlegg fra inntakssikring og videre.
Ukjent
- Er alle elektriske arbeider/anlegg i boligen utført av en registrert elektroinstallasjonsvirksomhet?
Ukjent
- Er det elektriske anlegget utført eller er det foretatt tilleggsarbeider på det elektriske anlegget etter 1.1.1999?
Ukjent
- Foreligger det kontrollrapport fra offentlig myndighet – Det Lokale Eltilsyn (DLE) eller eventuelt andre tilsvarende kontrollinstanser med avvik som ikke er utbedret eller kontrollen er over 5 år?
Ukjent
- Forekommer det ofte at sikringene løses ut?
Ukjent
- Har det vært brann, branntilløp eller varmgang (for eksempel termiske skader på deksler, kontaktpunkter eller lignende) i boligens elektriske anlegg?
Ukjent

Generelt om anlegget

- Er det tegn til at det har vært termiske skader (tegn på varmgang) på kabler, brytere, downlights, stikkontakter og elektrisk utstyr? Sjekk samtidig tilstanden på elektrisk tilkobling av varmtvannsbereder, jmfør eget punkt under varmtvannstank
Ukjent
- Er der synlig defekter på kabler eller er disse ikke tilstrekkelig festet?
Ukjent

Inntak og sikringssskap

Linerleveien 3, 1529 MOSS
Gnr 197 - Bnr 296
3103 MOSS

Norsk Boligtakst AS
Ugleveien 21
1592 VÅLER I ØSTFOLD
Norsk takst

Tilstandsrapport

- Er det tegn på at kabelinnføringer og hull i inntak og sikringssskap ikke er tette, så langt dette er mulig å sjekke uten å fjerne kapslinger?
Ukjent
- Finnes det kursfortegnelse, og er den i samsvar med antall sikringer?
Nei
- Foreta en helhetsvurdering av det elektriske anlegget, dets alder, allmenne tilstand og fare for liv og helse. Bør det elektriske anlegget ha en utvidet el-kontroll?
Ja Basert på alder på det elektriske anlegget anbefales det å foreta en generell el-kontroll. Det utelukkes ikke at det vil tilkomme påkostninger på anlegget.

Generell kommentar

Takstmannen er ikke utdannet elektriker og ser kun etter synlige avvik. Videre vurderes anlegget samt elektriske komponenter ut i fra alder. Eiers erfaringer og eventuelle problemer hensyntas.

Det understrekes at det kan forekomme feil og mangler som ikke er synlig. Det benyttes ingen måleutstyr eller lignende når det gjelder vurdering av det elektriske anlegget da dette kun kan utføres av fagfolk.



FORHOLD SOM ÅPENBART KAN MEDFØRE FARE FOR HELSE, MILJØ OG SIKKERHET

Dette punkt inneholder tydelige og lett synlige forhold ved boligen som åpenbart kan påvirke helse, miljø og sikkerhet, og som bygningsakkyndige har oppdaget. Terskelen for hva som anses som åpenbart er høy, og det utføres ikke undersøkelser med sikte på å avdekke slike forhold. Punktet omfatter ikke skjulte eller ikke-synlige forhold, tekniske vurderinger eller forhold som krever spesialundersøkelser. Forhold vurderes etter byggtknisk forskrift på befaringstidspunktet. Røykvarslere og håndholdt brannslukningsutstyr vurderes etter gjeldende forskrift om brannforebygging.

⚠ Helse, miljø og sikkerhet

Beskrivelse

Det er montert radonsug i boligen.

I henhold til endringer i forskrift settes det ikke tilstandsgrad på punktene nedenfor. Forholdene beskrives med anbefalte tiltak.

Vurdering av avvik:

- Åpninger i rekkverk er større enn dagens forskriftskrav til rekkverk i innvendige trapper.

- Åpninger mellom trinn i innvendig trapp er større enn dagens forskriftskrav.
 - Det mangler håndløper på vegg i det innvendige trappeløpet.
 - Rekkverket på balkong eller terrasse er for lavt i forhold til dagens krav.
- Rekkverk på veranda er målt til ca. 74 cm. I henhold til dagens krav skal rekkverk være minimum 1 meter. Det aktuelle rekkverket er likevel utført i samsvar med byggtkniske forskrifter som gjaldt ved oppføringstidspunktet.

Konsekvens/tiltak

- Det er ikke krav om utbedring av åpninger i innvendige trapper opp til dagens krav.
- Det er ikke krav om utbedring av rekkverkshøyde opp til dagens forskriftskrav.
- Håndløper på innvendig trapp må monteres på vegg for å tilfredsstille krav på byggetidspunktet.

Forskriften om krav til håndløper på begge sider i et trappeløp kom i 1967.



Oppdragsnr.: 13784-4621

Befaringsdato: 21.04.2026

Side: 12 av 21

Linerleveien 3, 1529 MOSS
Gnr 197 - Bnr 296
3103 MOSS

Norsk Boligtakst AS
Ugleveien 21
1592 VÅLER I ØSTFOLD



Konklusjon og markedsvurdering

Formål med takseringen: Salg

<p>Hovedbyggets BRA/BRA-i 118 m²/112 m²</p> <p><i>Kjedet enebolig:</i> Vindfang, Hall m/trapp, 3 Soverom, Toalettrom, Bad/vaskerom, 2 Bod, Teknisk rom, Stue, Kjøkken</p> <p><i>Detaljert oppstilling over areal finnes i rapporten.</i></p>	<p>Markedsverdi Kr 2 700 000</p> <p>Vurdering av hva verdien er i det åpne eiendomsmarkedet på vurderingstidspunkt. I tilfelle det er andel fellesgjeld/fellesformue, borett, bruksrett eller festet tomt, er det gjort fradrag/tillegg for dette. I markedsverdi er det gjort fradrag for festet tomt</p> <p><i>Les mer om markedsverdi på siste side i rapporten.</i></p>						
<p>Teknisk verdi andelsbolig Kr 3 200 000</p> <p>Kostnaden ved å oppføre et tilsvarende bygg i henhold til dagens lovverk, med fradrag for utidsmessighet, elde, vedlikeholds mangler, gjenstående arbeider, tilstandssvekkelser og forskriftsmangler.</p> <p><i>Les mer om teknisk verdi på siste side i rapporten.</i></p>	<table border="1"> <tr> <td>Markedsverdi uten fradrag</td> <td style="text-align: right;">3 200 000</td> </tr> <tr> <td>Fradrag for andel felles gjeld</td> <td style="text-align: right;">- 513 448</td> </tr> <tr> <td>Konklusjon markedsverdi</td> <td style="text-align: right;">2 700 000</td> </tr> </table>	Markedsverdi uten fradrag	3 200 000	Fradrag for andel felles gjeld	- 513 448	Konklusjon markedsverdi	2 700 000
Markedsverdi uten fradrag	3 200 000						
Fradrag for andel felles gjeld	- 513 448						
Konklusjon markedsverdi	2 700 000						

Markedsvurdering

Markedsverdi gir uttrykk for den salgsverdien som kan forventes for eiendommen i dagens marked slik den fremstår på befaringstidspunktet; størrelse, standard og beliggenhet tatt i betraktning. Det er gjort fradrag for elde, slitasje, utidsmessighet og vedlikeholdsmangler.

Sammenlignbare salg

Oppdragsnr.: 13784-4621

Befaringsdato: 21.04.2026

Side: 13 av 21

Linerleveien 3, 1529 MOSS
Gnr 197 - Bnr 296
3103 MOSS

Norsk Boligtakst AS
Ugleveien 21
1592 VÅLER I ØSTFOLD



Beregninger

Teknisk verdi bygninger		
Kjedet enebolig		
Normale byggekostnader (utregnet som for nybygg)	Kr.	3 500 000
Fradrag (utidsmessighet, elde, vedlikeholdsmangler, gjenstående arbeider, svekkelser og forskriftsmangler)	Kr.	- 1 300 000
Sum teknisk verdi - Kjedet enebolig	Kr.	2 200 000
Sum teknisk verdi bygninger		
	Kr.	2 200 000
Tomteverdi		
Tomteverdi er en beregnet verdi for tomten slik den fremstår på befaringstidspunktet. Tomteverdien består av normal tomtekostnad i det aktuelle området og en vurdert verdi for beliggenhet. Normal tomtekostnad fremkommer ved å beregne teknisk verdi for råtomt, infrastruktur på tomten samt opparbeiding / beplantning, arrondering av terrenget og markedsstilpasning for beliggenhet.		
Normal tomteverdi	Kr.	1 000 000
Beregnet tomteverdi	Kr.	1 000 000
Tomteverdi og teknisk verdi bygninger		
Tomteverdi og teknisk verdi bygninger for det aktuelle takstobjektet (Avrundet)	Kr.	3 200 000

Oppdragsnr.: 13784-4621

Befaringsdato: 21.04.2026

Side: 14 av 21

Linerleveien 3, 1529 MOSS
Gnr 197 - Bnr 296
3103 MOSS

Norsk Boligtakst AS
Ugleveien 21
1592 VÅLER I ØSTFOLD



Arealer, byggetegninger og brannceller

Standard gjeldende fra 01.01.2024

Arealmålinger og arealoppsett er basert på Norsk standard 3940:2023 Areal- og volum-beregninger av bygninger. Arealet gjelder for tidspunktet da boligen ble målt

Hva er måleverdig areal?

Arealet i rommet må ha minst 1,90 m fri høyde over gulvet og minst bredde på 0,60 m. Et loft med skråtak vil for eksempel bare få registrert målbart areal der høyden er minst 1,90 m og bredden minst 0,60 m. Rommet må ha dør eller luke, og gangbart gulv.

Hva er bruksareal?

BRA = BRA-i + BRA-e + BRA-b

Bruksarealet for bygningen er bruttoarealet minus arealet som opptas av yttervegger.



Internt bruksareal (BRA-i)	Arealet innenfor boenheten(e)
Eksternt bruksareal (BRA-e)	Arealet av alle rom utenfor boenheten(e) og som tilhører denne, slik som for eksempel boder
Innglasset balkong stiv (BRA-b)	Arealet av innglasset balkong, veranda eller altan når denne er tilknyttet boenheten(e)
Terrasse- og balkongareal (TBA)	Arealet av terrasser, åpne balkonger og åpen altan tilknyttet boenheten(e)
Gulvareal (GUA)	Er sum av BRA (bruksareal) og ALH (areal med lav takhøyde). Areal med lav takhøyde (ALH) er ikke måleverdig areal, som skyldes skråtak og lav himlingshøyde. GUA kan opplyses i markedsføring der det er aktuelt for den konkrete boligen og kun sammen med BRA-i, for eksempel der gulvflaten har en verdi og har funksjon ved møblering og bruk av rommene. Ikke innredet areal som kaldloft, måles og oppgis normalt ikke.

Arealet kan ikke alltid fastsettes nøyaktig

Areal kan være komplisert eller umulig å måle opp nøyaktig fordi det er vanskelig å fastslå tykkelsen på innervegger, skjevheter i og utforming av bygningskonstruksjoner som karnapp, buer og vinkler som ikke er rette, åpne rom over flere etasjer og så videre.

Eiendommens markedsverdi kan ikke baseres på en matematisk beregning basert på antall kvadratmeter opplyst i rapporten. Opplysninger om areal kan altså ikke alene benyttes for å beregne eiendommens verdi.

Den bygningssakkyndige kan avdekke eventuelle bruksendringer og avvik i branncelleinndeling

Den bygningssakkyndige ser på byggetegninger hvis de er tilgjengelige og dette er en del av oppdraget, og vurderer bruken av boligen opp mot tegningene. Hvis den bygningssakkyndige avdekker at en bolig ikke ser ut til å være delt opp i brannceller etter kravene i byggeteknisk forskrift på befaringstidspunktet, skal det opplyses om dette.

Reglene om bruksendring og brannceller kan være kompliserte. Søk videre faglige råd om rapporten ikke gir deg svar. Den bygningssakkyndige kan ikke vurdere og svare på alle spørsmål, og kan heller ikke vite om kommunen kan gi unntak for kravene som gjelder. [Vil du vite mer?](#)

Om brannceller

En branncelle er hele eller avgrensede deler av en bygning hvor en brann fritt kan utvikle seg uten at den kan spre seg til andre bygninger eller andre deler av bygningen i løpet av en fastsatt tid.

Om bruksendring

Bruksendring er å endre bruken av et rom fra en tillatt bruk til en annen. Dette kan kreve søknad og tillatelse, for eksempel hvis du endrer et rom fra bod til soverom eller arbeidsrom, eller hvis du endrer en bolig til to separate boliger.

Rom for varig opphold har krav til takhøyde, romstørrelse, rømningsvei og lysforhold som må være oppfylt. Du kan søke kommunen om unntak for kravene, men kan ikke regne med å få unntak for krav som går på helse og sikkerhet, for eksempel krav til rømningsvei.

Bruksendring som krever godkjenning, og som ikke er søkt bruksendret, er ulovlig. Kommunen kan etter plan- og bygningsloven kapittel 32 forfølge overtredelser. Kommunen kan pålegge deg å avslutte den ulovlige bruken, eventuelt å rette eller tilbakeføre rommet til godkjent bruk.

Oppdragsnr.: 13784-4621

Befaringsdato: 21.04.2026

Side: 15 av 21

Linerleveien 3, 1529 MOSS
Gnr 197 - Bnr 296
3103 MOSS

Norsk Boligtakst AS
Ugleveien 21
1592 VÅLER I ØSTFOLD



Arealer

Kjedet enebolig

Etasje	Bruksareal BRA m ²			SUM	Terrasse- og balkongareal (TBA)
	Internt bruksareal (BRA-i)	Eksternt bruksareal (BRA-e)	Innglasset balkong (BRA-b)		
Underetasje	56			56	
1. etasje	56			56	34
Bod i tilknytning til carport		6		6	
SUM	112	6			34
SUM BRA	118				

Romfordeling

Etasje	Internt bruksareal (BRA-i)	Eksternt bruksareal (BRA-e)	Innglasset balkong (BRA-b)
Underetasje	Vindfang, hall m/trapp, soverom 1, soverom 2, toalettrom, bad/vaskerom, bod, teknisk rom		
1. etasje	Soverom, stue, kjøkken		
Bod i tilknytning til carport		Bod	

Lovlighet

Byggetegninger

Det foreligger godkjente og byggemeldte tegninger, som stemmer med dagens bruk

Kommentar: Ut i fra planløsning antar takstmannen at dagens bruk stemmer med byggetegninger. Det er uansett alltid bruken av et rom som avgjør rommets betegnelse. Det understrekes at alle forhold knyttet til bruk, lovlighet, tilbygg m.m må undersøkes hos PBE i Moss kommune.

Nyere håndverkstjenester

Er det ifølge eier utført håndverkstjenester på boligen siste 5 år?

Ja Nei

Oppdragsnr.: 13784-4621

Befaringsdato: 21.04.2026

Side: 16 av 21

Linerleveien 3, 1529 MOSS
Gnr 197 - Bnr 296
3103 MOSS

Norsk Boligtakst AS
Ugleveien 21
1592 VÅLER I ØSTFOLD



Befarings - og eiendomsopplysninger

Befaring

Dato	Til stede	Rolle
21.4.2026	Erik Pedersen	Takstingeniør

Matrikkeldata

Kommune	gnr.	bnr.	fnr.	snr.	Areal	Kilde	Eieforhold
3103 MOSS	197	296		0	23293.5 m ²	BEREGNET AREAL (Ambita)	Festet

Adresse

Linerleveien 3

Hjemmelshaver

Framfester: Solhøida Borettslag A/I

Kommentar

Informasjon rundt festekontrakt eller festeforhold er ikke innhentet av takstmannen. Henviser til meglers salgsprospekt for ytterligere informasjon.

Andelsobjekt

Boligselskap	Org.nr.	Leil. nr.	Forretningsfører	Eier av adkomstdokumenter
/Solhøida Borettslag A/I	848703362			Forsvarsbygg

Innskudd, pålydende mm

Andelsnummer	Andel fellesgjeld
15	513 448 21.03.2026

Kommentar

Andel fellesgjeld er hentet fra tilsvarende bolig i borettslaget, omsatt nylig. Avvik kan forekomme.

Eiendomsopplysninger

Beliggenhet

Bolig beliggende i et meget barnevennlig og attraktivt område på Øreåsen i Moss kommune. Kort vei til barnehager, skoler og idrettsanlegg. Gangavstand til Rygge storsenter og City Syd med alle fasiliteter, og bussholdeplass med hyppige avganger til Moss sentrum og Flybusekspressen. Vansjø med båthavn og fine turmuligheter i umiddelbar nærhet. Kun 45 minutter med tog eller bil til Oslo.

Tilknytning vann

Eiendommen er tilknyttet offentlig vannforsyning via private stikkledninger.

Tilknytning avløp

Eiendommen er tilknyttet offentlig avløpsnett via private stikkledninger.

Om tomten

Fellestomten til borettslaget er opparbeidet med asfalterte stikkveier til og mellom enhetene. Tomten til aktuell andel er opparbeidet med gressplen, beplantning, hekk m.m. Det er gode sol og lysforhold på tomten.

Byggemåte

Bygningen er oppført med støpt plate på faste masser. Grunnmur av betong/leca. Etasjeskiller av trebjelkelag. Yttervegger oppført med isolert bindingsverk av tre, utvendig kledd med liggende kledning. Saltakkonstruksjon tekket med stålplater. Vinduer og verandadør i tre med isolerglass. Ytterdør i tre.

Linerleveien 3, 1529 MOSS
Gnr 197 - Bnr 296
3103 MOSS

Norsk Boligtakst AS
Ugleveien 21
1592 VÅLER I ØSTFOLD



Revisjoner

Versjon	Ny versjon	Kommentar
1	22.04.2026	

For gyldighet på rapporten se forside

Linerleveien 3, 1529 MOSS
Gnr 197 - Bnr 296
3103 MOSS

Norsk Boligtakst AS
Ugleveien 21
1592 VÅLER I ØSTFOLD



Tilstandsrapportens avgrensninger

STRUKTUR•REFERANSENVÅ•TILSTANDSGRADER

- Rapporten er basert på innholdskrav i Forskrift til avhendingslova (tryggere bolighandel). Formålet er å gi en tilstandsanalyse til bruk for den som bestiller og/eller i et salg til forbruker, og ikke for andre tredjeparter. Rapportens struktur, metode og begrepsbruk følger i hovedsak Norsk Standard NS 3600:2018 (Teknisk tilstandsanalyse ved omsetning av bolig), samt Takstbransjens retningslinjer for arealmåling når det gjelder fordeling mellom P-areal og S-areal.
- Tilbakeholdt eller uriktig informasjon som har betydning for vurderingen, er ikke bygningssakkyndiges ansvar. Rapporten beskriver avvik, altså en tilstand som er dårligere enn referansenivået. Rapporten framhever normalt ikke positive sider ved boligen ut over det som fremgår av tilstandsgradene.
- Tilstanden angis i rapporten og gir uttrykk for en gitt forventet tilstand blant annet vurdert ut fra alder og normal bruk slik:

i) **Tilstandsgrad 0, TG0:** Ingen avvik eller skader. I tillegg må bygningsdelen være tilnærmet ny, mindre enn 5 år, og det foreligger dokumentasjon på faglig god utførelse.

ii) **Tilstandsgrad 1, TG1:** Mindre avvik. Normal slitasje. Strakstiltak ikke nødvendig. TG1 kan gis når bygningsdelen er tilnærmet ny og det ikke foreligger dokumentasjon på faglig god utførelse.

iii) **Tilstandsgrad 2, TG2:** Vesentlige avvik, og mindre avvik som etter NS 3600 gir TG 2, men som ikke nødvendigvis krever umiddelbare tiltak. Konstruksjonen har normalt enten feil utførelse, en skade eller symptomer på skade, sterk slitasje eller nedsatt funksjon. Vedlikehold eller tiltak trengs i nær fremtid, det er grunn til å varsle fare for skader på grunn av alder eller overvåke spesielt på grunn av fare for større skade eller følgeskade. For skjulte konstruksjoner vil alder i seg selv være et symptom som kan gi TG2. For synlige konstruksjoner kan alder sammen med andre symptomer og momenter gi TG2. Avvik under TG2 kan gis sjablongmessig anslag.

iv) **Tilstandsgrad 3, TG3:** Store eller alvorlige avvik. Kraftige symptomer på forhold som man må regne med trenger utbedring straks eller innen kort tid. Påvist funksjonssvikt eller sammenbrudd. Avvik under TG3 skal gis sjablongmessig anslag.

v) **Tilstandsgrad TGIU:** Ikke undersøkt/ikke tilgjengelig for undersøkelse.

- Ved TG0 og TG1 gis det normalt ingen begrunnelse for valg av tilstandsgrad, fordi bygningen eller bygningsdelen da bare har normal slitasje. For anbefalte tiltak ved TG2 og TG3 må brukeren av rapporten vurdere om tiltakene er nødvendige og lønnsomme. Hva det vil koste å utbedre rom eller bygningsdeler er et sjablongmessig anslag basert på registrert avvik og angitte tiltak i rapporten. Anslaget er gitt på generelt grunnlag og basert på erfaringstall i fem intervaller, og kan ikke forveksles med en konkret vurdering og tilbud fra en entreprenør eller håndverker. Det må eventuelt innhentes tilbud for en nærmere undersøkelse, og konkret og nøyaktig vurdering av utbedringskostnad. Kostnader til ikke oppdagede avvik/utbedringer/feil kan forekomme. Utbedringskostnad avhenger av personlige preferanser og markedspris på materialer og tjenesteyter.

PRESISERINGER

- Avvik vurderes ut fra tekniske forskrifter på godkjenningstidspunktet for bygget. Noen bygningsdeler vurderes etter gjeldende teknisk forskrift på befaringstidspunktet. Dette gjelder blant annet:

i) Bad, vaskerom (våtrom)

ii) Forhold rundt brann, rømming, sikkerhet, for eksempel rekkverkshøyder/åpninger, ulovlige bruksendringer, brannceller mv.

- For skjulte konstruksjoner slik som vann og avløp uten dokumentasjon, er kvalitet og alder vurdert.

- Fastmonterte installasjoner, for eksempel innfelt belysning (downlights), demonteres ikke for å sjekke dampsperran bak. Dette av hensyn til bygningssakkyndiges kompetanse og risikoen for skade.

• Kontroll av fukt i konstruksjonen ved hulltaking i bad og vaskerom (våtrom), rom under terreng (kjelleretasje, underetasje og sokkeletasje) eller andre bygningsdeler skjer etter eiers aksept. Hulltaking av våtrom og rom under terreng kan unntaksvis unnlates, se Forskrift til Avhendingsloven.

- Kontroll av romfunksjoner for P-ROM utføres kun når det ikke foreligger godkjente og byggemeldte tegninger, eller når tegninger ikke stemmer med dagens bruk.

- Bygningssakkyndig gir en forenklet vurdering av branntekniske forhold og elektriske installasjoner i boligen dersom det er mer enn fem år siden sist boligen hadde el-tilsyn. Bygningssakkyndig kan anbefale å konsultere offentlige myndigheter eller kvalifisert elektrofaglig fagperson ved behov for grundigere undersøkelser.

TILLEGGSUNDERSØKELSER

Etter avtale kan tilstandsanalysen utvides til også å omfatte tilleggsundersøkelser utover minimumskravet i forskriften.

BEFARINGEN

Rapporten gir en vurdering av byggverk og bygningsdeler som bygningssakkyndig har observert, og som fremkommer av Forskrift til avhendingsloven. Rapporten er likevel ingen garanti for at det ikke kan finnes skjulte feil, skader og mangler. NS 3600:2018 (Teknisk tilstandsanalyse ved omsetning av bolig) har undersøkelsesnivå fra 1 til 3, der undersøkelsesnivå 1 er det laveste og baseres på visuell observasjon. Rapporten baseres på undersøkelsesnivå 1 med få unntak (våtrom og rom under terreng). I praksis betyr dette at gjennomføringen av befaringen begrenses som følger:

- Det utføres kun visuelle observasjoner på tilgjengelige flater uten fysiske inngrep (f.eks. riving).

- Flater som er skjult av snø eller på annen måte ikke er tilgjengelig eller skjult, blir ikke kontrollert. Det foretas ikke funksjonsprøving av bygningsdeler, som isolasjon, piper, ventilasjon, el. anlegg, osv.

- Det gis ingen vurdering av boligens tilbehør, hvite- og brunevarer og annet inventar. Dette gjelder også integrert tilbehør.

- Inspisering av yttertak er basert på det som er synlig, normalt på innsiden fra loftet og utvendig fra stige/bakkenivå. Befaring av tak må være sikkerhetsmessig forsvarlig for å kunne gjennomføres.

Oppdragsnr.: 13784-4621

Befaringsdato: 21.04.2026

Side: 19 av 21

Linerleveien 3, 1529 MOSS
Gnr 197 - Bnr 296
3103 MOSS

Norsk Boligtakst AS
Ugleveien 21
1592 VÅLER I ØSTFOLD



Tilstandsrapportens avgrensninger

- Stikkprøvetakninger er utvalgt tilfeldig og kan innebære kontroll under overflaten med spiss redskap eller lignende.

UTTRYKK OG DEFINISJONER

- Tilstand: Byggverkets eller bygningsdelens tekniske, funksjonelle eller estetiske status på et gitt tidspunkt.

- Symptom: Observerbart forhold som gir indikasjon på hvilken tilstand et byggverk eller en bygningsdel befinner seg i. Benyttes ved beskrivelse av avvik.

- Skadegjørerere: Zoologiske eller biologiske skadegjørerere, i hovedsak råte, sopp og skadedyr.

- Fuktsøk: Overflatesøk med egnet søkeutstyr (fuktindikator) eller visuelle observasjoner.

- Fuktmåling: Måling av fuktinnhold i materiale eller i bakenforliggende konstruksjon ved bruk av egnet måleutstyr (blant annet hammerelektrode og pigger).

- Utvidet fuktsøk (hulltaking): Boring av hull for inspeksjon og fuktmåling i risikoutsatte konstruksjoner, primært i tilstøtende vegger til bad, utforede kjellervegger og eventuelt i oppforede kjellergulv.

- Normal slitasjegrade: Forventet nedslitting av materiale i overflaten som er basert på enkle visuelle observasjoner. Kan vurderes sammen med bygningsdelens alder.

- Forventet gjenværende brukstid: Anslått tid et byggverk eller en del av et byggverk fortsatt vil være tjenlig for sitt formål (NS3600, Termer og definisjoner punkt 3.9)

AREALBEREGNING FOR BOENHETER

- Areal fastsettes etter Forskrift til avhendingsloven og Norsk Standard 3940 Areal- og volum-beregninger av bygninger fra 2023.

- Areal oppgis i hele kvadratmeter i rapporten, og gjelder for det tidspunkt oppmålingen fant sted.

- Bruksareal (BRA) er det måleverdige arealet som er innenfor omsluttede vegger målt i gulvhøyde (bruttoareal minus arealet som opptas av yttervegger). I tillegg til gulvhøyde gjelder regler om fri bredde for at arealet skal være måleverdig, med betydning for BRA av for eksempel loft med skråtak. BRA består av internt bruksareal (BRA-i), eksternt bruksareal (BRA-e) og innglasset balkong mv (BRA-b). Terrasse- og balkongareal (TBA) opplyses der tilstandsrapporten skal benyttes i boligomsetningen og der det er aktuelt. I tillegg kan gulvareal (GUA) og areal med lav takhøyde (ALH) opplyses sammen med BRA der det er aktuelt og en del av oppdraget. Rom skal ha atkomst og gangbart gulv for å kunne regnes som BRA/måleverdig areal.
- Areal måles og oppgis dersom arealet oppfyller krav til måleverdighet.

Oppdragsnr.: 13784-4621

Befaringsdato: 21.04.2026

Side: 20 av 21

- Arealet måles og oppgis dersom arealet oppfyller krav til måleverdighet, slik som at arealet må ha minst en bredde på 0,6m og minst en høyde på 1,9 m osv. Et rom kan være i strid med teknisk forskrift og mangle godkjenning hos kommunen for den aktuelle bruken, uten at dette får betydning for om arealet måles og oppgis i tilstandsrapporten. Når arealet måles tas det ikke hensyn til om arealet er lovlig oppført eller om bruken er lovlig, bruksendringer, lysforhold eller andre sikkerhetsmangler.

- Eiendommens markedsverdi kan ikke baseres på en ren matematisk beregning i forhold til antall kvadratmeter opplyst i rapporten. Opplysninger om areal kan altså ikke alene benyttes for beregning av eiendommens verdi.

- Rom som ligger utenfor boenheten, men som eier har påvist og/eller opplyst at tilhører boenheten, er oppmålt og inkludert i BRA-e. Det er ikke fremvist dokumentasjon på at rommet tilhører boenheten, med mindre dette er angitt særskilt. Rom utenfor boenheten kan omdisponeres av borettslaget/sameiet og dette kan påvirke boligens BRA. Vær oppmerksom på at NS 3940:2023 og eierseksjonsloven har ulik definisjon av fellesareal. Ved arealmåling gjelder NS 3940:2023 som definerer fellesareal slik: "Delen av bygning som brukes av to eller flere bruksenheter eller til bygningens forvaltning, drift eller vedlikehold.

- Se øvrig informasjon om areal i rapporten, Norsk Standard 3940 (2012 og 2023) og veiledningen til disse.

PERSONVERN

IVerdi AS, bygningssakkyndig og takstforetaket behandler personopplysninger som bygningssakkyndig trenger for å kunne utarbeide rapporten. Personvernerklæring med informasjon om bruk av personopplysninger og dine rettigheter finner du her [Personvernerklæring - IVerdi](#)

DELING AV PERSONOPPLYSNINGER FOR TRYGGERE BOLIGHANDEL OG MULIG RESERVASJON

Norsk takst og deres samarbeidspartnere benytter personopplysninger fra rapporten for analyse- og statistikkformål, samt utvikling og drift av produkter og tjenester for takstbransjen og andre aktører i boligomsetningen. Les mer om dette og hvordan du kan reservere deg på <https://www.norsktakst.no/norsk/om-norsk-takst/personvernerklæring/reservasjon/>

Vendu lager en boliganalyse basert på opplysninger fra rapporten. Les mer om dette og hvordan du kan reservere deg her: <https://samtykke.vendu.no/TH1722>

KLAGEORDNING FOR FORBRUKERE

Er du som forbruker misfornøyd med bygningssakkyndiges arbeid eller

Linerleveien 3, 1529 MOSS
Gnr 197 - Bnr 296
3103 MOSS

Norsk Boligtakst AS
Ugleveien 21
1592 VÅLER I ØSTFOLD



Tilstandsrapportens avgrensninger

opptreden ved taksering av bolig eller fritidshus, se
www.takstklagenemnd.no for mer informasjon

Proaktiv Sarpsborg

10/4-26

AD. DERES REF: 1710260224 - SALG AV ANDEL I BORETTSLAG.

Andel nr.: 15 i borettslaget Solhøida tilknyttet leilighet: Linerleveien 3
Andelseier(e): Forsvarsbygg 55381 Østhagen.
Borettslagets organisasjonsnummer: 848 703 362
Byggeår: 1982 Gnr: 197 Bnr: 296 i Moss kommune

Vi har mottatt melding om at De har fått i oppdrag å selge ovennevnte andel. I den forbindelse kan vi opplyse om følgende 2 måter for avklaring av forkjøpsrett:

Forhåndsvarsling:

Ved forhåndsavklaring kunngjøres forkjøpsretten for medlemmene i Vansjø Boligbyggelag FØR boligen er solgt.

Fastpris:

Ved fastprisavklaring kunngjøres forkjøpsretten for medlemmene i Vansjø Boligbyggelag ETTER at budrunde er avsluttet og pris samt overtagelsesdato er fastsatt.

Benytt vedlagte skjema.

Panteheftelser etc.

Når det gjelder evt. panteheftelser, borettslagets pant og prioritet for denne henvises slike forespørsler til Statens Kartverk Ullensvang, Tinglysning borettslag, 5788 Kinsarvik.
Tlf: 32 11 88 00. Faks: 32 11 86 02, e-post: tinglysning@statkart.no, Internett:
www.tinglysning.no

Det kan opplyses at andelen er sikret i Skadeforsikringsselskapet Borettslagenes Sikringsordning AS.
Borettslaget er tilknyttet sikringsordning som dekker manglende innbetaling av felleskostnader.

Tilbyder av ordningen er: Skadeforsikringsselskapet Borettslagenes Sikringsordning AS.
Avtalens varighet: Til den sies opp av en av partene.

Vilkår for oppsigelse: Avtalen kan sies opp fra sikringsfondet dersom kravene for deltagelse ikke lenger er oppfylt. Avtalen kan sies opp fra borettslaget innen 1. desember, med virkning fra kommende årsskifte.

Det kan opplyses at andelen ikke er sikret i Skadeforsikringsselskapet Borettslagenes Sikringsordning AS.

Fellesobligasjon og forsikring.

Vi kan bekrefte at fellesobligasjonen for summen av borettsinnskuddslåne er tinglyst og at borettslagets eiendom(mer) er fullverdiforsikret i forsikringsselskapet Gjensidige Forsikring ASA. **Polisens nummer:** 82408115

Andel gjeld/formue/utgifter/inntekter i skatteforhold.

Ved ligning for 2025 var andelens andel av inntekter: kr 1.724,-, utgifter kr 26.655,- og annen formue: kr 39.833,-. Gjeld pr d.d. er på kr 483.165,-. Opprinnelig innskudd kr: 205.000,-.

Borettslagets totale gjeld/saldo lån er pr 10/4 kr 25.640.787,-.

Merk: Borettslagets generalforsamling eller styre kan nylig ha **fattet vedtak** om opptak av nytt lån, hvilket vil medføre høyere andel av fellesgjeld, som ikke er iverksatt pr d.d. eller registrert hos Vansjø BBL. **Vansjø Boligbyggelag er ikke økonomisk ansvarlig for at vedtatte, men ikke iverksatte opptak av nye lån, ikke er opplyst i dette meglerbrev.**

Felleskostnader/lån/lånebetingelser.

Den månedlige felleskostnad er p.t. kr 7.109,-, hvorav kr 4.143,- er faste fellesutgifter inklusive eventuelle avsetninger til fremtidig vedlikehold og sparing.

Andre evt. tilleggsutgifter: ikke kjent.

Andelens månedlige felleskostnad oppgitt i denne salgsoppgave baserer seg på siste registrering i Vansjø BBLs datasystem.

Borettslagets generalforsamling eller styre kan nylig ha **fattet vedtak** som kan medføre økte felleskostnader, men hvor en slik eventuell økning ennå ikke er **iverksatt** eller registrert hos Vansjø BBL. I tillegg vil en eventuell fremtidig økning i boligrenten, utover dagens rente, kunne øke andelens månedlige felleskostnader.

Vansjø Boligbyggelag er ikke økonomisk ansvarlig for at vedtatte, men ikke iverksatte økninger, ikke er opplyst i dette meglerbrev, ei heller for økning i felleskostnader som følge av økte renter på borettslagets felleslån.

Evt. restanser felleskostnader: kr 0,-.

Type A – Lån hvor det betales både renter og avdrag:

- Annuitetslån
 Serielån

Rente Pt.: 4,98 %. Renter og avdrag pr.mnd. med dagens rente: 2.681,-, hvorav renter utgjør kr 1.859,- og avdrag utgjør kr 822,-.

Lånets løpetid: 2048.

Lånenr.: 67143766523. Bankforbindelse: Nordea

Eventuell nedbetalingsplan må innhentes hos borettslagets bankforbindelse.

Type A – Lån hvor det betales både renter og avdrag:

- Annuitetslån
 Serielån

Rente Pt.: 5,35 %. Renter og avdrag pr.mnd. med dagens rente: 285,-, hvorav renter utgjør kr 200,- og avdrag utgjør kr 85,-.

Lånets løpetid: 2047.

Lånenr.: 61188262413. Bankforbindelse: Nordea

Eventuell nedbetalingsplan må innhentes hos borettslagets bankforbindelse.

- Det kan opplyses at borettslaget ikke har IN-ordning
 Det kan opplyses at borettslaget har IN-ordning
 Denne andel har foretatt individuell nedbetaling på fellesgjelden med kr.
 Denne andel har ikke foretatt individuell nedbetaling på fellesgjelden.

For borettslaget med IN-ordning opplyses det at det er faste terminer for nedbetaling av fellesgjeld. Boligbyggelaget bør kontaktes for informasjon om hva terminer som gjelder ved nedbetaling.

Boligbyggelagets gebyr: i forbindelse med salg av andel tilknyttet Vansjø BBL er gebyrene som følger:

Fastprisavklaring

Hvis forkjøpsrett gjøres gjeldende:

Selger kr 5.995,-(inkl.moms) eierskiftegebyr
Kjøper kr 7.643,-(inkl.moms) behandlingsgebyr/gebyr forkjøpsrettsavklaring (når forkjøpsretten gjøres gjeldende)

Hvis forkjøpsrett ikke gjøres gjeldende:

Selger kr 5.995,- (inkl.moms) eierskiftegebyr

Ved forhåndsvarsel:

Selger: kr 5.995,-(inkl.moms) eierskiftegebyr
Kjøper: kr 7.643,-(inkl.moms) behandlingsgebyr forhåndsvarsel

Lov om Borettslag, vedtekter og ordensregler.

Det kan opplyses at det i tilknyttede borettslag er boplikt for alle andelseiere.

Borettslagsloven §5-2 sier «Bare den som bor eller skal bo i boligen kan bli eier av sameiepart i andel» Unntak er ved arv.

Ved utleie av bolig i tilknyttet borettslag er hovedregelen at boligen ikke kan leies ut før andelseier har bodd i boligen i minst ett av de to siste år. Styret skal alltid godkjenne utleie.

For nærmere regler om utleie se borettslagets vedtekter, og som vedlegges.

Det vises også til borettslagets ordensregler om husdyrhold, og som vedlegges.

Siste års regnskap, årsberetning og generalforsamlingsprotokoll vedlegges.

Borettslagets styreleder er for tiden Runar Weiby.

Epost styret: solhoida.br1@mittvbbl.no

Forkjøpsrett.

De øvrige andelseiere i borettslaget og dernest øvrige medlemmer av boligbyggelag har forkjøpsrett til andelen. Spørsmålet om å gjøre bruk av forkjøpsretten vil bli avklart når salgsvilkårene; pris og overtagelsestidspunkt, er fastsatt. Person med (best) forkjøpsrett kan tre inn i bud gitt av andre eller i avtaler inngått med andre.

Garasje

- I våre papirer fremkommer det at det følger garasjeplass med andelen. Det kan dog være gjort disposisjoner fra styret i borettslaget eller fra selger som medfører at status for garasjeplass er endret, og at endringen ikke er opplyst forretningsfører. Det anbefales derfor at status garasjeplass avklares med styreleder i borettslaget og med selger.
 Det følger ikke med garasjeplass for andelen.

209

ORDENSREGLER FOR SOLHØIDA BORETTSLAG

TILKNYTTET RYGGE BOLIGBYGGELAG

Medlemskap i Vansjø Boligbyggelag. Kjøper(e) av leiligheten må være andelseier i Vansjø BBL eller tegne andel i laget for å kunne bli eier(e) av andelen i borettslaget.

Medlemsstatus må være ordnet før overtakelsen.

Andelstegning i Vansjø BBL koster kr 350,- pr. medlemskap (+ kr 300,- for kontingent) og bes innbetalt via tilsendt giro eller via vår hjemmeside <https://www.vbbl.no/for-deg/medlem/bli-medlem/>

Med vennlig hilsen

VANSJØ BOLIGBYGGELAG

1. Alle andelseiere bor i gjensidig forståelse og interesse holde ro og orden i og omkring husene.
2. Foreldre plikter å fore tilsyn med barna slik at skade ikke blir påført borettslagtes eller beboernes eiendeler. Forevrig skal lek ikke forekomme på en slik måte eller på slike steder at fare for skade oppstår eller at beboerne blir sjenert. Det påhviler foreldrene å sørge for at disse bestemmelsene overholdes.
3. Om natten - regnet fra kl 2300 til kl 0600 - skal det være mest mulig ro i leilighetene og ved husene. Radio og TV må benyttes hensynsfullt.
4. Andelseiernes vedlikeholdsplikt og bruk av boligen er fastslått i Husleiekontrakten - ref § § 6 og 7.

Bygningsmessige forandringer må ikke foretas uten at styret på forhånd har gitt skriftlig tillatelse. Markiser over vinduer og balkonger må kun oppsettes etter regler utarbeidet av styret.

Den enkelte andelseier står ansvarlig for skader som han/hun eller hans/hennes husstand, gjester eller fremleietakere måtte påføre boligen eller borettslagets eiendeler. Oppståtte skader meldes straks til tillitsmann/styre.

Borettslagets representanter har etter forutgående varsel adgang til leilighetene i forbindelse med besiktigelse og takster.

HUSDYRHOLD

5. Det er forbudt å holde dyr uten spesiell skriftlig tillatelse fra styret. Innflytting med dyr må ikke skje før styrets avgjørelse av sknaden foreligger. Eventuell tillatelse kan tilbakekalles dersom dyret er til sjananse for de øvrige leieborene eller medfører ulempe for borettslaget. Nye husdyr skal holdes innen huset. Et dyr ute skal da være under kontroll, dvs i bånd. Vedtatt på generalforsamling 13.02.1996. sak 7.

BRUK AV MOTORKJØRETØY INNEN BOLIGOMRÅDET

6. Bruk av motorkjøretøy innen boligområdet er generelt forbudt. Unntakelse gjelder kun for syketransport, utrykningsbiler, flyttebiler og renovasjonsbiler, av- og pålesing samt kjøring til og fra anviset parkerings-/garasjeplass.
7. All kjøring innen boligområdet skal skje varsomt og hensynsfullt.
8. Oppsette trafikkskilt og anvisninger skal følges. Parkering kun på oppmerkede plasser.

SHU !

- 2 -

9. Andelseierne plikter å påse at Deres besøkende overholder ferdsel- og parkeringsbestemmelsene.

FELLES ANTENNEANLEGG FOR RADIO OG FJERNSYN

10. For tilkobling fra antennekontakt til radio- og tv-apparater skal kun benyttes originale tilkoblingskabler. Før det reklameres på anlegget bes andelseierne få konstatert at radio- og eller tv-mottakeren er i orden og at feilen derfor må skyldes andre forhold.
11. Feil ved antenneanlegget meldes snarest til styret eller annen kontaktperson som måtte være oppnevnt.
12. Omkostninger som skyldes unødige eller uberettigede klager på fellesanlegget må betales av beboeren.
13. Oppsetting av private radio- og tv-antennar er forbudt.

ØVRIGE BESTEMMELSER

14. Andelseierne må til enhver tid rette seg etter de påbud som borettslagets styre eller generalforsamling gir for å opprette ro og orden i felles interesse og til beskyttelse av lagets eiendommer.
15. Tillitsmann/tilsynsmann plikter i samarbeide med lagets styre å føre alminnelig tilsyn med eiendommen.
16. Overtrødelse av disse ordensregler anses som mislighold og kan føre til opphør av leieforholdet.

Vedtekter

for A/L Solhøida Borettslag org nr 848 703 362.

tilknyttet
Vansjø Boligbyggelag

vedtatt på konstituerende generalforsamling den 31.01.80, endret 11.03.2015, 06.11.2020 av VBBL (kommune navn), Sist endret på ekstraordinær generalforsamling 26.09.24.

1. Innledende bestemmelser

1-1 Formål

A/L Solhøida Borettslag er et samvirkeforetak som har til formål å gi andelseierne bruksrett til egen bolig i lagets eiendom (boret) og å drive virksomhet som står i sammenheng med denne.

1-2 Forretningskontor, forretningsførsel og tilknytningsforhold

(1) Borettslaget ligger i Moss kommune og har forretningskontor i Moss kommune.

(2) Borettslaget er tilknyttet Vansjø Boligbyggelag som er forretningsfører.

2. Andeler og andelseiere

2-1 Andeler og andelseiere

(1) Andelene skal være på kroner 100,-

(2) Bare andelseiere i boligbyggelaget og bare enkeltpersoner (fysiske personer) kan være andelseiere i borettslaget. Ingen kan eie mer enn en andel.

(3) Uansett kan staten, en fylkeskommune eller en kommune til sammen eie inntil ti prosent av andelene i borettslaget i samsvar med borettslagslovens § 4-2 (1). Det samme gjelder selskap som har til formål å skaffe boliger og som blir ledet og kontrollert av stat, fylkeskommune eller kommune, stiftelse som har til formål å skaffe boliger og som er opprettet av staten, en fylkeskommune eller kommune og selskap, stiftelse eller andre som har inngått samarbeidsavtale med stat, fylkeskommune eller kommune om å skaffe boliger til vanskeligstilte.

(4) Andelseierne skal få utlevert et eksemplar av borettslagets vedtekter.

2-2 Sameie i andel

(1) Bare personer som bor eller skal bo i boligen kan bli sameier i andel.

(2) Dersom flere eier en andel sammen, skal det regnes som bruksoverlating hvis en eller flere av sameierne ikke bor i boligen, jf vedtektenes pkt 4-2.

2-3 Overføring av andel og godkjenning av ny andelseier

1

(1) En andelseier har rett til å overdra sin andel, men erververen må godkjennes av borettslaget for at ervervet skal bli gyldig overfor borettslaget.

(2) Borettslaget kan nekte godkjenning når det er saklig grunn til det og skal nekte godkjenning dersom ervervet vil være i strid med punkt 2 i vedtektene.

(3) Nekter borettslaget å godkjenne erververen som andelseier, må melding om dette komme fram til erververen senest 20 dager etter at søknaden om godkjenning kom fram til borettslaget. I motsatt fall skal godkjenning regnes som gitt.

(4) Erververen har ikke rett til å bruke boligen før godkjenning er gitt eller det er rettskraftig avgjort at erververen har rett til å erverve andelen.

(5) Den forrige andelseieren er solidarisk ansvarlig med en eller flere nye erververe for betaling av felleskostnader til ny andelseier er godkjent, eller det er rettskraftig avgjort at en ny andelseier har rett til å erverve andelen.

3. Forkjøpsrett

3-1 Hovedregel for forkjøpsrett

(1) Dersom andel skifter eier, har andelseierne i borettslaget og dernest de øvrige andelseierne i boligbyggelaget forkjøpsrett.

(2) Forkjøpsretten kan ikke gjøres gjeldende når andelen overdras til ektefelle, til andelseierens eller ektefellens slektning i rett opp- eller nedstigende linje, til fosterbarn som faktisk står i samme stilling som livsarving, til søsken eller noen annen som i de to siste årene har hørt til samme husstand som den tidligere eieren. Forkjøpsretten kan heller ikke gjøres gjeldende når andelen overføres på skifte etter separasjon eller skilsmisse, eller når et husstandsmedlem overtar andelen etter bestemmelsene i husstandsfellesskapslovens § 3.

(3) Styret i borettslaget skal sørge for at de som er nevnt i første ledd får anledning til å gjøre forkjøpsretten gjeldende og på deres vegne gjøre retten gjeldende innen fristen nevnt i vedtektenes punkt 3-2, jf borettslagslovens § 4-15 første ledd.

3-2 Frister for å gjøre forkjøpsrett gjeldende

Fristen for å gjøre forkjøpsretten gjeldende er 20 dager fra borettslaget mottok melding om at andelen har skiftet eier, med opplysning om pris og andre vilkår. Fristen er fem hverdager dersom borettslaget har mottatt skriftlig forhåndsvarsel om at andelen kan skifte eier, og varselet har kommet fram til laget minst femten dager, men ikke mer enn tre måneder, før meldingen om at andelen har skiftet eier.

3-3 Nærmere om forkjøpsretten

(1) Ansiennitet i borettslaget regnes fra dato for overtakelse av andelen. Står flere andelseiere i borettslaget med lik ansiennitet, går den med lengst ansiennitet i boligbyggelaget foran.

(2) Dersom ingen andelseiere i borettslaget melder seg utpeker boligbyggelaget hvilken andelseier i boligbyggelaget som skal få overta andelen.

(3) Andelseier som vil overta ny andel, må overdra sin andel i laget til en ny andelseier. Dette gjelder selv om andelen tilhører flere.

(4) Forkjøpsretten skal kunngjøres i en avis som er vanlig lest på stedet, på boligbyggelagets nettsider, ved oppslag i borettslaget eller på annen egnet måte.

4. Boretts og bruksoverlating

4-1 Boretten

(1) Hver andel gir enerett til å bruke en bolig i borettslaget og rett til å nytte fellesarealer til det de er beregnet eller vanlig brukt til, og til annet som er i samsvar med tiden og forholdene.

(2) Andelseieren kan ikke benytte boligen til annet enn boligformål uten styrets samtykke.

(3) Andelseieren skal behandle boligen, andre rom og annet areal med tilbørlig aktsomhet. Bruken av boligen og fellesarealene må ikke på en urimelig eller unødvendig måte være til skade eller ulempe for andre andelseiere.

(4) En andelseier kan med styrets godkjenning gjennomføre tiltak på eiendommen som er nødvendige på grunn av funksjonshemming hos en bruker av boligen. Godkjenning kan ikke nektes uten saklig grunn.

(5) Styret kan fastsette vanlige ordensregler for eiendommen. Selv om det er vedtatt forbud mot dyrehold, kan styret samtykke i at brukeren av boligen holder dyr dersom gode grunner taler for det, og dyreholdet ikke er til ulempe for de andre brukerne av eiendommen.

4-2 Bruksoverlating

(1) Andelseieren kan ikke uten samtykke fra styret overlate bruken av boligen til andre.

- (2) Med styrets godkjenning kan andelseierne overlate bruken av hele boligen dersom:
- andelseieren selv eller andelseierens ektefelle eller slektning i rett opp- eller nedstigende linje eller fosterbarn av andelseieren eller ektefellen, har bodd i boligen i minst ett av de siste to årene. Andelseierne kan i slike tilfeller overlate bruken av hele boligen for opp til tre år
 - andelseieren er en juridisk person
 - andelseieren skal være midlertidig borte som følge av arbeid, utdanning, militærtjeneste, sykdom eller andre tungtveiende grunner
 - et medlem av brukerhusstanden er andelseierens ektefelle eller slektning i rett opp- eller nedstigende linje eller fosterbarn av andelseieren eller ektefellen
 - det gjelder bruksrett til noen som har krav på det etter ekteskapslovens § 68 eller husstandsfellesskapslovens § 3 andre ledd.

Godkjenning kan bare nektes dersom brukers forhold gir saklig grunn til det. Godkjenning kan nektes dersom brukeren ikke kunne blitt andelseier.

Har laget ikke sendt svar på skriftlig søknad om godkjenning av bruker innen en måned etter at søknaden har kommet fram til laget, skal brukeren regnes som godkjent.

(3) Andelseier som bor i boligen selv, kan overlate bruken av deler av den til andre uten godkjenning.

(4) Overlating av bruken reduserer ikke andelseierens plikter overfor borettslaget.

5. Vedlikehold

5-1 Andelseierens vedlikeholdsplikt

(1) Den enkelte andelseier skal holde boligen, og andre rom og annet areal som hører boligen til, i forsvarlig stand og vedlikeholde slikt som vinduer, rør, sikringsskap fra og med første hovedsikring/inntakssikring, ledninger med tilbehør, varmekabler, inventar, utstyr inklusive vannklosett, varmtvannsbereder og vask, apparater og innvendige flater. Våtrom må brukes og vedlikeholdes slik at lekkasjer unngås.

(2) Vedlikeholdet omfatter også nødvendige reparasjoner og utskifting av slikt som rør, sikringskap fra og med første hovedsikring/inntakssikring, ledninger med tilbehør, varmekabler, inventar, utstyr inklusive slik som vannklosett, varmtvannsbereder og vasker, apparater, tapet, gulvbelegg, vegg-, gulv- og himlingsplater, skillevegger, listverk, skap, benker og innvendige dører med karmen.

(3) Andelseieren har også ansvaret for oppsteking og rensing av innvendig kloakkledning både til og fra egen vannlås/sluk og fram til borettslagets felles-/hovedledning. Andelseier skal også rense eventuelle sluk på verandaer, balkonger o.l.

(4) Andelseieren skal holde boligen fri for insekter og skadedyr.

(5) Gjøres det endringer i fasade, vinduer, påbygg osv, skal eventuelle skader / vedlikehold dekkes av andelseier.

(6) Oppdager andelseieren skade i boligen som borettslaget er ansvarlig for å utbedre, plikter andelseieren straks å sende melding til borettslaget.

(7) Borettslaget og andre andelseiere kan kreve erstatning for tap som følger av at andelseieren ikke oppfyller pliktene sine, jf borettslagslovens §§ 5-13 og 5-15.

5-2 Borettslagets vedlikeholdsplikt

(1) Borettslaget skal holde bygninger og eiendommen for øvrig i forsvarlig stand så langt plikten ikke ligger på andelseierne. Skade på bolig eller inventar som tilhører laget, skal laget utbedre dersom skaden følger av mislighold fra en annen andelseier.

(2) Felles rør, ledninger, kanaler og andre felles installasjoner som går gjennom boligen, skal borettslaget holde ved like. Borettslaget har rett til å føre nye slike installasjoner gjennom boligen dersom det ikke er til vesentlig ulempe for andelseieren.

(3) Borettslagets vedlikeholdsplikt omfatter også utskifting av vinduer, herunder nødvendig utskifting av termoruter, og ytterdører til boligen eller reparasjon eller utskifting av tak, bjelkelag, bærende veggkonstruksjoner, sluk, samt rør eller ledninger som er bygd inn i bærende konstruksjoner med unntak av varmekabler.

(4) Andelseieren skal gi adgang til boligen slik at borettslaget kan utføre sin vedlikeholdsplikt, herunder ettersyn, reparasjon eller utskifting. Ettersyn og utføring av arbeid skal gjennomføres slik at det ikke er til unødig ulempe for andelseieren eller annen bruker av boligen.

(5) Andelseier kan kreve erstatning for tap som følger av at borettslaget ikke oppfyller pliktene sine, jf borettslagslovens § 5-18.

6. Pålegg om salg og fravikelse

6-1 Mislighold

Andelseiers brudd på sine forpliktelser overfor borettslaget utgjør mislighold. Som mislighold regnes blant annet manglende betaling av felleskostnader, forsømt vedlikeholdsplikt, ulovlig bruk eller overlating av bruk og brudd på husordensregler.

6-2 Pålegg om salg

(1) Hvis en andelseier til tross for advarsel vesentlig misligholder sine plikter, kan borettslaget pålegge vedkommende å selge andelen, jf borettslagslovens § 5-22 første ledd. Advarsel skal gis skriftlig og opplyse om at vesentlig mislighold gir laget rett til å kreve andelen solgt.

6-3 Fravikelse

Medfører andelseierens eller brukerens oppførsel fare for ødeleggelse eller vesentlig forringelse av eiendommen, eller er andelseierens eller brukerens oppførsel til alvorlig plage eller sjenanse for eiendommenes øvrige andelseiere eller brukere, kan styret kreve fravikelse fra boligen etter tvangsfullbyrdslovens kapittel 13.

7. Felleskostnader og pantesikkerhet

7-1 Felleskostnader

(1) Felleskostnadene betales hver måned. Borettslaget kan endre felleskostnadene med en måneds skriftlig varsel.

(2) For felleskostnader som ikke blir betalt ved forfall, svarer andelseieren den til en hver tid gjeldende forsinkelsesrente etter lov av 17. desember 1976 nr 100.

7-2 Borettslagets pantesikkerhet

For krav på dekning av felleskostnader og andre krav fra lagsforholdet har laget panterett i andelen foran alle andre heftelser. Pantekravet er begrenset til en sum som svarer til to ganger folketrygdens grunnbeløp på tidspunktet da tvangsdekning besluttes gjennomført.

8. Styret og dets vedtak

8-1 Styret

(1) Borettslaget skal ha et styre som skal bestå av en styreleder og 2-4 andre medlemmer med 1-5 varamedlemmer.

(2) Funksjonstiden for styreleder og de andre medlemmene er to år. Varamedlemmer velges for 2 år. Styremedlem og varamedlem kan gjenvelges.

(3) Det skal velges en valgkomite for 2 år.

(4) Styret skal velges av generalforsamlingen. Generalforsamlingen velger styreleder ved særskilt valg. Styret velger nestleder blant sine medlemmer.

8-2 Styrets oppgaver

(1) Styret skal lede virksomheten i samsvar med lov, vedtekter og generalforsamlingens vedtak. Styret kan ta alle avgjørelser som ikke i loven eller vedtektene er lagt til andre organer.

(2) Styreleder skal sørge for at styret holder møte så ofte som det trengs. Et styremedlem eller forretningsføreren kan kreve at styret sammenkalles.

(3) Styret skal føre protokoll over styresakene. Protokollen skal underskrives av de frammøtte styremedlemmene.

(4) Styret gis fullmakt til å ivareta alt arbeid ifbm søknader, drift og retningslinjer vedrørende redskapsboder i borettslaget (vedtatt på ordinær generalforsamling 26.03.2008).

8-3 Styrets vedtak

(1) Styret er vedtaksført når mer enn halvparten av alle styremedlemmene er til stede. Vedtak kan treffes med mer enn halvparten av de avgitte stemmene. Står stemmene likt, gjør møtelederens stemme utslaget. De som stemmer for et vedtak som innebærer en endring, må likevel utgjøre minst en tredjedel av alle styremedlemmene.

(2) Styret kan ikke uten at generalforsamlingen har gitt samtykke med minst to tredjedels flertall, fatte vedtak om:

1. ombygging, påbygging eller andre endringer av bebyggelsen eller tomten som etter forholdene i laget går ut over vanlig forvaltning og vedlikehold,
2. å øke tallet på andeler eller å knytte andeler til boliger som tidligere har vært benyttet til utleie, jf borettslagslovens § 3-2 andre ledd,
3. salg eller kjøp av fast eiendom,
4. å ta opp lån som skal sikres med pant med prioritet foran innskuddene,
5. andre rettslige disposisjoner over fast eiendom som går ut over vanlig forvaltning,
6. andre tiltak som går ut over vanlig forvaltning, når tiltaket fører med seg økonomisk ansvar eller utlegg for laget på mer enn fem prosent av de årlige felleskostnadene.

8-4 Representasjon og fullmakt

To styremedlemmer i fellesskap representerer laget utad og tegner dets navn.

8-5 Endringer på bygning eller tomt

- 1) Andelseier har ikke rett til å ombygge, påbygge, rive, forandre eller på annen måte gjøre endringer utvendig på boligen eller tomten uten borettslagets skriftlige godkjenning.
- 2) Det skal også forhåndssøkes om oppføring/oppsetting av innretninger på bolig eller eiendommen som boder, lekehus, terrasser, verandaer, parabol, antenner, varmepumper, elbillader og leegger o.l. Skriftlig godkjenning fra borettslaget må innhentes, før noe arbeid kan igangsettes.
- 3) Samtykke til å gjennomføre slike endringer som nevnt ovenfor, kan bare gis av generalforsamlingen, med mindre generalforsamlingen i eget vedtak har gitt andelseierne en generell tillatelse til tiltaket på nærmere fastsatte vilkår eller om styret i borettslaget har fått fullmakt til å gi slike tillatelser av generalforsamlingen.
- 4) Avslag på søknader kan nektes på fritt grunnlag, med unntak av nødvendige tiltak grunnet en andelseiers funksjonshemming, jfr. borettslagsloven § 5-11.

Beboers ansvar ved endringer på bygning eller tomt

- 5) Det er den person som til en hver tid står oppført som andelseier av bolig som er ansvarlig for følgeskader som måtte oppstå som konsekvens av tidligere godkjente søknader på tilbygg, påbygg og eventuelt andre installasjoner på yttervegg, tak eller tomt som nåværende eller tidligere andelseiere har fått godkjent.

Dersom oppstått følgeskader også har påført naboens bolig skader, må andelseieren også dekke disse skadene.

- 6) Beboer er også ansvarlig for egen regning å fjerne samt tilbakeføre tidligere godkjente oppføringer som le vegger, plattinger boder, tilbygg påbygg som kommer i konflikt med uforutsett nødvendig vedlikehold på yttervegg eller tomt, som må utbedres. Eks. gravearbeid i forbindelse med rep. av vannrør, drenering, kabelfremføring og lignende

Uthus

- 1) Generalforsamlingen kan gi styret fullmakt til å godkjenne oppføring av uthus på følgende tilleggsvilkår:

Søknaden skal inneholde beskrivelse av uthuset, herunder størrelse, plassering, materialvalg og tegning eller bilde.

Mønehøyden kan være maksimum 2,0 meter fra bakkeplan.

Styret skal ved behandlingen av søknaden blant annet legge vekt på å ivareta et helhetlig inntrykk.

Avstand til annen bygning på eiendommen må være minimum 1 meter.

Andelseier forplikter seg til å sørge for at uthuset til enhver tid er malt i hovedbygningens farger.

Uteareal

- 1) Utearealet tilhørende andelseiers bolig kan kun benyttes som hage/uteareal.
- 2) Arealet må ikke brukes på en slik måte at det er til unødig eller urimelig ulempe for andre andelseiere
- 3) Den gjennomsnittlige høyden på hekken skal ikke være over 2 meter.
- 4) Enkeltstående busker og trær plassert på uteareal tilhørende andelseier skal ikke overstige høyde iht. naboloven/graneloven.
- 5) Beplantning skal ikke skade borettslagets bygninger eller hindre vedlikehold. Følgeskader som skyldes beplantning mot yttervegg, må utbedres for andelseier egen regning.
- 6) Borettslaget og øvrige andelseiere har rett til uhindret adkomst over areal en andelseiere har bruksrett til, for utførelse av nødvendig vedlikehold eller annet arbeid som må eller skal utføres på boligene eller eiendommen for øvrig.

Gjerder og levegg i borettslaget

Styret har fått fullmakt til å godkjenne søknader om gjerder og leegger i borettslaget.

- 1) Gjerde skal ikke overstige 1,5 meter høyt. Det skal følge denne beskrivelsen: Innhegning med enkle, tette konstruksjoner som skal hindre ferdsel, for eksempel flettverksgjerde eller andre gjerder som ikke er tette. Åpne deler bør utgjøre minst 40-50% av konstruksjonen. Males da i hvit som er på husene eller om det er montert i impregnert, så beholdes dette.
- 2) Levegg skal ikke overstige 2 m i høyde. Ut fra husvegg skal den skal den ikke være lenger enn 3m, etter dette må det skalere ned til høyde som gjerde og utformingen som dette. Denne males da i samme farger som er utført på hus.

(levegg er tett skjerm/konstruksjon som skal hindre innsyn, skjerme mot støy, vind, lyd eller lignende)

Andelseier skal alltid søke til styret og få søknaden godkjent før dette settes opp. Søknaden skal inneholde høyde, tiltenkt plassering og utforming.

9. Generalforsamlingen

9-1 Myndighet

Den øverste myndighet i borettslaget utøves av generalforsamlingen.

9-2 Tidspunkt for generalforsamling

(1) Ordinær generalforsamling skal holdes hvert år innen utgangen av juni.

(2) Ekstraordinær generalforsamling holdes når styret finner det nødvendig, eller når revisor eller minst to andelseiere som til sammen har minst en tiendedel av stemmene, krever det og samtidig oppgir hvilke saker de ønsker behandlet.

9-3 Varsel om og innkalling til generalforsamling

(1) Forut for ordinær generalforsamling skal styret varsle andelseierne om dato for møtet og om frist for innlevering av saker som ønskes behandlet.

(2) Generalforsamlingen skal innkalles skriftlig av styret med et varsel som skal være på minst åtte og høyst tjueto dager. Ekstraordinær generalforsamling kan om nødvendig kalles inn med kortere varsel som likevel skal være på minst tre dager. I begge tilfeller skal det gis skriftlig melding til boligbyggelaget.

(3) I innkallingen skal de sakene som skal behandles være bestemt angitt. Skal et forslag som etter borettslagsloven eller vedtektene må vedtas med minst to tredjedels flertall kunne behandles, må hovedinnholdet være angitt i innkallingen. Saker som en andelseier ønsker behandlet på ordinær generalforsamling skal nevnes i innkallingen når styret har mottatt krav om det etter vedtektenes punkt 9-3 (1).

9-4 Saker som skal behandles på ordinær generalforsamling

- Godkjenning av årsberetning fra styret
- Godkjenning av årsregnskap
- Valg av styremedlemmer og varamedlemmer
- Fastsetting av godtgjørelse til styret
- Andre saker som er nevnt i innkallingen

9-5 Møteledelse og protokoll

Generalforsamlingen skal ledes av styrelederen med mindre generalforsamlingen velger en annen møteleder. Møtelederen skal sørge for at det føres protokoll fra generalforsamlingen.

9-6 Stemmerett og fullmakt

Hver andelseier har en stemme på generalforsamlingen. Hver andelseier kan møte ved fullmektig på generalforsamlingen, men ingen kan være fullmektig for mer enn en andelseier. For en andel med flere eiere kan det bare avgis en stemme.

9-7 Vedtak på generalforsamlingen

(1) Foruten saker som nevnt i punkt 9-4 i vedtektene kan ikke generalforsamlingen fatte vedtak i andre saker enn de som er bestemt angitt i innkallingen.

(2) Med de unntak som følger av borettslagsloven eller vedtektene her fattes alle beslutninger av generalforsamlingen med mer enn halvparten av de avgitte stemmer. Ved valg kan generalforsamlingen på forhånd fastsette at den som får flest stemmer skal regnes som valgt.

(3) Stemmelikhet avgjøres ved loddtrekning.

10. Inhabilitet, taushetsplikt og mindretallsvern

10-1 Inhabilitet

(1) Et styremedlem må ikke delta i styrebehandlingen eller avgjørelsen av noe spørsmål der medlemmet selv eller nærstående har en framtreddende personlig eller økonomisk særinteresse.

(2) Ingen kan selv eller ved fullmektig eller som fullmektig delta i en avstemning på generalforsamlingen om avtale med seg selv eller nærstående eller om ansvar for seg selv eller nærstående i forhold til laget. Det samme gjelder avstemning om pålegg om salg eller krav om fravikelse etter borettslagslovens §§ 5-22 og 5-23.

10-2 Taushetsplikt

Tillitsvalgte, forretningsfører og ansatte i et borettslag har plikt til å bevare taushet overfor uvedkommende om det de i forbindelse med virksomheten i laget får vite om noens personlige forhold. Dette gjelder ikke dersom ingen berettiget interesse tilsier taushet.

10-3 Mindretallsvern

Generalforsamlingen, styret eller forretningsfører kan ikke treffe beslutning som er egnet til å gi visse andelseiere eller andre en urimelig fordel til skade for andre andelseiere eller laget.

11. Trampoliner.

11.1 Andelseiere som ønsker trampoline i egen hage må fylle ut et skjema, er de bekrefter at de selv er ansvarlig for at eventuelle skader som måtte oppstå.

12. Retningslinjer for etablering av varmpumpe i A/L Solhøida borettslag

Styre vil foreta en individuell vurdering av hver enkelt søknad etter følgende retningslinjer

- Styret eller den styre utpeker skal foreta en befaring før tillatelse gis
- Skisse av huset (utvendigt) med påtegnet forslag til plassering fremlegges
- Styret eller den styre utpeker forbeholder seg retten til å inspisere montering og kan kreve utbedring/fjerning dersom reglene ikke er fulgt
- Lydkrav iht standard "NS 8175 – lydklassifisering av bygninger"
- Montering skal utføres av autorisert firma
- Utedel kan bygges inn helt eller delvis og males i bygningens farge
- Plassering av utedel skal ikke være til sjenanse for andre andelseiere og være skjemmende på bygningen
- Nabo orienteres at varmpumpe anskaffes

Søknaden til styret skal inneholde:

- Hvem som søker, (navn på andelseier(e), husnr.)
- Hva det søkes om
- Målsatt tegning/skisse

Tips:

Ved montering av varmepumpe bør den være tilpasset nordiske forhold.

Tilbud som innhentes er iht NS 3420 – beskrivelse av tekster for bygg, anlegg og installasjoner (www.standard.no).

Bruk standard kontrakt fra Forbrukerrådet (<http://forbrukerportalen.no/temaer/borettslag>)

13. Parabol – Vilkår.

- 1) Det er kun tillatt å montere parabol der en andelseier innehar beboere som ikke har etnisk norsk bakgrunn og ingen kanaler fra hjemlandet kan nås fra borettslagets kabelnett eller via Internett.
- 2) Styret skal etter forvarsel gis adgang til andelen for å kontrollere at kanalkriteriet er oppfylt.
- 3) Parabolen skal monteres på egen frittstående stolpe.
Det er ikke tillatt å feste stolpen eller parabolen til bygningsmassen.
Plassering av stolpe skal skje i samsvar med styret.
- 4) Parabolen skal monteres så nær bakken som mulig.
Høyde fra bakken til høyeste punkt på parabolen kan være maks 2 meter.
- 5) Hvis mulig skal parabolen males i husets farger.
- 6) Alle kabelgjennomføringer skal gjøres forskriftsmessig slik at det ikke oppstår skade på vegg.
- 7) Ved demontering av parabolen skal kabelgjennomføringer i yttervegg tettes etter forskriftene slik at fukt eller skadedyr ikke får tilgang.
- 8) Mangelfull eller feilaktig utføring av gjennomføringer i vegg som forårsaker materielle skader på bygningsmassen må utbedres for andelseiers egen regning
- 9) Hvis parabolen er montert slik at den forhindrer adgang for nødvendig vedlikehold av bygningsmassen skal andelseier sørge for å demontere parabolen etter gitt varsel for egen regning.
- 10) Skader som håndverker påfører utstyret fordi andelseier ikke har demontert/fjernet utstyr etter gitt varsel, bekostes av andelseier.
- 12) Kostnader rundt demontering og gjenoppsetting tilfaller andelseier.
- 13) Avgitt feilaktig informasjon angående kanal behov vil være et mislighold på borettslagets vedtekter.
- 14) Dersom 1 kanal fra aktuelt land blir tilgjengelig via kabelnett eller Internett, bortfaller tillatelsen til å ha parabolen montert, med den konsekvens at parabolen skal fjernes.
- 15) Ved brudd på overnevnte vilkår kan borettslaget etter gitt varsel med tidsfrist demontere og fjerne parabolen etter tidsfristens utløp, for beboers egen regning. Skader som skulle oppstå på utstyret under denne demonteringen vil også tilfalle andelseier.

14. Ladepunkt for elbil

Intet fordelingsnett – andelseier har ansvar fra eget sikringsskap (i egenbolig) fram til bil. (det er gjort unntak for 3 stk andeler hvor de ikke har samme naturlig plassering som de med carport. Her ar Borettslaget måtte være med på dele kostnader pga plikt til å tilrettelegge for andelseiere).

(1) Generalforsamlingen har gitt styret fullmakt til å godkjenne søknader fra andelseiere om å etablere ladepunkt for el-bil på de vilkår som følger av punkt 8.5 med følgende tilleggsvilkår:

Montering og bruk av ladepunkt for elbil kan etter søknad godkjennes av styret. Søknaden skal være skriftlig og inneholde opplysninger om:

- a) tekniske spesifikasjoner
- b) leverandør
- c) utvendige forhold
- d) forslag til plassering (Det vil være naturlig å montere i carport.)
- e) d) Installasjon av ladepunkt skal utføres av godkjent autorisert firma og leverandør skal være
- f) sertifisert. Dette gjelder også ved ned montering og remontering.
- g) Andelseier er ansvarlig for at eventuelle gjennomføringer gjennom yttervegger utført forskriftsmessig og håndverksmessig forsvarlig. Samme vil gjelde nedgraving av kabel, evt. kabelpåvisning må bekostes av andelseier, hvor det skal graves.
- h) Andelseier har vedlikeholdsansvaret for tiltaket, inklusive ledninger for elektrisitet fra sikringskap fram til og med lade punkt bil, inklusive lade boks.
- i) Andelseier har ansvaret for alle bygningsmessige feil og mangler som måtte oppstå under eller som senere måtte oppstå som følge av monteringen av ladepunktet. (om behov nevnes spesielt j) brannfare o.l)
- k) Direkte og for egne regning betaler andelseier:
 - a. energi som benyttes til ladning
 - b. alle eventuelle offentlige skatter og avgifter som måtte bli pålagt av det offentlige.
- l) Andelseier må på egen kostnad fjerne hele eller deler av tiltaket dersom dette skulle være nødvendig i anledning borettslagets vedlikehold eller modernisering av bygningene. På samme måte må andelseier på egen kostnad besørge eventuell remontering.
- m) Dersom tiltaket fjernes må andelseier på egen kostnad tilbake føre bygningen i opprinnelig og forsvarligstand.
- n) Tiltaket eies av andelseier.
- o) Andelseier plikter å ha årlig kontroll på El-bil ladeanlegget som er installert, dette skal meldes inn til styret med dokumentasjon på utført. (HMS)

14. Vedtektsendringer og forholdet til borettslovene**15-1 Vedtektsendringer**

(1) Endringer i borettslagets vedtekter kan bare besluttes av generalforsamlingen med minst to tredjedeler av de avgitte stemmer.

(2) Følgende endringer av vedtektene kan ikke skje uten samtykke fra boligbyggelaget, jf borettslagslovens § 7-12:

- vilkår for å være andelseier i borettslaget
- bestemmelse om forkjøpsrett til andel i borettslaget
- denne bestemmelse om godkjenning av vedtektsendringer

15-2 Forholdet til borettslovene

For så vidt ikke annet følger av vedtektene gjelder reglene i lov om borettslag av 06.06.2003 nr 39. jf lov om boligbyggelag av samme dato.



**Innkalling
til
Ordinær generalforsamling
i
Solhøida Borettslag**

**Torsdag 26.02.2026
Klokken: 18:30
Sted: Øreåsveien 14, 1528 Moss**

Scan QR-koden:

App Store

Google Play



Få innkallingen i vår App.

Innkalling 2026

Velkommen til ordinær generalforsamling i Solhøida Borettslag

Dato: Torsdag 26.02.2026
Klokken: 18:30
Sted: Øreåsveien 14, 1528 Moss

Saksliste

- 1 Konstituering
 - 1.1 Fremmøtereregistrering
 - 1.2 Valg av møteleder
 - 1.3 Valg av referent
 - 1.4 Valg av andelseier til å underskrive protokollen sammen med møteleder
 - 1.5 Godkjenning av innkalling
 - 1.6 Godkjenning av saksliste
- 2 Styrets årsmelding 2025
- 3 Årsoppgjøret for 2025
- 4 Fastsettelse av godtgjørelse til styret for 2025
- 5 Innkomne saker fra andelseiere
 - 5.1 Fyrverkeri i borettslaget - Sak fra Anja Stensrud
- 6 Valg
 - 6.1 Valg av styreleder for 2 år
 - 6.2 Valg av 1 styremedlem for 2 år
 - 6.3 Valg av 2 varamedlemmer for 1 år
 - 6.4 Valg av 1 delegat m/vara til Vansjø Boligbyggelag sin generalforsamling
 - 6.5 Valg av 2 medlemmer til valgkomité for 1 år

1. Konstituering

- 1.1 Fremmøtereregistrering
- 1.2 Valg av møteleder
- 1.3 Valg av referent
- 1.4 Valg av andelseier til å underskrive protokollen sammen med møteleder
- 1.5 Godkjenning av innkalling
- 1.6 Godkjenning av saksliste

2. Styrets årsmelding 2025

3. Årsoppgjøret for 2025

4. Fastsettelse av godtgjørelse til styret for 2025

5. Innkomne saker fra andelseiere

5.1 Fyrverkeri i borettslaget - Sak fra Anja Stensrud

I år som tidligere ble det sendt opp privat fyrverkeri i smågate i borettslaget - og veldig nært husene - på nyttårsaften. Vi er flere beboere som opplever dette som utrygt mtp. brannsikkerhet.

Forslag til vedtak: Forbud mot å skyte opp fyrverkeri inne i bebyggelsen i borettslaget.
Påbud om å bruke fotballplassen i Heireveien til dette formål.

Styrets innstilling: .

6. Valg

- 6.1 Valg av styreleder for 2 år
- 6.2 Valg av 1 styremedlem for 2 år
- 6.3 Valg av 2 varamedlemmer for 1 år
- 6.4 Valg av 1 delegat m/vara til Vansjø Boligbyggelag sin generalforsamling
- 6.5 Valg av 2 medlemmer til valgkomité for 1 år

Fullmakt

Viktig! Det er bare frammøtte andelseiere og de som har medbragt fullmakt som kan avgi stemme (ingen kan være fullmektig for mer enn én andelseier).

Moss, 16.02.2026

Solhøida Borettslag/ Vansjø Boligbyggelag

Årsmelding Solhøida Borettslag for 2025

Pr. 1. januar 2026, består styret av

- Styreleder, Runar Weiby, Valgt fra 29.02.2024, Valgt for 2 år
- Styremedlem, Renate Marie Andersen, Valgt fra 29.02.2024, Valgt for 2 år
- Styremedlem, Jan Magne Finkenhoff Bye, Valgt fra 27.02.2025, Valgt for 2 år
- Styremedlem, Jørn Andersen, Valgt fra 27.02.2025, Valgt for 2 år

Styret består av 1 kvinne og 3 menn.

Styret har følgende varamedlemmer

- Varamedlem, Robert Rene Fuglø, Valgt fra 27.02.2025, Valgt for 1 år
- Varamedlem, Per-William Bertelsen, Valgt fra 27.02.2025, Valgt for 1 år

Endringer i styret i siden generalforsamlingen 2025

Forrige generalforsamling ble avholdt torsdag 27.02.2025.

Siden generalforsamlingen har det vært følgende endringer av styrets sammensetning: 0

Valgperioden har gått ut for følgende

- Styreleder, Runar Weiby
- Styremedlem, Renate Marie Andersen
- Varamedlem, Robert Rene Fuglø
- Varamedlem, Per-William Bertelsen

Andre komiteer

Valgkomité har bestått av Cathrine Frølandshagen og Arild Kristiansen.

Begge valgt for et år.

Årsmøte i VBBL: Runar Weiby

Styremøter

Antall styremøter som er avholdt i 2025: 10

Antall behandlede saker i perioden: 62

Andre møter som er avholdt

Generalforsamling i VBBL, styreleder vært deltaker på dette.

Hms Møte for brl og styrer.

Brannvernsmøte og møte med MIB om forskrift 1985.

Ekstraordinært møte ang valg av revisor for regnskapet.

Generelle opplysninger om borettslaget

Borettslaget består av 51 andelseiligheter.

Borettslaget er registrert i Brønnøysund registrert med organisasjonsnummer 848703362, og ligger i Moss kommune.

Solhøida Borettslag har til formål å gi andelseiere bruksrett til egen andel i foretaket eiendom (boret). I tillegg organiserer og forvalter borettslaget andre tiltak som har sammenheng med boretten til andelseier.

Solhøida Borettslag er forsikret gjennom Gjensidige Forsikring ASA.

Borettslaget følger arbeidsmiljølovens bestemmelser og tilstreber et godt arbeidsmiljø.

Borettslaget følger likestillingslovens bestemmelser og tilstreber likestilling ved valg av tillitsvalgte. Det er ikke iverksatt likestillingsfremmende tiltak.

Solhøida Borettslag forurenser ikke det ytre miljø i vesentlig grad utover det som må anses normalt for et boligselskap.

Ansatte i selskapet:

Antall faste ansatte i Solhøida Borettslag i 2025: 0

(Styreverv er ikke å anse som fast ansatt i boligselskapet)

Antall andre personer i Solhøida Borettslag som har mottatt lønn i 2025: 0

Velkommen til nye andelseiere i 2025

Heireveien 12 - Solgt fra Forsvarsbygg til Ken Jacobsen og Vigdis Heier.

Forretningsfører

Vansjø Boligbyggelag er forretningsfører.

Revisor

PricewaterhouseCoopers AS (PwC) har vært revisor for boligselskapet.

PwC besluttet å selge deler av sin revisjons- og rådgivningsvirksomhet i 2025, og boligselskapet måtte derfor velge ny revisor.

PwC Assurance AS, som skal endre navn til Tell Norge AS, ble valgt som ny revisor på ekstraordinær generalforsamling.

Saker som styret har jobbet med og vedlikehold som har vært gjennomført i 2025

Siden generalforsamlingen torsdag 27.02.2025 har styret jobbet med følgende saker:

- Kommer henvendelser på div ting som andelseiere ønsker å få utført.
- Flere nye saker ang trær i borettslaget og inn mot naboer av borettslaget.
- Hentet inn priser på malerarbeid av borettslaget.
- undersøkes om maling kan utføres på dugnad av andelseiere eller om HMS krav ødelegger.
- Priser på ny felles bod med kontor (sak blir lagt frem for en generalforsamling, når klart.

- HMS - plan må utarbeides da dette er lovpålagt krav. Dette blir en digital løsning.
- digitalt vedlikeholdsplan er under utarbeidelse.
- Kommune har klypt vegetasjonen langs vei i Grønnspekkveien.
- Fått forespørsel om å montere hjertestarter i borettslaget, styret er på sak og ønsker å ha samarbeide med Toppe brl. pga kostnader. og evt plassering hvis det blir aktuelt.
- Årets feing og snømåking fra kommune er under hver kritikk. fortsetter inn i 26.
- Kommune kommet med krav om å holde hekker inne i bredden og høyde. dette for tilkomst for søppelbil og oversikt.
- Spyling av tak og fjerne Mose

Siden generalforsamlingen torsdag 27.02.2025 har Solhøida Borettslag utført følgende vedlikehold:

- Vi har fått avrettet p-plass i Heireveien og asfaltert denne, skal bli merket med plasser på vår dugnad.
- trimming av område mellom Bokfinkveien og Grågåsveien.
- Fjernet trær mellom Grågåsveien 18 og Bokfinkveien, plantet nye trær som skal kunne holdes nede og gro da etter hvert som en hekk.
- Felles dugnad.
- Fjerning av mose og spyling av tak med kjemi for dette.

Vedlikehold og nyanskaffelser som er ønskelig i 2026

Vedlikehold som skal/bør gjennomføres i Solhøida Borettslag i 2026:

- Er på sak med vask og maling av hus. sak er hvordan en skal kunne få utført dette, om det skal organiseres med firma eller om dette kan gjøres som dugnad av andelseiere. HMS krav og byggherreforskriften slår inn, samt det er arbeide i høyde.
- Ny asfalt fra kommune i gatene, da det er alvorlige dype søkk i asfalt i Heireveien og hull i Bokfinkveien. Begynner å bli hull i Linærleveien.
- Felles dugnad 6.mai er er ønskelig for året 26. Container bestilles inn som vanlig.

Nyanskaffelser som skal/bør anskaffes i Solhøida Borettslag i 2026:

- Styret ønsker ny bod som er felles med utstyr, supplere en større bod med en liten kontordel til styret for styremøter, kunne ha varme inne i bod for lagring.
- Måkeavtale for snø med eksternt firma som går over p-plasser. og evt strør.

HMS arbeid i året som har gått

HMS arbeid som er utført i 2025:

- Har ikke vært noe uten om det vanlige.

Økonomi

Årsregnskapet for 2025 er satt opp under forutsetning om fortsatt drift, og det er ingen forhold som skulle tilsi noe annet i fremtiden.

Årsresultatet for 2025 foreslås overført til annen egenkapital.

Ved eventuelt negativt årsresultat dekkes dette opp via disponible midler.

Økonomi, kommentar fra styret

Styrets kommentarer til regnskapet for 2025:

- Vi har fulgt plan som ble lagt i samråd med VBBL og deres regnskapsavdeling.

- Ved rentenedgang på slutten av året så valgt styret å å la husleie bli stående i stedet for å ta en budsjettert indeksøkning for husleien inn i 2026.

Styrets kommentarer til budsjettet for 2026:

- Styret har lagt seg på samme linje som sist år hvor det går i et lite overskudd, skulle det komme en rentenedgang så er ønske at husleie blir værende slik at en kan bruke dette på sparing i borettslaget.
- Det er viktig å kunne sette av penger til vedlikehold slik at den slipper å ta større lån som sørger for at husleie går opp mer en det som er nødvendig. Egenkapitalen per dags dat er litt lav i forhold til antall andeler.

Styret i Solhøida Borettslag

Årsmeldingen er godkjent av styret 02.02.2026

RESULTATREGNSKAP 2025 Solhøida Borettslag

Note	Regnskap 2025	Regnskap 2024	Budsjett 2025	Budsjett 2026
INNTEKTER				
Felleskostnader	3 554 484	4 311 756	4 527 437	2 638 475
Innkrevde kapitalkostnader/renter	972 948	0	0	1 898 026
Andre driftsinntekter	0	0	3 000	0
SUM INNTEKTER	4 527 432	4 311 756	4 530 437	4 536 501
KOSTNADER				
Lønn	0	0	6 000	6 000
Styreonorar	105 000	100 000	100 000	105 000
Arbeidsgiveravgift	14 805	14 100	14 946	14 946
Vedlikehold bygg	52 492	76 753	100 000	100 000
Vedlikehold VVS	13 704	6 196	20 000	50 000
Vedlikehold elektro	0	58 750	0	0
Vedlikehold utvendig anlegg	148 556	50 219	30 000	50 000
Revisjonshonorar	11 500	11 000	11 000	11 500
Forretningsførerhonorar	138 732	133 398	138 730	141 158
Andre konsulenttjenester	1 844	7 094	0	0
Årsavgift TV/Internett	377 013	334 785	343 500	390 000
Kontingent boligbyggelag	15 300	15 300	15 300	15 300
Forsikringer	281 939	218 668	270 300	309 000
Festeavgift	284 639	284 639	284 639	284 639
Kommunale avgifter	1 007 892	946 399	1 086 700	1 057 500
Andre driftskostnader	25 571	24 767	30 000	30 000
SUM KOSTNADER	2 478 987	2 282 068	2 451 115	2 565 043
DRIFTSRESULTAT	2 048 445	2 029 688	2 079 322	1 971 458
FINANSINNEKT. OG -KOSTN.				
Renteinntekter	64 048	66 109	30 000	30 000
Rentekostnader	1 414 542	1 524 697	1 473 261	1 287 648
Utbytte Gjensidige	27 439	18 879	0	0
RESULTAT AV FINANSINNEKT. OG -KOSTN.	-1 323 056	-1 439 709	-1 443 261	-1 257 648
ARSRESULTAT	725 389	589 979	636 061	713 810
OVERFØRINGER OG DISPONERINGER				
Overført annen egenkapital	725 389	589 979	636 061	713 810
SUM OVERFØRINGER	725 389	589 979	636 061	713 810

BALANSE 2025 Solhøida Borettslag

	Note	2025	2024
EIENDELER			
ANLEGGSMIDLER			
VARIGE DRIFTSMIDLER			
Bygninger	3	21 995 190	21 995 190
FINANSIELLE ANLEGGSMIDLER			
SUM ANLEGGSMIDLER		21 995 190	21 995 190
OMLØPSMIDLER			
FORDRINGER			
Restanse felleskostnader		1 414	7 955
Fordringer VBBL/andre		38 903	0
Andre fordringer		361 684	432 379
BANKINNSKUDD OG KONTANTER			
Bank		2 114 080	1 914 517
SUM OMLØPSMIDLER		2 516 081	2 354 851
SUM EIENDELER		24 511 271	24 350 041

209 Solhøida Borettslag

Side 9 av 17

BALANSE 2025 Solhøida Borettslag

	Note	2025	2024
EGENKAPITAL OG GJELD			
EGENKAPITAL			
Andelskapital		5 100	5 100
Annen egenkapital		-12 992 328	-12 992 328
Årets resultat		725 389	0
SUM EGENKAPITAL	1	-12 261 839	-12 987 228
GJELD			
LANGSIKTIG GJELD			
Pantegjeld	4	25 640 787	26 188 188
Borettsinnskudd	2	10 785 000	10 785 000
SUM LANGSIKTIG GJELD		36 425 787	36 973 188
KORTSIKTIG GJELD			
Forskuddsbetalte felleskostnader		0	6 771
Leverandørgjeld		347 322	357 310
SUM KORTSIKTIG GJELD		347 322	364 081
SUM GJELD		36 773 110	37 337 269
SUM EGENKAPITAL OG GJELD		24 511 271	24 350 041
Pantestillelser		36 425 787	36 973 188

Moss 31.12.25
Vansjø Boligbyggelag

Sted: _____, dato: _____

Runar Weiby
StyrelederJan Magne Finkenhof Bye
StyremedlemJørn Andersen
StyremedlemRenate Marie Andersen
Styremedlem

209 Solhøida Borettslag

Side 10 av 17

NOTER ÅRSOPPGJØR 2025 Solhøida Borettslag

Regnskapsprinsipper

Informasjon om årsregnskapet.
Borettslagets årsregnskap er satt opp i samsvar med regnskapsloven, forskrift om årsregnskap og årsberetning for borettslag, samt god regnskapskikk.

Klassifisering

Eiendeler bestemt til varig eie eller bruk er klassifisert som anleggsmidler. Andre eiendeler er klassifisert som omløpsmidler. Klassifisering av kortsiktig og langsiktig gjeld er basert på nedbetalingstid. Kortsiktig gjeld forutsettes innfridd i løpet av et år. Øvrig gjeld er langsiktig gjeld.

Anleggsmidler vurderes til anskaffelseskost, men nedskrives til virkelig verdi når verdifallet ikke forventes å være forbigående. Reversering av tidligere nedskrivninger foretas dersom grunnlag for opprinnelig nedskrivning ikke lenger er tilstede.

Langsiktig gjeld bokføres til nominelt mottatt beløp på etableringstidspunktet. Langsiktig gjeld oppskrives ikke til virkelig verdi som følge av rentendringer.

Omløpsmidler vurderes til laveste verdi av anskaffelsesverdi og virkelig verdi.

Kortsiktig gjeld balanseføres til nominelt mottatt beløp på etableringstidspunktet.

Eiendommen/tomten er oppført med anskaffelsesverdi med tillegg for eventuelle påkostninger.

Årsregnskapet baserer seg på regnskapslovens regler om oppsett av årsregnskap. I tillegg stiller "Forskrift om årsregnskap og årsmelding for borettslag av 30. Juni 2005" krav om noe tilleggsinformasjon i tillegg til kravene i regnskapsloven.

Disponible midler

	Regnskap 2025	Regnskap 2024
A. Disponible midler IB	1 990 770	1 914 652
B. Endring disponible midler		
Årets resultat	725 389	589 979
Opptak/avdrag langsiktig gjeld	-547 401	-513 861
B. Årets endring disponible midler	177 988	76 118
C. Disponible midler UB	2 168 758	1 990 770

Årsregnskapet gir imidlertid ikke en fullstendig oversikt over borettslagets disponible midler ved årsskifte. I regnskapet presenteres det en oversikt over borettslagets inntekter og kostnader. Det regnskapsmessige overskuddet tar ikke hensyn til en del viktige økonomiske forhold som påvirker borettslagets disponible midler. Dette gjelder for eksempel avskrivninger, opptak og avdrag på lån, samt kjøp og salg av anleggsmidler. Borettslagets disponible midler kan blant annet benyttes til å vurdere om det er nødvendig å endre størrelsen på innkrevde felleskostnader som den enkelte beboer betaler, og om det er behov for å ta opp lån eller om det er mulighet til å betale ned ekstra på eksisterende gjeld.

Noter

Side 11 av 17

NOTER ÅRSOPPGJØR 2025 Solhøida Borettslag

Note 0 - Revisjonshonorar

Revisjonshonoraret er i sin helhet tilknyttet revisjon.

Note 1 - Egenkapital negativ

Balansen i årsregnskapet viser negativ egenkapital, dvs at eiendelenes balanseførte verdi er lavere enn balanseført verdi av gjelden. Dette skyldes at regnskapsloven forutsetter at verdiene skal fastsettes på basis av historisk kost. Konsekvensen av dette er at den balanseførte verdien i dette borettslaget ikke gjenspeiler den reelle verdi av eiendelenes. Erfaring med omsetning av enkeltleiligheter gir informasjon om at den totale verdien av borettslagets eiendommer er høyere enn den balanseførte verdi. Dermed vurderes den faktiske egenkapital til å være positiv av styret i borettslaget.

Note 2 - Borettsinnskudd

	2025	2024
2250 BORETT SINNSKUDD	10 785 000	10 785 000
Sum	-10 785 000	-10 785 000

Innskuddet er sikret med pant i eiendommen.

Note 3 - Bygninger

Navn	Tidl avskrevet	Bokført verdi 31.12
Bygninger 1982		21 975 000
Redskapsbod 2007		20 190
Sum bygninger		21 995 190

Bygningene er ikke avskrevet, man har i stedet vurdert om tilstrekkelig vedlikehold er gjennomført. Jfr vedlikehold.

Noter

Side 12 av 17

NOTER ÅRSOPPGJØR 2025 Solhøida Borettslag

Note 4 - Pantegjeld

Kreditor:	Nordea Bank Norge ASA	Nordea Bank Norge ASA
Formål:	Stålpiper	Rehabilitering av bygningene
Lånenummer:	61188262413	67143766523
Lånetype:	Annuitet	Annuitet
Opptaksår:	2022	2019
Rentesats:	5.35 %	4.98 %
Betingelser:		Nibor, kredittmargin 1,15%, flytende rente
Beregnet innfridd:	31.12.2047	31.12.2048
Opprinnelig lånebeløp:	2 500 000	27 309 000
Lånesaldo 01.01:	2 399 974	23 788 214
Avdrag i perioden:	52 826	494 575
Lånesaldo 31.12:	2 347 148	23 293 639

Pantegjeld

	Ant. andeler	Andel gjeld 31.12	Sum fellesgjeld
Antall andeler, andel gjeld og sum av fellesgjeld lån 61188262413	33	47 001	1 551 033
	18	44 229	796 122
Antall andeler, andel gjeld og sum av fellesgjeld lån 67143766523	33	466 448	15 392 784
	18	438 937	7 900 866

Bokført verdi av eiendommen er stilt som sikkerhet for pantesikret gjeld.

Resultat og balanse med noter for Solhøida Borettslag.

Dokumentet er signert elektronisk av:

For Solhøida Borettslag

Styreleder	Runar Weiby (sign.)	01.02.2026
Styremedlem	Renate Marie Andersen (sign.)	29.01.2026
Styremedlem	Jan Magne Finkenhoff Bye (sign.)	29.01.2026
Styremedlem	Jørn Andersen (sign.)	28.01.2026



Til generalforsamlingen i Solhøida Borettslag

Uavhengig revisors beretning

Konklusjon

Vi har revidert årsregnskapet for Solhøida Borettslag som består av balanse per 31. desember 2025, resultatregnskap for regnskapsåret avsluttet per denne datoen og noter til årsregnskapet, herunder et sammendrag av viktige regnskapsprinsipper.

Etter vår mening oppfyller årsregnskapet gjeldende lovkrav, og gir årsregnskapet et rettviseende bilde av borettslagets finansielle stilling per 31. desember 2025, og av dets resultater for regnskapsåret avsluttet per denne datoen i samsvar med regnskapslovens regler og god regnskapsskikk i Norge.

Grunnlag for konklusjonen

Vi har gjennomført revisjonen i samsvar med den internasjonale revisjonsstandarden for revisjon av regnskap til mindre komplekse enheter (ISA for MKE). Våre oppgaver og plikter i henhold til ISA for MKE er beskrevet nedenfor under *Revisors oppgaver og plikter ved revisjonen av årsregnskapet*. Vi er uavhengige av borettslaget i samsvar med kravene i relevante lover og forskrifter i Norge og International Code of Ethics for Professional Accountants (inkludert internasjonale uavhengighetsstandarder) utstedt av International Ethics Standards Board for Accountants (IESBA-reglene), og vi har overholdt våre øvrige etiske forpliktelser i samsvar med disse kravene. Innhentet revisjonsbevis er etter vår vurdering tilstrekkelig og hensiktsmessig som grunnlag for vår konklusjon.

Øvrig informasjon

Styret (ledelsen) er ansvarlig for øvrig informasjon som er publisert sammen med årsregnskapet. Øvrig informasjon omfatter informasjon i årsrapporten bortsett fra årsregnskapet og den tilhørende revisjonsberetningen. Øvrig informasjon omfatter også budsjettall som er presentert sammen med årsregnskapet. Vår konklusjon om årsregnskapet ovenfor dekker ikke øvrig informasjon.

I forbindelse med revisjonen av årsregnskapet er det vår oppgave å lese øvrig informasjon. Formålet er å vurdere hvorvidt det foreligger vesentlig inkonsistens mellom den øvrige informasjonen og årsregnskapet og den kunnskap vi har opparbeidet oss under revisjonen av årsregnskapet, eller hvorvidt øvrig informasjon ellers fremstår som vesentlig feil. Vi har plikt til å rapportere dersom øvrig informasjon fremstår som vesentlig feil. Vi har ingenting å rapportere i så henseende.

Ledelsens ansvar for årsregnskapet

Ledelsen er ansvarlig for å utarbeide årsregnskapet og for at det gir et rettviseende bilde i samsvar med regnskapslovens regler og god regnskapsskikk i Norge. Ledelsen er også ansvarlig for slik intern kontroll som den finner nødvendig for å kunne utarbeide et årsregnskap som ikke inneholder vesentlig feilinformasjon, verken som følge av misligheter eller utilsiktede feil. Ved utarbeidelsen av årsregnskapet må ledelsen ta standpunkt til borettslagets evne til fortsatt drift og opplyse om forhold av betydning for fortsatt drift. Forutsetningen om fortsatt drift skal legges til grunn for årsregnskapet så lenge det ikke er sannsynlig at virksomheten vil bli avvirket.

Revisors oppgaver og plikter ved revisjonen av årsregnskapet

Vårt mål er å oppnå betryggende sikkerhet for at årsregnskapet som helhet ikke inneholder vesentlig feilinformasjon, verken som følge av misligheter eller utilsiktede feil, og å avgi en revisjonsberetning som inneholder vår konklusjon. Betryggende sikkerhet er en høy grad av sikkerhet, men ingen garanti for at en revisjon utført i samsvar med ISA for MKE, alltid vil avdekke vesentlig feilinformasjon. Feilinformasjon kan

Tell Norge AS, Kalnesveien 5, 1712 Grålum
T: +47 96 00 55 44, org. no.: 834 836 912 MVA, www.tellnorge.no

Statsautoriserte revisorer, medlemmer av Den norske Revisorforening og autorisert regnskapsførerselskap

oppstå som følge av misligheter eller utilsiktede feil. Feilinformasjon er å anse som vesentlig dersom den enkeltvis eller samlet med rimelighet kan forventes å påvirke de økonomiske beslutningene som brukerne foretar på grunnlag av årsregnskapet. For videre beskrivelse av revisors oppgaver og plikter vises det til <https://revisorforeningen.no/revisjonsberetninger>.

Sarpsborg, 19. februar 2026
Tell Norge AS

Jon F. Hansen
Statsautorisert revisor

(elektronisk signert)

 **Securely signed with Brevio**

This document is electronically signed and sealed with Brevio under **eIDAS**, valid in all EU states. Signatures comply with **eIDAS** and **PADES** standards.

The identities of the signers are listed below:

2026-02-19 23:15:35 UTC+01:00

Jon Audun Feldt Hansen

 bankID

NO BankID - f1064bbe-945c-4b26-9b5c-e088a4ca0f4f

 This document package contains:

- The original document
- Closing page (this page)

Side 17 av 17

 Electronic signatures are not visible but digitally integrated.



FULLMAKT

Undertegnede _____
(andelseiers navn og adresse)

som er andelseier i Solhøida Borettslag,
har med dette gitt _____
(fullmektigens navn og adresse)

fullmakt til å møte for meg på Ordinær generalforsamling Torsdag
26.02.2026.

Moss, den _____

(andelseiers underskrift)



Medtas av fullmektigen på generalforsamlingen og leveres ved fremmøtereregistrering ved inngangen eller til møteleder. Ingen kan være fullmektig for mer enn en andelseier.

Fullmakten kan ikke påføres noen føringer i forhold til hva man vil stemme.

Protokoll

Fra ordinær generalforsamling i Solhøida Borettslag torsdag 26.02.2026 kl. 18:30 - Øreåsveien 14, 1528 Moss.

1. Konstituering

1.1 Fremmøtereregistrering

Vedtak:

Stemmeberettigede andelseiere til stede: 18

Fremlagte og godkjente fullmakter: 1

Totalt antall stemmeberettigede: 19

Fra Vansjø BBL møtte Sondre Østerud

1.2 Valg av møteleder

Vedtak:

Valgt ble: Sondre Østerud

1.3 Valg av referent

Vedtak:

Valgt ble: Sondre Østerud

1.4 Valg av andelseier til å underskrive protokollen sammen med møteleder

Vedtak:

Valgt ble: Per Jomar Aanonsen

1.5 Godkjenning av innkalling

Vedtak:

Innkallingen godkjennes

1.6 Godkjenning av sakliste

Vedtak:

Sakslisten godkjennes

2. Styrets årsmelding 2025

Vedtak:

Den fremlagte årsmeldingen tas til etterretning.

3. Årsoppgjøret for 2025

Vedtak:

Det fremlagte og refererte årsregnskapet godkjennes. Årsresultat pr 31.12.2025 overføres annen egenkapital.

4. Fastsettelse av godtgjørelse til styret for 2025

Vedtak:

Godtgjørelse til styret for 2025 er kr: 110 000

Styret foretar selv intern fordeling.

5. Innkomne saker fra andelseiere

5.1 Fyrverkeri i borettslaget - Sak fra Anja Stensrud

I år som tidligere ble det sendt opp privat fyrverkeri i smågate i borettslaget - og veldig nært husene - på nyttårsaften.

Vi er flere beboere som opplever dette som utrygt mtp. brannsikkerhet.

Vedtak:

Styret oppdaterer ordensreglene, og får en bestemmelse om oppskyting av fyrverkeri. Styret oppfordres til å sende ut påminnelse når det nærmer seg nyttår om dette.

6. Valg

6.1 Valg av styreleder for 2 år

Vedtak:

Valgt ble: Runar Weiby

Styrets E-post: solhoida.br1@mittvbbl.no

6.2 Valg av 1 styremedlem for 2 år

Vedtak:

Valgt ble: Renate Marie Andersen

6.3 Valg av 2 varamedlemmer for 1 år**Vedtak:**

Valgt ble: Ken Robert Jacobsen og Per-William Bertelsen

6.4 Valg av 1 delegat m/vara til Vansjø Boligbyggelag sin generalforsamling**Vedtak:**

Valg av delegat: Runar Weiby
Valg av vara: Renate Marie Andersen

6.5 Valg av 2 medlemmer til valgkomité for 1 år**Vedtak:**

Valgt ble: Cathrine Frølandshagen og Arild Kristiansen



Sondre Østerud
Møteleder/sekretær



Per Jomar Aaronsen
Protokollvitne

Vedtekter for**VANSJØ BOLIGBYGGELAG**

Org.nr. 995 981 378

- Vedtatt på stiftelsesmøte den 1. juni 2010.
- Revidert på generalforsamlingen 15.06.2011
- Revidert på generalforsamlingen 14.05.2013

1. Innledende bestemmelser**1-1 Formål**

VANSJØ BOLIGBYGGELAG er et samvirkeforetak som har til hovedformål å skaffe boliger til andelseierne gjennom borettslag og boligsameier, og å forvalte boliger for andelseierne.

I tillegg har boligbyggelaget til formål å:

- framforhandle fordeler på vegne av andelseierne
- forestå oppføring og forvaltning av bygg på vegne av andre enn andelseierne
- eie boliger som skal leies ut, enten direkte eller gjennom selskap med begrenset ansvar.
- drive virksomhet av betydning for andelseierne i boligbyggelaget, enten direkte eller gjennom selskap med begrenset ansvar
- foreta forvaltning og investering av boligbyggelagets kapital
- drive eiendomsmegling
- drive regnskapsførsel for selskaper og foreninger

1-2 Forretningskontor

Boligbyggelaget har forretningskontor i Moss kommune

Boligbyggelaget er medlem i A/L Norske Boligbyggelags Landsforbund (NBBL).

2. Andeler og andelseiere**2-1 Andeler og andelseiere**

(1) Andelene skal være på kroner 350,-.

(2) Andelseierne har ikke personlig ansvar for boligbyggelagets forpliktelser.

(3) Boligbyggelaget skal alltid være åpent for nye andelseiere. Alle andeler gir like rettigheter og plikter så langt som følger av loven. Søknad om å bli andelseier skal være skriftlig.

(4) Styret kan nekte søkeren å bli andelseier når det foreligger saklig grunn til det. Avslår styret en søknad om å bli andelseier, skal søkeren underrettes om grunnen til avslaget og at han kan kreve at styret legger vedtaket fram for første ordinære generalforsamling.

(5) Med de unntak som følger av punkt 2-1 (6) kan hver andelseier bare eie en andel i boligbyggelaget. Ved sameie i andel i tilknyttet borettslag må samtlige sameiere eie en andel i boligbyggelaget.

(6) Juridiske personer kan være andelseiere i boligbyggelaget. Juridiske personer må eie minst like mange andeler i boligbyggelaget som de eier andeler i tilknyttede borettslag.

(7) Andelseierne skal betale årskontingent. Årskontingenten fastsettes av generalforsamlingen.

(8) Fra 1.januar 2014 kan det tegnes juniormedlemskap for personer under 18 år. Andel som juniormedlem tegnes ved betaling av andelskapital. Juniormedlem betaler ikke medlemskontingent før det året medlemmet fyller 18 år, og da for hele kalenderåret. Juniormedlemskap kan ikke overføres før medlemmet har fylt 18 år. For øvrig har juniormedlemmet samme rettigheter som for øvrige andelseiere.

2-2 Overføring av andel

(1) En andel kan ikke overføres til andre uten boligbyggelagets samtykke.

(2) Samtykke kreves ikke når en andel er ervervet av andelseierens ektefelle eller andelseierens eller ektefellens slektninger i rett opp- eller nedstigende linje, til fosterbarn som faktisk står i samme stilling som en livsarving, til søsken eller til noen som i de to siste årene har hørt til samme husstand som den tidligere eieren.

(3) Samtykke kreves heller ikke dersom andelen går over på skifte etter separasjon eller skilsmisse, eller når et husstandsmedlem overtar andelen etter reglene i husstandsfellesskapslovens § 3.

(4) Har en andelseier også andel i et borettslag tilknyttet boligbyggelaget, kan andelen i boligbyggelaget bare overføres sammen med andelen i borettslaget.

(5) Ved eierskifte skal den nye andelseieren straks sende melding til boligbyggelaget, selv om samtykke ikke er nødvendig.

(6) Hvilke rettigheter som følger andelen ved overføring, herunder ansiennitet, framgår av regler fastsatt av boligbyggelagets generalforsamling og eventuelle utfyllende regler fastsatt av styret.

2-3 Utmelding - utelukking

(1) En andelseier kan melde seg ut av boligbyggelaget. Dette gjelder ikke andelseier som har bolig i borettslag tilknyttet boligbyggelaget. Utmelding skal skje skriftlig.

(2) Styret kan vedta å utelukke en andelseier etter reglene i boligbyggelagslovens § 4-5.

(3) Andelseier som melder seg ut av boligbyggelaget eller blir utelukket, har ikke krav på å få tilbake andelsbeløpet eller årskontingenten.

2-4 Tildeling av boliger

(1) Boligbyggelaget foretar tildeling av nye boliger på bakgrunn av de regler generalforsamlingen har fastsatt om ansiennitet. Når boligbyggelaget peker ut medlem som skal gjøre forkjøpsrett gjeldende til andel eller bolig eller på annen måte fordeler boliger, skjer dette på grunnlag av den ansiennitet de andelseiere har som er interessert i vedkommende bolig.

(2) Andelseier som bor i bolig i borettslag tilknyttet boligbyggelaget, må ved overtakelse av ny eller brukt bolig overlate sin tidligere bolig til den andelseieren vedkommende borettslag eller boligbyggelag utpeker.

2-5 Felles ansiennitet

(1) Andelseierne i de boligbyggelag som til enhver tid er med i ordningen med felles ansiennitet får i konkurranse med andelseiere i Vansjø Boligbyggelag ikke regnet ansiennitet lenger tilbake enn 01.01.2003.

(2) Andelseiere med ansiennitet i Vansjø Boligbyggelag fra før 01.01.2003 beholder sin ansiennitet i Vansjø Boligbyggelag og får rett til å benytte sin ansiennitet i de boligbyggelagene som er med i ordningen med felles ansiennitet regnet fra 01.01.2003. Andelseiere som melder seg inn etter 01.01.2003 får felles ansiennitet regnet fra innmeldingsdato.

3. Styret og dets vedtak

3-1 Styret

(1) Boligbyggelaget skal ha et styre som skal bestå av styreleder og 6 - 12 andre medlemmer med 4 - 7 varamedlemmer.

(2) Funksjonstiden for lederen og de øvrige styremedlemmene er to år. Varamedlemmer velges for ett år. Styremedlem og varamedlem kan gjenvelges.

(3) Flertallet av de ansatte kan kreve at ett av styremedlemmene, samt ett av varamedlemmene skal velges av og blant de ansatte. Dersom boligbyggelaget har mer enn 30 ansatte kan de ansatte også kreve å få velge en observatør med varamedlem til styret.

3-2 Styrets oppgaver

(1) Forvaltningen av boligbyggelaget hører under styret. Styret skal sørge for forsvarlig organisering av virksomheten. Styret skal også føre tilsyn med den daglige ledelse og boligbyggelagets virksomhet for øvrig og ellers utføre de oppgaver som følger av lov, forskrifter, vedtekter og generalforsamlingens vedtak.

3

3-3 Styrets vedtak

(1) Styret skal behandle saker i møte med mindre styrets leder finner at saken kan forelegges skriftlig eller behandles på annen betryggende måte. Styrets leder skal sørge for at styremedlemmene så vidt mulig kan delta i en samlet behandling av saker som kan behandles uten møte. Styremedlemmene og daglig leder kan kreve møtebehandling. Årsregnskap og årsmelding skal behandles i møte.

(2) Styret kan treffe beslutning når mer enn en halvpart av medlemmene er til stede eller deltar i saksbehandlingen. For at styret skal kunne treffe en beslutning, kreves det flertall blant de fremmøtte, likevel slik at mer enn en tredjepart av samtlige styremedlemmer må stemme for beslutningen.

3-4 Representasjon og fullmakt

(1) Styret kan gi styremedlemmer, daglig leder eller navngitte ansatte rett til å tegne firmaet.

4. Generalforsamlingen

4-1 Myndighet

(1) Den øverste myndigheten i boligbyggelaget utøves av generalforsamlingen.

4-2 Tidspunkt for generalforsamlingen

(1) Ordinær generalforsamling holdes hvert år før 1 juli.

(2) Ekstraordinær generalforsamling holdes når styret finner det nødvendig eller når revisor eller minst en tjuedel av andelseierne krever det skriftlig og samtidig oppgir hvilke saker som ønskes behandlet. Styret skal sørge for at generalforsamlingen holdes innen en måned etter at kravet er framsatt.

4-3 Varsel om og innkalling til generalforsamling

(1) Generalforsamlingen innkalles av styret.

(2) Innkalling til generalforsamling skjer ved skriftlig innkalling til de delegerte. Innkallingen må være kommet fram senest en uke før generalforsamlingen. I innkallingen skal de saker som skal behandles være klart angitt.

(3) En andelseier har rett til å få tatt opp på generalforsamlingen spørsmål som blir meldt til styret innen 1. april.

4-4 Delegerte

(1) Andelseierne skal være representert på generalforsamlingen ved delegerte.

(2) De delegerte velges av og blant andelseierne etter følgende regler:

- Andelseierne i tilknyttede borettslag velger på generalforsamlingen i borettslaget en delegert med varamedlem for hver fylte 50. andelseiere, dog minst en.

4

- Øvrige andelseiere velger en delegert for hver fylte 50. andelseiere regnet etter tallet på andelseiere ved siste årsskifte. Boligbyggelagets styre innkaller disse andelseierne til møte hvor valget av delegerte blir foretatt. Innkalling skjer ved kunngjøring i minst en avis med et varsel på minst 1 uke.

Valg av delegerte holdes før ordinær generalforsamling og gjelder til neste valg.

4-5 Saker som skal behandles på generalforsamlingen

(1) Ordinær generalforsamling

- Godkjenning av årsmelding og årsregnskap
- Valg av leder, medlemmer og varamedlemmer til styret
- Valg av valgkomite som skal ha 5 medlemmer med 3 varamedlemmer hvorav styret oppnevner ett medlem med varamedlem. Medlemmer og varamedlemmer til valgkomiteen skal velges både blant medlemmer som bor i tilknyttede borettslag og de øvrige medlemmene i boligbyggelaget
- Godtgjørelse til tillitsvalgte og revisor
- Eventuelt valg av revisor
- Andre saker som er nevnt i innkallingen

(2) Ekstraordinær generalforsamling

På ekstraordinær generalforsamling behandles de sakene som er nevnt i innkallingen.

4-6 Møteledelse og protokoll

(1) Generalforsamlingen velger møteleder. Møtelederen skal sørge for at det føres protokoll for generalforsamlingen. Vedtak på generalforsamlingen skal tas inn i protokollen sammen med opplysninger om stemmetall. Liste over de som har møtt skal legges ved protokollen.

4-7 Stemmerett og avstemning

(1) Hver delegert har en stemme på generalforsamlingen. Med de unntak som følger av loven eller vedtektene krever alle vedtak mer enn halvparten av de avgitte stemmer. Står stemmetallet likt, gjelder det som møtelederen slutter seg til, også når denne ikke har stemmerett. De delegerte kan ikke møte med fullmektig.

(2) Ved valg kan generalforsamlingen på forhånd fastsette at den som får flest stemmer skal regnes som valgt. Stemmelikhet ved valg avgjøres ved loddtrekning.

5. Inhabilitet, taushetsplikt og mindretallsvern

5-1 Inhabilitet

(1) Ingen kan selv eller ved fullmektig, som fullmektig eller som delegert delta i en avstemning på generalforsamlingen om søksmål mot seg selv eller om eget ansvar overfor boligbyggelaget, og heller ikke om søksmål mot andre eller om andres ansvar dersom andelseieren, fullmektigen eller den delegerte har en vesentlig interesse i saken som kan være stridende mot boligbyggelagets.

5

(2) Et styremedlem må ikke delta i behandlingen eller avgjørelsen av spørsmål som har slik særlig betydning for egen del eller for noen nærstående at medlemmet må anses for å ha framtreddende personlig eller økonomisk særinteresse i saken. Det samme gjelder for daglig leder.

5-2 Taushetsplikt

(1) Tillitsvalgte, ansatte og daglig leder i boligbyggelaget har plikt til å bevare taushet overfor uvedkommende om det de i forbindelse med virksomheten får vite om noens personlige forhold. Dette gjelder ikke dersom ingen berettiget interesse tilsier taushet.

5-3 Mindretallsvern

(1) Generalforsamlingen kan ikke treffe noen beslutning som er egnet til å gi visse andelseiere eller andre en urimelig fordel på andre andelseieres eller boligbyggelagets bekostning.

(2) Styret og andre som etter boligbyggelagslovens §§ 6-27 til 6-29 representerer boligbyggelaget, må ikke foreta noe som er egnet til å gi visse andelseiere eller andre en urimelig fordel på andre andelseieres eller boligbyggelagets bekostning.

6. Vedtektsendringer og forholdet til borettslovene

6-1 Vedtektsendringer

Generalforsamlingen kan vedta å endre vedtektene med to tredjedeler av de avgitte stemmer.

6-2 Forholdet til boligbyggelagsloven

For så vidt ikke annet følger av disse vedtekter, gjelder reglene i lov om boligbyggelag av 06.06.2003 nr 38.

6



Energiaattest

Adresse Linerleveien 3, 1529 MOSS	
Dato for energimerking 21.04.2026	Merkenummer Energiaattest-2026-284549
Bygningskategori Småhus	Bygningsnummer 148387826
Gårdsnummer 197	Bruksnummer 296
Seksjonsnummer —	Bruksenhetsnummer H0101

A

B

C

D

E

F

G

Energikarakteren

Energikarakteren angir hvor energieffektiv boligen er, inkludert oppvarmingsanlegget. Energikarakteren er beregnet ut fra den typiske energibruken for boligtypen. Beregningene er gjort ut fra normal bruk ved et gjennomsnittlig klima. Det er boligens energimessige standard og ikke bruken som bestemmer energikarakteren. Boligdata i denne attesten er beregnet ut fra opplysninger som er gitt av boligeier. Der opplysninger ikke er oppgitt, brukes typiske standardverdier for den aktuelle bygningstypen.

Boliginformasjon

Byggeår 1981	Bygningstype Kjedet enebolig
Bruksareal 112,0 m²	Oppvarmet bruksareal 112,0 m²
Oppvarmet etasje 2	Bygningsmateriale Tre
Oppvarming Elektrisitet, Ved	
Ventilasjon Periodisk avtrekk	

Energi

Beregnet vektet levert energi i normert klima er et nøkkeltall for å vurdere en bygnings energieffektivitet, der ulike energibærere (strøm, fjernvarme, varmepumpe) vektet ulikt.

Beregnet vektet levert energi i normert klima

Pr. KVM pr. år
313,33 kWh/m²

Beregnet levert energi i lokalt klima

Pr. KVM pr. år 318,18 kWh/m²	Totalt levert pr. år 35 636 kWh
--	---

Linerleveien 3, 1529 MOSS
Detaljer

Bygningsform Nei	Vegger Nei
Vindu Nei	Gulv Nei
Takkonstruksjon Nei	Ytterdører Nei
Energibruk Nei	Lekkasjetall Nei
Solceller Nei	



Linerleveien 3, 1529 MOSS



Tiltak

Bygningsmessige tiltak

Tiltak 1: Isolering av gulv mot grunn

Gulv mot grunn etterisoleres. Utførelse avhenger av dagens løsning. Utvendig isolering av ringmur reduserer varmetap langs randen.

Tiltak 2: Randsoneisolering av etasjeskillere

Kald trekk i randsonen av trebjelkelag kan utbedres ved å isolere bjelkelaget i randsonen. Utvendig kan man forsøke å tette vindsperra nederst på utsiden av vegg.

Tiltak 3: Isolering av gulv mot kald kjeller / kryprom

Det fins flere løsninger for etterisolering av gulv mot kald kjeller eller kryprom. Utførelse/metode avhenger av dagens løsning. Vindsperre etableres på kald side.

Tiltak 4: Montering tetningslister

Luftlekkasjer mellom karm og ramme på vinduer og mellom karm og dørblad kan reduseres ved montering av tetningslister. Lister i silikon- eller EPDM-gummi gir beste resultat.

Tiltak 5: Etterisolering av yttervegg

Yttervegg etterisoleres. Metode avhenger av dagens løsning. For å sjekke vindtetting av yttervegg anbefales termografering og tetthetsprøving.

Tiltak på elektriske anlegg

Tiltak 6: Temperatur- og tidsstyring av elektrisk gulvvarme / takvarme

For evt. eldre gulvvarme/takvarme uten termostat monteres ny styringsenhet med kombinert termostat og tidsstyring. Dersom mange slike styringsenheter og/eller panelovner skiftes ut bør det vurderes et system hvor temperatur og tidsinnstillinger i ulike rom i boligen styres fra en sentral enhet.

Tiltak 7: Temperatur- og tidsstyring av panelovner

Evt. eldre elektriske varmeovner uten termostat skiftes ut med nye termostatregulerte ovner med tidsstyring, eller det ettermonteres termostat / spareplugg på eksisterende ovn. Dersom mange ovner skiftes ut bør det vurderes et system hvor temperatur og tidsinnstillinger i ulike rom i boligen styres fra en sentral enhet.

Brukertiltak

Tiltak 8: Luft kort og effektivt

Ikke la vinduer stå på gløtt over lengre tid. Luft heller kort og effektivt, da får du raskt skifta lufta i rommet og du unngår nedkjøling av gulv, tak og vegger.

Tiltak 9: Slå av lyset og bruk sparepærer

Slå av lys i rom som ikke er i bruk. Utnytt dagslyset. Bruk sparepærer, spesielt til utelys og rom som er kalde eller bare delvis oppvarmet.

Tiltak 10: Redusér innnetemperaturen

Ha en moderat innnetemperatur, for hver grad temperatursenkning reduseres oppvarmingsbehovet med 5 %. Mennesker er også varmekilder; jo flere gjester – desto større grunn til å dempe varmen. Ha lavere temperatur i rom som brukes sjelden eller bare deler av døgnet. Monter tetningslister rundt trekkfulle vinduer og dører (kan sjekkes ved bruk av myggspiral/røyk eller stearinlys). Sett ikke møbler foran varmeovner, det hindrer varmen i å sirkulere. Trekk for gardiner og persienner om kvelden, det reduserer varmetap gjennom vinduene.

Tiltak 11: Velg hvitevarer med lavt forbruk

Når du skal kjøpe nye hvitevarer så velg et produkt med lavt strømforbruk. Produktene deles inn i energiklasser fra A til G, hvor A er det minst energikrevende. Mange produsenter tilbyr nå varer som går ekstra langt i å være energieffektive. A+ og det enda bedre A++ er merkinger som har kommet for å skille de gode fra de ekstra gode produktene.

Tiltak 12: Tiltak utendørs

Monter urbryter (koblingsur) på motorvarmeren slik at den ikke står på mer enn nødvendig. Skift til sparepærer. Sparepærer på 5, 7, 11, 15, og 20 W tilsvarer glødelamper på henholdsvis 25, 40, 60, 75 og 100 W, og de varer dessuten lenger, 8.000-15.000 timer mot 1.000-2.500 timer for glødelamper. Det kan monteres fotocelle på utebelysningen slik at det automatisk går av/på etter dagslyset/mørket. Eller det kan monteres bevegelsessensor slik at lyset kun går på ved bevegelse og slås av automatisk etter forhåndsinnstilling. For snøsmelteanlegg som kun er manuelt styrt av/på eller ift. Lufttemperatur kan det installeres automatikk slik at snøsmelteanlegget både er temperatur- og nedbørsstyrt dvs. når det registreres nedbør og kulde samtidig.

Tiltak 13: Vask med fulle maskiner

Fyll opp vaske- og oppvaskmaskinen før bruk. De fleste maskiner bruker like mye energi enten de er fulle eller ikke.

Tiltak 14: Slå el.apparater helt av

Elektriske apparater som har stand-by modus trekker strøm selv når de ikke er i bruk, og må derfor slås helt av.

Tiltak 15: Bruk varmtvann fornuftig

Bytt til sparedusj hvis du ikke har. For å finne ut om du bør bytte til sparedusj eller allerede har sparedusj kan du ta tiden på fylling av ei vaskebøtte; nye sparedusjer har et forbruk på kun 9 liter per minutt. Ta dusj i stedet for karbad. Skift pakning på dryppende kraner. Dersom varmtvannsberederen har nok kapasitet kan temperaturen i berederen reduseres til 70gr.

Tiltak 16: Spar strøm på kjøkkenet

Ikke la vannet renne når du vasker opp eller skyller. Bruk kjeler med plan bunn som passer til platen, bruk lokk, kok ikke opp mer vann enn nødvendig og slå ned varmen når det har begynt å koke. Slå av kjøkkenventilatoren når det ikke lenger er behov. Bruk av microbølgeovn til mindre mengder mat er langt mer energisparende enn komfyren. Tin frossenmat i kjøleskapet. Kjøøl - og frys skal avrimes ved behov for å hindre unødvendig energibruk og for høy temperatur inne i skapet / boksen (nye kjølekap har ofte automatisk avriming). Fjern støv på kjøleribber og kompressor på baksiden. Slå av kaffetraker når kaffen er ferdig traktet og bruk termos. Oppvaskmaskinen har innebygde varmelementer for oppvarming av vann og skal kobles til kaldvannet, kobles den til varmtvannet øker energibruken med 20 - 40 % samtidig som enkelte vaske - og skylleprosesser foregår i feil temperatur.

Tiltak 17: Følg med på energibruken i boligen

Gjør det til en vane å følge med energiforbruket. Les av måleren månedlig eller oftere for å være bevisst energibruken. Ca halvparten av boligens energibruk går til oppvarming.

Tiltak utendørs

Tiltak 18: Termostat- og nedbørsstyring av snøsmelteanlegg

Snøsmelteanlegget er kun manuelt styrt, eller styres kun etter lufttemperatur. Det installeres automatikk slik at snøsmelteanlegget både er temperatur- og nedbørsstyrt. Det kan være i form av en temperatur- og snøføler i bakken, med temperatur - og fuktføler i luften. Snøsmelteanlegget aktiveres kun ved behov dvs. når det registreres nedbør og kulde samtidig.

Tiltak 19: Skifte til sparepærer på utebelysning

Sparepærer på 5, 7, 11, 15, og 20 W tilsvarer glødelamper på henholdsvis 25, 40, 60, 75 og 100 W. Sparepærer gir like mye lys som vanlige glødelamper, men bruker bare rundt 20% av energien. De varer dessuten lenger, 8.000-15.000 timer mot 1.000 - 2.500 timer for glødelamper.

Tiltak 20: Montere urbryter på motorvarmer

Det monteres urbryter (koblingsur) på motorvarmeren slik at den ikke står på mer enn nødvendig.

Tiltak 21: Montere automatikk på utebelysning

Det kan monteres fotocelle på utebelysningen slik at det automatisk går av/på etter dagslyset/mørket. Eller det kan monteres bevegelsessensor slik at lyset kun går på ved bevegelse og slås av automatisk etter forhåndsinnstilt tid.

Tiltak på varmeanlegg**Tiltak 22: Installere ny rentbrennende vedovn / peisinnatts, alternativt pelletskamin**

I gamle vedovner / peiser med dør utnyttes kun 30 - 55 % av energiinnholdet i veden, mens med nye rentbrennende vedovner / peisinnatts (som kom på markedet i 1988) er virkningsgraden på 70 - 80 %. Alternativt kan den gamle vedovnen / peisen skiftes ut med en pelletskamin. Nye vedovner, peisinnatts og pelletskaminer utnytter energien mer effektivt samt at røykgassforurensning og utslippene reduseres med inntil 90 % sammenlignet med gammel vedovn. De fleste pelletskaminer styres av en romtermostat, slik at man kan stille inn ønsket temperatur. Kaminen kan starte og slukke av seg selv, og mange kaminer kan også programmere inn ukeprogram, med f.eks. nattsenkning.

Tiltak på luftbehandlingsanlegg**Tiltak 23: Montere blafrespjeld på kjøkkenventilator**

Dersom kjøkkenventilator ikke har blafrespjeld, bør dette monteres for å redusere luftutskiftningen og dermed varmetapet.

Tiltak 24: Skifte avtrekksvifte på bad til ny med fuktstyring

Dersom avtrekksvifte på bad kun har manuell styring av/på kan det vurderes å montere ny avtrekksvifte med fuktstyring, dvs. at den starter/stopper automatisk ved behov avh. av luftens relative fuktighet og reduserer den totale luftutskiftningen og dermed varmetapet.

**Om grunnlaget for energimerket**

Enova er ansvarlig for energimerkeordningen. Energimerket beregnes på grunnlag av oppgitte opplysninger om boligen. For informasjon som ikke er oppgitt, brukes typiske standardverdier for den aktuelle bygningstypen fra tidsperioden den ble bygd i. Beregningsmetodene for energikarakteren baserer seg på NS 3031.

<https://www.enova.no/energimerking>

**Spørsmål om energiattesten**

Spørsmål om energiattesten, energimerkeordningen eller gjennomføring av energieffektivisering og tilskuddsordninger kan rettes til Enova Svarer.

For ytterligere råd og veiledning om effektiv energibruk se våre nettsider.

<https://www.enova.no>

Verdifulle råd til deg som skal kjøpe bolig

For de aller fleste er et boligkjøp den største investeringen vi gjør i løpet av livet. Da er det viktig å være proaktiv (Proaktiv = tenke riktig først, handle riktig etterpå). Vi vil gjerne være Proaktiv på dine vegne, og gi deg noen gode råd på veien.

1. Før boligjakten starter

Før du begynner å kikke, er det enkelte kriterier som må være satt. Hvor vil du bo? Hva er din økonomiske smertegrense? Hvilke krav har du til boligen? Hva er viktig for deg? Kanskje må du ofre sjøutsikten for å få de tre nødvendige soverommene? En budrunde kan fort bli hektisk, for å holde hodet kaldt må du derfor ha prioritert dine klare.

2 Forberedelser før visning

Husk å innhente salgsoppgave og tilstandsrapport i forkant. Les grundig gjennom all informasjon – da er det enklere å notere ned eventuelle spørsmål til selve visningsdagen. Ikke glem eventuelle vedtekter og husordensregler. Er det tillatt å leie ut? Kan vi ta med kjæledyr? Vi anbefaler å få avklart alle spørsmål før du legger inn bud.

3. Gjør deg kjent i nrområdet

Det som er viktig for noen er ikke nødvendigvis viktig for andre. Noen ser etter nærmeste barnehage og trygge skoleveier. Andre ønsker seg gangavstand til dagligvare, buss eller studiesteder. Spør megler på visning eller eventuelt i forkant av visningen dersom det er noe som er spesielt viktig for deg å vite.

4. Få avklart hvor mye du kan låne

Snakk med rådgiver i banken din før visning å få en avklaring på finansiering. Sett en klar grense for hvor høyt du kan by. Ikke legg inn bud uten at du er sikker på at du har finansieringen i orden. Husk å ha i bakhodet at det påløper ulike utgifter i tillegg til å betjene et lån med renter og avdrag. De fleste borettslag og sameier har månedlige fellesutgifter. I tillegg kommer eiendomsskatt, kommunale avgifter, forsikring, strøm, oppvarming, fritid og lignende. En bolig kan også by på uforutsette utgifter og vedlikehold. Det er derfor smart å sette av et beløp i måneden til slikt.

5. Boligselgerforsikring**(eierskifteforsikring) og boligkjøperforsikring**

Boligselgerforsikring er selgers forsikring mot krav fra kjøper på grunnlag av skjulte feil og mangler. Når du selger bolig vil våre meglere alltid spørre deg om du vil tegne boligselgerforsikring. Boligkjøperforsikring derimot, dekker hjelp for kjøper til å vurdere og eventuelt fremsette klage etter kjøp av bolig. Forsikring gir kjøper tilgang til juridisk bistand fra tidspunkt for signering av kjøpekontrakt frem til 5 år etter overtakelsen. Dette inkluderer juridisk rådgivning, advokathjelp og håndtering av saken gjennom rettsapparat om nødvendig. Vi i Proaktiv Eiendomsmegling anbefaler, med få unntak, alle våre kjøpere å tegne boligkjøperforsikring.

Boligkjøperforsikring

Med vår boligkjøperforsikring får du en rettshjelpsforsikring som dekker juridisk bistand i eventuelle reklamasjonssaker mot selger. Med boligkjøperforsikring er du i trygge hender dersom du oppdager feil eller mangler ved boligen du har kjøpt.

Hvis boligen du har kjøpt har feil eller mangler du ikke ble gjort kjent med av selger eller megler, kan det være både frustrerende, tidkrevende og kostbart. Gjennom vår boligkjøperforsikring får du tilgang på hjelp fra advokater, saksbehandlere og jurister som er spesialiserte på eiendomskjøp. Forsikringen løper i 5 år etter overtakelsen, og dekker egne og eventuelle idømte saksomkostninger.

Kostnader for reparasjon av eventuelle feil eller mangler dekkes ikke av boligkjøperforsikringen. Slike kostnader vil man kunne kreve dekket av selger dersom eiendommen er mangelfull etter avhendingsloven. Skjulte feil, tilbakeholdte opplysninger og/eller mangelfulle/uriktige opplysninger gir grunnlag for henvisning. Våre saksbehandlere vil da vurdere det rettslige grunnlaget basert på informasjonen som er mottatt.

Fordeler

Du trenger ikke betale saksomkostninger. En boligkjøperforsikrings hovedfunksjon er å dekke eventuelle saksomkostninger knyttet til en klage på boligkjøpet. Dette inkluderer kostnader til advokat og eventuelle rapporter som må utføres. Forsikringen dekker beløpet enten du taper eller vinner.

Forsikringen har ikke et tak

Mens en vanlig innbo- og husforsikring vanligvis har et tak på rundt kr 100 000 og en egenandel på ca. 20 %, så trenger du med boligkjøperforsikring ikke å bekymre deg for beløpet på saksomkostningene. Dette dekkes av forsikringsselskapet uansett hvor høyt det blir.

Den gir deg en ekstra trygghet

Er du bekymret for at du kanskje kan komme i konflikt med boligselger og at du ikke har råd eller lyst til å dekke saksomkostnader, kan det være tryggende å kjøpe en boligkjøperforsikring. Selger har i de fleste tilfeller tilgang til profesjonell hjelp, da bør du som kjøper av bolig også ha det.



Hva koster forsikringen?

Forsikringspremien trekkes i oppgjøret.

Borettslagseiendom: kr 8 900

Seksjonert eiendom/
aksjebolig: kr 12 900

Enebolig/fritid/tomt: kr 17 900



soderbergpartners.no/eiendom

Tilbehør og løsøre

I henhold til Avhendingsloven § 3-4 skal eiendommen, når annet ikke er avtalt, overdras med innredninger og utstyr som etter lov, forskrift eller annet offentlig vedtak skal følge med. Det samme gjelder varig innredning og utstyr som enten er fastmontert eller er særskilt tilpasset bygningen, jf. Avhendingsloven § 3-5. Loven inneholder ingen detaljert oversikt over hva som omfattes av «innredning og utstyr», og over hva som skal regnes som «fastmontert eller særskilt tilpasset».

Partene kan fritt avtale hva som skal følge med eiendommen ved salg. Bransjens liste over løsøre og tilbehør som skal følge med eiendommen, er en del av avtalen mellom kjøper og selger dersom ikke annet er opplyst i salgsoppgaven, kjøper har tatt forbehold i bud eller avtale på annen måte er inngått. Der intet annet er avtalt, vil løsøre og tilbehør medfølge slik dette fremkommer av avhl. § 3-4 og § 3-5 og denne oversikt.

Produkter og installasjoner som medfølger overdras uten noen form for garantier, utover eventuell gjenværende leverandørgaranti.

Dersom det er noe i nedenstående liste som ikke finnes på eiendommen, vil det heller ikke medfølge.

1. HVITEVARER medfølger der dette er spesielt angitt i salgsoppgaven.
2. HELDEKKENDE TEPPER følger med uansett festemåte.
3. VARMEKILDER, slik som ovner, kaminer, peiser, varmpumper og panelovner, følger med uansett festemåte. Frittstående biopeiser/ varmeovner og terrassevarmere medfølger ikke. Det følger ikke med varmekilder i rom som ikke har vegg- eller fastmonterte varmekilder på visning.
4. TV, RADIO OG MUSIKKANLEGG. TV-antennene og fellesanlegg for TV, herunder parabolantenne, og tuneren/dekoder/tv-boks medfølger der dette eies av selger. Veggmontert TV/flatskjerm med tilhørende festeordning samt musikkanlegg følger ikke med (se også punkt 12).
5. BADEROMSINNREDNING/UTSTYR. Badekar, dusjkabinett, dusjvegger, alle fastmonterte speil og hyller, fastmonterte glass- og håndkleholdere, herunder håndklevvarmere samt baderomsinnredning, medfølger.
6. GARDEROBESKAP medfølger, selv om disse er løse. Fastmonterte garderobehyller og knagger medfølger. Innredning i garderobeskap, for eksempel løse eller fastmonterte trådkurver, hyller, stenger og lignende, medfølger.
7. KJØKKENINNREDNING medfølger, herunder også åpne, fastmonterte hyller og løs eller fastmontert kjøkkenøy.
8. MARKISER, PERSIENNER og annen type innvendig og utvendig solskjerming, gardinoppheng, lamellgardiner og liftgardiner medfølger.
9. AVTREKKSVENTILATORER av alle slag, samt fastmonterte aircondition/ventilasjonanlegg, medfølger.
10. SENTRALSTØVSUGER medfølger med komplett anlegg, herunder slange, munnstykke mm.
11. LYSKILDER. Kupler, lysstoffarmatur, fastmonterte «spotlights», oppheng og skinner med spotlights samt utelys og hagebelysning medfølger. Vegglamper, krokhengte lamper, lysekroner, prismelamper og lignende som er koblet til sukkerbit eller stikkontakt følger likevel ikke med.
12. INSTALLERTE SMARTHUSLØSNINGER med sentral som styrer lys, varme, lyd o.l., samt tilhørende trådløse enheter som brytere, sensorer, kameraer, integrerte høyttalere el. medfølger. Enkle lysstyringssystem f.eks. med en sentral som kun styrer lyspærer eller smartpærer montert i sokkel medfølger likevel ikke.
13. UTVENDIGE SØPPELKASSER og eventuelt holder/hus til disse medfølger.
14. POSTKASSE medfølger.
15. UTENDØRS INNRETNINGER slik som flaggstang, fastmontert tørkestativ, samt andre faste utearrangementer som f.eks. badestamp, boblekar/jacuzzi og liknende utendørs kar, lekestue, lekestativ, utepeis, fastmontert trommel til vannslange, medfølger. Guidekabel/ avgrensingskabel til robotgressklipper medfølger, men robotgressklipper og ladestasjon for denne medfølger ikke.
16. FASTMONTERT VEGGLADER/LADESTASJON TIL EL-BIL medfølger uavhengig av hvor laderen er montert.
17. SOLCELLEANLEGG med tilhørende teknisk infrastruktur medfølger.
18. GASSBEHOLDER til gasskomfyr og gasspeis medfølger.
19. BRANNSTIGE, BRANNTAU, feiestige og lignende medfølger der dette er påbudt. Løse stiger medfølger ikke.
20. BRANNSLUKNINGSAPPARAT, BRANNSLANGE og RØYKVARSLER medfølger der dette er påbudt. Det er eier og brukers plikt til å se til at utstyret forefinnes på enhver eiendom. Hvis annet ikke er uttrykkelig avtalt, skal dette derfor alltid følge med ved salg av eiendom.
21. SAMTLIGE NØKLER til eiendommen som selger er i besittelse av skal overleveres kjøper på overtakelsen, herunder nøkler til eventuelle boder, uthus, garasjeportåpner e.l. Låses boder, uthus e.l. med hengelås, skal lås og nøkler til disse medfølge.
22. GARASJEHYLLER, bodhyller, lagringshyller og oppheng til bildekk medfølger såfremt de er fastmontert.
23. Planter, busker og trær som er plantet på tomten, eller fastmonterte kasser og lignende er en del av eiendommen og medfølger i handelen.

Oversikten er utarbeidet av Norges Eiendomsmeglerforbund, Eiendom Norge og Advokatforeningens Eiendomsmeglingsgruppe, og er gjeldende fra 1. januar 2020.

Bud og budgivning

Fra 1. januar 2014 må alle bud og budforhøyelser som inngis til megler være skriftlig. Budgiver må legitimere seg overfor megler ved inngivelse av første bud, og bud skal være signert.

Å gi bud på eiendom som er for salg gjennom Proaktiv Eiendomsmeistring gjøres via vår budgivningsplattform (bud-knapp) på eiendommens nettannonse på proaktiv.no eller finn.no.

Velges denne løsningen, oppfylles kravet til skriftlighet, signatur og legitimasjon av budgiver enten ved å benytte BankID (anbefales) eller ved å legge inn bilde av legitimasjon og signatur manuelt i løsningen.

Du mottar en SMS-kvittering (skriftlig mottaksbekreftelse) når ditt bud er registrert. Budgiver som ikke mottar bekreftelse etter å ha lagt inn bud, må snarest kontakte megler per telefon eller på annen måte.

Interessenter som ikke har anledning til å inngi bud via nettbasert budgivningsplattform, kan sende bud:

- Ved å innlevere utfylt og signert budskjema med kopi av legitimasjon til meglers kontor.
- På sms med vedlagt bilde av legitimasjon og bilde av signatur.
- På e-post med vedlagt bilde av legitimasjon og bilde av signatur.

Det advares mot å sende kopi av bankkort elektronisk.

Senere budforhøyelser kan inngis via den samme budgivningsplattformen (bud-knapp) som du finner på nettannonse, SMS ved å svare på tidligere mottatt sms-kvittering eller e-post til megleren for oppdraget. Kravet til signatur og legitimasjon gjelder kun det første budet.

Bud, som ikke er skriftlig eller som mangler enten budgivers signatur eller kopi av legitimasjon, samt bud som har kortere akseptfrist enn til kl. 12.00 dagen etter siste annonserte visning, vil, som hovedregel, ikke kunne formidles videre av megler.

Dersom akseptfrist ikke er angitt gjelder budet til kl. 15:00 første virkedag etter innlevering/siste annonserte visning.

Et bud er bindende for budgiver når budet er kommet til selgers kunnskap. Selger står fritt til å akseptere eller forkaste ethvert bud, og er derfor ikke forpliktet til å akseptere det høyeste budet på eiendommen.

Megler skal, i den grad det er nødvendig og mulig, informere de involverte i budrunden skriftlig om status i budgivningen. Megler er forpliktet til å legge til rette for en forsvarlig avvikling av budrunden. For at budene skal kunne bli behandlet og videreformidlet skriftlig til alle involverte parter, herunder

til selger for vurdering, må ethvert bud ha en tilstrekkelig lang akseptfrist. Selger må skriftlig akseptere budet før megler kan formidle budaksept til budgiver. Formidling av selgers aksept til budgiver må gjøres innen akseptfristens utløp.

Bud bør ha akseptfrist på minimum 30 minutter fra budet inngis.

Selger og kjøper har krav på å få utlevert kopi av budjournalen straks etter at handel er kommet i stand. Alle som har inngitt bud på eiendommen kan på forespørsel få en kopi av anonymisert budjournal etter at budrunden er avsluttet.

For øvrig vises til det «Forbrukerinformasjon om budgivning», som også er en del av salgsoppgaven

Budskjema

FOR EIENDOMMEN:

Linerleveien 3, 1529 MOSS. Gnr. 197, bnr. 296, i Moss kommune, oppdragsnr.: 1710260224
Megler: Geir Inge Rangøy Johannessen, mobil: 90299797, e-post: geir.johannessen@proaktiv.no

UNDERTEGNEDE GIR HERVED FØLGENDE BUD PÅ OVENNEVANTE EIENDOM :

Kjøpesum kr: _____

Beløp med bokstaverkr: _____
+ omkostninger og evt. andel fellesgjeld iht. opplysninger i salgsoppgave.

Nærværende bud er bindende for undertegnede frem til og med den: _____ kl.: _____
Dersom annet ikke er angitt gjelder budet til kl. 15:00 første virkedag etter siste annonserte visning. I forbrukerforhold vil bud med kortere akseptfrist enn til kl. 12:00 første virkedag etter siste annonserte visning ikke bli videreformidlet til selger.

Eventuelle forbehold: _____

Undertegnede er kjent med at selger står fritt til å godta eller forkaste ethvert bud. Budgiver er kjent med forbrukerinformasjon om budgivning, som er en del av salgsoppgaven, og de forpliktelser budgiver påtar seg. Budgiver bekrefter å ha lest komplett salgsoppgave med alle vedlegg. Budet er bindende for budgiver når det er kommet til selgers kunnskap. Handelen er juridisk bindende for begge parter når selger har akseptert muntlig eller skriftlig, innenfor fristen. Undertegnede er kjent med at bud og budlogg vil bli fremlagt for kjøper ref. regler for budgivning. Ved flere budgivere gis gjensidig fullmakt til, hver for seg, å forhøye bud, motta aksept og/eller forestå alt i.f.m. budgivningen. Dersom bud sendes megler etter kontortid, må budgiver selv sørge for å gi megler beskjed per telefon i tillegg.

Ønsket overtagelsesdato: _____

Budet baseres på opplysninger og salgsvilkår som fremkommer av salgsoppgave datert: _____

KJØPET VIL BLI FINANSIERT SLIK:

Låneinstitusjon: _____ Referanse og tlf.nr.: _____ kr _____

Egenkapital: _____ kr _____

Totalt: _____ kr _____

BUDGIVERE:

Navn: _____

Fødselsdato: _____

Adr.: _____

Postnr.: _____ Sted: _____

Tlf.arb.: _____ Tlf.privat: _____

E-post: _____ Arb.: _____

Dato: _____ Sign.: _____

Navn: _____

Fødselsdato: _____

Adr.: _____

Postnr.: _____ Sted: _____

Tlf.arb.: _____ Tlf.privat: _____

E-post: _____ Arb.: _____

Dato: _____ Sign.: _____

LEGITIMASJON

LEGITIMASJON



proaktiv.no



**Geir Inge Rangøy
Johannessen**

Eiendomsmegler
902 99 797
geir.johannessen@proaktiv.no

PROAKTIV

Proaktiv Sarpsborg - Næring

Postboks 517 , 1703 SARPSBORG, 69 12 60 60, [!*]**department.email**!*!]