

PROAKTIV



TUNESVEGEN 141



Våre kontorer

TRØNDELAG

• Trondheim

Bassengbakken 4,
7069 Trondheim
Tlf.: 73 99 22 55
trondheim.sentrum@proaktiv.no

• Heimdal

Søbstadveien 1, 7088 Heimdal
Tlf.: 72 59 92 40
heimdal@proaktiv.no

• Moholt

Brøsetveien 168,
7069 Trondheim
Tlf.: 73 20 26 50
moholt@proaktiv.no

MØRE OG ROMSDAL

• Ålesund

Løvenvoldgata 7, 6002 Ålesund
Tlf.: 91 73 83 52
jon@proaktiv.no

VESTLAND

• Småstrandgt.

Småstrandgaten 6, 5014 Bergen
Tlf.: 55 36 40 40
proaktiv.bergen@proaktiv.no

• Sandviken

Chr. Michelsensgt. 5A, 5012 Bergen
Tlf.: 55 30 32 00
sandviken@proaktiv.no

• Arna & Åsane

Myrdalsvegen 22, 5130 Nyborg
Tlf.: 47 50 69 11
arna.aasane@proaktiv.no

• Voss

Vangsgata 16, 5700 Voss
Tlf.: 56 52 19 50
voss@proaktiv.no

ROGALAND

• Haugesund

Haraldsgata 139, 5527 Haugesund
Tlf.: 90 84 36 56
haugesund@proaktiv.no

• Stavanger

Løkkeveien 52, 4008 Stavanger
Tlf.: 51 52 75 75
stavanger@proaktiv.no

• Sandnes

Langgata 3, 4306 Sandnes
Tlf.: 51 66 88 00
sandnes@proaktiv.no

• Sola

Solakrossen 13, 4050 Sola
Tlf.: 98 08 94 03
sola@proaktiv.no

• Jæren

Torgvegen 2, 4350 Kleppe
Tlf.: 51 48 22 00
jaeren@proaktiv.no

AGDER

• Kristiansand

Fjellgata 4, 4612 Kristiansand
Tlf.: 45 90 91 00
kristiansand@proaktiv.no

OSLO

• Briskeby

Løvenskioldsgt. 23, 0260 Oslo
Tlf.: 22 44 24 00
briskeby@proaktiv.no

AKERSHUS

• Lørenskog

Rådmann Paulsens gate 28
1461 Lørenskog
Tlf.: 67 90 40 10
lorenskog@proaktiv.no

• Lillestrøm

Storgata 5A, 2001 Lillestrøm
Tlf.: 63 80 59 90
lillestrom@proaktiv.no

BUSKERUD

• Drammen, Lier & Holmestrand

Albums gate 15, 3016 Drammen
Tlf.: 97 74 42 47
drammen.lier@proaktiv.no

ØSTFOLD

• Sarpsborg

Torggata 8, 1707 Sarpsborg
Tlf.: 69 12 60 60
borg@proaktiv.no



TUNES/GARNES

Flott fritidseiendom på nydelig tomt | Fantastisk utsikt og gode solforhold | Sentralt, men landlig på Tunes/Garnes |

NØKKEL- INFORMASJON



Adresse: Tunesvegen 141, 5264 GARNES

Gnr./Bnr.: Gnr. 282, bnr. 10 og 13 i Bergen kommune

Prisantydning: 1.750.000,-

Omkostninger: 62.740,-

Totalpris: 1.812.740,-

Kommunale avgifter: 2.892,-

Boligtype: Fritidseiendom

Byggeår: 1963

Rom/soverom: 2/1

BRA: 48 m²

BRA-i: 30 m²

Garasje/Parkering: Eiendommen har veirett over bnr. 1 og bnr. 50 og parkerer rett utenfor på bnr. 1.

Tomt: 798 m²

Energimerke: Energiklasse: Oransje F.

INNHold

2	4	5	6
Nøkkelinformasjon	Leder/megler	Kontorets side	Nærområdet
9	24	31	32
Standard	Kjerneinformasjon	Vedlegg	Tilstandsrapport
57	66	74	
Egenerklæring	Baiskart	Budskjema	

”

"For oss i Proaktiv er det å megle boliger som å spille sjakk. Vi overlater ingenting til tilfeldighetene. Det merker både den som skal selge bolig og den som skal kjøpe."



Kim Stavang Olsen
Partner / Eiendomsmegler MNEF

Mobil: 976 76 303
E-post: kso@proaktiv.no

AVDELING: Proaktiv Arna & Åsane

EN NY HVERDAG

Kim Stavang Olsen startet sin karriere som eiendomsmegler i 2006, og med snart 20 år i bransjen har han erfaring og kompetanse de færreste kan måle seg med.

Kim er bosatt i Arna og kjenner bydelen som sin egen bukselomme. Han tør påstå at han er den megleren som har solgt flest boliger i Arna gjennom tidene, en posisjon han har fortjent gjennom år med tilstedeværelse, tillit og ekte engasjement for lokalmiljøet.

Det er ikke tilfeldig at Kim er en av de best likte meglerne hos sine kunder, og at han gjennom årene har mottatt priser som årets megler, årets leder og høyest kundetilfredshet. Han strekker seg alltid seg det lille ekstra.

Partner / Eiendomsmegler MNEF
Kim Stavang Olsen

”

Kundene skal sitte igjen med en følelse av trygghet gjennom hele prosessen.



Proaktiv Arna & Åsane

Kundene våre kan forvente høy faglig kompetanse, tett oppfølging og et ekte engasjement. Med høy grad av tilgjengelighet og ærlighet. Vi er proaktiv på dine vegne.

Beliggenhet

Hjertelig velkommen til oss i nye, fine lokaler i Myrdalsvegen 22, sentralt i Åsane. Bare 1 min gange fra Horisont kjøpesenter.

Du finner oss i 2. etg. Det er gode parkeringsmuligheter like utenfor inngangen og heis i bygget.

Hjertelig velkommen.

Proaktiv Arna & Åsane
Myrdalsvegen 22, 5130 Nyborg
T: 475 06 911
E: arna.aasane@proaktiv.no

Til sammen har de over 37 års erfaring fra eiendomsmeglerbransjen, og har gjennom årene opparbeidet seg bred og solid kompetanse på tvers av ulike roller. De har jobbet som både salgsledere, fagansvarlige og ansvarlige meglere, i tillegg til å ha hatt ansvar for opplæring og utvikling av nyansatte.

Kundene deres er det viktigste de har. De skal alltid være en god investering som skaper verdi. De ønsker at kundene skal sitte igjen med en følelse av trygghet gjennom hele prosessen, og oppleve at de virkelig har gjort det lille ekstra.

Gode resultater kommer ikke av seg selv. Det er alltid noen som skaper dem. Riktig tilnærming til den faglige biten og en gjennomarbeidet presentasjon er avgjørende for å skape interesse og oppnå best mulig pris.

Meglerne i Arna & Åsane jobber alltid målrettet for å finne riktig kjøper til riktig hjem, og de har alltid tid til kundene sine.

De overlater ingenting til tilfeldighetene, og det er heller ikke tilfeldig at kundene velger de om og om igjen.



TUNES

Kommune: Bergen / Område: Tunes

Med en ny bolig følger en ny beliggenhet. Du kjøper på mange måter hva området rundt har å by på. Butikker, turområder, avstand til skoler og barnehager, eller studiesteder og kulturelle scener. Bor du riktig - har du det bedre.

Beliggenhet

Tunesvegen 141 har en attraktiv beliggenhet i landlige og naturskjønne omgivelser på Tunes, med spredt boligbebyggelse og rolige rammer. Her bor du skjermet til, samtidig som du har kort vei til det du trenger i hverdagen.

Fra boligen er det ca. 8 minutters kjøretur til Øyrane Torg, hvor du finner et godt servicetilbud med dagligvarebutikker, spisesteder, legekontor, apotek, vinmonopol og øvrige fasiliteter. Det er gode kollektivforbindelser i området med busstoppet Garnesmarka øst kun ca. 2 minutters gange fra boligen, med flere avganger i retning Arna og omegn. Arna stasjon ligger ca. 8 minutters kjøretur unna, hvor toget tar deg til Bergen sentrum på rundt 10 minutter med hyppige avganger gjennom dagen.

Området er svært godt tilrettelagt for barnefamilier, med kort avstand til både barnehager og skoler.



OFFENTLIG TRANSPORT

🚗 Garnesmarka øst Linje 92, 95, 910, 911, 920, 925	1 min 🚶 0.1 km
🚗 Arna stasjon Linje F4, L4, R40	8 min 🚶 6.9 km
✈️ Bergen Flesland	36 min 🚶

DAGLIGVARE

Rema 1000 Garnesveien PostNord	6 min 🚶 4.1 km
Kiwi Indre Arna	8 min 🚶

VARER/TJENESTER

🛒 Øyrane Torg	8 min 🚶
🏪 Apotek 1 Arna	8 min 🚶

SPORT

⚽ Forsvarsbane Ballspill	12 min 🚶 0.9 km
🏊 Bjørnarhallen Aktivitetshall	4 min 🚶 2.4 km
🏊 Aktiv365 Arna	7 min 🚶
🏊 Arna Treningssenter	10 min 🚶



Nabolaget ditt!

Stedet du bor blir en del av deg

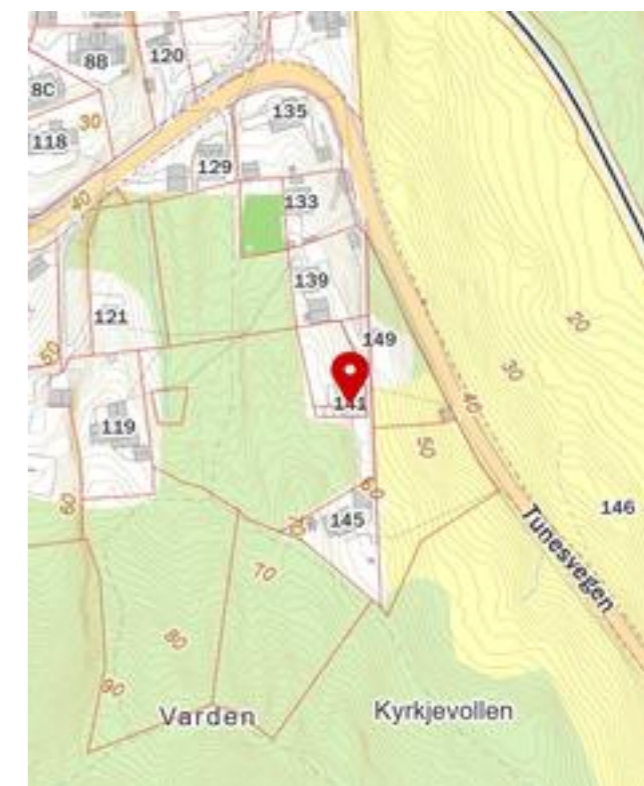

Garnes barneskole, Garnes ungdomsskole og Arna videregående skole ligger alle innen kort kjøreavstand. For den aktive byr nærområdet på gode tur- og fritidsmuligheter. Her finner du flotte turområder som Ådnanipa, Arnanipa og Reppadalen, samt idrettsanlegg, treningssentre og fine rekreasjonsområder.

Dette er en attraktiv beliggenhet som kombinerer landlige omgivelser med nærhet til by og servicetilbud.

«Verdifulle kunder fortjener verdifull rådgivning.»

Et innblikk i ditt nye nærområde og hva det har å by på.
Passer det dine ønsker og behov?

Adkomst

Se kartfunksjonen i boligannonse eller på eiendommens hjemmeside for veibeskrivelse. Ved å trykke på kartet får du enkelt tilgang til en spesifisert reiserute fra ønsket startdestinasjon til den aktuelle boligen. Det vil bli skiltet med Proaktivs visningsskilt under annonserte visninger.

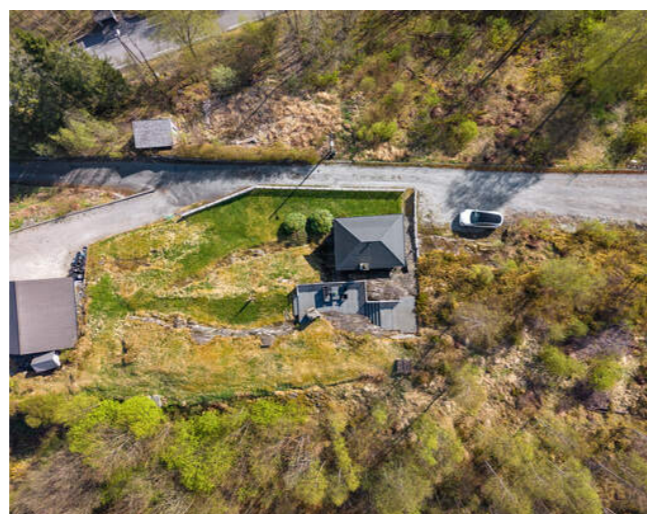

Standard

Velkommen til Tunesvegen 141! Dette er en vesentlig modernisert fritidsbolig med flott beliggenhet på Tunes. Hytten ligger fint til i en rolig blindvei med kun fire boliger, omgitt av landlige og naturskjønne omgivelser. Her kan du nyte nydelig utsikt og svært gode solforhold ved midtsommer.

Hytten går over to plan og inneholder vindfang, bad, stue, kjøkken og soverom, samt uinnredet kjellerrom. Det er en lun og hyggelig atmosfære med trepanel på vegger og himling, furugulv i oppholdsrom og flislagt gulv med varmekabler i vindfang og bad. Stuen har vedovn som skaper en koselig hyttefølelse og plass til både sofa og spisegruppe. Det er åpen og sosial løsning mot kjøkkenet, som er oppgradert med profilerte fronter og laminat benkeplate. Badet er fra 2005 og har flislagt gulv med varmekabler, dusjkabinett, vakuumpolett og mekanisk ventilasjon.

Utvendig byr eiendommen på en flott terrasse og uteplass på oppsiden av hytten med god plass til utemøbler og utepeis. Perfekt for lange sommerdager og sosiale sammenkomster. Eiendommen fremstår som godt vedlikeholdt, med blant annet nytt yttertak tekket med takshingel fra 2021. Hytten holder gjennomgående en meget god hyttestandard.

BOLIGMASSE

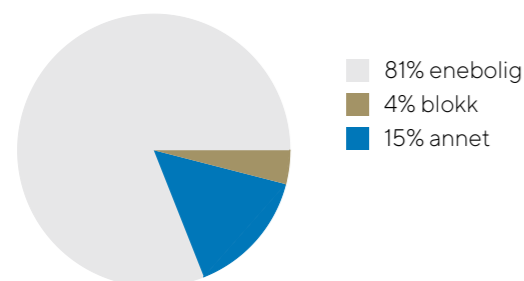





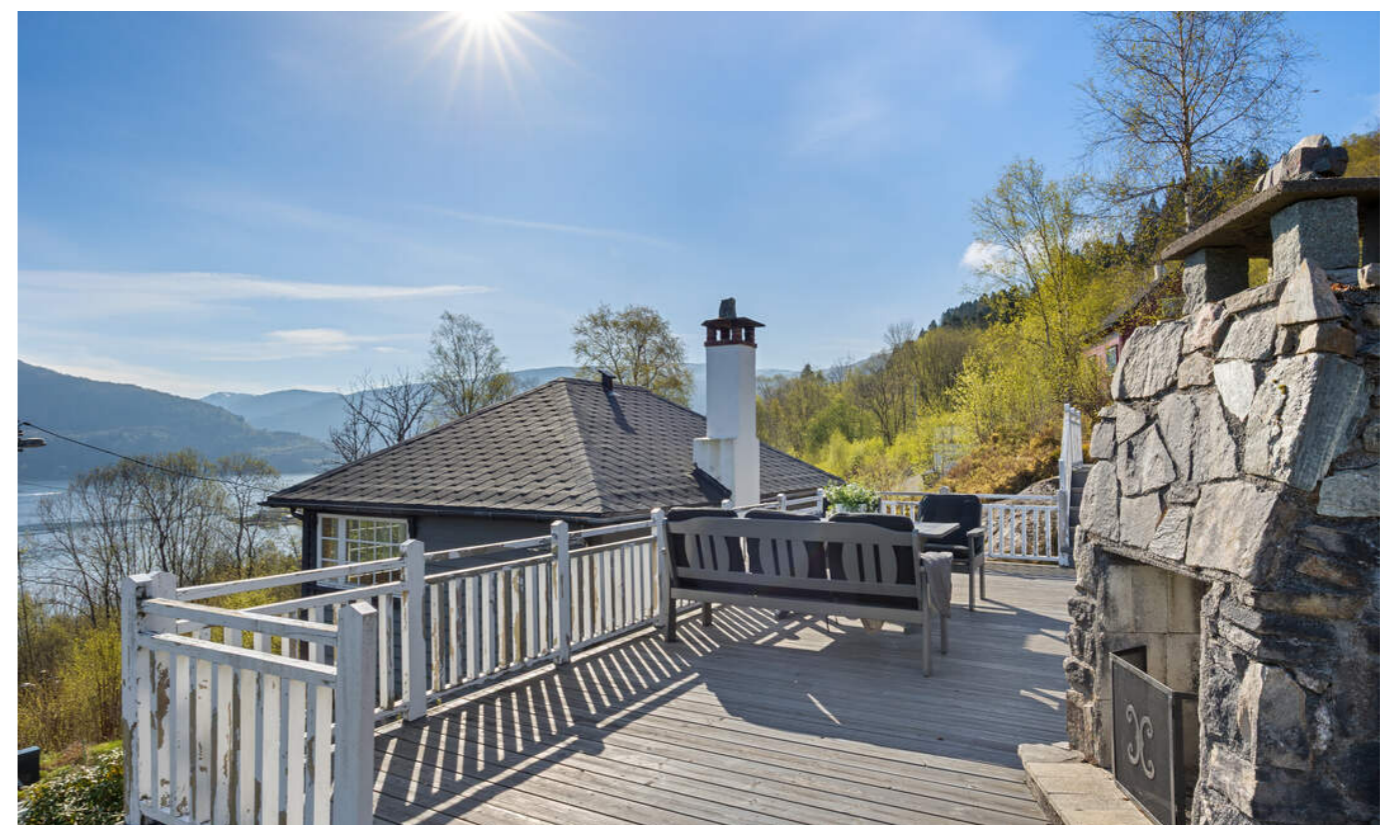



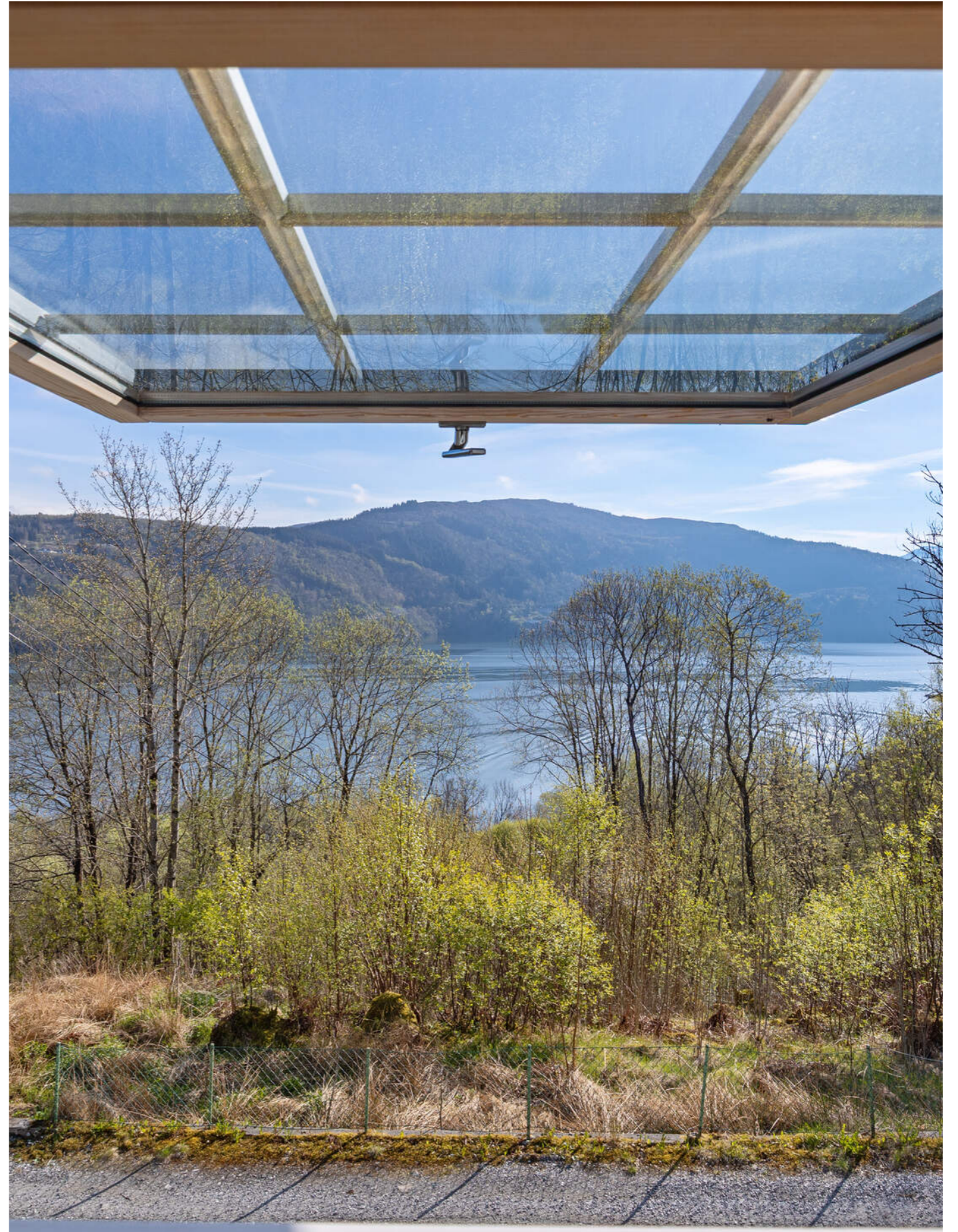





KJERNEINFORMASJON

TAKST OG TILSTAND

Byggemåte

Tilstandsrapporten er en teknisk gjennomgang av boligen og angir bla. eventuelle byggetekniske avvik, konsekvensen av disse, samt kostnadsoverslag på utbedring av avvik som er gitt TG3.

Byggemåte:

Tak: Det er tekket med shingel fra 2021

Fasade: Vegger er kledd med liggende trekledning.

Vinduer: Vinduer med isolerglass av ulik alder og type

Etasjeskille: Etasjeskille i trebjelkelag.

Grunnmur: Bygningen har støpt grunnmur på faste masser.

TILSTANDSGRADER :

TG0: Ingen avvik.

TG1: Mindre avvik.

TG2: Vesentlige avvik og mindre avvik som etter NS 3600 gir TG2.

TG3: Store eller alvorlige avvik.

TGIU: Ikke tilgjengelig for undersøkelse

Av rapporten fremgår TGIU (tilstandsgrad ikke undersøkt), TG2 og TG3 som angir avvik fra normal slitasje, høy alder, bygningsdel som må utbedres, beskrivelser av avvik på undersøkte bygningsdeler uten tilstandsgrad mm.

Boligen har fått følgende TG3:

- Utvendig - Nedløp og beslag - Det mangler snøfangere på hele eller deler av taket, men det var ikke krav om dette på byggemeldingstidspunktet. Det mangler tilfredsstillende

adkomst til pipe for feier. Utvendige beslag har utettheter. Nærmere undersøkelse anbefales, tiltak må påregnes. Estimert gjelder nærmere undersøkelse.

- Utvendig - Vinduer - Det er påvist vinduer med fukt/råteskader. Gjelder vinduer i kjeller. Vinduer med

råteskader må erstattes med nye.

- Våtrom - 1. etasje - Bad - Overflater gulv - Det er mulighet for at det kan forekomme vannlekkasje på våtrommet hvor vann ikke vil gå til sluk. Det er påvist avvik i fallforhold til sluk i forhold til krav i forskrift på byggetidspunktet. Målinger viser at det ikke er fall til sluk (motfall). Det må foretas utbedring av fallforhold.

Boligen har fått følgende TG2:

- Utvendig - Taktekking - Mer enn halvparten av forventet brukstid er passert på undertak.

- Utvendig - Veggkonstruksjon - Det er ingen eller liten lufting i nedre kant av kledning mot grunnmur. Det er påvist spredte råteskader i bordkledningen. Det er avvik: Noe slitasje i nedre deler og kledning stedvis noe tett på terreng.

- Utvendig - Takkonstruksjon/Loft - Det er påvist fuktskjolder/skader i takkonstruksjonen. Det er avvik: Mangler tilfredsstillende spalte for gjennomlufting på raft.

- Utvendig - Dører - Det er påvist utetthet/åpning mellom dørbord og dørkarm. Dvs. at kald trekk kan oppstå. Det er avvik: Noe slitasje i treverk og overganger registrert.

- Utvendig - Balkonger, terrasser og rom under balkonger - Slitasje i dekke og rekkverk.

- Utvendig - Utvendige trapper - Noe lokal slitasje og riss i fuger.

- Innvendig - Etasjeskille/gulv mot grunn - Det er målt høydeforskjell på mellom 15-30 mm gjennom hele rommet.

Tilstandsgrad 2 gis med bakgrunn i standardens krav til godkjente måleavvik.

- Innvendig - Pipe og ildsted - Det er påvist sprekker og/eller riss i pipe. Det er avvik: Noe fuktinntrengning i brannmur bak ildsted. Må ses i sammenheng med beslag og tetting rundt pipe.

- Innvendig - Rom under terreng - Det er påvist indikasjoner på noe fuktgjennomtrenging inn i kjellermur.

- Tekniske installasjoner - Vannledninger - Det er påvist at eventuelt lekkasjevann fra rør i rør system ikke ledes til sluk eller annen kompenserende løsning.

- Tekniske installasjoner - Avløpsrør - Det er utette gjennomføringer i himling i kjeller.

- Tekniske installasjoner - Varmtvannstank - Det er ikke påvist tilfredsstillende avrenning eller annen kompenserende løsning fra varmtvannstank. Det er ikke påvist tilfredsstillende el-tilkobling av varmtvannstank iht. gjeldende forskrift.

- Tomteforhold - Fuktsikring og drenering - Det er påvist dårlig fall eller flatt terreng inn mot grunnmur og dermed muligheter for større vannansamlinger. Det er påvist områder på eiendommen med stående vann.

- Tomteforhold - Grunnmur og fundamenter - Vedlikehold må påregnes.

- Tomteforhold - Terrengforhold - Det er påvist dårlig fall eller flatt terreng inn mot grunnmur og dermed muligheter for større vannansamlinger. Det er påvist områder på eiendommen med stående vann.

- Tomteforhold - Utvendige vann- og avløpsledninger - Mer enn halvparten av forventet brukstid er passert på utvendige vannledninger.

- Våtrom - 1. Etasje - Bad - Overflater vegger og himling - Membran kan ikke konstateres (ikke synlig og det foreligger heller ikke dokumentasjon). Sluk har begrenset mulighet for inspeksjon og rengjøring.

Tilstandsrapporten er inntatt i salgsoppgaven og inneholder ytterligere informasjon om byggemåte, årsak bak tilstandsgrader, konsekvens og anslag på eventuelle utbedringskostnader. Ettersom kjøper regnes å være kjent med forhold som tydelig fremkommer av tilstandsrapporten oppfordres interessenter til å sette seg grundig inn i rapporten i sin helhet og kontakte bygningssakkyndig ved eventuelle bygningstekniske spørsmål.

Bygningssakkyndig

Morten Soltvedt (befaringsdato: Tirsdag, 5. mai 2026)

Sammendrag selgers egenerklæring

Selger skriver i egenerklæringen under "Har det lekket vann utenfra og inn, eller er det sett andre tegn til fukt?": Oppdaget fukt i murvegg bak vedovn. Prøvd å tette lekkasjen mellom tak og pipe med Tec 7. 2 vindu i kjeller har råteskader og bør skiftes. Videre under "Har det vært skadedyr i boligen eller andre bygninger på eiendommen?" skriver selger: noen få mus har det vært på loft og kjeller tidligere. Ikke tegn til mus de siste årene.

Selger skriver at vedovnen ble byttet i 2005, og at det er lenge

siden vedovn har vært i bruk og at den bør godkjennes før den tas i bruk.

Tomtestørrelse

798 m²

Beskrivelse av tomt

Tomten er pent opparbeidet med grøntarealer og med tilkomstvei og uteområde. Nydelig tomt som innbyr til lek og moro for barna!

INNHold

Hytten går over 2 plan og inneholder:

Kjeller: Kjellerbod/lagring.

1. etasje: Gang, bad/wc, soverom, stue med åpen kjøkkenløsning.

I tillegg er det terrasse på ca. 25 kvm. Her er utepeis.

Areal

Bruksareal:

Kjeller

BRA-e: 18 kvm

Total BRA: 18 kvm

1. etasje

BRA-i: 30 kvm

Total BRA: 30 kvm

Terrasse- og balkongareal:

1. etasje: 25 kvm

Arealene er oppgitt av bygningsakkyndig på grunnlag av NS3940(2023). Eventuelle betegnelser på rom er angitt ut fra faktisk bruk, uavhengig av hva som er godkjent hos bygningsmyndighetene. Vedlagte plantegninger er ikke målbare.

Parkering

Eiendommen har veirett over bnr. 1 og bnr. 50 og parkerer rett utenfor på bnr. 1.

Oppvarming

Varmekabler i gang og på bad.

Varmeovn i gang.

Vedovn i stue.

Info energiklasse

Alle eiendommer som selges/leies ut skal ha energiattest. Unntak gjelder blant annet for frittstående bygninger med bruksareal mindre enn 50 m². Det er eier som plikter å fremlegge energiattest og er selv ansvarlig for at opplysningene er riktige. For ytterligere informasjon se www.energimerking.no. Dersom eier har energimerket eiendommen vil komplett energiattest fås ved henvendelse til megler.

Kjerneinformasjon

Hvitevarer

Det som står i hytten idag kan medfølge etter avtale med selger.

ØKONOMI

Formuesverdi primær

69.850,- for 2024

Info kommunale avgifter

De kommunale avgiftene inkluderer vann-, avløp-, renovasjon- og feiing/tilsynsgebyr. Det kan forekomme variasjoner i avgiftene som følge av forbruk og eventuelle endringer i gebyrer og avgifter.

Kommunale avgifter

2.892,- for 2025

Info formuesverdi

Stortinget har vedtatt en ny modell for beregning av formuesverdi for bolig. Den nye utregningsmodellen beregner boligverdier basert på grunnkretser i stedet for kommuner, og skal benyttes fra og med inntektsåret 2026.

Det kan medføre at markedsverdien settes høyere eller lavere enn tidligere og innebærer at både selger og megler kan benytte tall som ikke nødvendigvis er oppdaterte på tidspunktet for utarbeidelse av salgsoppgaven.

Det tas derfor forbehold om at formuesverdien kan bli endret og eventuelt øke ved endelig fastsettelse i skatteåret.

For primærbolig utgjør formuesverdien 25 % av beregnet eller dokumentert markedsverdi opptil kr 10 000 000, og deretter 70 % av den delen som overstiger dette beløpet. For sekundærbolig utgjør formuesverdien 100 % av beregnet eller dokumentert markedsverdi.

Andre utgifter

Ny eier må belage seg på bl.a. følgende faste løpende kostnader: Strøm, forsikring, kommunale avgifter og ellers løpende abonnement som TV/Internett.

Forbruk og utgifter vil variere avhengig av antall medlemmer i husstanden, ønsket innetemperatur, fordelsavtaler, kanalvalg, hastighet på internett etc.

OFFENTLIGE FORHOLD

Ferdigattest/Midlertidig brukertillatelse

Ferdigattest er en sluttattest fra bygningsmyndighetene om at et søknadspliktig tiltak er ferdigstilt. At evt. ferdigattest / midl. brukstillatelse eksisterer, gir ingen garanti for at det ikke er utført arbeid som ikke er byggemeldt eller godkjent.

Tinglyste heftelser og rettigheter

På eiendommen er det tinglyst følgende heftelser og rettigheter som følger eiendommens matrikkel ved overskjøting til ny hjemmelshaver:

4601/282/10:

11.06.1954 - Dokumentnr: 502120 - Bestemmelse om gjerde

16.06.1959 - Dokumentnr: 502486 - Bestemmelse om bebyggelse
Rettighetshaver: Knr:4601 Gnr:282 Bnr:10
Gjelder denne registerenheten med flere

10.03.1987 - Dokumentnr: 8004 - Bestemmelse om vannledn.
Rettighetshaver: Knr:4601 Gnr:282 Bnr:10
Rettighetshaver: Knr:4601 Gnr:282 Bnr:13
Bestemmelse om anlegg og vedlikehold av ledninger m.m.
Kan ikke slettes uten samtykke fra kommunen
Gjelder denne registerenheten med flere

01.12.1953 - Dokumentnr: 504929 - Registrering av grunn
Denne matrikkelenhets opprettet fra:
Knr:4601 Gnr:282 Bnr:1

01.01.2020 - Dokumentnr: 1210053 - Omnummerering ved kommuneendring
Tidligere: Knr:1201 Gnr:282 Bnr:10

11.06.1954 - Dokumentnr: 502120 - Bestemmelse om veg
Rettighet hefter i: Knr:4601 Gnr:282 Bnr:1
RETT TIL Å ANLEGGE BRØNN

16.06.1959 - Dokumentnr: 502486 - Bestemmelse om bebyggelse
Rettighet hefter i: Knr:4601 Gnr:282 Bnr:1
Rettighet hefter i: Knr:4601 Gnr:282 Bnr:10
Gjelder denne registerenheten med flere

10.03.1987 - Dokumentnr: 8004 - Bestemmelse om vannledn.
Rettighet hefter i: Knr:4601 Gnr:282 Bnr:1
Rettighet hefter i: Knr:4601 Gnr:282 Bnr:10
Rettighet hefter i: Knr:4601 Gnr:282 Bnr:13
Rettighet hefter i: Knr:4601 Gnr:282 Bnr:14
Rettighet hefter i: Knr:4601 Gnr:283 Bnr:43
Bestemmelse om anlegg og vedlikehold av ledninger m.m.
Kan ikke slettes uten samtykke fra kommunen
Gjelder denne registerenheten med flere

18.05.2004 - Dokumentnr: 16399 - Bestemmelse om veg
Rettighet hefter i: Knr:4601 Gnr:282 Bnr:1
Rettighet hefter i: Knr:4601 Gnr:283 Bnr:50
Gjelder denne registerenheten med flere

Regulerings- og arealplaner

Tomten er uregulert., men avsatt til LNF område kommuneplanen.

Arealformål i kommuneplanen:

Planid: 65270000
Arealformål: 5100 - LNF
Dekningsgrad: 100%

Kommuneplan:
Planid: 65270000
Plannavn: Kommuneplanene arealdel 2018.
Ikrafttrådr: 19.06.2019.
Dekningsgrad: 100%

Vei/Vann/Avløp

Adkomst via privat og offentlig vei.
Eiendommen er tilknyttet offentlig vann via privat stikk- og fellesledninger. Eier er selv ansvarlig for private stikkledninger til bygningen. For private fellesledninger er det normalt solidarisk vedlikeholdsplikt.
Eiendommen er ikke tilknyttet offentlig eller privat nett. Hytten har biologisk / forbrennings toalett.

Radonmåling

Det gjøres oppmerksom på at det ved utleie er krav til å gjennomføre radonmåling, og at forsvarlige nivåer skal kunne dokumenteres. Kravet gjelder alle typer utleieboliger, inkludert leiligheter og hybler i tilknytning til egen bolig, såfremt det betales husleie. I de tilfeller hvor det ikke er opplyst at selger har kunnskap om eiendommens radonnivå må kjøpere som ønsker å leie ut hele eller deler av eiendommen, særskilt være oppmerksom på at de overtar ansvaret for den usikkerheten dette medfører. Se <http://www.nrpa.no> for nærmere informasjon.

Adgang til utleie

Det er ikke kjent at det foreligger offentligrettslige regler som er til hinder for at hele eiendommen leies ut.

Det er krav til forsvarlige radonnivåer på utleieboliger. I de tilfeller hvor det ikke særskilt er opplyst at selger har kunnskap om eiendommens radonnivå må kjøpere som ønsker å leie ut hele eller deler av eiendommen, særskilt være oppmerksom på at de overtar ansvaret for den usikkerheten dette medfører. Se <http://www.nrpa.no> for nærmere informasjon.

Offentligrettslig pålegg

Det gjøres oppmerksom på at megler ikke har innhentet særskilte opplysninger om det finnes pålegg fra brann/feiervesen på eiendommen.

Grunnboksdato

Onsdag, 29. april 2026

PRISANTYDNING INKLUDERT OMKOSTNINGER

Omk. kjøper beskrivelse

1750 000,00 (Prisantydning)

Kjerneinformasjon

Omkostninger

17 900,00 (Boligkjøperforsikring * (valgfritt))
43 750,00 (Dokumentavgift)
545,00 (Tinglysningsgebyr pantedokument)
545,00 (Tinglysningsgebyr skjøte)

44 840,00 (Omkostninger totalt (uten Boligkjøperforsikring))
62 740,00 (Omkostninger totalt (med Boligkjøperforsikring))

1794 840,00 (Totalpris inkl. omkostninger (uten Boligkjøperforsikring))
1 812 740,00 (Totalpris inkl. omkostninger (med Boligkjøperforsikring))

Vi gjør oppmerksom på at ovennevnte totalsum er beregnet ut fra kjøpesum tilsvarende prisantydning. Det tas forbehold om endring i gebyrer.

Betalingsbetingelser

Kjøpesum med tillegg av omkostninger skal være disponibelt på meglers klientkonto innen overtagelse. Normalt innebærer dette at fullt oppgjør må være innbetalt på meglers klientkonto senest to virkedager før avtalt overtagelsesdato. Eventuelle vilkår knyttet til innbetalingen, eksempelvis pantedokument som skal tinglyses til fordel for kjøpers bank, må være megler i hende i god tid før overtagelse kan finne sted.

Kjøpesummen skal innbetales fra norsk finansinstitusjon og/eller kjøpers konto i norsk finansinstitusjon. Eventuell egenkapital skal innbetales i én samlet betaling fra kjøpers egen konto i norsk finansinstitusjon.

Alle eiendomsmeulingsforetak har lovpålagt forsikring av klientmidler begrenset oppad til kr 45 mill. Enkelt saker er forsikret inntil kr 15 mill. Dersom kjøpers låneinstitusjon krever tilleggsforsikring ved omsetning over 15 millioner, må kjøper selv eller dennes låneinstitusjon dekke utgiftene forbundet med dette.

Lovanvendelse

Eiendommen selges etter reglene i avhendingsloven. Salgsoppgaven er basert på de opplysningene selger har gitt til megler, den bygningssakyndiges tilstandsrapport, samt opplysninger innhentet fra kommunen, Kartverket og andre tilgjengelige kilder. Selger har godkjent salgsoppgaven. Det er viktig at kjøper setter seg grundig inn i alle salgsdokumentene, herunder salgsoppgave, tilstandsrapport og selgers egenerklæring. Kjøper anses kjent med forhold som er tydelig beskrevet i salgsdokumentene, og slike forhold kan ikke påberopes som mangler. Dette gjelder uavhengig av om kjøper har lest dokumentene. Alle interessenter oppfordres til å undersøke eiendommen nøye, gjerne sammen med

Kjerneinformasjon

fagkyndig før bud inngis. Kjøper som velger å kjøpe usett kan ikke gjøre gjeldende som mangel noe han burde blitt kjent med ved undersøkelsen. Dersom det er behov for avklaringer, anbefaler vi at interessenter rådfører seg med eiendomsmegler eller egne rådgivere før det legges inn bud.

En bolig som har blitt brukt i en viss tid, har vanligvis blitt utsatt for slitasje og skader kan ha oppstått. Slik bruksslitasje må kjøper regne med, og det kan avdekkes enkelte forhold etter overtakelse som nødvendiggjør utbedringer. Normal slitasje og skader som nødvendiggjør utbedring, er innenfor hva kjøper må forvente og vil ikke utgjøre en mangel. Kjøper og selgers rettigheter og plikter reguleres av avtalen mellom partene, samt informasjonen som har vært tilgjengelig for kjøperen i forbindelse med handelen. Avtalen utfylles av avhendingsloven, og det gjelder ulike avtalevilkår avhengig av om kjøper er forbrukerkjøper eller ikke. Dette er nærmere beskrevet nedenfor.

På grunn av ulike avtalevilkår kan selger vurdere bud fra en som ikke er forbruker, ulikt fra en forbrukers bud. Dersom kjøper ikke er forbruker, er selger sitt mulige mangelsansvar begrenset fordi eiendommen selges «som den er». Selger kan ikke ta «som den er» forbehold ovenfor en forbrukerkjøper. Selv et lavere bud fra en som ikke er forbruker kan foretrekkes fordi begrensningen i mulig mangelsansvar kan ha egenverdi for selger. Selger står fritt til å forkaste eller akseptere ethvert bud, og er for eksempel ikke forpliktet til å akseptere høyeste bud. Budgiver skal i budskjemaet avgi egenerklæring om budgiver er forbruker eller næringsdrivende/person som hovedsakelig handler som ledd i næringsvirksomhet.

Forbrukerkjøp - definisjon: Med forbrukerkjøp menes kjøp av eiendom når kjøperen er en fysisk person som ikke hovedsakelig handler som ledd i næringsvirksomhet.

Forbruker - avtalevilkår: Eiendommen har en mangel dersom den ikke er i samsvar med kravene som følger av avtalen, eller det foreligger brudd på bestemmelsene i avhendingsloven §§ 3-2 til 3-8. Hvis eiendommen ikke er i samsvar med det kjøperen må kunne forvente ut ifra alder, type og synlig tilstand, kan det være grunnlag for mangelskrav. Det samme gjelder hvis det er holdt tilbake eller gitt uriktige opplysninger om eiendommen. Dette gjelder likevel bare dersom man kan gå ut ifra at det virket inn på avtalen at opplysningen ikke ble gitt eller at feil uriktige opplysninger ikke blir rettet i tide på en tydelig måte. Boligen kan ha en mangel etter avhendingsloven § 3-3 dersom det er avvik mellom opplyst og faktisk innvendig areal, forutsatt at avviket er på 2% eller mer og minimum 1 kvm.

Ved beregning av et eventuelt prisavslag eller erstatning må kjøper selv dekke tap/kostnader opptil et beløp på kr. 10 000 (egenandel).

Ikke-forbruker (næringsdrivende) - definisjon: Hvis kjøper er en juridisk person, eller en fysisk person som hovedsakelig handler som ledd i næringsvirksomhet, vil kjøpet ikke anses

som et forbrukerkjøp.

Ikke-forbruker - avtalevilkår: Eiendommen har en mangel dersom den ikke er i samsvar med kravene som følger av avtalen. Eiendommen selges «som den er», og selgers ansvar utover det konkret avtalte er da begrenset etter avhendingsloven § 3-9, første ledd andre setning. Avhendingsloven § 3-3 andre ledd fravikes, og hvorvidt boligens arealsvikt utgjør en mangel vurderes etter avhendingsloven § 3-8. Informasjon om kjøpers undersøkelsesplikt, herunder oppfordringen om å undersøke eiendommen nøye, gjelder også for kjøpere som ikke anses som forbrukere.

Interessenter og kjøper må godta at selger og megler bruker elektronisk kommunikasjon i salgsprosessen.

Dersom kjøper er utenlandsk statsborger kreves det at vedkommende har et såkalt D-nummer til erstatning for norsk personnummer. Rekvirering av D-nummer må sendes Kartverket samtidig med innsending av skjøtet for tinglysing. Skjøtet blir liggende i Kartverket inntil kjøper har fått D-nummer av Skatteetaten. Når Kartverket har mottatt D-nummeret fra Skatteetaten, vil skjøtet bli tinglyst umiddelbart. Rekvirering av D-nummer i forbindelse med tinglysing av skjøte vil ofte medføre at oppgjør og utbetaling til selger blir forsinket med noen uker. Kjøper må i disse tilfellene enten ta forbehold i bud om forsinket utbetaling til selger, eller være forberedt på å dekke forsinkelsesrenter til selger. Kontakt ansvarlig megler for informasjon før budgivning.

ØVRIGE KJØPSFORHOLD

Overtakelse

Overtakelse etter avtale med selger. Interessenter oppfordres til å angi ønsket overtakelse i budskjema.

Skjøte sendes for tinglysing i forbindelse med oppgjøret. Oppgjør forutsetter at det er gjennomført overtakelse og at partene har signert en overtakelsesprotokoll og sendt denne til oppgjørsavdelingen slik som avtalt i kontrakt. Det forutsettes at skjøte tinglyses i kjøpers navn. Hvis interessenter mot formodning ikke ønsker tinglysing av skjøte må det tas forbehold om dette i kjøpetilbudet.

Budgivning

Bud kan legges inn på nettannonsen på "gi bud" knappen eller via hjemmesiden. Ved elektronisk budgivning så kan bud legges inn trygt og enkelt med bank-ID. Megler kan også kontaktes for tilsendelse av budkjema og budskjema finnes også i salgsoppgaven.

All budgivning må foregå ved skriftlighet. Ta kontakt med

Dato salgsoppgave
7.5.2026

megler dersom det er behov for bistand for å inngi bud.

Eiendomsmegler skal legge til rette for en forsvarlig avvikling av budrunden og kan ikke videreformidle bud med en kortere akseptfrist enn kl. 12.00 første virkedag etter siste annonserte visning. Etter klokken 11:30 anbefaler vi akseptfrist på minimum 30 minutter.

Megler kan ikke formidle bud med forbehold om at budet eller forbehold i budet skal holdes skjult (hemmelig) for andre budgivere og interessenter.

Megler tar ikke noe ansvar for forsinkelser på el- eller telenettet. Under budrunden kan akseptfristene kortes inn ved mottakelse av nye bud. Akseptfristen fra kjøper er absolutt. Det betyr at dersom selger velger å akseptere budet, må kjøper meddeles aksept innen utløpet av akseptfristen. Dersom du utsetter inngivelse av bud til tett opp mot akseptfristen er det en reell fare for at eiendommen kan bli solgt før ditt bud fremkommer til megler.

Boligselgerforsikring

Selger har tegnet boligselgerforsikring. Selgers egenerklæringsskjema er vedlegg til dette prospekt. Forsikringsvilkår kan fås ved henvendelse til megler.

Boligkjøperforsikring

Mange kjøpere har anledning til å tegne boligkjøperforsikring. Vedlagt i salgsoppgaven følger informasjon om Boligkjøperforsikring fra Söderberg & Partners. Boligkjøperforsikring er en rettshjelpsforsikring som gir trygghet og profesjonell juridisk hjelp dersom det oppdages uventede feil eller mangler ved boligen de neste fem årene. Les mer om Boligkjøperforsikring i vedlagte materiell eller på <https://www.soderbergpartners.no/eiendom/boligkjoper/>.

Innbo og løøsøre

Med mindre annet er uttrykkelig avtalt gjelder NEF's normgivende liste over løsøre og tilbehør, se vedlagt liste til salgsoppgaven. Til orientering er det full avtalefrihet om hva som skal følge med bolig og fritidsbolig ved salg. I de tilfeller det medfølger hvitevarer i handelen, overleveres disse uten noen form for garanti utover leverandørgaranti.

Eier

Gunnar Espeland
Grethe Morken Espeland

Tilbud på lånefinansiering

Vi bistår gjerne med å etablere kontakt med ulike banker, men vi har ingen fast bankforbindelse som vi benytter. Vi mener at vilkårene i ulike finansinstitusjoner varierer fra kundegruppe til kundegruppe, og kan derfor ikke anbefale en bestemt bank, men hjelper mer enn gjerne med å finne en bank som kan tilby deg gode lånevilkår.

Kjerneinformasjon

Meglers vederlag

Det er avtalt provisjonsbasert vederlag tilsvarende 2,95% av salgssum. Estimert provisjon kr. 51 625 (beregnet av prisantydning, minimum kr. 39 900).

I tillegg kommer følgende faste vederlag: Elektronisk signeringsgebyr kr 1 500,00, Kommunale opplysninger kr 6 900,00, Markedspakke kr 24 900,00, Oppgjørshonorar kr 7 500,00, Tilretteleggingsgebyr kr 15 900,00, Visning og overtagelse (pr. stk. / pr. time) kr 2 950,00. Sum faste vederlag kr. 59 650. I tillegg kommer følgende utlegg og andre utgifter: Kopi av heftelser/servitutter (pr. stk.) kr 300,00, Utlegg fotograf (faktura til kunde) kr 6 500,00, Utlegg tinglysingsgebyr sikringsobligasjon/urådighet kr 545,00, Tilstandsrapport (faktura til kunde) kr 11 000,00. Sum utlegg og andre utgifter kr. 18 345. Totale kostnader kr. 77 995.

Dersom oppdraget utløper uten at handel er kommet i stand, og oppdraget ikke blir fornyet, har Megler kun krav på påløppte utlegg og andre kostnader. I tillegg til ytterligere avtalte utlegg, vederlagslementer etc. som er avtalt underveis i oppdragsgjennomføringen. Dette gjelder så lenge provisjonsbasert eller fastpris vederlag er avtalt. Dekning av utlegg kan kreves i samsvar med avtalen uten hensyn til oppsigelsen.

Proaktiv Gruppen AS og eiendomsmeglingsforetakene som er tilknyttet Proaktiv har samarbeid med forskjellige foretak som tilbyr forbrukerne produkter eller tjenester i forbindelse med et salgsoppdrag. Våre samarbeidspartnere er: Söderberg & Partners AS - formidler av boligkjøperforsikring, Gjensidige - formidler av boligselgerforsikring, Meglerfront - leverandør av digitale oppgjørsskjemaer og overtakelsesprotokoller som også inneholder tilbud til forbruker om tilpassede strøm-, internett- og alarmtjenester, Vend Marketplaces AS og Bomega AS - markedsplasser på nett, Schibsted - markedsføring i SOME, Eiendomsverdi - formidler av nabolagsprofiler. Hvilke produkter/ tjenester kjøper og selger får i forbindelse med oppdraget, kan variere ut fra hvor i landet eiendommen ligger.

Personopplysningsloven

Vi gjør oppmerksom på at vi lagrer personopplysninger på interessenter, budgivere og kjøpere. Videre opplyser vi at mulighetene for å slette sine personopplysninger er begrenset, som følge av at eiendomsmeglingsforetak har plikt til å oppbevare kontrakter og dokumenter i minst 10 år, iht. eiendomsmeglingsforskriften. Du kan lese om vår behandling av personopplysninger i vår personvernerklæring på <https://proaktiv.no/personvernerklæring>

Hvitvaskingsreglene

Det følger av lov om tiltak mot hvitvasking og terrorfinansiering at meglerforetaket er forpliktet til å foreta kundetiltak av

Dato salgsoppgave
7.5.2026

Kjerneinformasjon

begge parter i handelen. For oppdragsgiver skjer dette i forbindelse med inngåelse av oppdraget, og for kjøper på tidspunkt for kontraktsinngåelse. Dersom slik kundekontroll ikke kan gjennomføres, er meglerforetaket pålagt å avstå fra gjennomføring av oppgjøret. Partene er selv ansvarlig for eventuelle kostnader og ansvar dette kan medføre uten at det kan anføres et kontraktsrettslig ansvar overfor meglerforetaket.

Vedlegg til salgsoppgave

Vedleggene er en del av den komplette salgsoppgaven. Det er viktig at interessenter setter seg godt inn i vedleggene og kontakter megler med eventuelle spørsmål før bud inngis.

Dato salgsoppgave
7.5.2026

VEDLEGG

«Det finnes ingen kunnskap som ikke er verdifull.»

-Edmund Burke

Tilstandsrapport

Fritidsbolig

Tunesvegen 141, 5264 GARNES

BERGEN kommune

gnr. 282, bnr. 10



7-Fjellstakst AS

Sum areal alle bygg: BRA: 48 m² BRA-i: 30 m²



Befaringsdato: 05.05.2026

Rapportdato: 07.05.2026

Oppdragsnr.: 20489-2456

Eiendomsverdi ref nr: LD1419

Foretak: 7-Fjellstakst AS

Takstingeniør: Morten Soltvedt

Rapportansvarlig



Morten Soltvedt

Uavhengig Takstingeniør

ms@7-fjellstakst.no

411 42 411



Rapporten kan brukes i inntil ett år etter befaringsdato, og kan ikke gjenbrukes ved flere boligsalg i denne perioden. Skjer det endringer, oppstår skader også videre på boligen, bør du som selger be om oppdatert rapport.

TUNESVEGEN 141



Dette trenger du å vite om tilstandsrapporten



Hva er en tilstandsrapport?

En tilstandsrapport beskriver synlige skader/avvik eller tegn på skader/avvik på boligen. Rapporten fremhever vanligvis ikke positive egenskaper ved boligen.



Hva vurderer en bygningssakkyndig?

Den bygningssakkyndige vurderer boligen ut fra hva man kan forvente av en bygning av samme alder og type. Vurderingen gjøres som regel mot hvordan det var vanlig å bygge og regler som gjaldt da boligen ble oppført (søknadstidspunktet). Forhold som er vanlige for bygningens alder, slik som slitasje etter normal bruk regnes ikke som avvik.



Hva inneholder tilstandsrapporten?

Den bygningssakkyndige undersøker rom og bygningsdeler slik det kommer frem av [Forskrift til avhendingsloven](#). Tilstandsrapporten inneholder bare avvik som den bygningssakkyndige kan se eller kontrollere med enkle hjelpemidler. Det gjøres ikke nærmere undersøkelser slik som åpning av vegger eller andre bygningsdeler. I vegg mot våtrom og rom under terreng kan det borres et hull for å gjøre enkle undersøkelser slik som fuktøk.

Når du kjøper en brukt bolig

Når du kjøper en brukt bolig, er det viktig å være oppmerksom på at dette ikke kan sammenlignes med å kjøpe en ny bolig. Måten boligen ble bygget på kan være annerledes enn i dag. Bygninger svekkes over tid, og utsettes for slitasje blant annet på grunn av bruk og vær og vind. Mange boliger fornyes helt eller delvis, noen i flere omganger, eller det oppføres tilbygg. Særlig for boliger som er pusset opp eller endret, er det viktig å merke seg at fornyelse av overflater ikke nødvendigvis betyr at bygningsdeler under er forbedret.

Vurdering mot byggeregler

Den bygningssakkyndige vil vurdere boligen mot hvordan det var vanlig å bygge og regler som gjaldt på søknadstidspunktet. Den bygningssakkyndige ser etter avvik som har betydning for og som reduserer boligens funksjon og verdi, og som kommer frem av Forskrift til avhendingslova.

Tilstandsrapporten beskriver ikke hele boligen

BYGNINGSSAKKYNDIGE SER FOR EKSEMPEL IKKE PÅ

- vanlig slitasje og normal vedlikeholdstilstand
- bagatellmessige forhold som ikke påvirker bygningens bruk eller verdi vesentlig
- etasjeskillere
- tilleggsbygg slik som garasje, bod, annek, naust også videre
- utvendige trapper
- støttemurer
- skjulte installasjoner
- installasjoner utenfor bygningen
- full funksjonstesting av el- og VVS-installasjoner
- geologiske forhold og bygningens plassering på grunnen
- bygningens planløsning
- bygningens innredning
- løsøre slik som hvitevarer
- utendørs svømmebasseng og pumpeanlegg
- bygningens estetikk og arkitektur
- bygningens lovighet (bortsett fra bruksendringer, brannceller og forhold som åpenbart kan påvirke helse, miljø og sikkerhet)
- fellesarealer (med mindre boligeier har vedlikeholdsplikt for fellesarealer og dette er kjent for bygningssakkyndig, eller fellesarealet har en særlig tilknytning til boligen).

© iVerdi 2023

Malen til denne rapporten, inkludert standardtekstene fra Verdi er vernet etter åndsverkloven og kan kun benyttes av av kunder hos iVerdi. For andre aktører er eksemplarframstilling av malen og standardtekster, som utskrift og annen kopiering til bruk som grunnlag for tilsvarende rapporter, bare tillatt når det er hjemlet i lov (kopiering til privat bruk, sitat o.l.) eller avtale med iVerdi (<https://iverdi.no/>).

Utnyttelse i strid med lov eller avtale kan medføre erstatnings- og straffansvar.

Dette trenger du å vite om tilstandsrapporten

Tilstanden vurderes med ulike tilstandsgrader

Tilstanden gir uttrykk for en gitt forventet tilstand, blant annet vurdert ut fra alder og normal bruk. Ved Tilstandsgrad 0 (TG0) og Tilstandsgrad 1 (TG1) gir den bygningssakkyndige normalt ingen begrunnelse for valg av tilstandsgrad. Grunnen er at bygningen eller bygningsdelen da bare har normal slitasje. Ved skjulte konstruksjoner kan alder alene avgjøre tilstandsgrad. Når bygningssakkyndige anbefaler tiltak, for eksempel utbedringer, må brukeren av rapporten vurdere om tiltakene er nødvendige og lønnsomme. Når den bygningssakkyndige velger tilstandsgrad, baseres vurderingen på faste kriterier som følger av gjeldende bransjestandard for Teknisk tilstandsanalyse ved omsetning av bolig og Forskrift til avhendingslova.



TILSTANDSGRAD 0, TG0: INGEN AVVIK

Bygningsdelen skal være tilnærmet ny, ikke vise tegn på slitasje og det skal være lagt frem dokumentasjon på faglig god utførelse. Det er ingen merknader til delen.



TILSTANDSGRAD 1, TG1: MINDRE AVVIK

Bygningsdelen skal bare ha normal slitasje, og straktiltak skal ikke anses som nødvendig. Graden kan også brukes når delen er ny, men der dokumentasjon på faglig god utførelse mangler.



TILSTANDSGRAD 2, TG2: VESENTLIGE AVVIK OG MINDRE AVVIK SOM ETTER NS 3600 GIR TG 2

Bygningsdelen skal enten ha feil utførelse, en skade eller symptomer på skade, sterk slitasje eller nedsatt funksjon. Graden gis når bygningsdelen trenger vedlikehold eller tiltak i nær fremtid. Graden skal også brukes når delen er gammel og det er grunn til å varsle om faren for skader på grunn av alderen, eller når det er grunn til å overvåke delen spesielt på grunn av fare for større skader eller følgeskader.



TILSTANDSGRAD 3, TG3: STORE ELLER ALVORLIGE AVVIK

Denne tilstandsgraden brukes ved kraftige tegn på forhold som man må regne med trenger utbedring straks eller innen kort tid. Det er påvist funksjonssvikt eller sammenbrudd.



IKKE UNDERSØKT/IKKE TILGJENGELIG FOR UNDERSØKELSE

Det kan være avvik/skader som ikke er avdekket.

Informasjon om utbedringskostnader

Utbedringskostnadene i rapporten er sjablongmessige anslag basert på observerte forhold som feil, skader eller uregelmessigheter, samt foreslåtte tiltak. Disse anslagene er veiledende, angis i fem intervaller, er basert på generelle erfaringstall, og må ikke forveksles med konkrete pristilbud fra håndverkere eller entreprenører. Faktiske kostnader kan variere betydelig, avhengig av individuelle valg, materialpriser og markedsforhold. For å få en nøyaktig vurdering av utbedringskostnadene anbefales ytterligere undersøkelser og innhenting av flere pristilbud fra kvalifiserte fagfolk. Slike anslag gis for TG3, der dette er mulig.



Tiltak under kr 20 000



Tiltak mellom kr 20 000 – 100 000



Tiltak mellom kr 100 000 – 200 000



Tiltak mellom kr 200 000 – 500 000



Tiltak over kr 500 000



Beskrivelse av eiendommen

Fritidsbolig på et plan med tillegg av uinnredet kjeller som ikke er målbar grunnet takhøyde.
Stor terrasse i trekonstruksjon med tilkomst fra terreng.
Uteområde er opparbeidet for opphold og tilkomst.

Bygningen har støpt grunnmur på faste masser.
Yttervegger i mur og bindingsverk kledd med liggende trekledning.
Skrått yttertak teknet med takshingel fra 2021

Bygget fremstår normalt vedlikeholdt og noe oppgradert.

Fritidsbolig - Byggeår: 1963

UTVENDIG

[Gå til side](#)

Taket ble inspisert fra bakke med egnet høyde og fra innvendige loftsrom.
Det er teknet med shingel fra 2021 og har tilstrekkelig helning.
Tekking er kontrollert for slitasje, skader, utførelse og overganger.
Undertak er kontrollert for fuktskjolder, skader og andre avvik.

Renner og nedløp fra 2005 er kontrollert for generell slitasje, utførelse og eventuelle avvik.
Beslag rundt pipe er kontrollert, krav til snøfangere utredet.

Det er pusset og malt murkonstruksjon og bindingsverk fra byggeår.
Vegger er kledd med liggende trekledning.
Det er kontrollert for generell slitasje, utførelse og andre mulige avvik.

Det er saltak i trekonstruksjon med taksperrer og kaldt loft.
Konstruksjonen er sjekket for svanker i mønet og tak gjennomføringer sjekket for fuktskjold, lysinntrengning, råte, sopp og skadedyr.

Vinduer med isolerglass av ulik alder og type, de fleste fra 2005.
Glass, karmer, beslag og lukkemekanisme er kontrollert.

Ytterdør med glatt finer er kontrollert for utførelse og slitasje.
Enkel kjellerdør i tre.

Terrasse i trekonstruksjon med utvendig tilkomst.
Det er kontrollert for generell slitasje, sikring og andre avvik.

Trapp med heller og støpte trinn.

INNVENDIG

[Gå til side](#)

Innvendige gulv med furu og fliser.
Innvendige vegger og himling med trepanel.
Det er kontrollert for knirk og svikt og visuelt for fuktskjolder og skader.
Innvendige overflater fremstår med noe lokal slitasje, tilstandsgrad basert på helhet.

Etasjeskille i trebjelkelag fra byggeår er kontrollert for horisontalt avvik målt med laser.
Resultatet tilfredsstiller ikke dagens krav til avvik.

Pusset og malt pipe.
Peisovn montert i stue med tilstrekkelig avstand til brennbart.
Ildfast plate fremfor, feieluke kontrollert.

Rom delvis under terreng er undersøkt ifht fukt og andre avvik i konstruksjon.
Gjelder uinnredet kjeller.
Hulltaking ikke foretatt grunnet konstruksjon.

Fyllingsdører med og uten glassfelt.
Overflater er undersøkt og åpne/lukke mekanisme sjekket.
Innvendige dører i god stand.

VÅTROM

[Gå til side](#)

Bad fra 2005 med fliser på gulv og vpanel på vegg og i himling.
Plastsluk og membran med ukjent utførelse.
Varmekabler i gulv, dusjkabinett, mekanisk ventilasjon og vakuum toalett.
Vegger og himling er sjekket for utførelse og eventuelle skader.
Sluk er plassert under dusjkabinett.
Fall til sluk fra øvrige lekkasjepunkt er sjekket med laser og det er registrert motfall.
Overflate er sjekket for riss og bom i fuger/fliser, og terskel ved dør er kontrollert.
Sluk og membran er kontrollert
Servant med speil over, dusjkabinett og toalett fra 2005.

Mekanisk ventilasjon og tilfredstillende luftespalte for tilluft.
Det er ikke foretatt hulltaking grunnet tilkomst til konstruksjon.

KJØKKEN

[Gå til side](#)

Kjøkken med profilerte fronter som fremstår med normal bruksslitasje.
Laminat benkeplate med nedfelt stålvaske og platetopp.
Komfyr og kjøleskap.
Ventilator montert over platetopp på kjøkken.

TEKNISKE INSTALLASJONER

[Gå til side](#)

Rør i rør med fordeling i kjeller.

Avløpsrør i plast fra 2005.

Naturlig avtrekk og tilluft og mekanisk avtrekk på kjøkken
120 liter vv beholder plassert i kjeller.

Sikringsskap med automatsikringer og jordfeilbryter fra 2005 når anlegget ble oppgradert

TOMTEFORHOLD

[Gå til side](#)

Bygget er fundamentert på fjell og faste masser.
Opprinnelig drenering fra byggeår.

Støpt ringmur med kjeller.
Eiendommen er plassert i skrånende terreng.
Utvendig vann og avløpsledninger er ikke synlige for kontroll.
Vurdering basert på alder og avgitte opplysninger.



Beskrivelse av eiendommen

FORHOLD SOM ÅPENBART KAN MEDFØRE FARE FOR
HELSE, MILJØ OG SIKKERHET

[Gå til side](#)

Lovpålagte sikringsforhold er kontrollert i tråd med forskriftskrav

Arealer

[Gå til side](#)

Forutsetninger og vedlegg

[Gå til side](#)

Lovlighet

[Gå til side](#)

Fritidsbolig

- Det foreligger godkjente og byggemeldte tegninger, men det er avvik fra disse.

Soverom omgjort til bad



Sammendrag av boligens tilstand

Fordeling av tilstandsgrader

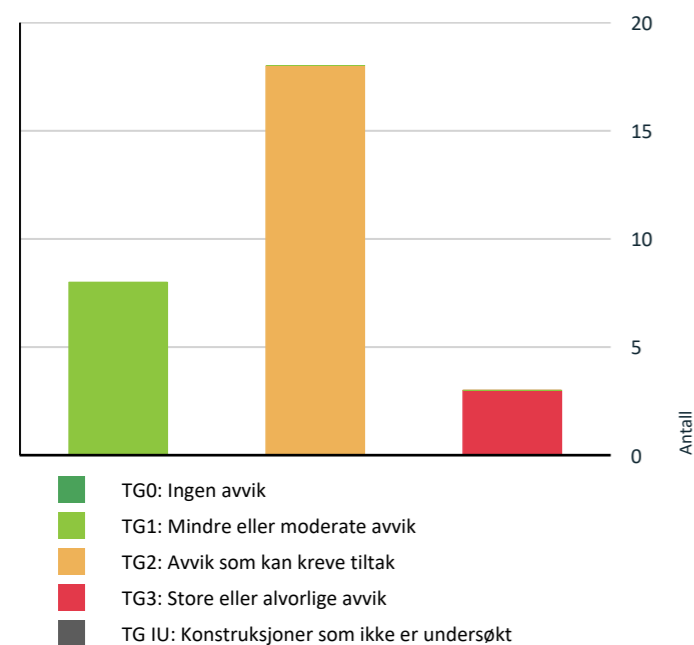

Vil du vite mer om tilstandsgrader? Se side 4.

Anslag på utbedringskostnad

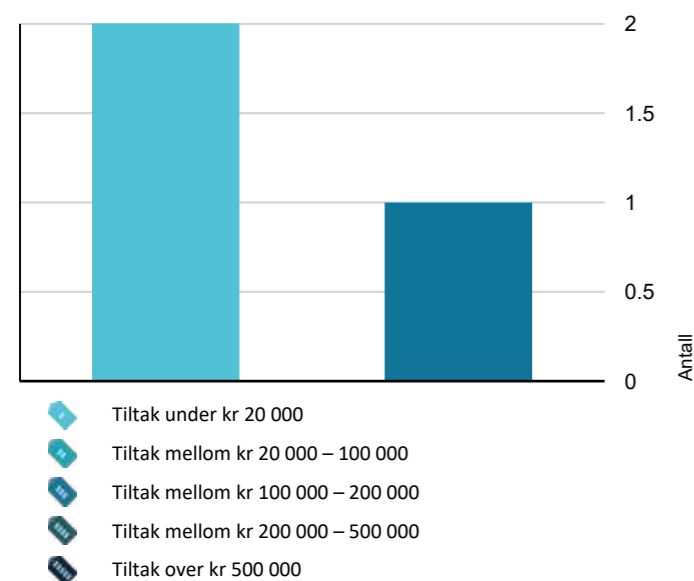

Hva er anslag på utbedringskostnad? Se side 4.

Oppsummering av avvik

Vil du vite mer? Se på rommet eller bygningsdelen senere i rapporten.

Fritidsbolig

TG 3 STORE ELLER ALVORLIGE AVVIK

- Utendig > Nedløp og beslag [Gå til side](#)
- Utendig > Vinduer [Gå til side](#)
- Våtrom > 1 etasje > Bad > Overflater Gulv [Gå til side](#)

TG 2 AVVIK SOM KAN KREVE TILTAK

- Utendig > Taktekking [Gå til side](#)
- Utendig > Veggkonstruksjon [Gå til side](#)
- Utendig > Takkonstruksjon/Loft [Gå til side](#)
- Utendig > Dører [Gå til side](#)
- Utendig > Balkonger, terrasser og rom under balkonger [Gå til side](#)
- Utendig > Utvendige trapper [Gå til side](#)
- Innvendig > Etasjeskille/gulv mot grunn [Gå til side](#)
- Innvendig > Pipe og ildsted [Gå til side](#)
- Innvendig > Rom Under Terreng [Gå til side](#)
- Tekniske installasjoner > Vannledninger [Gå til side](#)
- Tekniske installasjoner > Avløpsrør [Gå til side](#)
- Tekniske installasjoner > Varmtvannstank [Gå til side](#)
- Tomteforhold > Fuksikring og drenering [Gå til side](#)
- Tomteforhold > Grunnmur og fundamenter [Gå til side](#)
- Tomteforhold > Terrengforhold [Gå til side](#)
- Tomteforhold > Utvendige vann- og avløpsledninger [Gå til side](#)



Sammendrag av boligens tilstand

- Våtrom > 1 etasje > Bad > Overflater vegger og himling [Gå til side](#)
- Våtrom > 1 etasje > Bad > Sluk, membran og tettesjikt [Gå til side](#)

HELSE, MILJØ OG SIKKERHET

Forhold som åpenbart kan medføre fare for helse, miljø og sikkerhet

- Det er ikke foretatt radonmålinger, og bygget er heller ikke utført med radonsperre. [Gå til side](#)
- Det er ikke montert rekkverk på utvendige trapper.
- Rekkverket på balkong eller terrasse er for lavt i forhold til dagens krav.



Tilstandsrapport

FRITIDSBOLIG



Byggeår
1963

Anvendelse
Fritid

Standard
Fritidsbolig fra 1963 med oppgradert standard etter oppføring.

Vedlikehold
Fremstår normalt vedlikeholdt og ivaretatt

Tilbygg / modernisering

2005	Modernisering	Ny vedovn, nytt rørapplegg, nytt el anlegg, nye vinduer og oppgradert bad
2021	Modernisering	Ny tekking på tak

UTVENDIG

Taktekking

Punktet må sees i sammenheng med Takkonstruksjon/Loft

Beskrivelse

Taket ble inspisert fra bakke med egnet høyde og fra innvendige loftsrom. Det er tekket med shingel fra 2021 og har tilstrekkelig helning. Tekking er kontrollert for slitasje, skader, utførelse og overganger. Undertak er kontrollert for fuktstjolder, skader og andre avvik.

Vurdering av avvik:

- Mer enn halvparten av forventet brukstid er passert på undertak.

Konsekvens/tiltak

- Andre tiltak:

Jevnlig tilsyn anbefales, vedlikehold må påregnes



TG 3 Nedløp og beslag

Beskrivelse

Renner og nedløp fra 2005 er kontrollert for generell slitasje, utførelse og eventuelle avvik. Beslag rundt pipe er kontrollert, krav til snøfangere utredet.

Vurdering av avvik:

- Det mangler snøfangere på hele eller deler av taket, men det var ikke krav om dette på byggemeldingstidspunktet.
- Det mangler tilfredsstillende adkomst til pipe for feier.
- Utvendige beslag har utettheter.

Synlig fuktighet i undertak rundt pipe.

Konsekvens/tiltak

- Andre tiltak:

Nærmere undersøkelse anbefales, tiltak må påregnes. Estimert gjelder nærmere undersøkelse

Kostnadsestimat: Under 20 000



Tilstandsrapport



TG 2 Veggkonstruksjon

Beskrivelse

Det er pusset og malt murkonstruksjon og bindingsverk fra byggeår. Vegger er kledd med liggende trekledning. Det er kontrollert for generell slitasje, utførelse og andre mulige avvik.

Vurdering av avvik:

- Det er ingen eller liten lufting i nedre kant av kledning mot grunnmur.
- Det er påvist spredte råteskader i bordkledningen.
- Det er avvik:

Noe slitasje i nedre deler og kledning stedvis noe tett på terreng.

Konsekvens/tiltak

- Tiltak:

Nærmere kontroll av luftespalte og sikring mot mus anbefales, vedlikehold og lokal oppgradering må påregnes



TG 2 Takkonstruksjon/Loft

Punktet må sees i sammenheng med Taktekking

Beskrivelse

Det er saltak i trekonstruksjon med taksperrer og kaldt loft. Konstruksjonen er sjekket for svanker i mønet og tak gjennomføringer sjekket for fuktstjolder, lysinntrengning, råte, sopp og skadedyr.

Vurdering av avvik:

- Det er påvist fuktstjolder/skader i takkonstruksjonen.
- Det er avvik:

Mangler tilfredsstillende spalte for gjennomlufting på raft.

Konsekvens/tiltak

- Tiltak:

Bedre gjennomlufting anbefales og tiltak mot mus kan ikke utelukkes.





Tilstandsrapport



TG 3 Vinduer

Beskrivelse

Vinduer med isolerglass av ulik alder og type, de fleste fra 2005. Glass, karm, beslag og lukkemekanisme er kontrollert.

Vurdering av avvik:

- Det er påvist vinduer med fukt/råteskader.

Gjelder vinduer i kjeller

Konsekvens/tiltak

- Vinduer med råteskader må erstattes med nye.

Kostnadsestimat: Under 20 000



TG 2 Dører

Beskrivelse

Ytterdør med glatt finer er kontrollert for utførelse og slitasje. Enkel kjellerdør i tre.

Vurdering av avvik:

- Det er påvist utetthet/åpning mellom dørbblad og dørkarm. Dvs. at kald trekk kan oppstå.
- Det er avvik:

Noe slitasje i treverk og overganger registrert

Konsekvens/tiltak

- Tiltak:

Det må påregnes vedlikehold og oppgradering på sikt.



Tilstandsrapport



TG 2 Utvendige trapper

Beskrivelse

Trapp med heller og støpte trinn.

Vurdering av avvik:

- Det er avvik:
Noe lokal slitasje og riss i fuger

Konsekvens/tiltak

- Tiltak:

Vedlikehold må påregnes



TG 2 Balkonger, terrasser og rom under balkonger

Beskrivelse

Terrasse i trekonstruksjon med utvendig tilkomst.

Det er kontrollert for generell slitasje, sikring og andre avvik.

Vurdering av avvik:

- Det er avvik:

Slitasje i dekke og rekkverk

Konsekvens/tiltak

- Tiltak:

Vedlikehold må påregnes



Tilstandsrapport



INNVEDIG

TG 1 Overflater

Beskrivelse

Innvendige gulv med furu og fliser.
Innvendige vegger og himling med trepanel.
Det er kontrollert for knirk og svikt og visuelt for fuktskjolder og skader.
Innvendige overflater fremstår med noe lokal slitasje, tilstandsgrad basert på helhet.

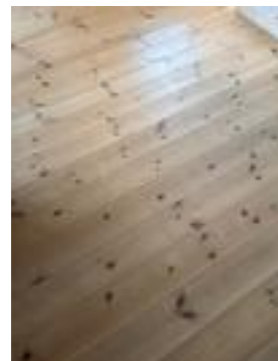

TG 2 Etasjeskille/gulv mot grunn

Beskrivelse

Etasjeskille i trebjelkelag fra byggeår er kontrollert for horisontalt avvik målt med laser.
Resultatet tilfredsstillende ikke dagens krav til avvik.

Vurdering av avvik:

- Det er målt høydeforskjell på mellom 15-30 mm gjennom hele rommet. Tilstandsgrad 2 gis med bakgrunn i standardens krav til godkjente måleavvik.

Konsekvens/tiltak

- Andre tiltak:

Fungerer med dette avvik, ved oppgradering anbefales avretting



TG 2 Pipe og ildsted

Beskrivelse



Tilstandsrapport

Pusset og malt pipe.
Peisovn montert i stue med tilstrekkelig avstand til brennbart.
Ildfast plate fremfor, feieluke kontrollert.

Vurdering av avvik:

- Det er påvist sprekker og/eller riss i pipe.
- Det er avvik:

Noe fukt inntrengning i brannmur bak ildsted.
Må ses i sammenheng med beslag og tetting rundt pipe

Konsekvens/tiltak

- Tiltak:

Nærmere undersøkelse anbefales, tiltak må påregnes.



TG 2 Rom Under Terreng

Punktet må sees i sammenheng med 'Drenering'

Beskrivelse

Rom delvis under terreng er undersøkt ifht fukt og andre avvik i konstruksjon.
Gjelder uinnredet kjeller.
Hulltaking ikke foretatt grunnet konstruksjon.

Vurdering av avvik:

- Det er påvist indikasjoner på noe fuktgjennomtrengning inn i kjellermur.

Konsekvens/tiltak

- Andre tiltak:

Jevnlig tilsyn anbefales, tiltak kan ikke utelukkes



TG 1 Innvendige dører

Beskrivelse

Fyllingsdører med og uten glassfelt.
Overflater er undersøkt og åpne/lukke mekanisme sjekket.
Innvendige dører i god stand.



VÅTROM

1 ETASJE > BAD

Generell

Beskrivelse



Tilstandsrapport

Bad fra 2005 med fliser på gulv og vpanel på vegg og i himling. Plastsluk og membran med ukjent utførelse. Varmekabler i gulv, dusjkabinett, mekanisk ventilasjon og vakuumpolett.

Årstall: 2005 Kilde: Egenerklæring



1 ETASJE > BAD

TG 2 Overflater vegger og himling

Beskrivelse

Vegger og himling er sjekket for utførelse og eventuelle skader.

Årstall: 2005 Kilde: Egenerklæring

Vurdering av avvik:

- Det er vindu/dør med ikke fuktbestandige materialer i våtsonen (ved vask, dusj, badekar, osv.), løsningen eller byggematerialet er uegnet.

Ubehandlet trepanel på vegg.

Konsekvens/tiltak

- Andre tiltak:

Fungerer med dette avvik, vedlikehold må påregnes



1 ETASJE > BAD

TG 3 Overflater Gulv

Beskrivelse

Sluk er plassert under dusjkabinett.

Fall til sluk fra øvrige lekkasjepunkt er sjekket med laser og det er registrert motfall.

Overflate er sjekket for riss og bom i fuger/fliser, og terskel ved dør er kontrollert.

Årstall: 2005 Kilde: Egenerklæring

Vurdering av avvik:
TUNESVEGEN 141

- Det er mulighet for at det kan forekomme vannlekkasje på våtrommet hvor vann ikke vil gå til sluk.
- Det er påvist avvik i fallforhold til sluk i forhold til krav i forskrift på byggetidspunktet.
- Målinger viser at det ikke er fall til sluk (motfall).

Konsekvens/tiltak

- Det må foretas utbedring av fallforhold.

Kostnadsestimat: 100 000 - 200 000

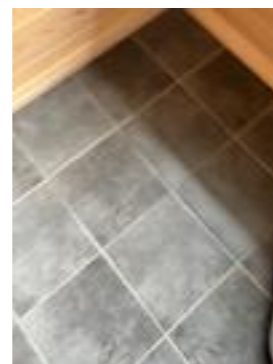

1 ETASJE > BAD

TG 2 Sluk, membran og tettesjikt

Beskrivelse

Sluk og membran er kontrollert

Årstall: 2005 Kilde: Egenerklæring

Vurdering av avvik:

- Membran kan ikke konstateres (ikke synlig og det foreligger heller ikke dokumentasjon).
- Sluk har begrenset mulighet for inspeksjon og rengjøring.

Konsekvens/tiltak



Tilstandsrapport

- Det må gjøres nærmere undersøkelser.
- Det må innhentes dokumentasjon.



1 ETASJE > BAD

TG 1 Sanitærutstyr og innredning

Beskrivelse

Servant med speil over, dusjkabinett og toalett fra 2005.

Årstall: 2005 Kilde: Egenerklæring



1 ETASJE > BAD

TG 1 Ventilasjon

Beskrivelse

Mekanisk ventilasjon og tilfredstillende luftespalte for tilluft.

Årstall: 2005 Kilde: Egenerklæring



1 ETASJE > BAD

TG 1 Tilliggende konstruksjoner våtrom

Beskrivelse

Det er ikke foretatt hulltaking grunnet tilkomst til konstruksjon.





Tilstandsrapport



KJØKKEN

1 ETASJE > STUE/KJØKKEN

TG 1 Overflater og innredning

Beskrivelse

Kjøkken med profilerte fronter som fremstår med normal bruksslitasje. Laminat benkeplate med nedfelt stålvaske og platetopp. Komfyr og kjøleskap.

Årstall: 2005 Kilde: Eier



1 ETASJE > STUE/KJØKKEN

TG 1 Avtrekk

Beskrivelse

Ventilator montert over platetopp på kjøkken.

Årstall: 2005 Kilde: Eier



TEKNISKE INSTALLASJONER

TG 2 Vannledninger

Beskrivelse

Rør i rør med fordeling i kjeller.

Årstall: 2005 Kilde: Egenerklæring

Vurdering av avvik:

- Det er påvist at eventuelt lekkasjevann fra rør i rør system ikke ledes til sluk eller annen kompenserende løsning.

Konsekvens/tiltak

- Det bør foretas tiltak på anlegget som sikrer bedre løsning på eventuelt lekkasjevann fra rør i rør system.



TG 2 Avløpsrør

Beskrivelse

Avløpsrør i plast fra 2005.

Årstall: 2005 Kilde: Eier

Vurdering av avvik:

- Det er avvik:

Det er utette gjennomføringer i himling i kjeller

Konsekvens/tiltak

- Tiltak:

Det må påregnes tiltak for forskriftsmessig gjennomføring av røropplegg

TG 1 Ventilasjon

Beskrivelse

Naturlig avtrekk og tilluft og mekanisk avtrekk på kjøkken



Tilstandsrapport

TG 2 Varmtvannstank

Beskrivelse

120 liter vv beholder plassert i kjeller.

Årstall: 2005 Kilde: Eier

Vurdering av avvik:

- Det er ikke påvist tilfredsstillende avrenning eller annen kompenserende løsning fra varmtvannstank.
- Det er ikke påvist tilfredsstillende el-tilkobling av varmtvannstank iht. gjeldende forskrift.

Konsekvens/tiltak

- Det bør etableres tilfredsstillende el-tilkobling etter gjeldende forskrift.
- Det bør etableres tilfredsstillende avrenning eller lekkasjesikring ved varmtvannstank.



Elektrisk anlegg

Dette er en forenklet kontroll begrenset til de spørsmål og undersøkelser som forskrift til avhendingslova (tryggere bolighandel) § 2-18 inneholder. Dette kan ikke sammenlignes med en kontroll utført av offentlig myndighet (Det lokale eltilsyn) eller registrert elektrovirksomhet, og en bygningsakkyndig har verken kompetanse eller lov til å foreta en slik kontroll.

Tilstanden er vurdert ut fra den forenklete og begrensede kontrollen som forskriften inneholder. El-anlegget kan ha feil og mangler som en slik forenklet undersøkelse ikke vil avdekke. Vær derfor oppmerksom på denne risikoen, og søk videre veiledning eller få en fullstendig kontroll utført av registrert elektrovirksomhet.

Beskrivelse

Sikringsskap med automatsikringer og jordfeilbryter fra 2005 når anlegget ble oppgradert

1. Foreligger det eltilsynsrapport de siste 5 år, og det er ikke foretatt arbeid på anlegget etter denne, utenom retting av eventuelle avvik i eltilsynsrapport (dvs en el-tilsynsrapport uten avvik)?
Nei

Spørsmål til eier

2. Når ble det elektriske anlegget installert eller sist gang totalt rehabilitert (årstall)? Med totalt rehabilitert menes fullstendig utskiftet anlegg fra inntakssikring og videre.
2005
3. Er alle elektriske arbeider/anlegg i boligen utført av en registrert elektroinstallasjonsvirksomhet?
Ja
4. Er det elektriske anlegget utført eller er det foretatt tilleggsarbeider på det elektriske anlegget etter 1.1.1999?
Ja
Eksisterer det samsvarserklæring?
Ja
Fra eier sin eie tid
5. Foreligger det kontrollrapport fra offentlig myndighet – Det Lokale Eltilsyn (DLE) eller eventuelt andre tilsvarende kontrollinstanser med avvik som ikke er utbedret eller kontrollen er over 5 år?
Nei
6. Forekommer det ofte at sikringene løses ut?
Nei
7. Har det vært brann, branntilløp eller varmgang (for eksempel termiske skader på deksler, kontaktpunkter eller lignende) i boligens elektriske anlegg?
Nei

Generelt om anlegget

8. Er det tegn til at det har vært termiske skader (tegn på varmgang) på kabler, brytere, downlights, stikkontakter og elektrisk utstyr? Sjøkk samtidig tilstanden på elektrisk tilkobling av varmtvannsbereider, jamfør eget punkt under varmtvannstank
Nei
9. Er der synlig defekter på kabler eller er disse ikke tilstrekkelig festet?
Nei

Inntak og sikringsskap

10. Er det tegn på at kabelinnføringer og hull i inntak og sikringsskap ikke er tette, så langt dette er mulig å sjekke uten å fjerne kapslinger?
Nei
11. Finnes det kursfortegnelse, og er den i samsvar med antall sikringer?
Nei
12. Foreta en helhetsvurdering av det elektriske anlegget, dets alder, allmenne tilstand og fare for liv og helse. Bør det elektriske anlegget ha en utvidet el-kontroll?
Ja Det ble ikke registrert synlige avvik under befaring, men alle anlegg eldre enn 10 år bør ha en uavhengig kontroll.



Tilstandsrapport



TOMTEFORHOLD

Byggegrunn

Beskrivelse

Bygget er fundamentert på fjell og faste masser.

TG 2 Fuktsikring og drenering

Punktet må sees i sammenheng 'Rom under terreng'

Beskrivelse

Opprinnelig drenering fra byggeår.

Vurdering av avvik:

- Mer enn halvparten av forventet levetid på drenering er overskredet.

Konsekvens/tiltak

- Tiltak for redrenering rundt boligen kan ikke utelukkes.

TG 2 Grunnmur og fundamenter

Beskrivelse

Støpt ringmur med kjeller.

Vurdering av avvik:

- Det er avvik:

Noe slitasje i murpuss

Konsekvens/tiltak

- Tiltak:

Vedlikehold må påregnes

TG 2 Terrengforhold

Beskrivelse

Eiendommen er plassert i skrånende terreng.

Vurdering av avvik:

- Det er påvist dårlig fall eller flatt terreng inn mot grunnmur og dermed muligheter for større vannansamlinger.
- Det er påvist områder på eiendommen med stående vann.

Konsekvens/tiltak

- Det bør foretas terrengjusteringer.

TG 2 Utvendige vann- og avløpsledninger

Beskrivelse

Utvendig vann og avløpsledninger er ikke synlige for kontroll. Vurdering basert på alder og avgitte opplysninger.

Vurdering av avvik:

- Mer enn halvparten av forventet brukstid er passert på utvendige vannledninger.

Konsekvens/tiltak

- Det er ikke behov for utbedringstiltak siden anlegget fungerer i dag, men ut ifra alder kan skader plutselig oppstå på eldre anlegg.

FORHOLD SOM ÅPENBART KAN MEDFØRE FARE FOR HELSE, MILJØ OG SIKKERHET

Dette punktet inneholder tydelige og lett synlige forhold ved boligen som åpenbart kan påvirke helse, miljø og sikkerhet, og som bygningssakkyndige har oppdaget. Terskelen for hva som anses som åpenbart er høy, og det utføres ikke undersøkelser med sikte på å avdekke slike forhold. Punktet omfatter ikke skjulte eller ikke-synlige forhold, tekniske vurderinger eller forhold som krever spesialundersøkelser. Forhold vurderes etter byggeteknisk forskrift på befaringstidspunktet. Røykvarslere og håndholdt brannslukningsutstyr vurderes etter gjeldende forskrift om brannforebygging.

Helse, miljø og sikkerhet

Beskrivelse

Lovpålagte sikringsforhold er kontrollert i tråd med forskriftskrav

Vurdering av avvik:

- Det er ikke foretatt radonmålinger, og bygget er heller ikke utført med radonsperre.
- Det er ikke montert rekkverk på utvendige trapper.
- Rekkverket på balkong eller terrasse er for lavt i forhold til dagens krav.

Konsekvens/tiltak

- Rekkverk for utvendige trapper må monteres for å lukke avviket.
- Det bør gjennomføres radonmålinger.



Arealer, byggetegninger og brannceller

Standard gjeldende fra 01.01.2024

Arealmålinger og arealoppsett er basert på Norsk standard 3940:2023 Areal- og volum-beregninger av bygninger. Areal gjelder for tidspunktet da boligen ble målt

Hva er måleverdig areal?

Aralet i rommet må ha minst 1,90 m fri høyde over gulvet og minst bredde på 0,60 m. Et loft med skråtak vil for eksempel bare få registrert målbart areal der høyden er minst 1,90 m og bredden minst 0,60 m. Rommet må ha dør eller luke og gangbart gulv.

Hva er bruksareal?

BRA = BRA-i + BRA-e + BRA-b

Bruksarealet for bygningen er bruttoarealet minus arealet som opptas av yttervegger.

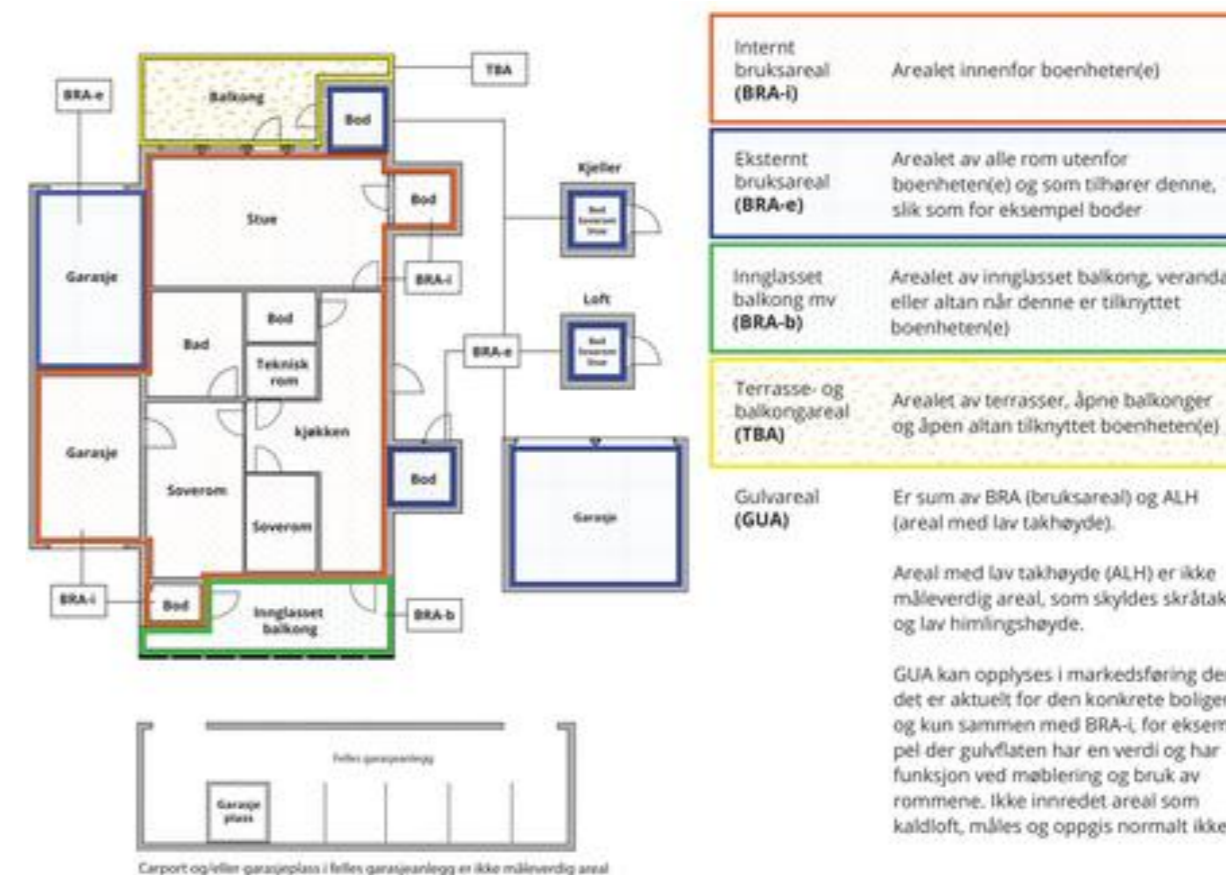

Aralet kan ikke alltid fastsettes nøyaktig

Areal kan være komplisert eller umulig å måle opp nøyaktig fordi det er vanskelig å fastslå tykkelsen på innervegger, skjevheter i og utforming av bygningskonstruksjoner som karnapp, buer og vinkler som ikke er rette, åpne rom over flere etasjer og så videre.

Eiendommens markedsverdi kan ikke baseres på en matematisk beregning basert på antall kvadratmeter opplyst i rapporten. Opplysninger om areal kan altså ikke alene benyttes for å beregne eiendommens verdi.

Den bygningssakkyndige kan avdekke eventuelle bruksendringer og avvik i branncelleinndeling

Den bygningssakkyndige ser på byggetegninger hvis de er tilgjengelige og dette er en del av oppdraget, og vurderer bruken av boligen opp mot tegningene. Hvis den bygningssakkyndige avdekker at en bolig ikke ser ut til å være delt opp i brannceller etter kravene i byggeteknisk forskrift på befaringstidspunktet, skal det opplyses om dette.

Reglene om bruksendring og brannceller kan være kompliserte. Søk videre faglige råd om rapporten ikke gir deg svar. Den bygningssakkyndige kan ikke vurdere og svare på alle spørsmål, og kan heller ikke vite om kommunen kan gi unntak for kravene som gjelder. [Vil du vite mer?](#)

Om brannceller

En branncelle er hele eller avgrensede deler av en bygning hvor en brann fritt kan utvikle seg uten at den kan spre seg til andre bygninger eller andre deler av bygningen i løpet av en fastsatt tid.

Om bruksendring

Bruksendring er å endre bruken av et rom fra en tillatt bruk til en annen. Dette kan kreve søknad og tillatelse, for eksempel hvis du endrer et rom fra bod til soverom eller arbeidsrom, eller hvis du endrer en bolig til to separate boliger.

Rom for varig opphold har krav til takhøyde, romstørrelse, rømningsvei og lysforhold som må være oppfylt. Du kan søke kommunen om unntak for kravene, men kan ikke regne med å få unntak for krav som går på helse og sikkerhet, for eksempel krav til rømningsvei.

Bruksendring som krever godkjenning, og som ikke er søkt bruksendret, er ulovlig. Kommunen kan etter plan- og bygningsloven kapittel 32 forfølge overtredelser. Kommunen kan pålegge deg å avslutte den ulovlige bruken, eventuelt å rette eller tilbakeføre rommet til godkjent bruk.



Arealer

Fritidsbolig

Etasje	Bruksareal BRA m ²			SUM	Terrasse- og balkongareal (TBA)
	Internt bruksareal (BRA-i)	Eksternt bruksareal (BRA-e)	Innglasset balkong (BRA-b)		
1 etasje	30			30	25
Kjeller		18		18	
SUM	30	18			25
SUM BRA	48				

Romfordeling

Etasje	Internt bruksareal (BRA-i)	Eksternt bruksareal (BRA-e)	Innglasset balkong (BRA-b)
1 etasje	Vindfang, bad, stue/kjøkken, soverom		
Kjeller		Uinnredet kjellerrom	

Kommentar

Totalt innvendig areal er oppmålt under befaring.
De enkelte rom er også oppmålt, men summen av disse er mindre enn oppgitt BRA.

1 etasje:
Vindfang: 2,7
Bad: 3,8
Stue/kjøkken: 17,1
Soverom: 4,9

Lovlighet

Byggetegninger

Det foreligger godkjente og byggemeldte tegninger, men det er avvik fra disse.
Kommentar: Soverom omgjort til bad

Nyere håndverkstjenester

Er det ifølge eier utført håndverkstjenester på boligen siste 5 år?
Kommentar: Se egenerklæring

Ja Nei



Befarings - og eiendomsopplysninger

Befaring

Dato	Til stede	Rolle
05.5.2026	Morten Soltvedt Grethe Morken Espeland	Takstingeniør Kunde

Matrikkeldata

Kommune	gnr.	bnr.	fnr.	snr.	Areal	Kilde	Eieforhold
4601 BERGEN	282	10		0	798 m ²	BEREGNET AREAL (Ambita)	Eiet

Adresse

Tunesvegen 141

Hjemmelshaver

Espeland Grethe Morken, Espeland Gunnar

Kommentar

Gjelder samlet areal for bnr 10 og bnr 13

Eiendomsopplysninger

Beliggenhet

Fritidseiendom med tilbaketrukket beliggenhet i etablert boligområde.

Adkomstvei

Eiendommen har adkomst fra offentlig vei og privat stikkvei.

Tilknytning vann

Eiendommen er tilknyttet offentlig vanntilførsel via private stikkledninger

Tilknytning avløp

Eiendommen er ikke tilknyttet avløpsløsning, men har spredning av gråvann og overløp fra tank.

Regulering

Eiendommen ligger i område med spredt boligbygging.

Om tomten

Tomten er opparbeidet med tilkomstvei og uteområde.



Kilder og vedlegg

Dokumenter

Beskrivelse	Dato	Kommentar	Status	Sider	Vedlagt
Egenerklæring	03.05.2026	Mottatt	Gjennomgått	8	Nei
Eiendomsverdi.no	05.05.2026	Innhentet	Gjennomgått	1	Nei
Eier	05.05.2026	Avgitt	Gjennomgått	1	Nei
Infoland.no	05.05.2026	Innhentet	Gjennomgått	1	Nei

Revisjoner

Versjon	Ny versjon	Kommentar
1	07.05.2026	

For gyldighet på rapporten se forside

Forutsetninger

Tilstandsrapportens avgrensninger

STRUKTUR OG REFERANSENIVÅ

• Rapporten baserer seg på krav i forskrift til avhendingslova (tryggere bolighandel). Rapportens struktur, metode og begrepsbruk følger i hovedsak Norsk Standard NS 3600:2018 (teknisk tilstandsanalyse ved omsetning av bolig), samt Takstbransjens retningslinjer for arealmåling når det gjelder fordeling mellom P-areal og S-areal.

• Bygningssakkyndig er ikke ansvarlig for tilbakeholdt eller uriktig informasjon, som har betydning for tilstandsvurderingen. Rapporten beskriver avvik, det vil si en tilstand som er dårligere enn referansenivået. Rapporten vil normalt ikke fremheve positive sider ved boligen ut over det som fremgår av tilstandsgradene.

• For anbefalte tiltak ved TG2 og TG3 må du vurdere om tiltakene er nødvendige og lønnsomme. Hva det vil koste å utbedre rom eller bygningsdeler vil avhenge av registrerte avvik og tiltak som kommer frem i rapporten. Anslaget er gitt på generelt grunnlag basert på prisintervaller. Anslaget må ikke forveksles med en konkret vurdering og tilbud fra en entreprenør eller håndverker. Utbedringskostnadene vil også avhenge av personlige preferanser og markedspris på materialer og tjenesteyter.

• Vurdering mot byggeregler
Den bygningssakkyndige vil vurdere boligen mot hvordan det var vanlig å bygge og regler som gjaldt på søknadstidspunktet. Noen rom og bygningsdeler slik som bad og vaskerom, og forhold som gjelder sikkerhet mot brann, rekkverk og trapper osv., vil den bygningssakkyndige vurdere mot dagens regelverk. Etter dagens regelverk vil disse kunne få en tilstandsgrad 2 eller 3 uten at det nødvendigvis er krav om at avviket må utbedres.

PREISERINGER

Tilstandsrapporten gjelder hovedbygget. Tilleggsbygninger, som for eksempel garasje, gis kun en enkel beskrivelse.

Avvik er vurdert ut fra tekniske forskrifter på godkjenningstidspunktet for bygget. Noen bygningsdeler er vurdert etter gjeldende teknisk forskrift på befaringstidspunktet. Dette gjelder blant annet:

i. våtrom (bad, vaskerom) og andre fuktutsatte rom

ii. forhold knyttet til brann, rømming, sikkerhet, for eksempel rekkverkshøyder/åpninger, ulovlige bruksendringer, brannceller osv.

• For skjulte konstruksjoner, som vann og avløp uten dokumentasjon, er kvalitet og alder vurdert.

• Fastmonterte installasjoner, for eksempel innfelt belysning og høyttalere, skal ikke demonteres for å sjekke dampsperrer bak. Dette er av hensyn til bygningssakkyndiges kompetanse og risikoen for skade.

• Kontroll av fukt i konstruksjonen ved hulltaking i bad og vaskerom (våtrom), rom under terreng (kjelleretasje, underetasje og sokkeletasje) eller andre bygningsdeler, skal skje etter eiers aksept. Hulltaking av våtrom og rom under terreng kan i visse tilfeller unnlates (ref. forskrift til avhendingslova).

• Kontroll av romfunksjoner for P-ROM blir bare utført når det ikke

foreligger godkjente og byggemeldte tegninger, eller når tegninger ikke stemmer med dagens bruk.

• Bygningssakkyndig gir en forenklet vurdering av branntekniske forhold og elektriske installasjoner i boligen hvis det er mer enn fem år siden siste el-tilsyn. Ved behov for grundigere undersøkelser, kan bygningssakkyndig anbefale boligkjøper ta kontakt med offentlige myndigheter eller en kvalifisert elektrofaglig fagperson.

TILLEGGSUERSØKELSER

Etter avtale med eier kan tilstandsanalysen utvides til også å omfatte tilleggsundersøkelser utover minimumskravet i forskriften.

BEFARINGEN

Rapporten gir en vurdering av byggverk og bygningsdeler som bygningssakkyndig har observert, og som fremkommer av forskrift til avhendingslova. Rapporten er likevel ingen garanti for at det ikke kan finnes skjulte feil, skader og mangler. NS 3600:2018 (teknisk tilstandsanalyse ved omsetning av bolig) har undersøkelsesnivå 1 til 3, hvor nivå 1 er det laveste og basert på visuell observasjon. Rapporten er basert på undersøkelsesnivå 1, med noen få unntak: våtrom og rom under terreng.

I praksis betyr dette at:

• befaringen skal begrenses til kun visuelle observasjoner på tilgjengelige flater uten fysiske inngrep (f.eks. riving).

• flater som er skjult av snø eller på annen måte ikke er tilgjengelig eller skjult, blir ikke kontrollert.

• det blir ikke utført funksjonsprøving av bygningsdeler, som isolasjon, piper, ventilasjon, elektrisk anlegg, osv.

• det gis ikke en vurdering av boligens tilbehør, hvite- og brunevarer og annet inventar. Dette gjelder også integrert tilbehør.

• inspisering av yttertak er basert på det som er synlig, normalt på innsiden fra loftet og utvendig fra stige/bakkenivå. I en del situasjoner er det ikke sikkerhetsmessig forsvarlig å undersøke taket fra utsiden, og da vil vurderingen være basert på alder og materialer.).

• stikkprøvetakninger er tilfeldig valgt og kan innebære kontroll under overflaten med spiss redskap eller lignende.

UTTRYKK OG DEFINISJONER

• Referansenivå: kravet til bygningsdelen eller rommet på byggetidspunktet.

• Tilstand: byggverkets eller bygningsdelens tekniske, funksjonelle eller estetiske status på et gitt tidspunkt.

• Symptom: forhold som gir indikasjon på hvilken tilstand et byggverk eller en bygningsdel befinner seg i. Benyttes ved beskrivelse av avvik og alder.

• Skadegjørere: i hovedsak råte, sopp og skadedyr.

• Fuktsøk: overflatesøk med egnet søkeutstyr som fuktindikator eller visuelle observasjoner.



Forutsetninger

•Fuktmåling: måling av fuktinnhold i materiale eller i bakenforliggende konstruksjon ved bruk av egnet måleutstyr, blant annet hammerelektrode og pigger.

•Hulltaking: boring av hull for inspeksjon og fuktmåling i risikoutsatte konstruksjoner, primært i tilstøtende vegger til bad, utforede kjellervegger og eventuelt i oppforede kjellergulv.

•Normal slitasjegrad: forventet slitasje av materiale i overflaten som er basert på enkle visuelle observasjoner. Kan vurderes sammen med bygningsdelens alder.

•Forventet gjenværende brukstid: anslått tid et byggverk eller en del av et byggverk vil kunne tjene sitt formål (NS 3600:2018, termer og definisjoner punkt 3.9).

AREALBEREGNING FOR BOENHETER

•Areal fastsettes etter Forskrift til avhendingsloven og Norsk Standard 3940 Areal- og volum-beregninger av bygninger fra 2023.

•Areal oppgis i hele kvadratmeter i rapporten, og gjelder for det tidspunkt oppmålingen fant sted.

•Bruksareal (BRA) er det måleverdige arealet som er innenfor omsluttede vegger målt i gulvhøyde (bruttoareal minus arealet som opptas av yttervegger). I tillegg til gulvhøyde gjelder regler om fri bredde for at arealet skal være måleverdig, med betydning for BRA av for eksempel loft med skråtak. BRA består av internt bruksareal (BRA-i), eksternt bruksareal (BRA-e) og innglasset balkong mv (BRA-b). Terrasse- og balkongareal (TBA) opplyses der tilstandsrapporten skal benyttes i boligomsetningen og der det er aktuelt. I tillegg kan gulvareal (GUA) og areal med lav takhøyde (ALH) opplyses sammen med BRA der det er aktuelt og en del av oppdraget. Rom skal ha atkomst og gangbart gulv for å kunne regnes som BRA/måleverdig areal.

•Arealet måles og oppgis dersom arealet oppfyller krav til måleverdighet, slik som at arealet må ha minst en bredde på 0,6m og minst en høyde på 1,9 m osv. Et rom kan være i strid med teknisk forskrift og mangle godkjenning hos kommunen for den aktuelle bruken, uten at dette får betydning for om arealet måles og oppgis i tilstandsrapporten. Når arealet måles tas det ikke hensyn til om arealet er lovlig oppført eller om bruken er lovlig, bruksendringer, lysforhold eller andre sikkerhetsmangler.

•Eiendommens markedsverdi kan ikke baseres på en rent matematisk beregning i forhold til antall kvadratmeter opplyst i rapporten. Opplysninger om areal kan altså ikke alene benyttes for beregning av eiendommens verdi.

•Rom som ligger utenfor boenheten, men som eier har påvist og/eller opplyst at tilhører boenheten, er oppmålt og inkludert i BRA-e. Det er ikke fremvist dokumentasjon på at rommet tilhører boenheten, med mindre dette er angitt særskilt. Rom utenfor boenheten kan omdisponeres av borettslaget/sameiet og dette kan påvirke boligens BRA. Vær oppmerksom på at NS 3940:2023 og eierseksjonsloven har ulik definisjon av fellesareal. Ved arealmåling gjelder NS 3940:2023 som definerer fellesareal slik: "Delen av bygning som brukes av to eller flere bruksenheter eller til bygningens forvaltning, drift eller vedlikehold.

•Se øvrig informasjon om areal i rapporten, Norsk Standard 3940 (2012 og 2023) og veiledningen til disse.

Verdi, takstingeniøren og takstforetaket behandler personopplysninger som takstingeniøren trenger for å kunne utarbeide rapporten. Personvernerklæring med informasjon om bruk av personopplysninger og dine rettigheter finner du her [Personvernerklæring - iVerdi](#)

Taksten er avholdt etter beste skjønn og etter gjeldende instruks og retningslinjer. Alle opplysninger i forbindelse med oppgraderinger i boligen og årstall er oppgitt muntlig av eier under befaringen, og kontrollert i etterkant ved gjennomlesing av rapporten.

Oppdraget er utført av uavhengig takstmann, sertifisert for utførelse av tilstandsrapport og verditakst for bolig.

Takstrapporten er utført i henhold til ny forskrift.

Signafides
Eiendomsmegling AS



Egenerklæring

Tunesvegen 141, 5264 GARNES

03 May 2026

Informasjon om eiendommen

Adresse	Postadresse	Enhetsnummer
Tunesvegen 141	Tunesvegen 141	

Opplysninger om selger og salgsobjekt

Er boligen en del av et sameie, aksjeselskap eller borettslag?

Ja Nei

Driver du med omsetning eller utvikling av eiendom?

Ja Nei

Når kjøpte du boligen?

2004

Har du selv bodd i boligen?

Ja Nei

Informasjon om eksisterende husforsikring

Gjensidige Forsikring ASA-49

Informasjon om selger

Selger

Espeland, Gunnar

Selger

Espeland, Grethe Morken

Forbehold

Selger tar spesifikt forbehold om feil og mangler som er beskrevet i egenerklæringskjemaet.

Boligkjøper anses å kjenne til forholdene som er omtalt i dette egenerklæringskjemaet. Disse forholdene kan ikke gjøres gjeldende som feil eller mangler senere.

Boligkjøper oppfordres til å selv undersøke eiendommen grundig.

Side 1



Våtrom

1 **Har det vært feil på bad, vaskerom eller toalettrom?**
 Ja Nei, ikke som jeg kjenner til

2 **Er det utført arbeid på bad, vaskerom eller toalettrom?**
 Ja Nei, ikke som jeg kjenner til

2.1.1 **Navn på arbeid**
Nytt arbeid

2.1.2 **Årstall**
2005

2.1.3 **Hvordan ble arbeidet utført?**
 Faglært Ufaglært

2.1.4 **Fortell kort hva som ble gjort av faglærte**
Nytt røropplegget/ installasjon av vask/dusj kabinett

2.1.5 **Hvilket firma utførte jobben?**
Rørleggermester Erling Mjelde AS

2.1.6 **Har du dokumentasjon på arbeidet?**
 Ja Nei

2.2.1 **Navn på arbeid**
Nytt arbeid

2.2.2 **Årstall**
2005

2.2.3 **Hvordan ble arbeidet utført?**
 Faglært Ufaglært

2.2.4 **Fortell kort hva som ble gjort av faglærte**
Nytt elektrisk anlegg / varmekabler

2.2.5 **Hvilket firma utførte jobben?**
Bergen Maritime Elektro

2.2.6 **Har du dokumentasjon på arbeidet?**
 Ja Nei

2.3.1 **Navn på arbeid**
Nytt arbeid

2.3.2 **Årstall**
2005

2.3.3 **Hvordan ble arbeidet utført?**
 Faglært Ufaglært

2.3.7 **Fortell kort hva som ble gjort av ufaglærte**
Installert Jets Toalett

Side 2



Tak, yttervegg og fasade

3 **Har det lekket vann utenfra og inn, eller er det sett andre tegn til fukt?**
 Ja Nei, ikke som jeg kjenner til

Beskriv feilen og omfanget
Oppdaget fukt i murvegg bak vedovn.
Prøvd å tette lekkasjen mellom tak og pipe med Tec 7
2 vindu i kjeller har råteskader og bør skiftes

4 **Er det utført arbeid på tak, yttervegg, vindu eller annen fasade?**
 Ja Nei, ikke som jeg kjenner til

4.1.1 **Navn på arbeid**
Nytt arbeid

4.1.2 **Årstall**
2005

4.1.3 **Hvordan ble arbeidet utført?**
 Faglært Ufaglært

4.1.7 **Fortell kort hva som ble gjort av ufaglærte**
Nye vinduer i hele hyttens hovedetasje

4.2.1 **Navn på arbeid**
Nytt arbeid

4.2.2 **Årstall**
2021

4.2.3 **Hvordan ble arbeidet utført?**
 Faglært Ufaglært

4.2.4 **Fortell kort hva som ble gjort av faglærte**
Fjernet gammel takshingel, sjekket undertak og byttet ut deler av undertak. Lagt ny takshingel på hele taket

4.2.5 **Hvilket firma utførte jobben?**
Byggmester Grindevoll AS

4.2.6 **Har du dokumentasjon på arbeidet?**
 Ja Nei

4.3.1 **Navn på arbeid**
Nytt arbeid

4.3.2 **Årstall**
2005

4.3.3 **Hvordan ble arbeidet utført?**
 Faglært Ufaglært

4.3.7 **Fortell kort hva som ble gjort av ufaglærte**
Nye tak og avlopsrenner

4.4.1 **Navn på arbeid**
Nytt arbeid

4.4.2 **Årstall**
2005

Side 3



4.4.3 Hvordan ble arbeidet utført?

Faglært Ufaglært

4.4.7 Fortell kort hva som ble gjort av ufaglærte

Etterisolert yttervegger

Kjeller

5 Har sameiet eller borettslaget hatt problemer med fukt, vann eller oversvømmelse i kjeller eller underetasje?

Ikke relevant for denne boligen.

6 Har boligen kjeller, underetasje eller andre rom under bakken?

Ja Nei

7 Er det observert vann eller fukt i kjeller, krypkjeller eller underetasje?

Ja Nei, ikke som jeg kjenner til

8 Er det utført arbeid med drenering?

Ja Nei, ikke som jeg kjenner til

Elektrisitet

9 Har det vært feil på det elektriske anlegget?

Ja Nei, ikke som jeg kjenner til

10 Er det utført arbeid på det elektriske anlegget?

Ja Nei, ikke som jeg kjenner til

10.1.1 Navn på arbeid

Nytt arbeid

10.1.2 Årstall

2005

10.1.3 Hvordan ble arbeidet utført?

Faglært Ufaglært

10.1.4 Fortell kort hva som ble gjort av faglærte

Nytt inntak, nytt sikringskap, nytt elektrisk anlegg i hele hytten, automat sikringer, varmekabler gang og bad

10.1.5 Hvilket firma utførte jobben?

Bergen Maritime Elektro

10.1.6 Har du dokumentasjon på arbeidet?

Ja Nei

Rør

Side 4



11 Har eiendommen privat vannforsyning (ikke tilknyttet det offentlige vannettet), septik, pumpekum, brønn, avløpskvern eller liknende?

Ja Nei, ikke som jeg kjenner til

12 Har det vært feil på utvendige eller innvendige avløpsrør eller vannrør?

Ja Nei, ikke som jeg kjenner til

13 Er det utført arbeid på utvendige eller innvendige avløpsrør eller vannrør?

Ja Nei, ikke som jeg kjenner til

13.1.1 Navn på arbeid

Nytt arbeid

13.1.2 Årstall

2005

13.1.3 Hvordan ble arbeidet utført?

Faglært Ufaglært

13.1.4 Fortell kort hva som ble gjort av faglærte

Nytt røropplegg i hele hytten

13.1.5 Hvilket firma utførte jobben?

Rørleggermester Erling Mjelde AS

13.1.6 Har du dokumentasjon på arbeidet?

Ja Nei

Ventilasjon og oppvarming

14 Er det eller har det vært nedgravd oljetank på eiendommen?

Ja Nei, ikke som jeg kjenner til

15 Har det vært feil på varmeanlegg eller ventilasjonsanlegg?

Ja Nei, ikke som jeg kjenner til

16 Er det utført arbeid på varmeanlegg eller ventilasjonsanlegg?

Ja Nei, ikke som jeg kjenner til

Skjevheter og sprekker

17 Er det tegn på setningsskader eller sprekker i for eksempel grunnmur eller fliser?

Ja Nei, ikke som jeg kjenner til

18 Har det vært feil eller gjort endringer på ildsted eller pipe?

Ja Nei, ikke som jeg kjenner til

Beskriv feilen eller endringen

Side 5



Skiftet ut vedovn 2005

Sopp og skadedyr

19 Har det vært skadedyr i boligen eller andre bygninger på eiendommen?

 Ja Nei, ikke som jeg kjenner til

Hva slags skadedyr og hva var omfanget?

Noen få mus har det vært på loft og kjeller tidligere. Ikke tegn til mus de siste årene

20 Har det vært skadedyr i fellesområdene til sameiet eller borettslaget?

Ikke relevant for denne boligen.

21 Har det vært mugg, sopp eller råte i boligen eller andre bygninger på eiendommen?

 Ja Nei, ikke som jeg kjenner til

Beskriv omfanget

2 kjellervindu som bør skiftes

22 Har det vært mugg, sopp eller råte i sameiet eller borettslaget?

Ikke relevant for denne boligen.

Planer og godkjenninger

23 Mangler boligen eller andre bygninger brukstillatelse eller ferdigattest for søknadspåtlitige tiltak?

 Ja Nei, ikke som jeg kjenner til

24 Har du bygd på eller gjort om kjeller, loft eller annet til boligrom?

 Ja Nei

25 Selges eiendommen med utleiedel som leilighet, hybel eller lignende?

 Ja Nei

27 Er det utført radonmåling?

 Ja Nei, ikke som jeg kjenner til

28 Er det andre forhold av betydning eller sjenanse for eiendommen eller nærområdet?

 Ja Nei, ikke som jeg kjenner til

29 Foreligger det planer eller bestemmelser som kan medføre endringer av felleskostnader eller fellesgjeld?

Ikke relevant for denne boligen.

30 Er sameiet eller borettslaget er involvert i konflikter av noe slag?

Ikke relevant for denne boligen.

Side 6

**Andre opplysninger**

31 Har ufaglærte utført arbeid som normalt bør utføres av faglærte? Du trenger ikke gjenta noe du allerede har nevnt.

 Ja Nei, ikke som jeg kjenner til

Beskriv mer detaljert hva som ble gjort og når, samt hvem som utførte arbeidet. Hvis arbeid er utført på ulike deler av boligen kan du opplyse om dette her.

Byttet til ny vedovn i 2005. Det er lenge siden vedovn har vært i bruk og bør godkjennes for den tas i bruk

32 Har du andre opplysninger om boligen eller eiendommen utover det du har svart?

 Ja Nei, ikke som jeg kjenner til**Boligselgerforsikring**

Boligen selges med boligselgerforsikring

En boligselgerforsikring gir trygghet for selger og kjøper, og kan dekke feil og mangler som enten ikke er opplyst om eller det ikke var kjennskap til da salget ble gjennomført.

Forsikringen er tegnet i Gjensidige Forsikring ASA

Forsikringsnummer 46763095

Side 7

Egenerklæringskjema

Name	Date	Name	Date
Grethe Morken Espeland	2026-05-03	Gunnar Espeland	2026-05-03
Identification		Identification	
 Grethe Morken Espeland		 Gunnar Espeland	

Egenerklæringskjema

Signed by:		
Grethe Morken Espeland	03/05-2026	BankID OIDC
Gunnar Espeland	23:07:05	High
	03/05-2026	BankID OIDC
	22:20:48	High

 This document contains electronic signatures using EU-compliant PAdES - PDF
Advanced Electronic Signatures (Regulation (EU) No 910/2014 (eIDAS))



Basiskart

Byrådsavdeling for klima, miljø og byutvikling
 Plan- og bygningsetaten
 Gnr/Bnr/Fnr/Snr: 282/13/0/0
 Målestokk v/A4: 1:500
 Adresse: Eiendommen har ikke registrert adresse
 Dato: 29.04.2026



BERGEN
KOMMUNE

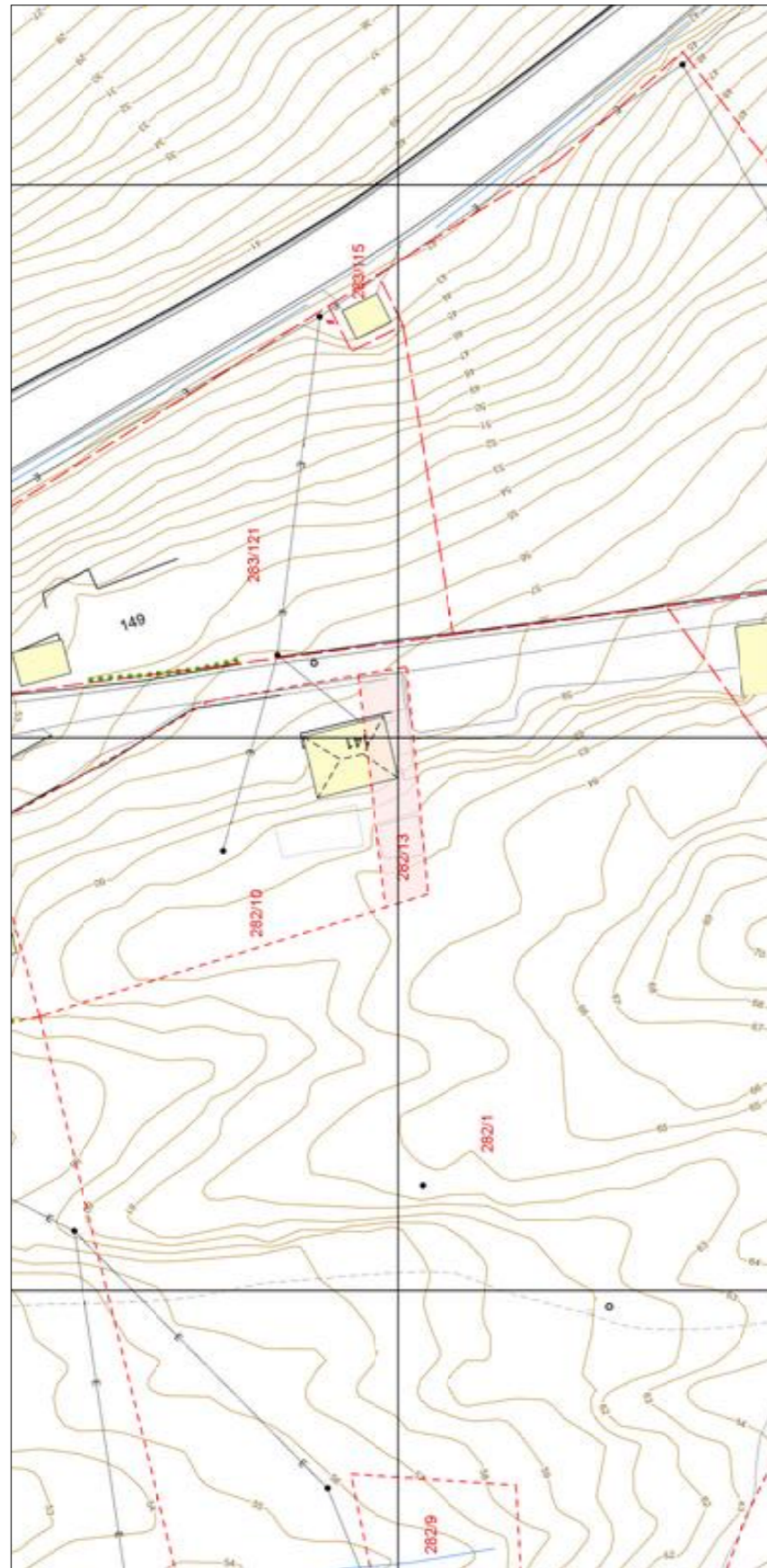

- Eiendomsgrense - sikker
- - - - - Eiendomsgrense - usikker
- Bygning
- ▨ Registrert tiltak bygg
- Fredet bygg
- ⋯ Registrert tiltak anlegg
- Kulturminne
- Gangveg og sti
- Traktorveg
- ⊕ Innmålt tre
- Allé
- ⋯ Hekk
- EL belysningspunkt
- ⚡ EL Nettstasjon
- Ledning kum
- Mast
- ⚡ Skap
- Høydekurve
- ⊗ Fastmerker



BERGEN
KOMMUNE

Basiskart

Byrådsavdeling for klima, miljø og byutvikling
 Plan- og bygningsetaten
 Målestokk v/A4: 1:500
 Dato: 29.04.2026

Gnr/Bnr/Fnr/Snr: 282/10/0/0
 Adresse: Tunesvegen 141, 5264 GARNES

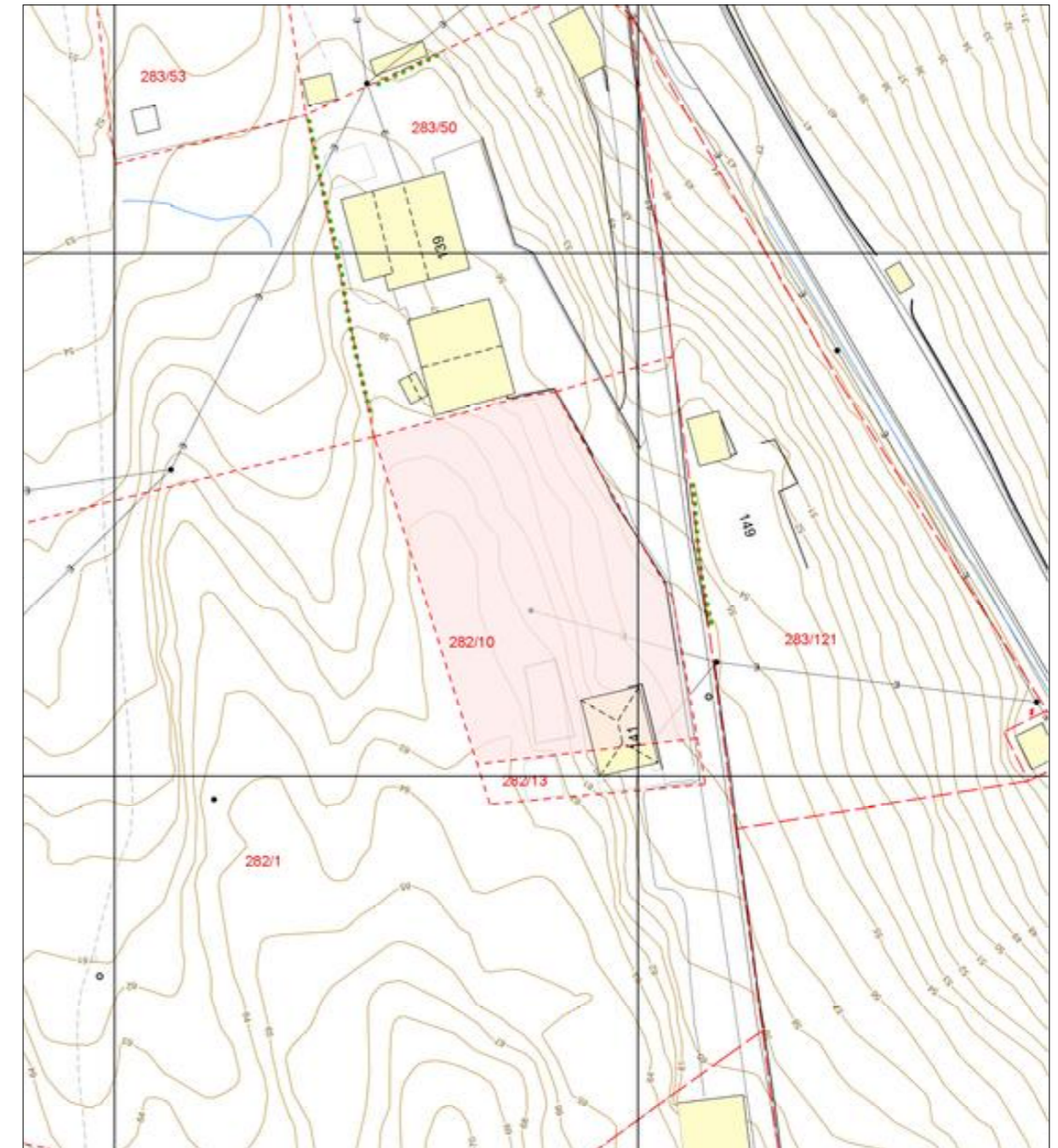

- Eiendomsgrense - sikker
- - - - - Eiendomsgrense - usikker
- Bygning
- ▨ Registrert tiltak bygg
- Fredet bygg
- ⋯ Registrert tiltak anlegg
- Kulturminne
- Gangveg og sti
- Traktorveg
- ⊕ Innmålt tre
- Allé
- ⋯ Hekk
- EL belysningspunkt
- ⚡ EL Nettstasjon
- Ledning kum
- Mast
- ⚡ Skap
- Høydekurve
- ⊗ Fastmerker

BERGEN
KOMMUNE

Vegstatuskart

Byrådsavdeling for klima, miljø og byutvikling
Plan- og bygningsetaten
Målestokk v/A4: 1:3000
Dato: 29.04.2026

Gnr/Bnr/Fnr/Snr: 282/10/0/0
Adresse: Tunesvegen 141, 5264 GARNES

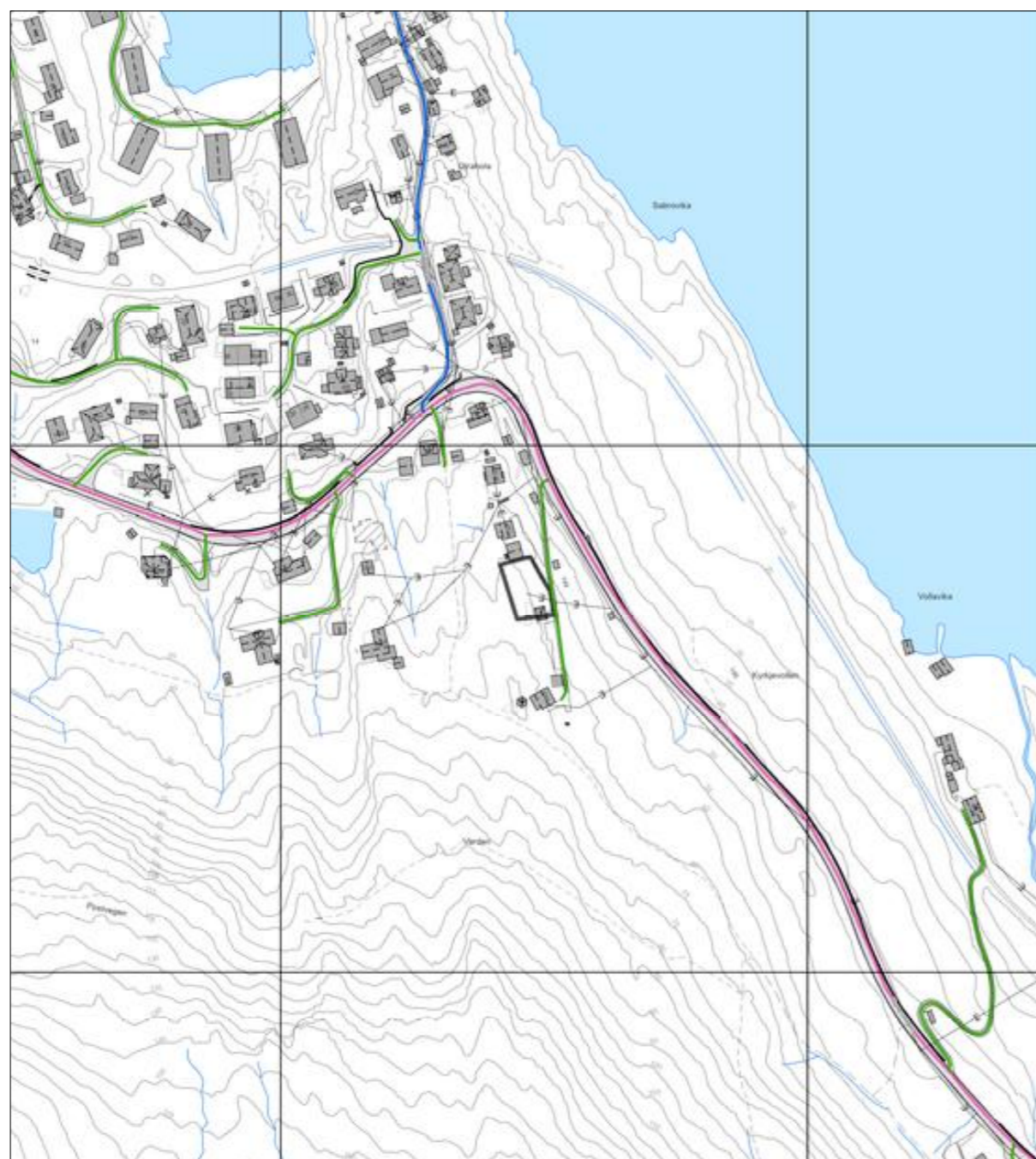

Europaveg	Fylkesveg	Privat veg	Gang-/sykkelveg, fylkesveg
Europaveg, tunnel	Fylkesveg, tunnel	Privat veg, tunnel	Gang-/sykkelveg, kommunal
Riksveg	Kommunal veg	Gang-/sykkelveg, europaveg	Gang-/sykkelveg, privat
Riksveg, tunnel	Kommunal veg, tunnel	Gang-/sykkelveg, riksveg	Bilferge, fylkesveg

Verdifulle råd til deg som skal kjøpe bolig

For de aller fleste er et boligkjøp den største investeringen vi gjør i løpet av livet. Da er det viktig å være proaktiv (Proaktiv = tenke riktig først, handle riktig etterpå). Vi vil gjerne være Proaktiv på dine vegne, og gi deg noen gode råd på veien.

1. Før boligjakten starter

Før du begynner å kikke, er det enkelte kriterier som må være satt. Hvor vil du bo? Hva er din økonomiske smertegrense? Hvilke krav har du til boligen? Hva er viktig for deg? Kanskje må du ofre sjøutsikten for å få de tre nødvendige soverommene? En budrunde kan fort bli hektisk, for å holde hodet kaldt må du derfor ha prioriterte dine klare.

2. Forberedelser før visning

Husk å innhente salgsoppgave og tilstandsrapport i forkant. Les grundig gjennom all informasjon – da er det enklere å notere ned eventuelle spørsmål til selve visningsdagen. Ikke glem eventuelle vedtekter og husordensregler. Er det tillatt å leie ut? Kan vi ta med kjæledyr? Vi anbefaler å få avklart alle spørsmål før du legger inn bud.

3. Gjør deg kjent i nrområdet

Det som er viktig for noen er ikke nødvendigvis viktig for andre. Noen ser etter nærmeste barnehage og trygge skoleveier. Andre ønsker seg gangavstand til dagligvare, buss eller studiesteder. Spør megler på visning eller eventuelt i forkant av visningen dersom det er noe som er spesielt viktig for deg å vite.

4. Få avklart hvor mye du kan låne

Snakk med rådgiver i banken din før visning å få en avklaring på finansiering. Sett en klar grense for hvor høyt du kan by. Ikke legg inn bud uten at du er sikker på at du har finansieringen i orden. Husk å ha i bakhodet at det påløper ulike utgifter i tillegg til å betjene et lån med renter og avdrag. De fleste borettslag og sameier har månedlige fellesutgifter. I tillegg kommer eiendomsskatt, kommunale avgifter, forsikring, strøm, oppvarming, fritid og lignende. En bolig kan også by på uforutsette utgifter og vedlikehold. Det er derfor smart å sette av et beløp i måneden til slikt.

5. Boligselgerforsikring

(eierskifteforsikring) og boligkjøperforsikring

Boligselgerforsikring er selgers forsikring mot krav fra kjøper på grunnlag av skjulte feil og mangler. Når du selger bolig vil våre meglere alltid spørre deg om du vil tegne boligselgerforsikring. Boligkjøperforsikring derimot, dekker hjelp for kjøper til å vurdere og eventuelt fremsette klage etter kjøp av bolig. Forsikring gir kjøper tilgang til juridisk bistand fra tidspunkt for signering av kjøpekontrakt frem til 5 år etter overtakelsen. Dette inkluderer juridisk rådgivning, advokathjelp og håndtering av saken gjennom rettsapparat om nødvendig. Vi i Proaktiv Eiendomsmegling anbefaler, med få unntak, alle våre kjøpere å tegne boligkjøperforsikring.

Tilbehør og løsøre

I henhold til Avhendingsloven § 3-4 skal eiendommen, når annet ikke er avtalt, overdras med innredninger og utstyr som etter lov, forskrift eller annet offentlig vedtak skal følge med. Det samme gjelder varig innredning og utstyr som enten er fastmontert eller er særskilt tilpasset bygningen, jf. Avhendingsloven § 3-5. Loven inneholder ingen detaljert oversikt over hva som omfattes av «innredning og utstyr», og over hva som skal regnes som «fastmontert eller særskilt tilpasset».

Partene kan fritt avtale hva som skal følge med eiendommen ved salg. Bransjens liste over løsøre og tilbehør som skal følge med eiendommen, er en del av avtalen mellom kjøper og selger dersom ikke annet er opplyst i salgsoppgaven, kjøper har tatt forbehold i bud eller avtale på annen måte er inngått. Der intet annet er avtalt, vil løsøre og tilbehør medfølge slik dette fremkommer av avhl. § 3-4 og § 3-5 og denne oversikt.

Produkter og installasjoner som medfølger overdras uten noen form for garantier, utover eventuell gjenværende leverandørgaranti.

Dersom det er noe i nedenstående liste som ikke finnes på eiendommen, vil det heller ikke medfølge.

1. HVITEVARER medfølger der dette er spesielt angitt i salgsoppgaven.
2. HELDEKKENDE TEPPER følger med uansett festemåte.
3. VARMEKILDER, slik som ovner, kaminer, peiser, varmpumper og panelovner, følger med uansett festemåte. Frittstående biopeiser/ varmeovner og terrassevarmere medfølger ikke. Det følger ikke med varmekilder i rom som ikke har vegg- eller fastmonterte varmekilder på visning.
4. TV, RADIO OG MUSIKKANLEGG. TV-antennene og fellesanlegg for TV, herunder parabolantenne, og tuner/dekoder/tv-boks medfølger der dette eies av selger. Veggmontert TV/flatskjerm med tilhørende festeordning samt musikkanlegg følger ikke med (se også punkt 12).
5. BADEROMSINNREDNING/UTSTYR. Badekar, dusjkabinett, dusjvegger, alle fastmonterte speil og hyller, fastmonterte glass- og håndkleholdere, herunder håndklevarmere samt baderomsinnredning, medfølger.
6. GARDEROBESKAP medfølger, selv om disse er løse. Fastmonterte garderobehyller og knagger medfølger. Innredning i garderobeskap, for eksempel løse eller fastmonterte trådkurver, hyller, stenger og lignende, medfølger.
7. KJØKKENINNREDNING medfølger, herunder også åpne, fastmonterte hyller og løs eller fastmontert kjøkkenøy.
8. MARKISER, PERSIENNER og annen type innvendig og utvendig solskjerming, gardinoppheng, lamellgardiner og liftgardiner medfølger.
9. AVTREKKSVENTILASJONER av alle slag, samt fastmonterte aircondition/ventilasjonsanlegg, medfølger.
10. SENTRALSTØVSUGER medfølger med komplett anlegg, herunder slange, munnstykke mm.
11. LYSKILDER. Kupler, lysstoffarmatur, fastmonterte «spotlights», oppheng og skinner med spotlights samt utelys og hagebelysning medfølger. Vegglamper, krokhengete lamper, lysekroner, prismelamper og lignende som er koblet til sukkerbit eller stikkontakt følger likevel ikke med.
12. INSTALLERTE SMARTHUSLØSNINGER med sentral som styrer lys, varme, lyd o.l., samt tilhørende trådløse enheter som brytere, sensorer, kameraer, integrerte høyttalere el. medfølger. Enkle lysstyringssystem f.eks. med en sentral som kun styrer lyspærer eller smartpærer monterte i sokkel medfølger likevel ikke.
13. UTVENDIGE SØPPELKASSER og eventuelt holder/hus til disse medfølger.
14. POSTKASSE medfølger.
15. UTENDØRS INNRETNINGER slik som flaggstang, fastmontert tørkestativ, samt andre faste uterangementer som f.eks. badestamp, boblekar/jacuzzi og liknende utendørs kar, lekestue, lekestativ, utepeis, fastmontert trommel til vannslange, medfølger. Guidekabel/ avgrensingskabel til robotgressklipper medfølger, men robotgressklipper og ladestasjon for denne medfølger ikke.
16. FASTMONTERT VEGGLADER/LADESTASJON TIL EL-BIL medfølger uavhengig av hvor laderen er monterte.
17. SOLCELLEANLEGG med tilhørende teknisk infrastruktur medfølger.
18. GASSBEHOLDER til gasskomfyr og gasspeis medfølger.
19. BRANNSTIGE, BRANNTAU, feiestige og lignende medfølger der dette er påbudt. Løse stiger medfølger ikke.
20. BRANNSLUKNINGSAPPARAT, BRANNSLANGE og RØYKVARSLER medfølger der dette er påbudt. Det er eier og brukers plikt til å se til at utstyret forefinnes på enhver eiendom. Hvis annet ikke er uttrykkelig avtalt, skal dette derfor alltid følge med ved salg av eiendom.
21. SAMTLIGE NØKLER til eiendommen som selger er i besittelse av skal overleveres kjøper på overtakelsen, herunder nøkler til eventuelle boder, uthus, garasjeportåpner e.l. Låses boder, uthus e.l. med hengelås, skal lås og nøkler til disse medfølge.
22. GARASJEHYLLER, bodhyller, lagringshyller og oppheng til bildekk medfølger såfremt de er fastmontert.
23. Planter, busker og trær som er plantet på tomten, eller fastmonterte kasser og lignende er en del av eiendommen og medfølger i handelen.

Oversikten er utarbeidet av Norges Eiendomsmeglerforbund, Eiendom Norge og Advokatforeningens Eiendomsmeglingsgruppe, og er gjeldende fra 1. januar 2020.

Bud og budgivning

Fra 1. januar 2014 må alle bud og budforhøyelser som inngis til megler være skriftlig. Budgiver må legitimere seg overfor megler ved inngivelse av første bud, og bud skal være signert.

Å gi bud på eiendom som er for salg gjennom Proaktiv Eiendomsmegling gjøres via vår budgivningsplattform (bud-knapp) på eiendommens nettannonse på proaktiv.no eller finn.no.

Velges denne løsningen, oppfylles kravet til skriftlighet, signatur og legitimasjon av budgiver enten ved å benytte BankID (anbefales) eller ved å legge inn bilde av legitimasjon og signatur manuelt i løsningen.

Du mottar en SMS-kvittering (skriftlig mottaksbekreftelse) når ditt bud er registrert. Budgiver som ikke mottar bekreftelse etter å ha lagt inn bud, må snarest kontakte megler per telefon eller på annen måte.

Interessenter som ikke har anledning til å inngi bud via nettbasert budgivningsplattform, kan sende bud:

- Ved å innlevere utfylt og signert budskjema med kopi av legitimasjon til meglers kontor.

- På sms med vedlagt bilde av legitimasjon og bilde av signatur.

- På e-post med vedlagt bilde av legitimasjon og bilde av signatur.

Det advares mot å sende kopi av bankkort elektronisk.

Senere budforhøyelser kan inngis via den samme budgivningsplattformen (bud-knapp) som du finner på nettannonse, SMS ved å svare på tidligere mottatt sms-kvittering eller e-post til megleren for oppdraget. Kravet til signatur og legitimasjon gjelder kun det første budet.

Bud, som ikke er skriftlig eller som mangler enten budgivers signatur eller kopi av legitimasjon, samt bud som har kortere akseptfrist enn til kl. 12.00 dagen etter siste annonserte visning, vil, som hovedregel, ikke kunne formidles videre av megler.

Dersom akseptfrist ikke er angitt gjelder budet til kl. 15:00 første virkedag etter innlevering/siste annonserte visning.

Et bud er bindende for budgiver når budet er kommet til selgers kunnskap. Selger står fritt til å akseptere eller forkaste ethvert bud, og er derfor ikke forpliktet til å akseptere det høyeste budet på eiendommen.

Megler skal, i den grad det er nødvendig og mulig, informere de involverte i budrunden skriftlig om status i budgivningen. Megler er forpliktet til å legge til rette for en forsvarlig avvikling av budrunden. For at budene skal kunne bli behandlet og videreformidlet skriftlig til alle involverte parter, herunder

til selger for vurdering, må ethvert bud ha en tilstrekkelig lang akseptfrist. Selger må skriftlig akseptere budet før megler kan formidle budaksept til budgiver. Formidling av selgers aksept til budgiver må gjøres innen akseptfristens utløp.

Bud bør ha akseptfrist på minimum 30 minutter fra budet inngis.

Selger og kjøper har krav på å få utlevert kopi av budjournalen straks etter at handel er kommet i stand. Alle som har inngitt bud på eiendommen kan på forespørsel få en kopi av anonymisert budjournal etter at budrunden er avsluttet.

For øvrig vises til det «Forbrukerinformasjon om budgivning», som også er en del av salgsoppgaven

Budskjema

FOR EIENDOMMEN:

Tunesvegen 141, 5264 GARNES. Gnr. 282, bnr. 10, i Bergen kommune, oppdragsnr.: 1150260018
Megler: Kim Stavang Olsen, mobil: 97676303, e-post: kso@proaktiv.no

UNDERTEGNEDE GIR HERVED FØLGENDE BUD PÅ OVENNEVNTE EIENDOM :

Kjøpesum kr: _____

Beløp med bokstaver kr: _____

+ omkostninger og evt. andel fellesgjeld iht. opplysninger i salgsoppgave.

Nærværende bud er bindende for undertegnede frem til og med den: _____ kl.: _____

Dersom annet ikke er angitt gjelder budet til kl. 15:00 første virkedag etter siste annonserte visning. I forbrukerforhold vil bud med kortere akseptfrist enn til kl. 12:00 første virkedag etter siste annonserte visning ikke bli videreformidlet til selger.

Eventuelle forbehold: _____

Undertegnede er kjent med at selger står fritt til å godta eller forkaste ethvert bud. Budgiver er kjent med forbrukerinformasjon om budgivning, som er en del av salgsoppgaven, og de forpliktelser budgiver påtar seg. Budgiver bekrefter å ha lest komplett salgsoppgave med alle vedlegg. Budet er bindende for budgiver når det er kommet til selgers kunnskap. Handelen er juridisk bindende for begge parter når selger har akseptert muntlig eller skriftlig, innenfor fristen. Undertegnede er kjent med at bud og budlogg vil bli fremlagt for kjøper ref. regler for budgivning. Ved flere budgivere gis gjensidig fullmakt til, hver for seg, å forhøye bud, motta aksept og/eller forestå alt i.f.m. budgivningen. Dersom bud sendes megler etter kontortid, må budgiver selv sørge for å gi megler beskjed per telefon i tillegg.

Ønsket overtagelsesdato: _____

Budet baseres på opplysninger og salgsvilkår som fremkommer av salgsoppgave datert: _____

KJØPET VIL BLI FINANSIERT SLIK:

Låneinstitusjon: _____ Referanse og tlf.nr.: _____ kr _____

Egenkapital: _____ kr _____

Totalt: _____ kr _____

BUDGIVERE:

Navn: _____

Navn: _____

Fødselsdato: _____

Fødselsdato: _____

Adr.: _____

Adr.: _____

Postnr.: _____ Sted: _____

Postnr.: _____ Sted: _____

Tlf.arb.: _____ Tlf.privat: _____

Tlf.arb.: _____ Tlf.privat: _____

E-post: _____ Arb.: _____

E-post: _____ Arb.: _____

Dato: _____ Sign.: _____

Dato: _____ Sign.: _____

LEGITIMASJON

LEGITIMASJON

Forbrukerinformasjon om budgivning

Sist oppdatert med virkning fra 1. juli 2025, i forbindelse med ikrafttredelse av endringer i eiendomsmeglingsloven.



Informasjonen er utarbeidet av Forbrukerrådet, Advokatforeningen ved Lovutvalget for eiendomsmegling, Eiendom Norge og Norges Eiendomsmeglerforbund, på grunnlag av bl.a. eiendomsmeglingsloven § 6-8.

Nedenfor gis en oversikt over de retningslinjer som anbefales ved budgivning på eiendommen. Avslutningsvis gis også en kort oversikt over de viktigste rettsreglene tilknyttet budgivning.

Før det legges inn bud på eiendommen oppfordres budgiver til å sette seg inn i all relevant informasjon om eiendommen, herunder salgsoppgave og tilstandsrapport.

GJENNOMFØRING AV BUDGIVNING:

1. Alle bud skal inngis skriftlig til megler, som formidler disse videre til selger. Med skriftlige bud menes også elektroniske meldinger som e-post og SMS når informasjonen i disse er tilgjengelig også for ettertiden. Kravet til skriftlighet gjelder også budforhøyelser, og motbud (bud fra selger), aksept eller avslag fra selger. Før formidling av bud til selger skal megler innhente gyldig legitimasjon og signatur fra budgiver. Kravet til legitimasjon og signatur er oppfylt for budgivere som benytter e-signatur som f.eks. BankID eller MiniID.

2. Et bud bør inneholde eiendommens adresse (eventuelt gnr/bnr), kjøpesum, budgivers kontaktinformasjon, finansieringsplan, akseptfrist, overtakelsesdato og eventuelle forbehold som for eksempel usikker finansiering, salg av nåværende bolig ol. Normalt vil ikke et bud med forbehold bli akseptert før forbeholdet er avklart. Konferer gjerne med megler før bud inngis.

3. Megler skal legge til rette for en forsvarlig avvikling av budrunden. I forbrukerforhold (dvs. der selger er forbruker) skal megleren ikke formidle bud med kortere akseptfrist enn kl. 12:00 første virkedag etter siste annonserte visning. Etter denne fristen bør budgiver ikke sette en kortere akseptfrist enn at megler har mulighet til, så langt det er nødvendig, å orientere selger, budgivere og øvrige interessenter om bud og forbehold. Dersom bud inngis med en frist som åpenbart er for kort til at megleren kan avvikle budrunden på en forsvarlig måte som sikrer selger og interessenter et tilstrekkelig grunnlag

for sine handlingsvalg, vil megler fraråde budgiver å stille slik frist.

4. Megler skal ikke formidle bud med forbehold om at budet eller forbehold i budet skal holdes skjult (hemmelig) for andre budgivere og interessenter.

5. Megleren vil uoppfordret gi sin vurdering av det enkelte bud overfor selger, når budet er gitt innenfor fristene i punkt 3.

6. Megleren skal, så langt det er nødvendig og mulig, holde budgiverne skriftlig orientert om mottatte bud, herunder budets størrelse, forbehold og akseptfrist. Megler skal så snart som mulig bekrefte skriftlig overfor budgivere at budene deres er mottatt. For øvrig vil megler, på forespørsel fra andre, opplyse om aktuelle bud på eiendommen, herunder relevante forbehold.

7. Kopi av budjournal skal gis til kjøper og selger uten ugrunnet opphold etter at handel er kommet i stand. Dersom det er viktig for budgiver å bevare sin anonymitet, bør budet formidles gjennom fullmektig.

8. Etter at handel har kommet i stand, eller dersom en budrunde avsluttes uten at handel er kommet i stand, kan en budgiver kreve kopi av budjournalen i anonymisert form.

VIKTIGE AVTALERETTSLIGE FORHOLD:

1. Det eksisterer ingen angrerett ved salg/kjøp av fast eiendom.

2. Når et bud er inngitt til megler og innholdet i budet er formidlet til selger (slik at selger har fått kunnskap om budet), kan budet ikke kalles tilbake. Budet er da bindende for budgiver frem til akseptfristens utløp, med mindre budet før denne tid avslås av selger eller budgiver får melding om at eiendommen er solgt til en annen. Man bør derfor ikke gi bud på flere eiendommer samtidig dersom man ikke ønsker å kjøpe flere enn en eiendom.

3. Selger står fritt til å forkaste eller akseptere ethvert bud, og er for eksempel ikke forpliktet til å akseptere høyeste bud.

4. Når en aksept av et bud har kommet frem til budgiver innen akseptfristens utløp er det inngått en bindende avtale.

5. Husk at et eventuelt bud fra selger til kjøper (såkalte «motbud»), avtalerettslig er et bindende tilbud som medfører at det foreligger en avtale om salg av eiendommen dersom budet i rett tid aksepteres av kjøper.



proaktiv.no



Kim Stavang Olsen

Partner / Eiendomsmegler

MNEF

976 76 303

kso@proaktiv.no

PROAKTIV

Proaktiv Arna & Åsane

Myrdalsvegen 22, 5130 NYBORG, 475 06 911, arna.aasane@proaktiv.no