

PROAKTIV

Enbebolig 0/3 plan i
barnevennlig område rett
ved marka og barnehage

Solrik tomt med store
uteplasser og flott utsikt!

FAGERLIA 17



Våre kontorer

TRØNDELAG

• **Trondheim**
Bassengbakken 4,
7069 Trondheim
Tlf.: 73 99 22 55
trondheim.sentrum@proaktiv.no

• **Heimdal**
Søbstadveien 1, 7088 Heimdal
Tlf.: 72 59 92 40
heimdal@proaktiv.no

• **Moholt**
Brøsetveien 168,
7069 Trondheim
Tlf.: 73 20 26 50
moholt@proaktiv.no

MØRE OG ROMSDAL

• **Ålesund**
Løvenvoldgata 7, 6002 Ålesund
Tlf.: 91 73 83 52
jon@proaktiv.no

VESTLAND

• **Småstrandgt.**
Småstrandgaten 6, 5014 Bergen
Tlf.: 55 36 40 40
proaktiv.bergen@proaktiv.no

• **Sandviken**
Chr. Michelsensgt. 5A, 5012 Bergen
Tlf.: 55 30 32 00
sandviken@proaktiv.no

• **Arna & Åsane**
Myrdalsvegen 22, 5130 Nyborg
Tlf.: 47 50 69 11
arna.aasane@proaktiv.no

• **Voss**
Vangsgata 16, 5700 Voss
Tlf.: 56 52 19 50
voss@proaktiv.no

ROGALAND

• **Haugesund**
Haraldsgata 139, 5527 Haugesund
Tlf.: 90 84 36 56
haugesund@proaktiv.no

• **Stavanger**
Løkkeveien 52, 4008 Stavanger
Tlf.: 51 52 75 75
stavanger@proaktiv.no

• **Sandnes**
Langgata 3, 4306 Sandnes
Tlf.: 51 66 88 00
sandnes@proaktiv.no

• **Sola**
Solakrossen 13, 4050 Sola
Tlf.: 98 08 94 03
sola@proaktiv.no

• **Jæren**
Torgvegen 2, 4350 Kleppe
Tlf.: 51 48 22 00
jaeren@proaktiv.no

AGDER

• **Kristiansand**
Fjellgata 4, 4612 Kristiansand
Tlf.: 45 90 91 00
kristiansand@proaktiv.no

OSLO

• **Briskeby**
Løvenskioldsgt. 23, 0260 Oslo
Tlf.: 22 44 24 00
briskeby@proaktiv.no

AKERSHUS

• **Lørenskog**
Rådmann Paulsens gate 28
1461 Lørenskog
Tlf.: 67 90 40 10
lorenskog@proaktiv.no

• **Lillestrøm**
Storgata 5A, 2001 Lillestrøm
Tlf.: 63 80 59 90
lillestrom@proaktiv.no

BUSKERUD

• **Drammen, Lier & Holmestrand**
Albums gate 15, 3016 Drammen
Tlf.: 97 74 42 47
drammen.lier@proaktiv.no

ØSTFOLD

• **Sarpsborg**
Torggata 8, 1707 Sarpsborg
Tlf.: 69 12 60 60
borg@proaktiv.no

SYLLING

Enebolig o/3 plan i barnevennlig nabolag. Flott utsikt og 139 kvm uteplasser. Garasje. Kort vei til barnehage og marka.

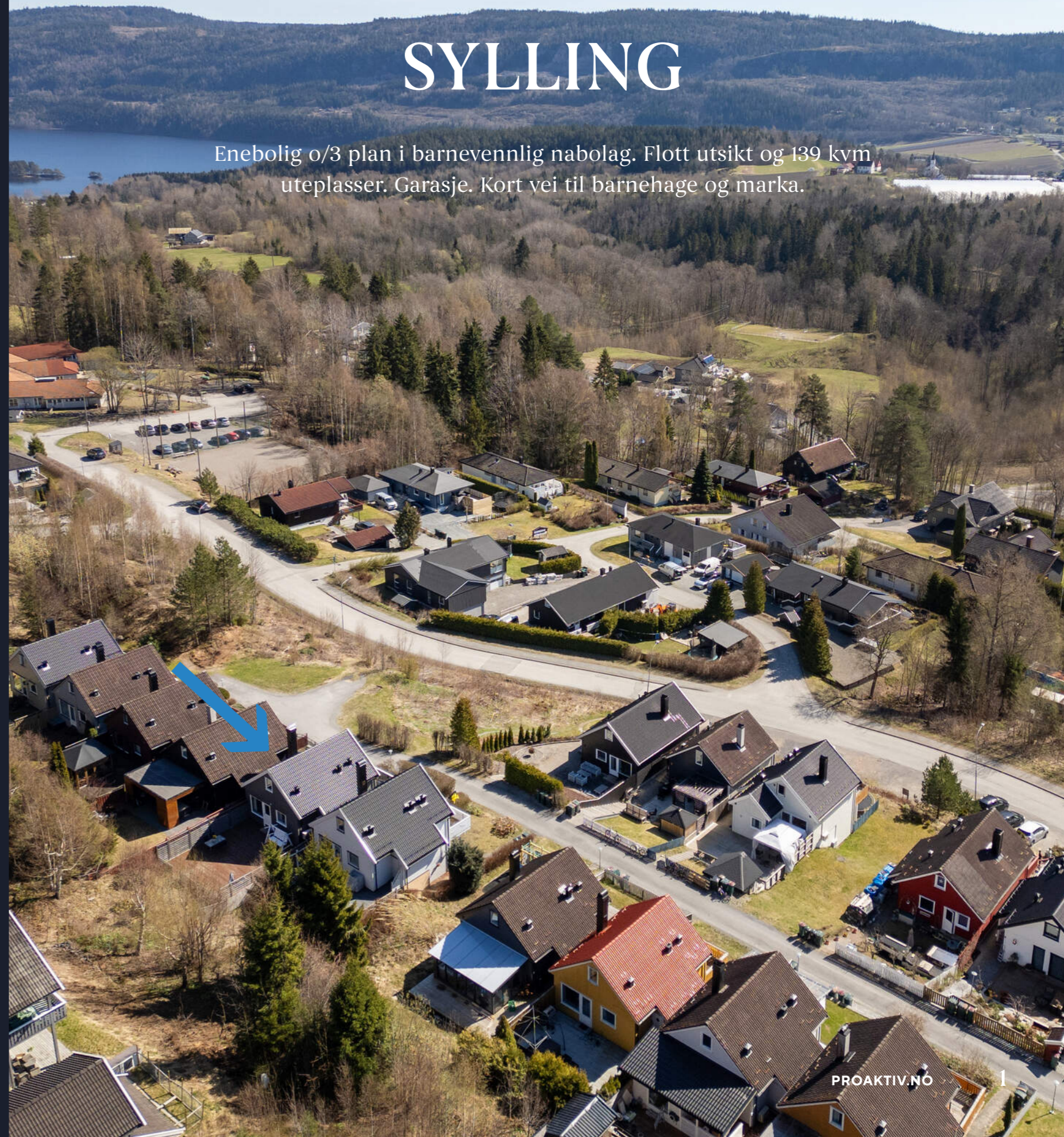

NØKKEL- INFORMASJON



Adresse: Fagerlia 17, 3410 SYLLING

Gnr./Bnr.: Gnr. 166, bnr. 72, i Lier kommune

Prisantydning: 3.500.000,-

Omkostninger: 106.490,-

Totalpris: 3.606.490,-

Kommunale avgifter: 6.198,-

Boligtype: Enebolig

Byggeår: 1984

Rom/soverom: 4/3

BRA: 154 m²

BRA-i: 128 m²

Etasje: 3

Garasje/Parkering: Det medfølger garasjeplass for én bil i felles rekke. Gjesteparkering på felles tomt.

Tomt: 224.2 m²

Energimerke: Energiklasse: Gul D.

INNHold

| | | | |
|-------------------|------------|------------------|---------------|
| 2 | 4 | 26 | 30 |
| Nøkkelinformasjon | Nærområdet | Boligen i bilder | Plantegninger |
| 34 | 40 | 78 | 80 |
| Kjerneinformasjon | Vedlegg | Budskjema | Leder/megler |
| 81 | | | |
| Kontorets side | | | |



SYLLING

Kommune: Lier / Område: Sylling

Med en ny bolig følger en ny beliggenhet. Du kjøper på mange måter hva området rundt har å by på. Butikker, turområder, avstand til skoler og barnehager, eller studiesteder og kulturelle scener. Bor du riktig - har du det bedre.

OFFENTLIG TRANSPORT

| | |
|-----------------------------------|---------------------|
| 🚗 Fagerliåsen Linje 63, 64, 66 | 5 min 🚶 0.4 km |
| 🚗 Lier stasjon Linje L1, R13 | 26 min 🚗 19.8 km |
| ✈️ Oslo Gardermoen | 1 t 14 min 🚗 |

DAGLIGVARE

| | |
|---|-------------------|
| Spar Holsfjorden Post i butikk, PostNord | 4 min 🚗 2.2 km |
| Kiwi Lyngåskrysset | 15 min 🚗 |

VARER/TJENESTER

| | |
|--------------------------|----------|
| 🛒 Liertoppen Kjøpesenter | 23 min 🚗 |
| 🏪 Apotek 1 Lier | 20 min 🚗 |

SPORT

| | |
|--|-------------------|
| ⚽ Fagerliåsen ballplass Ballspill | 6 min 🚶 0.5 km |
| ⚽ Sylling idrettspark Aktivitetshall, ballspill, fotball, frii... | 5 min 🚗 2.6 km |
| 🏊 Feel24 Tranby | 19 min 🚗 |
| 🏊 Fresh Fitness Lier | 21 min 🚗 |



Naturen og dens muligheter er helt suverene. På begge sider har man et rikholdig og fantastisk turterreng hele året. Om vinteren har man fantastiske skimuligheter fra bl.a Kanada. Om sommeren har man flotte turstier i variert natur, både på østsiden og vestsiden av Sylling. En tur opp Asdøljuvet eller opp til Hørtekollen anbefales på det sterkeste. I sommerhalvåret er det flotte sykkelstier innover marka. I Sylling finner man en av østlandets beste golfbaner, Holtsmark golfbane (www.holtsmarkgolf.no). Sylling har også

Beliggenhet

Eneboligen i Fagerlia 17 har fin og barnevennlig beliggenhet i populære Fagerliåsen, rett ved Sylling sentrum. Eiendommen har fine uteplasser på begge sider, med fin utsikt nedover Lierdalen og mot Drammen. Nærmeste barnehage ligger i kort gangavstand fra boligen (Dambråtan barnehage). Det er også kort vei til Sylling barne- og ungdomsskole. På naboeiendommen til skolen finner man Syllinghallen og idrettsplassen.

Matbutikk i sentrum. Ved Holsfjorden har man badestrand, og kan innby til bading på varme sommerdager. Sylling IF er et aktivt idrettslag innenfor turn, håndball, fotball, volleyball, friidrett, kajakk. For mer info, se www.syllingif.no. Idrettslaget har egen hall og idrettsplass. For de musikkglade kan Sylling skryte av å ha et eget musikkorps.



Et innblikk i ditt nye nærrområde og hva det har å by på.
Passer det dine ønsker og behov?

et eget ridesenter på Valstad gård (www.valstadgard.no).

Bussholdeplass innen kort gangavstand med avganger mot Lierbyen og Drammen. I Lierbyen korresponderer bussen fra Sylling med bussen som skal til Oslo. Så det er lagt til rette for pendlervirksomhet innover til Oslo. For rutetider se www.brakar.no. Togstasjon i Asker, Lier og Drammen. Det er ca. 25 minutters kjøring fra Drammen og Asker. 50 minutters kjøring fra Oslo.

Dambråtan barnehage er den nærmeste barnehagen. I Lier generelt er det et rikholdig utvalg av barnehager, både private og kommunale. I Lier kommune er det full barnehagedekning. Sylling barne- og ungdomsskole (1. - 10. klasse) med SFO. En velfungerende skole med ca 300 elever. St. Hallvard og Lier videregående skoler. For detaljer om barnehager og skolene se www.lier.kommune.no, www.sthallvard.vgs.no, www.lier.vgs.no.

Bebyggelse

Området består av etablert eneboligbebyggelse.

BOLIGMASSE

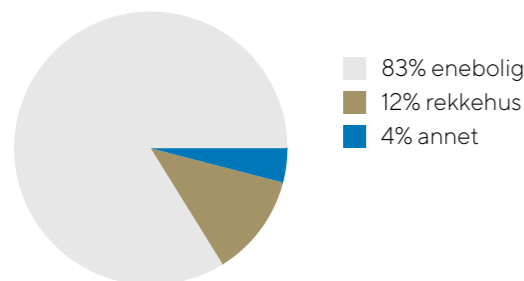

Adkomst

Se kartfunksjonen i boligannonseren eller på eiendommens hjemmeside for veibeskrivelse. Ved å trykke på kartet får du enkelt tilgang til en spesifisert reiserute fra ønsket startdestinasjon til den aktuelle boligen. Det vil bli skiltet med Proaktivs visningsskilt under annonserte visninger.

SKOLER

| | |
|---|---------------------|
| Sylling skole (1-10 kl.) 257 elever, 20 klasser | 5 min 🚗 2.7 km |
| St. Hallvard videregående skole 750 elever, 26 klasser | 26 min 🚗 20.6 km |
| Lier videregående skole 550 elever | 27 min 🚗 21 km |

BARNEHAGER

| | |
|---|-------------------|
| Dambråtan barnehage (0-5 år) 63 barn | 7 min 🚶 0.6 km |
| Sylling FUS barnehage (1-5 år) 45 barn | 4 min 🚗 2.4 km |















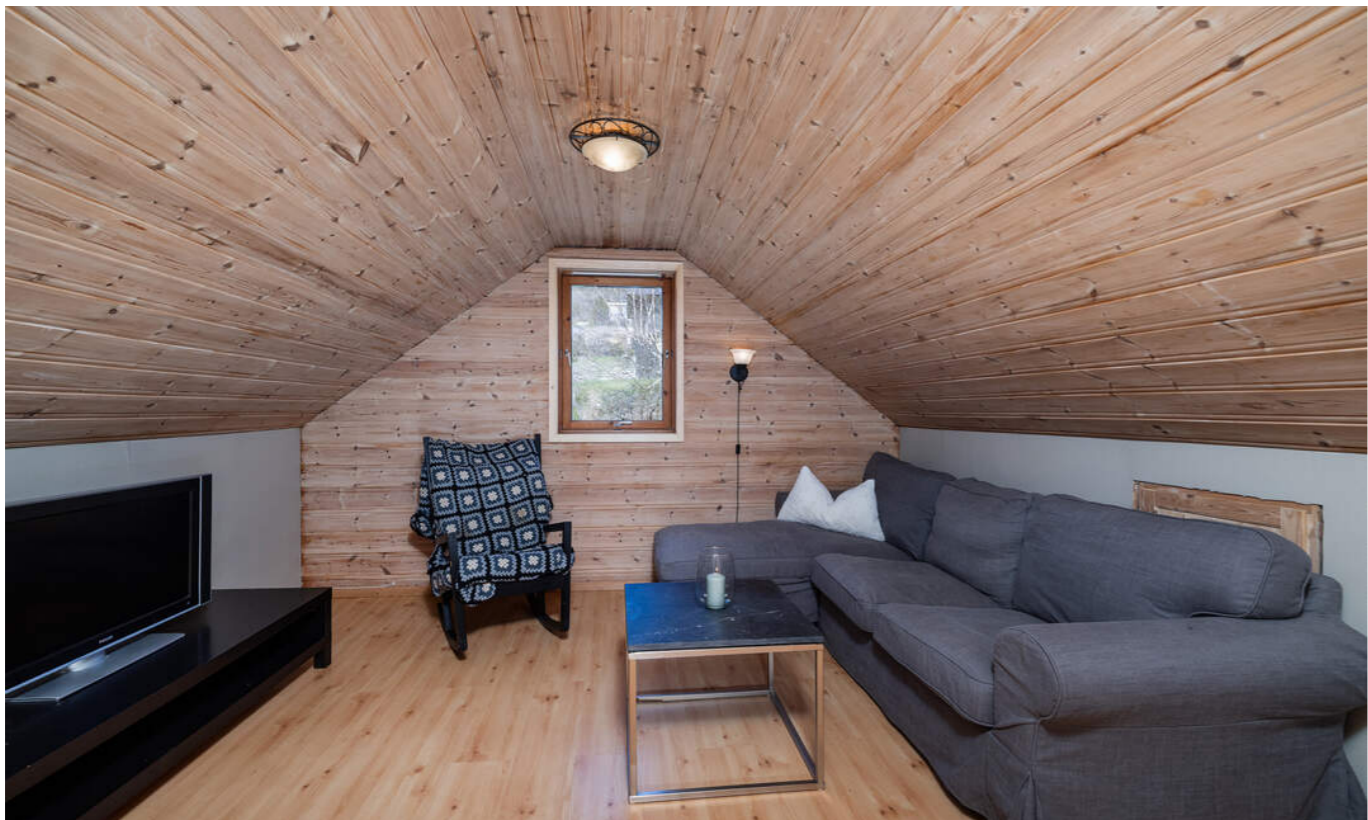

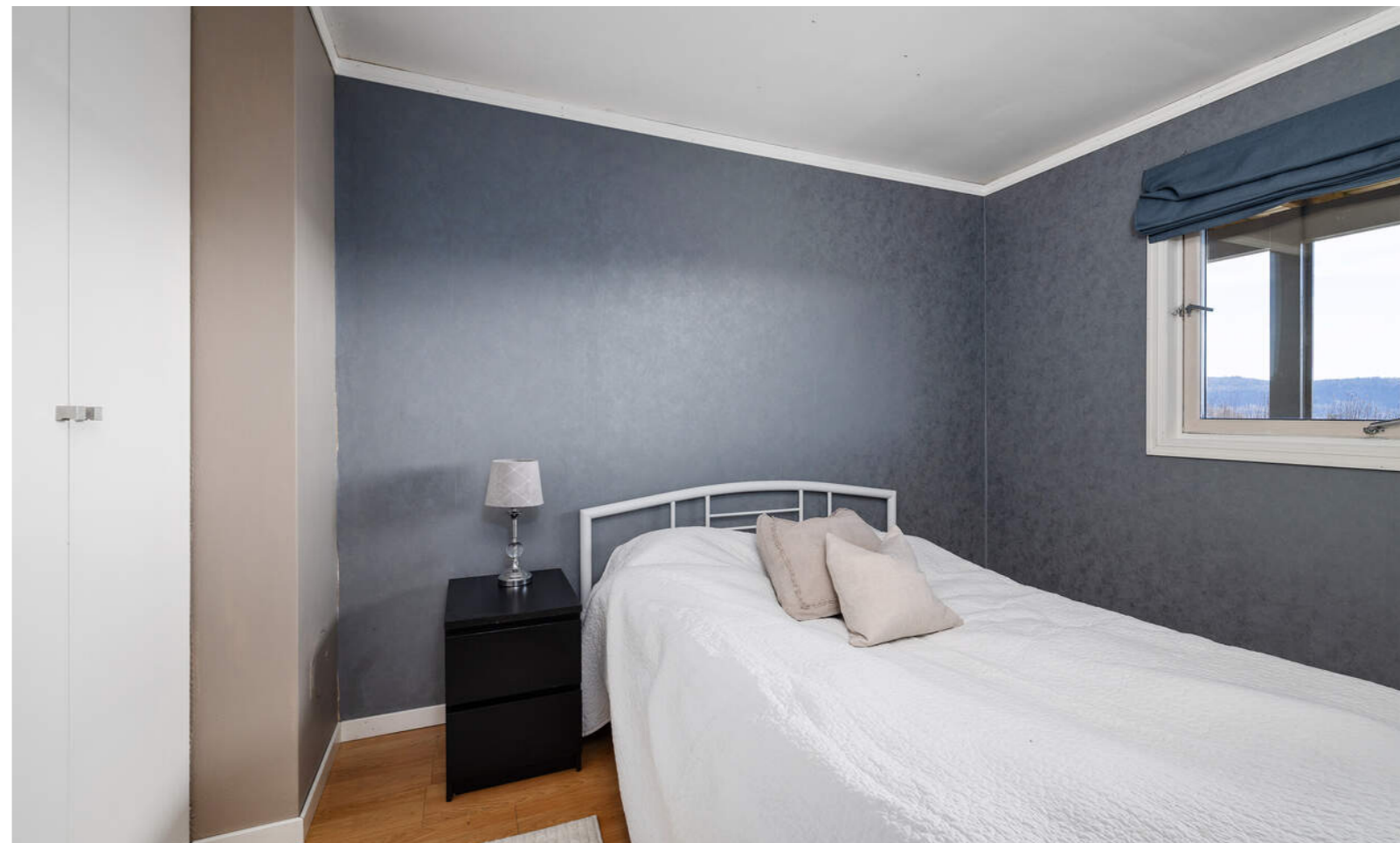

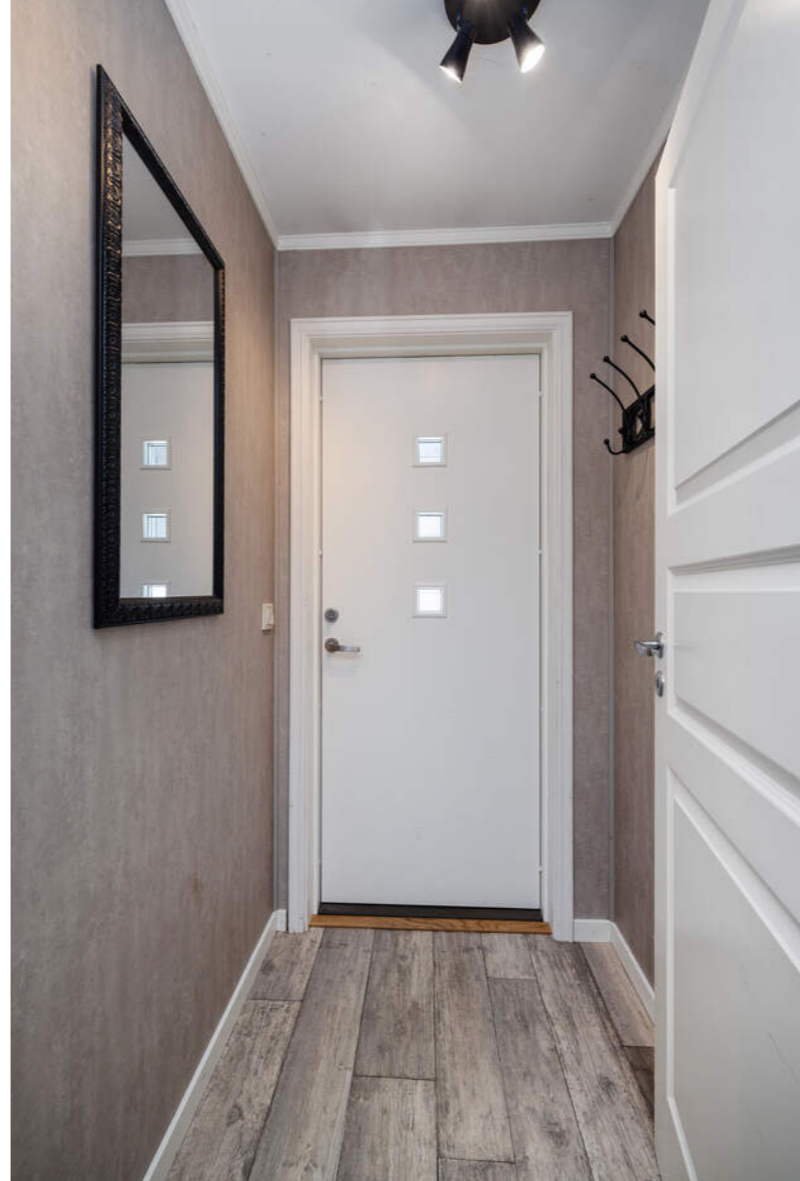

PRAKTISK INFORMASJON

Parkering

Det medfølger garasjeplass for én bil i felles rekke. Gjesteparkering på felles tomt.

Tomtestørrelse

224 m² eiet tomt.

Beskrivelse av tomt

Foran huset er det flat hage innrammet med hekk, samt steinlagt gangvei som fører deg opp til et hyggelig inngangparti med tilknyttet terrasse på ca. 23 kvm, med plass til beplantning og sittegruppe. Inngangpartiet er overbygd og det er tilgang til praktisk utebod.

Trapp i terrenget på siden av huset fører deg opp til uteplassen på baksiden. Her er det usjenert og stor terrasse på ca. 43 kvm som er inngjerdet og skjermet for vær og innsyn. Gode solforhold fra ettermiddag til sen kveld vendt mot nordvest. Terrassen har god plass til flere soner med lounge, stort spisebord og grill, samt solsenger hvis ønskelig. Tilgang også fra stue/kjøkken.

På motsatt side av stue og kjøkken ligger en solrik og hyggelig veranda på va. 15 kvm som også har flott utsikt. Uteplassen vender ut mot sydøst og har dermed sol fra tidlig morgen og utover dagen.

TAKST OG TILSTAND

Byggemåte

Generell beskrivelse av boligen:

Utvendig:

Bygningen er oppført med grunnmur i betong/leca.

Yttervegger i bindingsverk, kledd utvendig med malt panel.

Yttertak i trekonstruksjon, tekket med takstein. Taktekkingen er ifølge eier fra 2025.

Takrenner, nedløp og øvrige beslag i metall. Snøfanger er ikke montert. Det er montert stigetrinn mot pipe.

Vinduer med isolerglass, fra byggeåret. Ytterdør i tre, med glassfelt. Terrasse- og verandadør med isolerglass, produsert i 2025.

Terrasse i trekonstruksjon, foran boligen, målt til ca. 23 m².

Terrasse i trekonstruksjon, bak boligen, målt til ca. 43 m².

Veranda i trekonstruksjon, foran boligen, målt til ca. 15 m².

Innvendig:

Gulv: Laminat. Fliser.

Vegger: Malte overflater og panel. Fliser.

Himling: Malte overflater og panel.

Etasjeskiller i trebjelkelag.

Trapper i trekonstruksjon.

Tekniske installasjoner:

Innvendige vannrør i kobber av eldre dato. Synlige avløpsrør er i plast.

Boligen har naturlig ventilasjon.

Elementpipe og peisovn i stue. Varmepumpe (luft-til-luft) er montert.

Varmtvannsbereder, med en kapasitet på ca. 198 liter, produsert i 2001.

Sikringer av skrusikringer.

Bygningssakskyndig

Martin Sjønnesen (befaringsdato: Onsdag, 22. april 2026)

Sammendrag selgers egenerklæring

- Har det vært feil eller gjort endringer på ildsted eller pipe?

Satte ned nytt rør for å kunne bruke pipa.

Innhold

Underetasje: Entré, gang, bad, vaskerom, 2 soverom og bod.

1. etasje: Stue, kjøkken og soverom.

2. etasje/loft: To loftstom og bod.

Terrasse foran boligen på ca. 23 m².

Terrasse bak boligen på ca. 43 m².

Veranda foran boligen på ca. 15 m².

To uteboder på til sammen 8 kvm.

Rekkegarasje på 18 kvm.

Areal

Bruksareal:

Underetasje

BRA-i: 51 kvm

BRA-e: 3 kvm

Total BRA: 54 kvm

1. etasje

BRA-i: 51 kvm

BRA-e: 23 kvm

Total BRA: 74 kvm

2. etasje

BRA-i: 26 kvm

Total BRA: 26 kvm

Terrasse- og balkongareal:

Underetasje: 54 kvm

1. etasje: 56 kvm

2. etasje: 29 kvm

Arealene er oppgitt av bygningssakkyndig på grunnlag av NS3940(2023). Eventuelle betegnelser på rom er angitt ut fra faktisk bruk, uavhengig av hva som er godkjent hos bygningsmyndighetene. Vedlagte plantegninger er ikke målbare.

Standard

En gjennomgang av boligens rom:

Underetasje:

Entré, gang og bod:

Boligen har en hyggelig entré med tapetserte vegger og gulv med underliggende varme. Det er plass til knaggrekke, skohylle og speil. I gangen innenfor er det ytterligere oppbevaringsmuligheter med rom for skap eller kommode, samt lagring under trappen. Gangen har malte panelvegger og flislagt gulv som tåler mye trafikk.

God lagringsplass også i stor og praktisk bod med adkomst fra gangen.

Bad:

Flislagt bad med varmekabler i gulvet og naturlig ventilasjon. Rommet har tilluft via luftespalte under dør. Utstyrt med servantskap med nedfelt servant, speil med tilknyttet lys, veggskap og garderoreskap, toalett og dusjkabinett i hjørnet. Badet ble ifølge eier oppgradert i starten av 2000-tallet.

Vaskerom:

Vaskerommet har flislagt gulv og våtromsplater på veggene. Det er varmekabler i gulvet. Utstyrt med utslagskum, opplegg for vaskemaskin og tørketrommel. samt varmtvannsbereder på ca. 198 liter fra 2001. Rommet har naturlig oppdriftsventilasjon og tilluft via luftespalte under dør. Rommet ble ifølge eier oppgradert i starten av 2000-tallet.

3 soverom:

Det er to soverom i underetasjen, samt ett i hovedetasjen ved stue og kjøkken. Alle rommene har plass til seng og nattbord, og det er montert garderoreskap langs veggen. Flott utsikt på begge rom i underetasjen, og det siste rommet har utsyn mot egen hage.

1.etasje:

Stue og kjøkken:

Hyggelig oppholdsrom med fint gjennomlys fra vinduer på flere sider, flott utsikt og utgang til solrike uteplasser. Stue og kjøkken har åpen og sosial løsning, men er likevel adskilt i egne soner. Det er plass til sofakrok med tv-møblement og stort spisebord. Rommet har laminatgulv, vegger med malte flater og brystning, samt malt tak med utstrakt bruk av downlights. God oppvarming via peisovn.

Boligen har et pent og funksjonelt kjøkken med innredning langs tre vegger, og halvøy som gir ekstra spiseplasser. Kjøkkenet har profilert innredning med noen glassfronter, laminat benkeplate og fliser mellom benk og overskap. Utstyrt med integrert stekeovn, platetopp, oppvaskmaskin og kombiskap som alle medfølger. Avtrekk via kjøkkenventilator plassert over koketoppen, og dobbelt oppvaskkum nedfelt i benk.

2. etasje/loft:

Loftsetasjen består av to rom og bod. Rommene er i dag benyttet som ekstra stue og gjestsoverom. Rommene er ikke omsøkt eller godkjent for varig opphold. Innvendig bod med god lagringsplass.

Tilstandsrapporten er en teknisk gjennomgang av boligen og angir bla. eventuelle byggetekniske avvik, konsekvensen av disse, samt kostnadsoverslag på utbedring av avvik som er gitt TG3.

TILSTANDSGRADER :

TG0: Ingen avvik.

TG1: Mindre avvik.

TG2: Vesentlige avvik og mindre avvik som etter NS 3600 gir TG2.

TG3: Store eller alvorlige avvik.

TGIU: Ikke tilgjengelig for undersøkelse

Av rapporten fremgår TGIU (tilstandsgrad ikke undersøkt), TG2 og TG3 som angir avvik fra normal slitasje, høy alder, bygningsdel som må utbedres, beskrivelser av avvik på undersøkte bygningsdeler uten tilstandsgrad mm.

Boligen har fått følgende TG2:

- Nedløp og beslag: Det er ikke montert snøfangere på hele taket, men dette var ikke et krav da boligen ble oppført.
- Veggkonstruksjon: Det er ingen synlig sikring mot gnagere i overgangen mellom grunnmur og kledning.
- Takkonstruksjon/loft: Det er registrert mangelfull utførelse av damspærren på loftet, mot deler av underliggende oppholdsrom.
- Vinduer: Vinduene har nådd en alder der det erfaringsmessig foreligger en usikker fremtidig funksjon.
- Balkonger, terrasser og rom under balkonger: Det er observert synlige nedbøyninger i konstruksjonen. Det er registrert slitasje på terrasser og veranda.
- Rom Under Terreng: Ventileringen i rommet er begrenset. Rom under terreng er foret ut/kledd med organiske materialer (som treverk, gips e.l.). Det er registrert saltutslag på grunnmuren i boden, og målinger med fuktsøk viser indikasjoner på fuktverdier over det som regnes som normalt.
- Innvendige dører: Det er registrert at enkelte dører tar i karmen.
- Bad - overflater vegger og himling: Det er registrert bom i fliser (hulrom mellom flis og fliselim). Konstruksjonen har passert halvparten av forventet levetid og har bruksslitasje.
- Bad - overflater gulv: Det er registrert bom i fliser (hulrom mellom flis og fliselim). Fallet mot sluket er ikke tilfredsstillende. Konstruksjonen har passert halvparten av forventet levetid og har bruksslitasje.
- Bad - sluk, membran og tettesjikt: Sluket har oppnådd mer enn halvparten av forventet levetid.
- Bad -sanitærutstyr og innredning: Det er registrert svelling i baderomsinnredningen.
- Bad - ventilasjon: Avtrekket skjer ved naturlig oppdrift uten mekanisk vifte.

- Vaskerom - overflater vegger og himling: Våtromsplatene er ikke fagmessig montert. Konstruksjonen har passert halvparten av forventet levetid og har bruksslitasje. Det er hull i veggen som ikke er tettet.
- Vaskerom - overflater gulv: Det er registrert bom i fliser (hulrom mellom flis og fliselim). Fallet mot sluket er ikke tilfredsstillende. Konstruksjonen har passert halvparten av forventet levetid og har bruksslitasje.
- Vaskerom - sluk, membran og tettesjikt: Sluket har oppnådd mer enn halvparten av forventet levetid.
- Vaskerom - ventilasjon: Avtrekket skjer ved naturlig oppdrift uten mekanisk vifte.
- Vannledninger: Vannledningene har passert halvparten av forventet levetid.
- Avløpsrør: Rørene har passert halvparten av forventet levetid.
- Ventilasjon: Boligen har oppdriftsventilasjon (naturlig ventilering), noe som var vanlig da den ble bygget, men regnes som avvik etter rapportens referansenivå. Boligens samlede luftutveksling er ikke tilfredsstillende.
- Varmesentral: Varmepumpen har passert halvparten av forventet levetid (12 - 15 år for luft-til-luft).
- Varmtvannstank: Berederen har passert forventet levetid.
- Fuktsikring og drenering: Eventuell drenering skjult i bakken har oppnådd mer enn halvparten av forventet levetid.
- Grunnmur og fundament: Grunnmuren er av eldre dato og er utført etter tidligere byggeskikk.
- Terrengforhold: Terreng har ikke tilfredsstillende fall fra grunnmuren (mindre enn ca. 1:50 over 3 m).

Boligen har fått følgende TG-IU:

- Innvendige overflater.
- Pipe og ildsted.
- Tilliggende konstruksjoner våtrom: Det er målt fuktverdier til 14 vektprosent i treverk ved hulltaking mot badet (måling i boring nær våtsone). Verdiene tyder på kapillært oppsug fra grunn. Hvis verdiene stiger nær eller over 16 vektprosent økes muligheten for fuktskade.
- Elektrisk anlegg.

Tilstandsrapporten er inntatt i salgsopgaven og inneholder ytterligere informasjon om byggemåte, årsak bak tilstandsgrader, konsekvens og anslag på eventuelle utbedringskostnader. Ettersom kjøper regnes å være kjent med forhold som tydelig fremkommer av tilstandsrapporten oppfordres interessenter til å sette seg grundig inn i rapporten i sin helhet og kontakte bygnings-sakyndig ved eventuelle bygningstekniske spørsmål.



Oppvarming

Boligen har elektrisk oppvarming og peisovn.

Varmepumpe (luft-til-luft).

Varmekabler i bad, vaskerom og gang.

Dersom rom for varig opphold ikke har vegg- eller fastmonterte varmekilder ved visning følger dette heller ikke med.

Tilsyn Drammensregionens brannvesen IKS/ Feierseksjonen: Siste tilsyn ble gjennomført 12.10.2020. Det ble under dette tilsyns ikke avdekket avvik, anmerkninger eller andre forhold som har betydning for fyringsanlegget. Siste feiing ble gjennomført 26.05.2020 - ingen merknader.

Info energiklasse

Energikarakter D. Alle eiendommer som selges/leies ut skal ha energiattest.

Hvitevarer

Det gjøres oppmerksom på at kun integrerte hvitevarer på kjøkken medfølger ved overdragelsen.

Medfølgende hvitevarer leveres uten noen form for garantier, ut over eventuell gjenværende leverandørgaranti.

Modernisering og påkostninger

2025 - Ny takteking. Utført av Mestertak.

PLANTEGNINGER

1. ETASJE

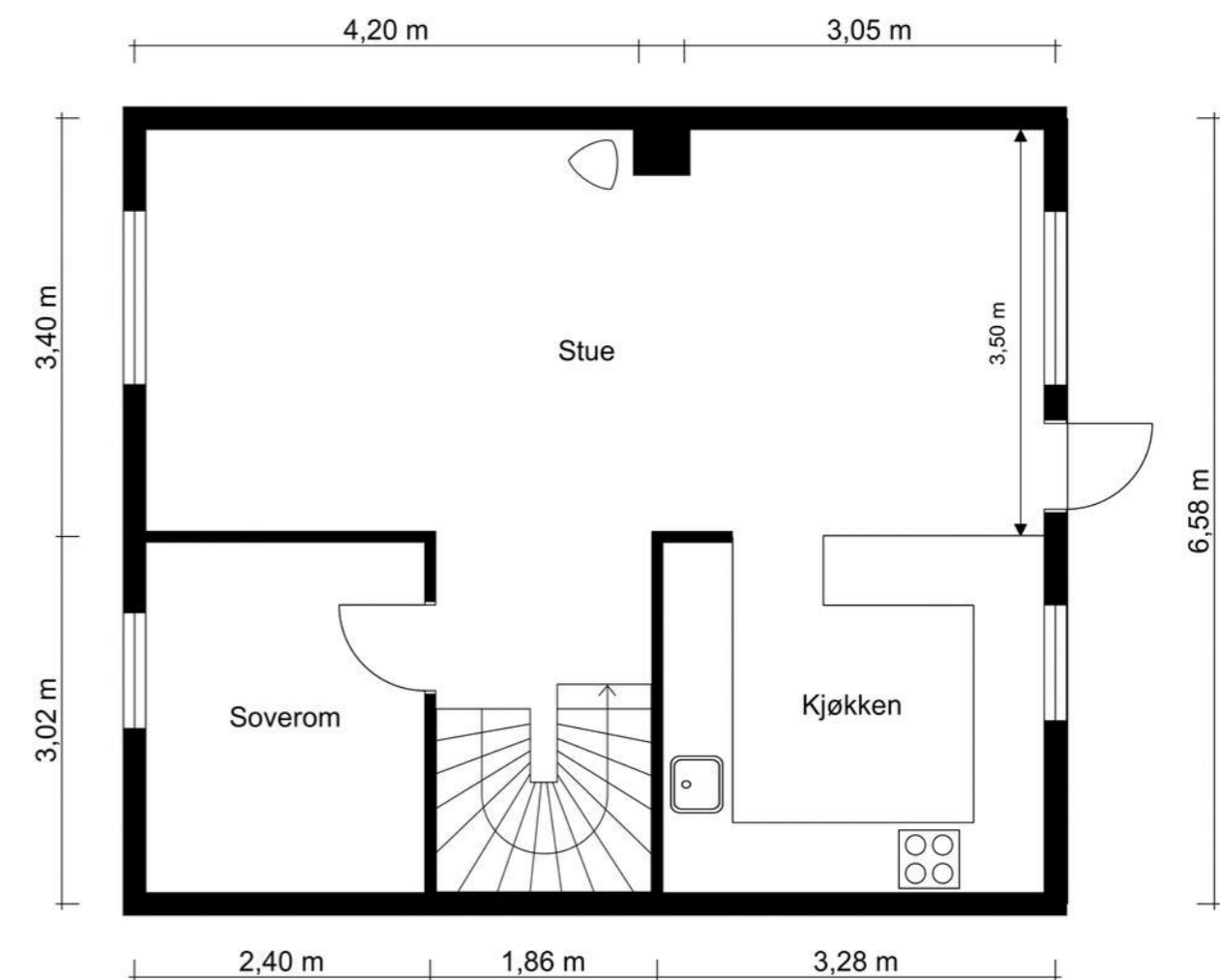

2. ETASJE/LOFT

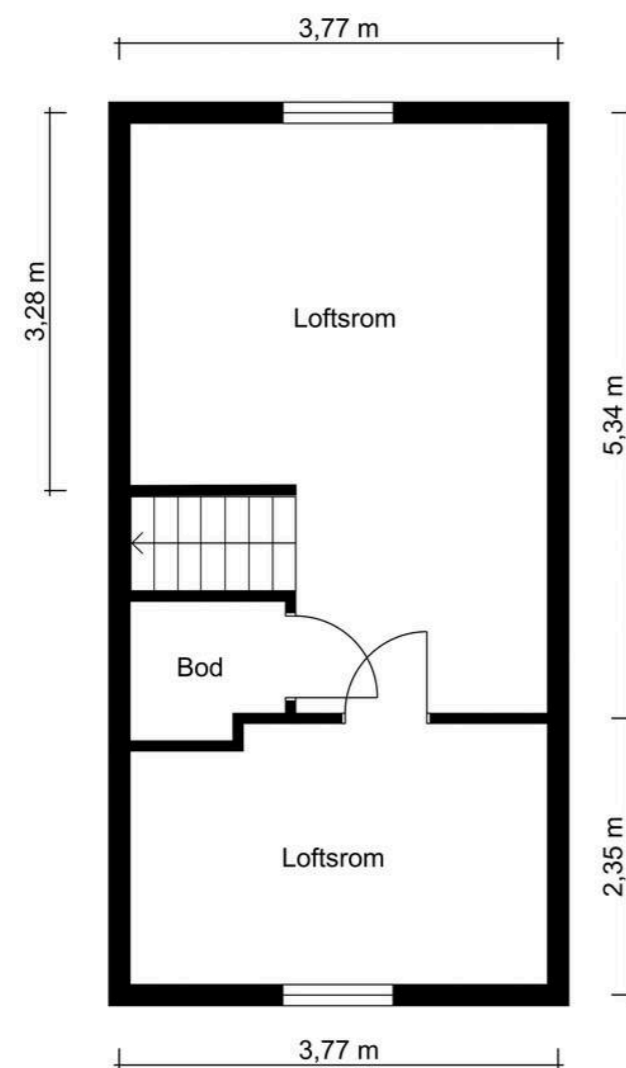

Plantegningen er kun en illustrasjon og er ikke målbar. Målene er innvendige, og avvik kan forekomme.

UNDERETASJE

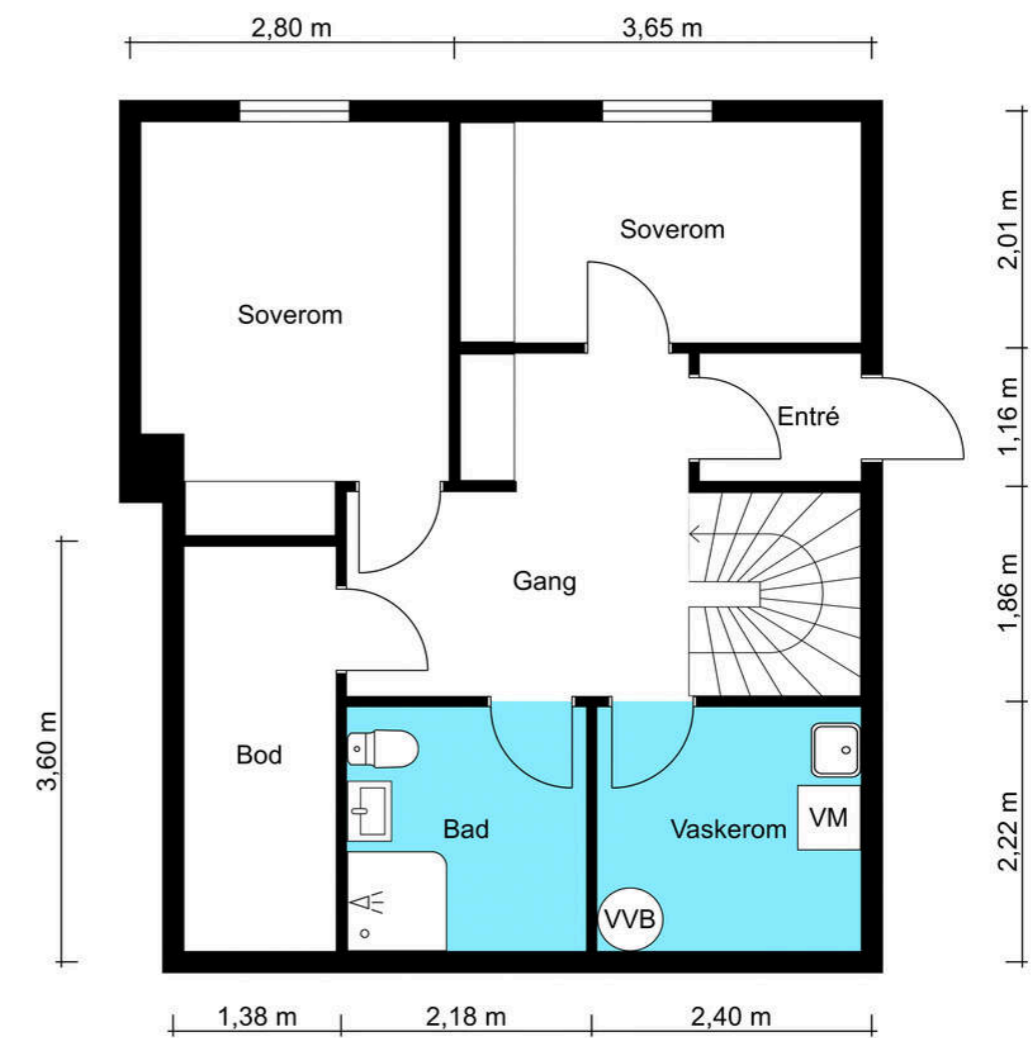

KJERNEINFORMASJON

ØKONOMI

Formuesverdi primær

837.699,- for 2024

Formuesverdi sekundær

3.350.794,- for 2024

Info kommunale avgifter

Kommunale avgifter fakturert på eiendommen i 2025. Inkluderer vann og avløp.

Kommunale avgifter

6.198,- for 2025

Velforening

Det er pliktig medlemskap i huseierforening.

Info formuesverdi

Stortinget har vedtatt en ny modell for beregning av formuesverdi for bolig. Den nye utregningsmodellen beregner boligverdier basert på grunnkretser i stedet for kommuner, og skal benyttes fra og med inntektsåret 2026.

Dette kan medføre at markedsverdien settes høyere eller lavere enn tidligere og innebærer at både selger og megler kan benytte tall som ikke nødvendigvis er oppdaterte på tidspunktet for utarbeidelse av salgsoppgaven.

Det tas derfor forbehold om at formuesverdien kan bli endret og eventuelt øke ved endelig fastsettelse i skatteåret.

For primærbolig utgjør formuesverdien 25 % av beregnet eller dokumentert markedsverdi opptil kr 10 000 000, og deretter 70 % av den delen som overstiger dette beløpet. For sekundærbolig utgjør formuesverdien 100 % av beregnet eller dokumentert markedsverdi.

Andre utgifter

Ny eier må belage seg på bl.a. følgende faste løpende kostnader: Strøm, forsikring(utvendig + innbo), kommunale avgifter og ellers løpende abonnement som TV/Internett.

- Renovasjonsgebyr pr 2026 er kr. 5 201 (Standard renovasjon). Forfall neste faktura er oktober 2026.
- Brann og tilsynsrapport ca kr. 578,- pr år.
- Eget strømforbruk ca. 12.000 kWh pr år.
- Forsikring ca. kr 9.500,- pr år.
- Selger betaler kr. 699,- pr mnd for Viken fiber Altibox.
- Velavgift kr. 500,- pr mnd (inkl. brøyting, vedlikehold etc.)

Forbruk og utgifter vil variere avhengig av antall medlemmer i husstanden, ønsket innetemperatur, fordelsavtaler, kanalvalg, hastighet på internett etc.

OFFENTLIGE FORHOLD

Ferdigattest/Midlertidig brukertillatelse

Det foreligger ikke ferdigattest, men midlertidig brukstillatelse var gitt 03.05.1984. Ferdigattest utstedes ikke på tiltak som er søkt før 01.01.1998. Kjøper overtar eiendommen slik den fremstår på visning, samt eventuell oppfølging fra kommunen sin side. Ferdigattest er en sluttattest fra bygningsmyndighetene om at et søknadspliktig tiltak er ferdigstilt. At evt. ferdigattest / midl. brukstillatelse eksisterer,

gir ingen garanti for at det ikke er utført arbeid som ikke er byggemeldt eller godkjent.

Deler av loft er tatt i bruk som innredet loftsrom. Bruksendring fra loft til rom for varig opphold er søknadspliktig. Oversendte byggetegninger tilsier at bruksendring fra loft til innredet loftsrom ikke er omsøkt/byggemeldt. Godkjenning foreligger dermed ikke. Det er den som til enhver tid eier eiendommen som er ansvarlig for at eiendommen oppfyller offentligrettslige krav og vilkår for bruk. Det er uvisst om godkjenning vil bli gitt ved en evt. søknad. Kjøper overtar ansvar, risiko og konsekvenser knyttet til dette. I ytterste konsekvens kan en manglende godkjenning medføre tilbakeføring av rommet til opprinnelig standard/bruksformål, med dertil tvangsmulkt frem til forholdet er brakt i orden, kfr. megler for ytterligere informasjon.

Tinglyste heftelser og rettigheter

På eiendommen er det tinglyst følgende heftelser og rettigheter som følger eiendommens matrikkel ved overskjøting til ny hjemmelshaver:

3312/166/72:

09.01.1985 - Dokumentnr: 400188 - Erklæring/avtale PLIKTIG MEDLEMSKAP I HUSEIERFORENING/VELFORENING M.V.

09.01.1985 - Dokumentnr: 400188 - Forkjøpsrett RETTIGHETSHAVER: LIER BOLIGBYGGELAG AL GJELDER I 10 ÅR FRA 03 05 1984

Prioritetsbestemmelse
Prioritet etter obligasjon til Husbanken, som til enhver tid hviler på eiendommen

16.09.1983 - Dokumentnr: 406897 - Registrering av grunn Denne matrikkelenhet opprettet fra: Knr:3312 Gnr:166 Bnr:41

01.01.2020 - Dokumentnr: 1909132 - Omnummerering ved kommuneendring Tidligere: Knr:0626 Gnr:166 Bnr:72

01.01.2024 - Dokumentnr: 467322 - Omnummerering ved kommuneendring Tidligere: Knr:3049 Gnr:166 Bnr:72

09.01.1985 - Dokumentnr: 400173 - Erklæring/avtale Rettighet hefter i: Knr:3312 Gnr:166 Bnr:41 Rett til garasje plass fra dbnr:173 til 192 for 1985.

09.01.1985 - Dokumentnr: 400188 - Erklæring/avtale PLIKTIG MEDLEMSKAP I HUSEIERFORENING/VELFORENING M.V.

09.01.1985 - Dokumentnr: 400188 - Forkjøpsrett RETTIGHETSHAVER: LIER BOLIGBYGGELAG AL GJELDER I 10 ÅR FRA 03 05 1984

Prioritetsbestemmelse
Prioritet etter obligasjon til Husbanken, som til enhver tid hviler på eiendommen

16.09.1983 - Dokumentnr: 406897 - Registrering av grunn Denne matrikkelenhet opprettet fra: Knr:3312 Gnr:166 Bnr:41

01.01.2020 - Dokumentnr: 1909132 - Omnummerering ved kommuneendring Tidligere: Knr:0626 Gnr:166 Bnr:72

01.01.2024 - Dokumentnr: 467322 - Omnummerering ved kommuneendring Tidligere: Knr:3049 Gnr:166 Bnr:72
09.01.1985 - Dokumentnr: 400173 - Erklæring/avtale Rettighet hefter i: Knr:3312 Gnr:166 Bnr:41 Rett til garasje plass fra dbnr:173 til 192 for 1985.

3312/166/41:

09.01.1985 - Dokumentnr: 400188 - Erklæring/avtale PLIKTIG MEDLEMSKAP I HUSEIERFORENING/VELFORENING M.V.

09.01.1985 - Dokumentnr: 400188 - Forkjøpsrett RETTIGHETSHAVER: LIER BOLIGBYGGELAG AL GJELDER I 10 ÅR FRA 03 05 1984

Prioritetsbestemmelse
Prioritet etter obligasjon til Husbanken, som til enhver tid hviler på eiendommen

16.09.1983 - Dokumentnr: 406897 - Registrering av grunn Denne matrikkelenhet opprettet fra: Knr:3312 Gnr:166 Bnr:41

01.01.2020 - Dokumentnr: 1909132 - Omnummerering ved kommuneendring Tidligere: Knr:0626 Gnr:166 Bnr:72

01.01.2024 - Dokumentnr: 467322 - Omnummerering ved kommuneendring Tidligere: Knr:3049 Gnr:166 Bnr:72

09.01.1985 - Dokumentnr: 400173 - Erklæring/avtale Rettighet hefter i: Knr:3312 Gnr:166 Bnr:41 Rett til garasje plass fra dbnr:173 til 192 for 1985.

09.01.1985 - Dokumentnr: 400188 - Erklæring/avtale PLIKTIG MEDLEMSKAP I HUSEIERFORENING/VELFORENING M.V.

Kjerneinformasjon

09.01.1985 - Dokumentnr: 400188 - Forkjøpsrett
RETTIGHETSHAVER: LIER BOLIGBYGGELAG AL
GJELDER I 10 ÅR FRA 03 05 1984

Prioritetsbestemmelse
Prioritet etter obligasjon til Husbanken,
som til enhver tid hviler på eiendommen

16.09.1983 - Dokumentnr: 406897 - Registrering av grunn
Denne matrikkelenhet opprettet fra:
Knr:3312 Gnr:166 Bnr:41

01.01.2020 - Dokumentnr: 1909132 - Omnummerering ved
kommuneendring
Tidligere: Knr:0626 Gnr:166 Bnr:72

01.01.2024 - Dokumentnr: 467322 - Omnummerering ved
kommuneendring
Tidligere: Knr:3049 Gnr:166 Bnr:72

09.01.1985 - Dokumentnr: 400173 - Erklæring/avtale
Rettighet hefter i: Knr:3312 Gnr:166 Bnr:41
Rett til garasje plass fra dbnr:173 til 192 for 1985.

Regulerings- og arealplaner

Eiendommen er regulert til boligformål, jfr. reguleringsplanen for Fagerliåsen med bestemmelser (vedtatt 07.02.1980). Utsnitt av plan med tilhørende bestemmelser kan fås ved henvendelse til megler.

Vei/Vann/Avløp

Eiendommen har adkomst via kommunal vei. Eiendommen er tilknyttet kommunalt ledningsnett via private stikkledninger. Eier er selv ansvarlig for private stikkledninger til boligen.

PRISANTYDNING INKLUDERT OMKOSTNINGER

Omk. kjøper beskrivelse

3 500 000,00 (Prisantydning)

Omkostninger

17 900,00 (Boligkjøperforsikring * (valgfridd))
87 500,00 (Dokumentavgift)
545,00 (Tinglysningsgebyr pantedokument)
545,00 (Tinglysningsgebyr skjøte)

88 590,00 (Omkostninger totalt (uten Boligkjøperforsikring))
106 490,00 (Omkostninger totalt (med Boligkjøperforsikring))

3 588 590,00 (Totalpris inkl. omkostninger (uten Boligkjøperforsikring))
3 606 490,00 (Totalpris inkl. omkostninger (med Boligkjøperforsikring))

Vi gjør oppmerksom på at ovennevnte totalsum er beregnet ut fra kjøpesum tilsvarende prisantydning. Det tas forbehold om endring i gebyrer.

Radonmåling

Det gjøres oppmerksom på at det ved utleie er krav til å gjennomføre radonmåling, og at forsvarlige nivåer skal kunne dokumenteres.

Adgang til utleie

Det er ikke kjent at det foreligger offentligrettslige regler som er til hinder for at hele eiendommen leies ut.

Det er krav til forsvarlige radonnivåer på utleieboliger.

Betalingsbetingelser

Kjøpesum med tillegg av omkostninger skal være disponibelt på meglers klientkonto innen overtagelse. Normalt innebærer dette at fullt oppgjør må være innbetalt på meglers klientkonto senest to virkedager før avtalt overtagelsesdato. Eventuelle vilkår knyttet til innbetalingen, eksempelvis pantedokument som skal tinglyses til fordel for kjøpers bank, må være megler i hende i god tid før overtagelse kan finne sted.

Kjøpesummen skal innbetales fra norsk finansinstitusjon og/eller kjøpers konto i norsk finansinstitusjon. Eventuell egenkapital skal innbetales i én samlet betaling fra kjøpers egen konto i norsk finansinstitusjon.

Alle eiendomsmeglingsforetak har lovpålagt forsikring av klientmidler begrenset oppad til kr 45 mill. Enkelt saker er forsikret inntil kr 15 mill. Dersom kjøpers låneinstitusjon krever tilleggsforsikring ved omsetning over 15 millioner, må kjøper selv eller dennes låneinstitusjon dekke utgiftene forbundet med dette.

Lovanvendelse

Eiendommen selges etter reglene i avhendingsloven. Salgsoppgaven er basert på de opplysningene selger har gitt til megler, den bygningssakyndiges tilstandsrapport, samt opplysninger innhentet fra kommunen, Kartverket og andre tilgjengelige kilder. Selger har godkjent salgsoppgaven. Det er viktig at kjøper setter seg grundig inn i alle salgsdokumentene, herunder salgsoppgave, tilstandsrapport og selgers egenerklæring. Kjøper anses kjent med forhold som er tydelig beskrevet i salgsdokumentene, og slike forhold kan ikke påberopes som mangler. Dette gjelder uavhengig av om kjøper har lest dokumentene. Alle interessenter oppfordres til å undersøke eiendommen nøye, gjerne sammen med fagkyndig før bud inngis. Kjøper som velger å kjøpe usett kan ikke gjøre gjeldende som mangel noe han burde blitt kjent med ved undersøkelsen. Dersom det er behov for avklaringer, anbefaler vi at interessenter rådfører seg med

eiendomsmegler eller egne rådgivere før det legges inn bud.

En bolig som har blitt brukt i en viss tid, har vanligvis blitt utsatt for slitasje og skader kan ha oppstått. Slik bruksslitasje må kjøper regne med, og det kan avdekkes enkelte forhold etter overtakelse som nødvendiggjør utbedringer. Normal slitasje og skader som nødvendiggjør utbedring, er innenfor hva kjøper må forvente og vil ikke utgjøre en mangel. Kjøper og selgers rettigheter og plikter reguleres av avtalen mellom partene, samt informasjonen som har vært tilgjengelig for kjøperen i forbindelse med handelen. Avtalen utfylles av avhendingsloven, og det gjelder ulike avtalevilkår avhengig av om kjøper er forbrukerkjøper eller ikke. Dette er nærmere beskrevet nedenfor.

På grunn av ulike avtalevilkår kan selger vurdere bud fra en som ikke er forbruker, ulikt fra en forbrukers bud. Dersom kjøper ikke er forbruker, er selger sitt mulige mangelsansvar begrenset fordi eiendommen selges «som den er». Selger kan ikke ta «som den er» forbehold ovenfor en forbrukerkjøper. Selv et lavere bud fra en som ikke er forbruker kan foretrekkes fordi begrensningen i mulig mangelsansvar kan ha egenverdi for selger. Selger står fritt til å forkaste eller akseptere ethvert bud, og er for eksempel ikke forpliktet til å akseptere høyeste bud. Budgiver skal i budskjemaet avgi egenerklæring om budgiver er forbruker eller næringsdrivende/person som hovedsakelig handler som ledd i næringsvirksomhet.

Forbrukerkjøp - definisjon: Med forbrukerkjøp menes kjøp av eiendom når kjøperen er en fysisk person som ikke hovedsakelig handler som ledd i næringsvirksomhet.

Forbruker - avtalevilkår: Eiendommen har en mangel dersom den ikke er i samsvar med kravene som følger av avtalen, eller det foreligger brudd på bestemmelsene i avhendingsloven §§ 3-2 til 3-8. Hvis eiendommen ikke er i samsvar med det kjøperen må kunne forvente ut ifra alder, type og synlig tilstand, kan det være grunnlag for mangelskrav. Det samme gjelder hvis det er holdt tilbake eller gitt uriktige opplysninger om eiendommen. Dette gjelder likevel bare dersom man kan gå ut ifra at det virket inn på avtalen at opplysningen ikke ble gitt eller at feil uriktige opplysninger ikke blir rettet i tide på en tydelig måte. Boligen kan ha en mangel etter avhendingsloven § 3-3 dersom det er avvik mellom opplyst og faktisk innvendig areal, forutsatt at avviket er på 2% eller mer og minimum 1 kvm.

Ved beregning av et eventuelt prisavslag eller erstatning må kjøper selv dekke tap/kostnader opptil et beløp på kr. 10 000 (egenandel).

Ikke-forbruker (næringsdrivende) - definisjon: Hvis kjøper er en juridisk person, eller en fysisk person som hovedsakelig handler som ledd i næringsvirksomhet, vil kjøpet ikke anses som et forbrukerkjøp.

Ikke-forbruker - avtalevilkår:

Kjerneinformasjon

Eiendommen har en mangel dersom den ikke er i samsvar med kravene som følger av avtalen. Eiendommen selges «som den er», og selgers ansvar utover det konkret avtalte er da begrenset etter avhendingsloven § 3-9, første ledd andre setning. Avhendingsloven § 3-3 andre ledd fravikes, og hvorvidt boligens arealsvikt utgjør en mangel vurderes etter avhendingsloven § 3-8. Informasjon om kjøpers undersøkelsesplikt, herunder oppfordringen om å undersøke eiendommen nøye, gjelder også for kjøpere som ikke anses som forbrukere.

Interessenter og kjøper må godta at selger og megler bruker elektronisk kommunikasjon i salgsprosessen.

Dersom kjøper er utenlandsk statsborger kreves det at vedkommende har et såkalt D-nummer til erstatning for norsk personnummer. Rekvirering av D-nummer må sendes Kartverket samtidig med innsending av skjøtet for tinglysing. Skjøtet blir liggende i Kartverket inntil kjøper har fått D-nummer av Skatteetaten. Når Kartverket har mottatt D-nummeret fra Skatteetaten, vil skjøtet bli tinglyst umiddelbart. Rekvirering av D-nummer i forbindelse med tinglysing av skjøte vil ofte medføre at oppgjør og utbetaling til selger blir forsinket med noen uker. Kjøper må i disse tilfellene enten ta forbehold i bud om forsinket utbetaling til selger, eller være forberedt på å dekke forsinkelsesrenter til selger. Kontakt ansvarlig megler for informasjon før budgivning.

ØVRIGE KJØPSFORHOLD

Overtakelse

Overtakelse etter avtale med selger. Interessenter oppfordres til å angi ønsket overtakelse i budskjema.

Skjøte sendes for tinglysing i forbindelse med oppgjøret. Oppgjør forutsetter at det er gjennomført overtagelse og at partene har signert en overtakelsesprotokoll og sendt denne til oppgjørsavdelingen slik som avtalt i kontrakt. Det forutsettes at skjøte tinglyses i kjøpers navn. Hvis interessenter mot formodning ikke ønsker tinglysing av skjøte må det tas forbehold om dette i kjøpetilbudet.

Budgivning

Bud kan legges inn på nettannonsen på "gi bud" knappen eller via hjemmesiden. Ved elektronisk budgivning så kan bud legges inn trygt og enkelt med bank-ID. Megler kan også kontaktes for tilsendelse av budkjema og budskjema finnes også i salgsoppgaven.

All budgivning må foregå ved skriftlighet. Ta kontakt med megler dersom det er behov for bistand for å inngi bud. Eiendomsmegler skal legge til rette for en forsvarlig avvikling av budrunden og kan ikke viderefordre bud med en kortere akseptfrist enn kl. 12.00 første virkedag etter siste annonserte visning. Etter klokken 11:30 anbefaler vi akseptfrist på minimum 30 minutter.

VEDLEGG

Tilstandsrapport



Fagerlia 17, 3410 SYLLING

LIER kommune

gnr. 166, bnr. 72

Sum areal alle bygg: BRA: 154 m² BRA-i: 128 m²



Befaringsdato: 22.04.2026

Rapportdato: 23.04.2026

Oppdragsnr.: 22424-1549

Referansenummer: YM1586

Foretak: BOLIGKONSULT AS



Rapporten kan brukes i inntil ett år etter befaringsdato, og kan ikke gjenbrukes ved flere boligsalg i denne perioden. Skjer det endringer, oppstår skader også videre på boligen, bør du som selger be om oppdatert rapport.

Boligkonsult AS

Boligkonsult AS utfører de fleste typer takseringstjenester i Oslo og omegn. Vi er bygningssakkyndige med bred bransjeerfaring. Alle våre sakkyndige er utdannede fagskoleingeniører, og har over en årrekke tilegnet seg kunnskaper fra enkle oppussingsprosjekter, til større bolig- og industribygg. Bedriften er medlem av NITO som et stempel på seriøsitet.



Rapportansvarlig

Martin Sjønnesen

Martin Sjønnesen
Uavhengig Takstingeniør
post@bolig-konsult.no
948 21 574



Oppdragsnr.: 22424-1549

Befaringsdato: 22.04.2026

Side: 2 av 24

Fagerlia 17, 3410 SYLLING
Gnr 166 - Bnr 72
3312 LIER

BOLIGKONSULT AS
Hagen Johansens vei 12
1406 SKI



Dette trenger du å vite om tilstandsrapporten



Hva er en tilstandsrapport?

En tilstandsrapport beskriver synlige skader/avvik eller tegn på skader/avvik på boligen. Rapporten fremhever vanligvis ikke positive egenskaper ved boligen.



Hva vurderer en bygningssakkyndig?

Den bygningssakkyndige vurderer boligen ut fra hva man kan forvente av en bygning av samme alder og type. Vurderingen gjøres som regel mot hvordan det var vanlig å bygge og regler som gjaldt da boligen ble oppført (søknadstidspunktet). Forhold som er vanlige for bygningens alder, slik som slitasje etter normal bruk regnes ikke som avvik.



Hva inneholder tilstandsrapporten?

Den bygningssakkyndige undersøker rom og bygningsdeler slik det kommer frem av [Forskrift til avhendingsloven](#). Tilstandsrapporten inneholder bare avvik som den bygningssakkyndige kan se eller kontrollere med enkle hjelpemidler. Det gjøres ikke nærmere undersøkelser slik som åpning av vegger eller andre bygningsdeler. I vegg mot våtrom og rom under terreng kan det borres et hull for å gjøre enkle undersøkelser slik som fuktsøk.

Når du kjøper en brukt bolig

Når du kjøper en brukt bolig, er det viktig å være oppmerksom på at dette ikke kan sammenlignes med å kjøpe en ny bolig. Måten boligen ble bygget på kan være annerledes enn i dag. Bygninger svekkes over tid, og utsettes for slitasje blant annet på grunn av bruk og vær og vind. Mange boliger fornyes helt eller delvis, noen i flere omganger, eller det oppføres tilbygg. Særlig for boliger som er pusset opp eller endret, er det viktig å merke seg at fornyelse av overflater ikke nødvendigvis betyr at bygningsdeler under er forbedret.

Vurdering mot byggeregler

Den bygningssakkyndige vil vurdere boligen mot hvordan det var vanlig å bygge og regler som gjaldt på søknadstidspunktet. Den bygningssakkyndige ser etter avvik som har betydning for og som reduserer boligens funksjon og verdi, og som kommer frem av Forskrift til avhendingslova.

Tilstandsrapporten beskriver ikke hele boligen

BYGNINGSSAKKYNDIGE SER FOR EKSEMPEL IKKE PÅ

- vanlig slitasje og normal vedlikeholdstilstand
- bagatellmessige forhold som ikke påvirker bygningens bruk eller verdi vesentlig
- etasjeskillere
- tilleggbygg slik som garasje, bod, annek, naust også videre
- utvendige trapper
- støttemurer
- skjulte installasjoner
- installasjoner utenfor bygningen
- full funksjonstesting av el- og VVS-installasjoner
- geologiske forhold og bygningens plassering på grunnen
- bygningens planløsning
- bygningens innredning
- løsrør slik som hvitevarer
- utendørs svømmebasseng og pumpeanlegg
- bygningens estetikk og arkitektur
- bygningens lovlighet (bortsett fra bruksendringer, brannceller og forhold som åpenbart kan påvirke helse, miljø og sikkerhet)
- fellesarealer (med mindre boligeier har vedlikeholdsplikt for fellesarealer og dette er kjent for bygningssakkyndig, eller fellesarealet har en særlig tilknytning til boligen).

© iVerdi 2023

Malen til denne rapporten, inkludert standardtekstene fra Verdi er vernet etter åndsverkloven og kan kun benyttes av av kunder hos iVerdi. For andre aktører er eksemplarfremstilling av malen og standardtekster, som utskrift og annen kopiering til bruk som grunnlag for tilsvarende rapporter, bare tillatt når det er hjemlet i lov (kopiering til privat bruk, sitat o.l.) eller avtale med iVerdi (<https://iverdi.no/>).

Utnyttelse i strid med lov eller avtale kan medføre erstatnings- og straffeansvar.

Oppdragsnr.: 22424-1549

Befaringsdato: 22.04.2026

Side: 3 av 24

Fagerlia 17, 3410 SYLLING
Gnr 166 - Bnr 72
3312 LIER

BOLIGKONSULT AS
Hagen Johansens vei 12
1406 SKI



Dette trenger du å vite om tilstandsrapporten

Tilstanden vurderes med ulike tilstandsgrader

Tilstanden gir uttrykk for en gitt forventet tilstand, blant annet vurdert ut fra alder og normal bruk. Ved Tilstandsgrad 0 (TG0) og Tilstandsgrad 1 (TG1) gir den bygningssakkyndige normalt ingen begrunnelse for valg av tilstandsgrad. Grunnen er at bygningen eller bygningsdelen da bare har normal slitasje. Ved skjulte konstruksjoner kan alder alene avgjøre tilstandsgrad. Når bygningssakkyndige anbefaler tiltak, for eksempel utbedringer, må brukeren av rapporten vurdere om tiltakene er nødvendige og lønnsomme.

Når den bygningssakkyndige velger tilstandsgrad, baseres vurderingen på faste kriterier som følger av gjeldende bransjestandard for Teknisk tilstandsanalyse ved omsetning av bolig og Forskrift til avhendingslova.

TG 0

TILSTANDSGRAD 0, TG0: INGEN AVVIK

Bygningsdelen skal være tilnærmet ny, ikke vise tegn på slitasje og det skal være lagt frem dokumentasjon på faglig god utførelse. Det er ingen merknader til delen.

TG 1

TILSTANDSGRAD 1, TG1: MINDRE AVVIK

Bygningsdelen skal bare ha normal slitasje, og straktiltak skal ikke anses som nødvendig. Graden kan også brukes når delen er ny, men der dokumentasjon på faglig god utførelse mangler.

TG 2

TILSTANDSGRAD 2, TG2: VESENTLIGE AVVIK OG MINDRE AVVIK SOM ETTER NS 3600 GIR TG 2

Bygningsdelen skal enten ha feil utførelse, en skade eller symptomer på skade, sterk slitasje eller nedsatt funksjon. Graden gis når bygningsdelen trenger vedlikehold eller tiltak i nær fremtid. Graden skal også brukes når delen er gammel og det er grunn til å varsle om faren for skader på grunn av alderen, eller når det er grunn til å overvåke delen spesielt på grunn av fare for større skader eller følgeskader.

TG 3

TILSTANDSGRAD 3, TG3: STORE ELLER ALVORLIGE AVVIK

Denne tilstandsgraden brukes ved kraftige tegn på forhold som man må regne med trenger utbedring straks eller innen kort tid. Det er påvist funksjonssvikt eller sammenbrudd.

TG IU

IKKE UNDERSØKT/IKKE TILGJENGELIG FOR UNDERSØKELSE

Det kan være avvik/skader som ikke er avdekket.

Informasjon om utbedringskostnader

Utbedringskostnadene i rapporten er sjablongmessige anslag basert på observerte forhold som feil, skader eller uregelmessigheter, samt foreslåtte tiltak. Disse anslagene er veiledende, angis i fem intervaller, er basert på generelle erfaringstall, og må ikke forveksles med konkrete pristilbud fra håndverkere eller entreprenører. Faktiske kostnader kan variere betydelig, avhengig av individuelle valg, materialpriser og markedsforhold. For å få en nøyaktig vurdering av utbedringskostnadene anbefales ytterligere undersøkelser og innhenting av flere pristilbud fra kvalifiserte fagfolk. Slike anslag gis for TG3, der dette er mulig.



Tiltak under kr 20 000



Tiltak mellom kr 20 000 – 100 000



Tiltak mellom kr 100 000 – 200 000



Tiltak mellom kr 200 000 – 500 000



Tiltak over kr 500 000

Fagerlia 17, 3410 SYLLING
Gnr 166 - Bnr 72
3312 LIER

BOLIGKONSULT AS
Hagen Johansens vei 12
1406 SKI



Beskrivelse av eiendommen

OM VURDERINGER

Tilstandsgradene (TG) reflekterer resultatet av undersøkelser utført etter forskrift til avhendingsloven (Tryggere bolighandel). Rapporten viser hvilke bygningsdeler som omfattes av oppdraget. Les hele rapporten, inkludert forutsetningene, for en helhetlig forståelse av både vurderingene og oppdraget.

Kjedehus - Byggeår: 1984

UTVENDIG

[Gå til side](#)

- Bygningen er oppført med grunnmur i betong/leca.
- Yttervegger i bindingsverk, kledd utvendig med malt panel.
- Yttertak i trekonstruksjon, tekket med takstein.

Parkering:

- Boligen disponerer en parkeringsplass i felles garasjerekke.
- Parkeringsplass er fremvist av selger, men bruksrett og funksjonalitet er ikke undersøkt.

INNVENDIG

[Gå til side](#)

- Etasjeskiller i trebjelkelag.
- Trapper i trekonstruksjon.

TEKNISKE INSTALLASJONER

[Gå til side](#)

Oppvarming:

- Boligen har elektrisk oppvarming og peis.
- Varmekabler i bad, vaskerom og gang.

I dette tilfellet er det fremlagt et tilsynsrapport fra brann- og redningsetaten, og det henvises for øvrig til denne.

Arealer

[Gå til side](#)

Forutsetninger og vedlegg

[Gå til side](#)

Lovlighet

[Gå til side](#)

Kjedehus

- Det foreligger ikke tegninger

Kontroll av samsvaret mellom faktisk bruk og byggetillatelsen i byggetegninger inngår ikke som en del av dette oppdraget, og er ikke undersøkt. Eventuelle avvik fra godkjente tegninger eller ulovlige tiltak er derfor ikke vurdert i denne rapporten.

Fagerlia 17, 3410 SYLLING
Gnr 166 - Bnr 72
3312 LIER

BOLIGKONSULT AS
Hagen Johansens vei 12
1406 SKI



Sammendrag av boligens tilstand

Fordeling av tilstandsgrader

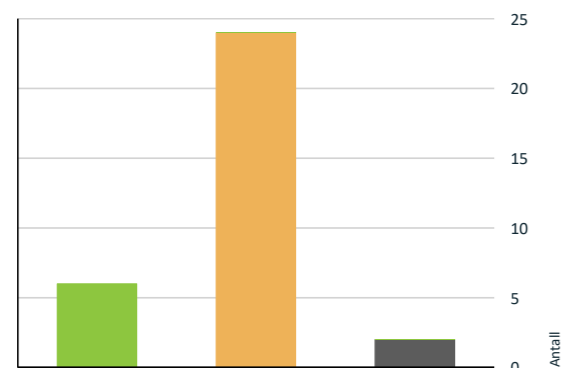

- TG0: Ingen avvik
- TG1: Mindre eller moderate avvik
- TG2: Avvik som kan kreve tiltak
- TG IU: Konstruksjoner som ikke er undersøkt

Vil du vite mer om tilstandsgrader? Se side 4.

Oppsummering av avvik

Vil du vite mer? Se på rommet eller bygningsdelen senere i rapporten.

Kjedehus

TO IU KONSTRUKSJONER SOM IKKE ER UNDERSØKT

- ⓘ Innvendig > Overflater [Gå til side](#)
- ⓘ Innvendig > Pipe og ildsted [Gå til side](#)

TO 2 AVVIK SOM KAN KREVE TILTAK

- ⓘ Utvendig > Nedløp og beslag [Gå til side](#)
- ⓘ Utvendig > Veggkonstruksjon [Gå til side](#)
- ⓘ Utvendig > Takkonstruksjon/Loft [Gå til side](#)
- ⓘ Utvendig > Vinduer [Gå til side](#)
- ⓘ Utvendig > Balkonger, terrasser og rom under balkonger [Gå til side](#)

Oppdragsnr.: 22424-1549

Befaringsdato: 22.04.2026

Side: 6 av 24

- ⓘ Innvendig > Rom Under Terreng [Gå til side](#)
- ⓘ Innvendig > Innvendige dører [Gå til side](#)
- ⓘ Tekniske installasjoner > Vannledninger [Gå til side](#)
- ⓘ Tekniske installasjoner > Avløpsrør [Gå til side](#)
- ⓘ Tekniske installasjoner > Ventilasjon [Gå til side](#)
- ⓘ Tekniske installasjoner > Varmesentral [Gå til side](#)
- ⓘ Tekniske installasjoner > Varmtvannstank [Gå til side](#)
- ⓘ Tomteforhold > Fuktsikring og drenering [Gå til side](#)
- ⓘ Tomteforhold > Grunnmur og fundamenter [Gå til side](#)
- ⓘ Tomteforhold > Terrengforhold [Gå til side](#)
- ⓘ Våtrom > Underetasje > Bad > Overflater vegger og himling [Gå til side](#)
- ⓘ Våtrom > Underetasje > Bad > Overflater Gulv [Gå til side](#)
- ⓘ Våtrom > Underetasje > Bad > Sluk, membran og tettesjikt [Gå til side](#)
- ⓘ Våtrom > Underetasje > Bad > Sanitærutstyr og innredning [Gå til side](#)
- ⓘ Våtrom > Underetasje > Bad > Ventilasjon [Gå til side](#)
- ⓘ Våtrom > Underetasje > Vaskerom > Overflater vegger og himling [Gå til side](#)
- ⓘ Våtrom > Underetasje > Vaskerom > Overflater Gulv [Gå til side](#)
- ⓘ Våtrom > Underetasje > Vaskerom > Sluk, membran og tettesjikt [Gå til side](#)
- ⓘ Våtrom > Underetasje > Vaskerom > Ventilasjon [Gå til side](#)

Fagerlia 17, 3410 SYLLING
Gnr 166 - Bnr 72
3312 LIER

BOLIGKONSULT AS
Hagen Johansens vei 12
1406 SKI



Tilstandsrapport

KJEDEHUS

Byggeår
1984

Kommentar

Kilde: Ambita Infoland, Norges
Eiendommer

UTVENDIG

TO 1 Taktekking

Punktet må sees i sammenheng med Takkonstruksjon/Loft

Beskrivelse

Taktekkingen er ifølge eier fra 2025.
Yttertaket er tekket med takstein.

Vurderte forhold: For tekkingen er materialer, helning, alder, vedlikeholds nivå og symptomer på svekkelser vurdert. På grunn av høyden og med hensyn til personsikkerhet, ble ikke undertak og lekter undersøkt fra utsiden. Det er også sett etter synlige skader på skorstein, men dette er enkelt skjønnsmessig vurdert fra bakkenivå.

Vurderingen er basert på alder og enkle visuelle observasjoner fra bakkenivå, uten bruk av stige eller drone.

TO 2 Nedløp og beslag

Beskrivelse

Type: Takrenner, nedløp og øvrige beslag i metall.

Bortledning av vann:

Nedløp har utkast på tomten og ført ned i drenerør.
Punktet må sees i sammenheng med terrengforhold, detaljert lengre ned i rapporten.

Snøfanger: Snøfanger er ikke montert.

Tilkomst pipe over yttertak: Det er montert stigetrinn mot pipe.

Vurderingen er basert en enkel visuell inspeksjon av de delene som er tilgjengelig fra bakkenivået.

Vurdering av avvik:

- Det er avvik:

- Det er ikke montert snøfangere på hele taket, men dette var ikke et krav da boligen ble oppført.
Likevel kan snø og is rase ned der snøfangere ikke er montert, noe som kan medføre fare for personer og gjenstander under.

TO 2 Veggkonstruksjon

Beskrivelse

Yttervegger er i bindingsverk, kledd utvendig med malt panel.

Vurderte forhold: Ytterveggen er kontrollert med tanke på deformasjoner og forhold som kan indikere fuktskade. Fasaden er kontrollert med tanke på sprekker, vedlikeholds nivå, lufting, materialvalg og synlige konstruksjonsdetaljer. Stikktaking er utført på tilfeldige punkter ved nedre kant av kledning og vinduer, men metoden dekker ikke alle områder hvor skader kan forekomme.

Konstruksjonen er undersøkt fra utvendig bakkenivå, noe som begrenser muligheten til å vurdere detaljer i høyden og på utilgjengelige flater.

Vurdering av avvik:

- Det er avvik:

Oppdragsnr.: 22424-1549

Befaringsdato: 22.04.2026

Side: 7 av 24

Fagerlia 17, 3410 SYLLING
Gnr 166 - Bnr 72
3312 LIER

BOLIGKONSULT AS
Hagen Johansens vei 12
1406 SKI



Tilstandsrapport

Det er ingen synlig sikring mot gnagere i overgangen mellom grunnmur og kledning. Dette gjør det enkelt for mus og andre skadedyr å ta seg inn i veggkonstruksjonen, hvor de kan gjøre materielle skader.

Ved stikkprøvekontroll ble det registrert manglende luftespalte nederst i kledningen. Luftespalten bak kledningen skal bidra til ventilasjon og uttørring av eventuell fukt som kan trenge inn bak kledningen. Når luftespalten mangler eller er redusert, kan luften bli dårligere og risikoen for fuktbelastning i konstruksjonen øke over tid. Forholdet gir normalt ikke tydelige synlige tegn, og vurderingen er derfor basert på visuell kontroll. Avklaring av eventuell fuktpåvirkning vil kreve åpning av konstruksjonen, noe som ligger utenfor rapportens omfang.

Takkonstruksjon/Loft

Punktet må sees i sammenheng med Taktekking

Beskrivelse

Yttertaket er utført i trekonstruksjon.
Loftkonstruksjonen er ifølge eier fra byggeåret.

Vurderte forhold:
Konstruksjonen er kontrollert der det var tilgjengelig, med tanke på lekkasjer, fuktskader, råte, biologiske skadegjørere, svai/svank i møne, tetthet rundt gjennomføringer samt ventiler/lufting av konstruksjonen. Mindre skader, biologiske skadegjørere og fuktmerker kan være vanskelig å oppdage og kan variere med årstid og værforhold. Bæreevne og dimensjonering er ikke vurdert.

Undersøkt fra:
Loft og utvendig bakkenivå, uten bruk av stige eller drone. Dette gir en begrenset inspeksjonsmulighet av detaljer.

Vurdering av avvik:

- Det er avvik:

Det er registrert mangelfull utførelse av damsperran på loftet, mot deler av underliggende oppholdsrom. Dette kan medføre at varm og fuktig inneluft trekker opp på det kalde loftet. Når fuktig luft møter kalde flater, kan det oppstå kondens, noe som over tid kan øke risikoen for fuktskader og soppdannelse. For å redusere risikoen anbefales det å utbedre damsperran som sikrer bedre lufttetthet.

Vinduer

Beskrivelse

Vinduer med isolerglass, fra byggeåret.

Vurderte forhold: Om det er synlig tegn til punktering og innsetningsdetaljer (beslag, vannbord, omramming, karm og ytre tetting). Merk at punkterte glass kan være vanskelig, eller i noen tilfeller umulig, å oppdage ved visuell inspeksjon. Vinduer er undersøkt visuelt ved stikkprøvekontroller - et utvalg vinduer er kontrollert.

Vurdering av avvik:

- Det er avvik:

Vinduene har nådd en alder der det erfaringsmessig foreligger en usikker fremtidig funksjon. Over tid svekkes kantforseglingen mellom glasslagene, noe som øker risikoen for punktering og redusert isolasjonsevne. Utskifting av vinduer bør påregnes. Det er registrert vinduer som tar i karmen ved åpning og lukking. Årsaken er ofte bevegelser i konstruksjoner/bygningen og/eller skjevheter i vinduer som kan oppstå over tid som følge av normal bruk og slitasje. Forholdet kan gi økt slitasje og tyngre betjening. Justering av vinduer anbefales.

Dører

Beskrivelse

Ytterdør i tre, med glassfelt.
Terrasse- og verandadør med isolerglass, produsert i 2025.

Vurderte forhold: Om det er synlig tegn til punktering og innsetningsdetaljer (beslag, vannbord, omramming, karm og ytre tetting). Merk at punkterte glass kan være vanskelig, eller i noen tilfeller umulig, å oppdage ved visuell inspeksjon.

Balkonger, terrasser og rom under balkonger

Oppdragsnr.: 22424-1549

Befaringsdato: 22.04.2026

Side: 8 av 24

Fagerlia 17, 3410 SYLLING
Gnr 166 - Bnr 72
3312 LIER

BOLIGKONSULT AS
Hagen Johansens vei 12
1406 SKI



Tilstandsrapport

Beskrivelse

Terrasse i trekonstruksjon, foran boligen, målt til ca. 23 m².

Terrasse i trekonstruksjon, bak boligen, målt til ca. 43 m².

Veranda i trekonstruksjon, foran boligen, målt til ca. 15 m².

Vurderte forhold: Synlige forhold knyttet til festing, forankring, understøtting, skader på overflater utover normal slitasje og løsninger for vannavrenning.

Vurdering av avvik:

- Det er avvik:

Det er observert synlige nedbøyninger i konstruksjonen. Dette betyr at bygningsdelen har sunket eller bøyd seg mer enn det som normalt forventes. Slike utslag kan skyldes svakheter i bæringen eller at konstruksjonen er utsatt for belastninger den ikke er optimalt dimensjonert for. Konsekvensen kan være økt bevegelse, videre deformasjon over tid og i enkelte tilfeller redusert funksjon eller levetid. Forholdet tilsier at man bør følge med på utviklingen og påregne behov for utbedring eller forsterkning dersom situasjonen forverres. Fundamenteringen fremstår som ikke tilfredsstillende utført. Dette betyr at konstruksjonen ikke har optimal støtte mot underlaget. Konsekvensen kan være gradvise setninger, mindre skjevheter eller riss i bygningsdeler over tid. Dersom utviklingen fortsetter, kan det oppstå behov for tiltak. Forholdet tilsier oppfølging.

Det er registrert slitasje på terrasser og veranda. Slitasjen tilsier at det må påregnes vedlikehold innen rimelig tid.

INNSENDIG

Overflater

Beskrivelse

Gulv: Laminat.
Vegger: Malte overflater og panel.
Himling: Malte overflater og panel.

Himlingshøyde:
Ca. 2,45 meter, målt i gang i underetasje.
Ca. 2,40 meter, målt i stue i 1. Etasje.
Ca. 2,18 meter, målt i stue på loftet.

Innvendige overflater, utover det som er beskrevet og vurdert i øvrige deler av rapporten, er ikke tilstandsvurdert. Vurdering av slike overflater, samt horisontalmåling av gulv, inngår ikke i dette oppdraget. Tilstand, slitasje og utseende er i stor grad subjektivt, og interessenter oppfordres til å gjøre egne vurderinger ved visning. Horisontalmålinger av gulv og oppføring av konkrete høydeforskjeller inngår ikke i dette oppdraget.

Pipe og ildsted

Beskrivelse

Pipe:
Type: Elementpipe.

Ildsted:
Type: Peisovn med glassdør i stuen.

Pipe og ildsted er ikke undersøkt eller vurdert i denne rapporten.
Undersøkelse av pipe og ildsted anbefales utført av kvalifisert fagperson, i samråd med brann- og feiervesen eller annen offentlig godkjenningmyndighet.

Rom Under Terreng

Punktet må sees i sammenheng med 'Drenering'

Beskrivelse

Rom under terrenget er innredet.

Når ble rom under terreng innredet? Ukjent.

Oppdragsnr.: 22424-1549

Befaringsdato: 22.04.2026

Side: 9 av 24

Fagerlia 17, 3410 SYLLING
Gnr 166 - Bnr 72
3312 LIER

BOLIGKONSULT AS
Hagen Johansens vei 12
1406 SKI



Tilstandsrapport

Vurderte forhold: Synlige overflater i rom under terreng er kontrollert visuelt med tanke på riss/sprekker, setninger/jordtrykk, fuktskader og skadedyr. Merk at, skadedyr er svært vanskelig eller ofte umulig å oppdage visuelt under befaringen. Det er sett etter ventiler. Fuktmåling ved hulltakning er utført for å undersøke om valgt punkt kan ha en fuktskade.

Vurdering av avvik:

- Det er avvik:

Ventileringen i rommet er begrenset. Når luftutskiftningen er svak, kan fukt bli værende i rommet lenger enn forutsatt. Over tid kan dette gi økt fuktbelastning og redusert uttørking av materialer. Det anbefales å vurdere tiltak for bedre ventilasjon.

Rom under terreng er foret ut/kledd med organiske materialer (som treverk, gips e.l.). Dette regnes som en risikokonstruksjon i rom under terreng, da fukt kan trenge inn fra grunnmur/betong eller oppstå som kondens. Når konstruksjonen er lukket, kan fukt bli stående over tid og gi økt risiko for fuktskader. Løsningen innebærer derfor en forhøyet risiko i forbindelse med fuktproblematikk sammenlignet med åpne eller uorganiske konstruksjoner.

Det er registrert saltutslag på grunnmuren i boden, og målinger med fuktsøk viser indikasjoner på fuktverdier over det som regnes som normalt. Saltutslag oppstår når fukt trekkes gjennom muren og fordampes på overflaten. Dette tyder på at muren er utsatt for fuktpåvirkning, trolig fra grunnen eller utvendige forhold. Saltutslag i seg selv er ikke skadelig, men vedvarende fukt kan over tid påvirke materialer som står inntil muren. Videre vurdering anbefales.

TO 1 Innvendige trapper

Beskrivelse

Type: Trapp i trekonstruksjon.

Vurderingen er begrenset til en undersøkelse av rekkverk/fallsikring, vurdert opp mot krav på befaringstidspunktet. Det oppfordres til å gjøre egne undersøkelser av overflater og bruksslitasje.

TO 2 Innvendige dører

Beskrivelse

Her vurderes åpne- og lukkemekanismen på et utvalg dører (stikkprøve), samt større skader utover normal bruksslitasje. Normal slitasje i forhold til alder og bagatellmessige forhold er ikke hensyntatt i tilstandsvurderingen, da dette er en subjektiv vurdering.

Vurdering av avvik:

- Det er avvik:

- Det er registrert at enkelte dører tar i karmen.

Dette gjør dørene tynge å åpne og lukke, og gir økt slitasje. Justering anbefales.

VÅTROM

UNDERETASJE > BAD

Generell

Beskrivelse

Badet er ifølge eier pusset opp på starten av 2000 tallet.

Rommet har nådd en alder der konstruksjonene svekkes som følge av naturlig aldring og bruk. Dette øker risikoen for fuktproblematikk, og jevnlig overvåking anbefales. En totaloppussing med nytt vannrett sjikt må påregnes innen nær fremtid. Tilstanden på overflater henger sammen med sluk og membran/vannrett sjikt, som må fornyes samtidig ved en eventuell oppgradering.

UNDERETASJE > BAD

TO 2 Overflater vegger og himling

Beskrivelse

Fliser på vegger. Slette overflater i himlingen.

Oppdragsnr.: 22424-1549

Befaringsdato: 22.04.2026

Side: 10 av 24

Fagerlia 17, 3410 SYLLING
Gnr 166 - Bnr 72
3312 LIER

BOLIGKONSULT AS
Hagen Johansens vei 12
1406 SKI



Tilstandsrapport

Vurderte forhold: Overflater kontrollert med tanke på forhold som kan indikere fuktskade og egnethet ved vindu/dør i våtsone. Banketest etter bom (hulrom under flis) er utført som stikkprøver - ikke alle fliser.

Vurdering av avvik:

- Det er avvik:

- Det er registrert bom i fliser (hulrom mellom flis og fliselim).

Dette kan skyldes flere årsaker, for eksempel manglende vedheft til underlaget, bevegelser i underlaget, temperaturendringer eller fuktbelastninger.

Hulrom bak flisene gir økt mulighet for sprekker og løse fliser.

- Konstruksjonen har passert halvparten av forventet levetid og har bruksslitasje.

Alder og bruksslitasje kan øke behov for vedlikehold og tiltak.

UNDERETASJE > BAD

TO 2 Overflater Gulv

Beskrivelse

Fliser på gulv.

Vurderte forhold: Overflater kontrollert med tanke på forhold som kan indikere fuktskade og egnethet ved vindu/dør i våtsone. Banketest etter bom (hulrom under flis) er utført som stikkprøver - ikke alle fliser. Fall til sluk og høydeforskjell topp mellom overkant gulv/topp slukrist er målt med linjelaser. Fall er målt ved stikkprøver - flatere partier kan forekomme uten å bli avdekket.

Vurdering av avvik:

- Det er avvik:

- Det er registrert bom i fliser (hulrom mellom flis og fliselim).

Dette kan skyldes flere årsaker, for eksempel manglende vedheft til underlaget, bevegelser i underlaget, temperaturendringer eller fuktbelastninger.

Hulrom bak flisene gir økt mulighet for sprekker og løse fliser.

- Fallet mot sluket er ikke tilfredsstillende.

Når gulvet utsettes for vann, kan dreneringen begrenses, noe som fører til vannansamlinger. Dette reduserer sklisikkerheten og øker fuktbelastningen på konstruksjoner – både direkte og via fuktig luft.

- Konstruksjonen har passert halvparten av forventet levetid og har bruksslitasje.

Alder og bruksslitasje kan øke behov for vedlikehold og tiltak.

UNDERETASJE > BAD

TO 2 Sluk, membran og tettesjikt

Beskrivelse

Sluket er i plast.

Vurderte forhold: Punktet er kontrollert med tanke på utførelse, materialvalg, klemring/mansjett, rensemulighet, alder (opplyst av selger) og tegn på uttetheter/skadelig fukt.

Membran/tettesjikt: Membranens oppgave er å hindre vann i å trenge inn i underliggende konstruksjoner. Tilstedeværelse, utførelse og full tilstand av skjulte deler kan ikke kontrolleres ved vanlig visuell befaring.

Vurdering av avvik:

- Det er avvik:

Sluket har oppnådd mer enn halvparten av forventet levetid. Eldre sluk gir større mulighet for slitasje som kan føre til uttetheter. Membranen har oppnådd en alder hvor fremtidig funksjon er mer usikker. Når tettesjikt blir eldre, kan elastisitet og tetthet gradvis reduseres. Dette gir økt risiko for uttetheter over tid. Jevnlige tilsyn anbefales, og oppgradering må påregnes på sikt.

UNDERETASJE > BAD

Oppdragsnr.: 22424-1549

Befaringsdato: 22.04.2026

Side: 11 av 24

Fagerlia 17, 3410 SYLLING
Gnr 166 - Bnr 72
3312 LIER

BOLIGKONSULT AS
Hagen Johansens vei 12
1406 SKI



Tilstandsrapport

TO 2 Sanitærutstyr og innredning

Beskrivelse

Innredning: Skap med glatte fronter. Speil over servant.
Sanitærutstyr: Servant, klosett og dusjkabinett

Vurderte forhold: Sanitærutstyr er kontrollert med tanke på riss, sprekker, svelling, skjolder, avdryppmerker og lekkasjesikring av sistene. Avløp og vannrør er vurdert ut fra en enkel test avrenning og vanntrykk ved åpen kran og alder.

Vurdering av avvik:

- Det er avvik:

Det er registrert svelling i baderomsinnredningen. Slike skader oppstår ofte som følge av fuktpåvirkning over tid, for eksempel fra vannsøl eller høy luftfuktighet. Forholdet påvirker hovedsakelig utseende og holdbarhet, og utskifting av skadet del kan bli nødvendig.

UNDERETASJE > BAD

TO 2 Ventilasjon

Beskrivelse

Avtrekk: Naturlig oppdriftsventilasjon.
Tilluft: Luftespalte under dør for lufttilførsel.

Vurderte forhold: Ventilasjon er vurdert med tanke på avtrekk, overstrømningsmulighet og tilluft. Avtrekk er kontrollert med et enkelt papirark. Det er ikke utført luftmålinger eller vurdering av ventilasjonsfunksjon utover dette.

Vurdering av avvik:

- Det er avvik:

Avtrekket skjer ved naturlig oppdrift uten mekanisk vifte. Luftskiftingen vil da variere med temperatur- og trykkforhold, og avtrekket kan i perioder være begrenset. Dette kan føre til at fuktig luft blir stående lenger i rommet, noe som over tid kan gi økt fuktbelastning ved normal bruk. Løsningen er vanlig i eldre boliger, men vurderes som TG 2 etter NS 3600.

UNDERETASJE > BAD

Tilliggende konstruksjoner våtrom

Beskrivelse

Det er målt fuktverdier til 14 vektprosent i treverk ved hulltaking mot badet (måling i boring nær våtsone). Verdiene tyder på kapillært oppsug fra grunn. Hvis verdiene stiger nær eller over 16 vektprosent økes muligheten for fuktskade.

UNDERETASJE > VASKEROM

Generell

Beskrivelse

Rommet er ifølge eier fra starten av 2000 tallet.

Rommet har nådd en alder der konstruksjonene svekkes som følge av naturlig aldring og bruk. Dette øker risikoen for fuktproblematikk, og jevnlig overvåking anbefales. En totaloppussing med nytt vanntett sjikt må påregnes innen nær fremtid. Tilstanden på overflater henger sammen med sluk og membran/vanntett sjikt, som må fornyes samtidig ved en eventuell oppgradering.

UNDERETASJE > VASKEROM

TO 2 Overflater vegger og himling

Beskrivelse

Våtromsplater på vegger. Takplater i himlingen.

Vurderte forhold: Overflater er kontrollert med tanke på riss, sprekker, skjøter og underkant av veggplater, indikasjoner på fuktskade, knirk i gulv og egnethet ved vindu/dør i våtsone.

Oppdragsnr.: 22424-1549

Befaringsdato: 22.04.2026

Side: 12 av 24

Fagerlia 17, 3410 SYLLING
Gnr 166 - Bnr 72
3312 LIER

BOLIGKONSULT AS
Hagen Johansens vei 12
1406 SKI



Tilstandsrapport

Vurdering av avvik:

- Det er avvik:

- Våtromsplatene er ikke fagmessig montert.

Feil montering øker risikoen for at platene absorberer fuktighet, og at fukt trenger inn på baksiden – noe som potensielt kan føre til fuktskader over tid.

- Konstruksjonen har passert halvparten av forventet levetid og har bruksslitasje.
Alder og bruksslitasje kan øke behov for vedlikehold og tiltak.

- Det er hull i veggen som ikke er tettet.

Åpne hull kan trekke inn vann og skade veggen. Hullene bør tettes forsvarlig.

UNDERETASJE > VASKEROM

TO 2 Overflater Gulv

Beskrivelse

Fliser på gulv.

Vurderte forhold: Overflater kontrollert med tanke på forhold som kan indikere fuktskade og egnethet ved vindu/dør i våtsone. Banketest etter bom (hulrom under flis) er utført som stikkprøver - ikke alle fliser. Fall til sluk og høydeforskjell topp mellom overkant gulv/topp slukrist er målt med linjelaser. Fall er målt ved stikkprøver - flatere partier kan forekomme uten å bli avdekket.

Vurdering av avvik:

- Det er avvik:

- Det er registrert bom i fliser (hulrom mellom flis og fliselim).

Dette kan skyldes flere årsaker, for eksempel manglende vedheft til underlaget, bevegelser i underlaget, temperaturendringer eller fuktbelastninger. Hulrom bak flisene gir økt mulighet for sprekker og løse fliser.

- Fallet mot sluket er ikke tilfredsstillende.

Når gulvet utsettes for vann, kan dreneringen begrenses, noe som fører til vannansamlinger. Dette reduserer sklisikkerheten og øker fuktbelastningen på konstruksjoner – både direkte og via fuktig luft.

- Konstruksjonen har passert halvparten av forventet levetid og har bruksslitasje.

Alder og bruksslitasje kan øke behov for vedlikehold og tiltak.

UNDERETASJE > VASKEROM

TO 2 Sluk, membran og tettesjikt

Beskrivelse

Sluket er i plast.

Vurderte forhold: Punktet er kontrollert med tanke på utførelse, materialvalg, klemring/mansjett, rensemulighet, alder (opplyst av selger) og tegn på utettheter/skadelig fukt.

Membran/tettesjikt: Membranens oppgave er å hindre vann i å trenge inn i underliggende konstruksjoner. Tilstedeværelse, utførelse og full tilstand av skjulte deler kan ikke kontrolleres ved vanlig visuell befaring.

Vurdering av avvik:

- Det er avvik:

Sluket har oppnådd mer enn halvparten av forventet levetid. Eldre sluk gir større mulighet for slitasje som kan føre til utettheter. Membranen har oppnådd en alder hvor fremtidig funksjon er mer usikker. Når tettesjikt blir eldre, kan elastisitet og tetthet gradvis reduseres. Dette gir økt risiko for utettheter over tid. Jevnlign tilsyn anbefales, og oppgradering må påregnes på sikt.

UNDERETASJE > VASKEROM

TO 1 Sanitærutstyr og innredning

Oppdragsnr.: 22424-1549

Befaringsdato: 22.04.2026

Side: 13 av 24

Fagerlia 17, 3410 SYLLING
Gnr 166 - Bnr 72
3312 LIER

BOLIGKONSULT AS
Hagen Johansens vei 12
1406 SKI



Tilstandsrapport

Beskrivelse

Sanitærutstyr: Kum og opplegg for vaskemaskin.

Vurderte forhold: Sanitærutstyr er kontrollert med tanke på riss, sprekker, svelling, skjolder, avdryppmerker og lekkasjesikring av sistene. Avløp og vannrør er vurdert ut fra en enkel test avrenning og vanntrykk ved åpen kran og alder.

UNDERETASJE > VASKEROM

TO 2 Ventilasjon

Beskrivelse

Avtrekk: Naturlig oppdriftsventilasjon.
Tilluft: Luftespalte under dør for lufttilførsel.

Vurderte forhold: Ventilasjon er vurdert med tanke på avtrekk, overstrømningsmulighet og tilluft. Avtrekk er kontrollert med et enkelt papirark. Det er ikke utført luftmålinger eller vurdering av ventilasjonsfunksjon utover dette.

Vurdering av avvik:

- Det er avvik:

Avtrekket skjer ved naturlig oppdrift uten mekanisk vifte. Luftutskiftingen vil da variere med temperatur- og trykkforhold, og avtrekket kan i perioder være begrenset. Dette kan føre til at fuktig luft blir stående lenger i rommet, noe som over tid kan gi økt fuktbelastning ved normal bruk. Løsningen er vanlig i eldre boliger, men vurderes som TG 2 etter NS 3600.

UNDERETASJE > VASKEROM

Tilliggende konstruksjoner våtrom

Beskrivelse

Hulltaking er ikke foretatt mot vaskerommet. Det er isteden benyttet fuksøk med overflateindikator som en punktvis kontroll, der dette erfaringsmessig er ansett som hensiktsmessig, og det er ikke funnet indikasjoner på fukt utover normale verdier.

KJØKKEN

1. ETASJE > STUE/KJØKKEN

TO 1 Overflater og innredning

Beskrivelse

Kjøkkeninnredning med glatte fronter. Benkeplate i laminat.
Integrerte hvitevarer: Platetopp. Stekeovn. Oppvaskmaskin. Kjøleskap med fryser.

Undersøkelsen omfatter i hovedsak kontroll for fukskader i gulvet. Det er utført visuell vurdering uten å flytte inventar eller demontere bygningsdeler. Fuksøk med overflateindikator er gjort stikkprøvevis ved vanninstallasjoner, men ikke hele gulvet er målt. Innredningen er kun vurdert skjønnsmessig og overfladisk, uten funksjonstesting. Hvitevarer er ikke kontrollert. Egne undersøkelser av slitasje og funksjon anbefales generelt før kjøp.

1. ETASJE > STUE/KJØKKEN

TO 1 Avtrekk

Beskrivelse

Avtrekk: Kjøkkenet har avtrekk fra kjøkkenventilator, plassert over platetoppen.
Tilluft: Via ventil.

Her undersøkes prinsippene for ventilasjon og avtrekk fra kjøkkenet, uten luftmålinger eller tekniske undersøkelser av ventilatorer.

TEKNISKE INSTALLASJONER

Oppdragsnr.: 22424-1549

Befaringsdato: 22.04.2026

Side: 14 av 24

Fagerlia 17, 3410 SYLLING
Gnr 166 - Bnr 72
3312 LIER

BOLIGKONSULT AS
Hagen Johansens vei 12
1406 SKI



Tilstandsrapport

TO 2 Vannledninger

Beskrivelse

Type rør: Innvendige vannrør i kobber av eldre dato.
Hovedstoppekran: Hovedstoppekranen er lokalisert og enkelt funksjonstestet.

Vurderte forhold: Synlige vannrør er kontrollert med tanke på materiale, sammenkoblinger, kondens-/termisk isolasjon og hovedstoppekran. Skjulte rør er vurdert ut fra opplyst alder på anlegget. Undertegnede har ikke spisskompetanse på området - for en mer teknisk kontroll må en fagspesialist engasjeres.

Vurdering av avvik:

- Det er avvik:

- Vannledningene har passert halvparten av forventet levetid.

Eldre rør har økt risiko for lekkasjer, men hvor lenge de holder videre avhenger av kvalitet, vanntrykk og bruk. Utskiftning må derfor påregnes på sikt, uten at det kan angis en presis dato.

TO 2 Avløpsrør

Beskrivelse

Synlige avløpsrør er i plast.

Vurderte forhold: Synlige avløpsrør er kontrollert med tanke på materiale, stakeluger, lufting og synlige sammenkoblinger. Avløpskapasitet er vurdert ved enkel funksjonstest av avrenning på sanitærutstyr. Eventuell lukt fra avløpssystemet er vurdert. Skjulte rør er vurdert ut fra opplyst alder på anlegget. Undertegnede har ikke spisskompetanse på området - for en mer teknisk kontroll må en fagspesialist engasjeres.

Vurdering av avvik:

- Det er avvik:

- Rørene har passert halvparten av forventet levetid.

Eldre rør har økt risiko for lekkasjer, men det er vanskelig å si nøyaktig når utskifting blir nødvendig.

TO 2 Ventilasjon

Beskrivelse

Boligen har naturlig ventilasjon.

- Når var anlegget nytt, og er det eventuelt fornyet? Anlegget er fra byggeåret.
- Når det sist ble inspisert eller rengjort? Ukjent.

Vurderte forhold: Ventilasjonen er vurdert med hensyn til ventilasjonstype, samt om rommene har mulighet for tilluft og avtrekk og om dette generelt kan gi tilfredsstillende luftveksling. Det er ikke utført faktiske luftmengdemålinger eller tekniske vurderinger utover dette.

Vurdering av avvik:

- Det er avvik:

- Boligen har oppdriftsventilasjon (naturlig ventilering), noe som var vanlig da den ble bygget, men regnes som avvik etter rapportens referansenivå. Ventilasjonen drives av trykkforskjeller mellom inne- og uteluft, ofte påvirket av temperatur og vind. Dette gir ofte svakere og mer ujevn luftutskifting enn mekaniske ventilasjonsanlegg.

- Boligens samlede luftutveksling er ikke tilfredsstillende.
Begrenset ventilasjon kan gi høyere fuktighet og lavere luftkvalitet.

TO 2 Varmesentral

Beskrivelse

Varmepumpe (luft-til-luft) er montert.

Oppdragsnr.: 22424-1549

Befaringsdato: 22.04.2026

Side: 15 av 24

Fagerlia 17, 3410 SYLLING
Gnr 166 - Bnr 72
3312 LIER

BOLIGKONSULT AS
Hagen Johansens vei 12
1406 SKI

Tilstandsrapport

Spørsmål til eier:
Når var anlegget nytt? Datert 2012.
Når det sist var service på anlegget? Service nylig.

Vurderte forhold: Kontrollen er begrenset til spørsmål til eier ovenfor. Anlegget er ikke teknisk undersøkt/vurdert, og undertegnede har ikke kompetanse på slike anlegg. For slike vurderinger må fagkyndig med spisskompetanse kontaktes.

Vurdering av avvik:

- Det er avvik:

- Varmepumpen har passert halvparten av forventet levetid (12 – 15 år for luft-til-luft).
Eldre pumper har økt mulighet for reparasjoner og utskifting.

TO 2 Varmtvannstank

Beskrivelse

Varmtvannsbereder, med en kapasitet på ca. 198 liter, produsert i 2001.

Vurderte forhold: Berederen er kontrollert med tanke på avdrypp, fuktskjolder, plassering, lekkasjesikring, fundamentering og synlige tegn på brunsvidd strømtilførsel. Undertegnede har ikke spisskompetanse på området. For en fullstendig teknisk vurdering anbefales kontroll av kvalifisert fagperson.

Vurdering av avvik:

- Det er avvik:

- Berederen har passert forventet levetid.
Eldre beredere har økt mulighet for lekkasje, redusert kapasitet og høyere energibruk. Utskiftning må påregnes innen nær fremtid.

Elektrisk anlegg

Dette er en forenklet kontroll begrenset til de spørsmål og undersøkelser som forskrift til avhendingslova (tryggere bolighandel) § 2-18 inneholder. Dette kan ikke sammenlignes med en kontroll utført av offentlig myndighet (Det lokale eltilsyn) eller registrert elektrovirksomhet, og en bygningssakkyndig har verken kompetanse eller lov til å foreta en slik kontroll.

Tilstanden er vurdert ut fra den forenklete og begrensede kontrollen som forskriften inneholder. El-anlegget kan ha feil og mangler som en slik forenklet undersøkelse ikke vil avdekke. Vær derfor oppmerksom på denne risikoen, og søk videre veiledning eller få en fullstendig kontroll utført av registrert elektrovirksomhet.

Beskrivelse

Sikringer av skrusikringer.

1. Foreligger det eltilsynsrapport de siste 5 år, og det er ikke foretatt arbeid på anlegget etter denne, utenom retting av eventuelle avvik i eltilsynsrapport (dvs en el-tilsynsrapport uten avvik)?
Ja

Generell kommentar

Det er ikke foretatt en forenklet kontroll av anlegget, da det er fremvist en avsluttet tilsynssak, nyere enn fem år. Tilstandsgraden er satt da tilsynssaken er avsluttet, men graden reflekterer ikke nødvendigvis tilstanden av anlegget.

TOMTEFORHOLD

Byggegrunn

Beskrivelse

Byggegrunn er ukjent.

Her opplyses det kun om byggegrunn er kjent, men det gjøres ikke undersøkelser utover dette.

Oppdragsnr.: 22424-1549

Befaringsdato: 22.04.2026

Side: 16 av 24

Fagerlia 17, 3410 SYLLING
Gnr 166 - Bnr 72
3312 LIER

BOLIGKONSULT AS
Hagen Johansens vei 12
1406 SKI

Tilstandsrapport

TO 2 Fuktsikring og drenering

Punktet må sees i sammenheng 'Rom under terreng'

Beskrivelse

Dreneringen er ifølge eier fra byggeåret.

Vurderte forhold: Det er undersøkt om drenering og sikring mot vann og fuktighet har symptomer på å være utett eller skadet, basert på visuelle observasjoner fra utsiden og rom under terreng.

Drenssystemer er skjult og ikke tilgjengelig for full kontroll uten graving. Vurderingen bygger på synlige symptomer og opplyst alder.

Vurdering av avvik:

- Det er avvik:

- Eventuell drenering skjult i bakken har oppnådd mer enn halvparten av forventet levetid. Over tid kan dreneringssystemer få redusert funksjon, som øker risikoen for fuktpåkjenninger i grunnmuren. Det må på sikt påregnes fornying, men nøyaktig når er vanskelig å si noe om.

TO 2 Grunnmur og fundamenter

Beskrivelse

Grunnmur i betong/leca. Fundamentering er ikke synlig.

Vurderte forhold: Synlige deler av grunnmuren er kontrollert med tanke på riss, sprekker, skader og avskallet puss.

Vurdering av avvik:

- Det er avvik:

- Grunnmuren er av eldre dato og er utført etter tidligere byggeskikk. Det er registrert slitasje, mindre riss og ujevnheter i overflater, noe som er normalt for konstruksjonens alder. Eldre grunnmurer har generelt redusert fuktmotstand sammenlignet med moderne løsninger. Det kan ikke utelukkes økt risiko for fuktinntrengning og videre nedbrytning over tid, særlig ved mangelfull/eldre drenering

TO 2 Terrengforhold

Beskrivelse

Vurderte forhold: Det er visuelt vurdert om terrenget har tilstrekkelig fall fra grunnmur eller skråner inn mot boligen, samt bortledning av takvann. Andre tomteforhold er ikke vurdert.

Terrenget bør ha tilfredsstillende fall bort fra grunnmur og kan kreve justeringer over tid. Punktet må ses i sammenheng med drenering, nedløp og beslag.

Vurdering av avvik:

- Det er avvik:

- Terrenget har ikke tilfredsstillende fall fra grunnmuren (mindre enn ca. 1:50 over 3 m). Dette øker sannsynligheten for at vann kan samle seg mot muren og gi høyere fuktbelastning på grunnmur og rom under terreng. Terrengjusteringer anbefales.

Oppdragsnr.: 22424-1549

Befaringsdato: 22.04.2026

Side: 17 av 24

Fagerlia 17, 3410 SYLLING
Gnr 166 - Bnr 72
3312 LIER

BOLIGKONSULT AS
Hagen Johansens vei 12
1406 SKI

Bygninger på eiendommen

Garasje



Anvendelse

Byggeår

Kommentar

Standard

Vedlikehold

Beskrivelse

Enkel garasjerekke.

Støpt dekke, med bindingsverksvegger kledd med panel og takstein.

Bygget er ikke tilstandsvurdert iht Forskrift til avhendingslova og NS3600. Dette er kun en enkel beskrivelse.

Oppdragsnr.: 22424-1549

Befaringsdato: 22.04.2026

Side: 18 av 24

Fagerlia 17, 3410 SYLLING
Gnr 166 - Bnr 72
3312 LIER

BOLIGKONSULT AS
Hagen Johansens vei 12
1406 SKI

Arealer, byggetegninger og brannceller

Standard gjeldende fra 01.01.2024

Arealmålinger og arealoppsett er basert på Norsk standard 3940:2023 Areal- og volum-beregninger av bygninger. Arealet gjelder for tidspunktet da boligen ble målt

Hva er måleverdig areal?

Arealet i rommet må ha minst 1,90 m fri høyde over gulvet og minst bredde på 0,60 m. Et loft med skråtak vil for eksempel bare få registrert målbart areal der høyden er minst 1,90 m og bredden minst 0,60 m. Rommet må ha dør eller luke og gangbart gulv.

Hva er bruksareal?

BRA = BRA-i + BRA-e + BRA-b

Bruksarealet for bygningen er bruttoarealet minus arealet som opptas av yttervegger.



| | |
|---------------------------------|--|
| Internt bruksareal (BRA-i) | Arealet innenfor boenheten(e) |
| Eksternt bruksareal (BRA-e) | Arealet av alle rom utenfor boenheten(e) og som tilhører denne, slik som for eksempel bodar |
| Innglasset balkong mv (BRA-b) | Arealet av innglasset balkong, veranda eller altan når denne er tilknyttet boenheten(e) |
| Terrasse- og balkongareal (TBA) | Arealet av terrasser, åpne balkonger og åpen altan tilknyttet boenheten(e) |
| Gulvareal (GUA) | Er sum av BRA (bruksareal) og ALH (areal med lav takhøyde). Areal med lav takhøyde (ALH) er ikke måleverdig areal, som skyldes skråtak og lav himlingshøyde. GUA kan opplyses i markedsføring der det er aktuelt for den konkrete boligen og kun sammen med BRA-i, for eksempel der gulvflaten har en verdi og har funksjon ved målering og bruk av rommene. Ikke innredet areal som kaldloft, måles og oppgis normalt ikke. |

Areal kan ikke alltid fastsettes nøyaktig

Areal kan være komplisert eller umulig å måle opp nøyaktig fordi det er vanskelig å fastslå tykkelsen på innvegger, skjevheter i og utforming av bygningskonstruksjoner som karnapp, buer og vinkler som ikke er rette, åpne rom over flere etasjer og så videre.

Eiendommens markedsverdi kan ikke baseres på en matematisk beregning basert på antall kvadratmeter opplyst i rapporten. Opplysninger om areal kan altså ikke alene benyttes for å beregne eiendommens verdi.

Den bygningsakkyndige kan avdekke eventuelle bruksendringer og avvik i branncelleinndeling

Den bygningsakkyndige ser på byggetegninger hvis de er tilgjengelige og dette er en del av oppdraget, og vurderer bruken av boligen opp mot tegningene. Hvis den bygningsakkyndige avdekker at en bolig ikke ser ut til å være delt opp i brannceller etter kravene i byggeteknisk forskrift på befaringstidspunktet, skal det opplyses om dette.

Reglene om bruksendring og brannceller kan være kompliserte. Spøk videre faglige råd om rapporten ikke gir deg svar. Den bygningsakkyndige kan ikke vurdere og svare på alle spørsmål, og kan heller ikke vite om kommunen kan gi unntak for kravene som gjelder. [Vil du vite mer?](#)

Om brannceller

En branncelle er hele eller avgrensede deler av en bygning hvor en brann fritt kan utvikle seg uten at den kan spre seg til andre bygninger eller andre deler av bygningen i løpet av en fastsatt tid.

Om bruksendring

Bruksendring er å endre bruken av et rom fra en tillatt bruk til en annen. Dette kan kreve søknad og tillatelse, for eksempel hvis du endrer et rom fra bod til soverom eller arbeidsrom, eller hvis du endrer en bolig til to separate boliger.

Rom for varig opphold har krav til takhøyde, romstørrelse, rømningsvei og lysforhold som må være oppfylt. Du kan søke kommunen om unntak for kravene, men kan ikke regne med å få unntak for krav som går på helse og sikkerhet, for eksempel krav til rømningsvei.

Bruksendring som krever godkjenning, og som ikke er søkt bruksendring, er ulovlig. Kommunen kan etter plan- og bygningsloven kapittel 32 forfølge overtredelser. Kommunen kan pålegge deg å avslutte den ulovlige bruken, eventuelt å rette eller tilbakeføre rommet til godkjent bruk.

Oppdragsnr.: 22424-1549

Befaringsdato: 22.04.2026

Side: 19 av 24

Fagerlia 17, 3410 SYLLING
Gnr 166 - Bnr 72
3312 LIER

BOLIGKONSULT AS
Hagen Johansens vei 12
1406 SKI



Arealer

Kjedehus

| Etasje | Bruksareal BRA m ² | | | SUM | Terrasse- og balkongareal (TBA) | Ikke måleverdig areal (ALH) | Gulvareal (GUA) |
|----------------|-------------------------------|-----------------------------|----------------------------|-----|---------------------------------|-----------------------------|-----------------|
| | Internt bruksareal (BRA-i) | Eksternt bruksareal (BRA-e) | Innglasset balkong (BRA-b) | | | | |
| Loft | 26 | | | 26 | | 3 | 29 |
| 1. Etasje | 51 | 5 | | 56 | 58 | | 56 |
| Underetasje | 51 | 3 | | 54 | 23 | | 54 |
| SUM | 128 | 8 | | | 81 | 3 | 139 |
| SUM BRA | 136 | | | | | | |

Romfordeling

| Etasje | Internt bruksareal (BRA-i) | Eksternt bruksareal (BRA-e) | Innglasset balkong (BRA-b) |
|-------------|---|-----------------------------|----------------------------|
| Loft | Stue, bod, soverom | | |
| 1. Etasje | Stue/kjøkken, soverom | Bod | |
| Underetasje | Entré, gang, soverom, soverom 2, bod, bad, vaskerom | Bod 2 | |

Kommentar

Oppmålingen er fysisk utført med en håndholdt avstandsmåler som har nøyaktighet på +/- 1 mm. Rommene betegnes slik de fremstår og blir benyttet som under befaringen, selv om de i enkelte tilfeller kan avvike fra godkjente byggetegninger og gjeldende byggregler. Angivelsen av rom for varig opphold i rapporten innebærer ikke nødvendigvis at rommet er, eller kan bli, godkjent for varig opphold i samsvar med dagens forskriftskrav. Arealmålingen er ikke kontrollert opp mot godkjente plantegninger.

Lovlighet

Byggetegninger

Det foreligger ikke tegninger

Kommentar: Kontroll av samsvaret mellom faktisk bruk og byggetillatelsen i byggetegninger inngår ikke som en del av dette oppdraget, og er ikke undersøkt. Eventuelle avvik fra godkjente tegninger eller ulovlige tiltak er derfor ikke vurdert i denne rapporten.

Nyere håndverkstjenester

Er det ifølge eier utført håndverkstjenester på boligen siste 5 år?

Ja Nei

Garasje

| Etasje | Bruksareal BRA m ² | | | SUM | Terrasse- og balkongareal (TBA) |
|----------------|-------------------------------|-----------------------------|----------------------------|-----|---------------------------------|
| | Internt bruksareal (BRA-i) | Eksternt bruksareal (BRA-e) | Innglasset balkong (BRA-b) | | |
| Bakkenivå | | 18 | | 18 | |
| SUM | | 18 | | | |
| SUM BRA | 18 | | | | |

Oppdragsnr.: 22424-1549

Befaringsdato: 22.04.2026

Side: 20 av 24

Fagerlia 17, 3410 SYLLING
Gnr 166 - Bnr 72
3312 LIER

BOLIGKONSULT AS
Hagen Johansens vei 12
1406 SKI



Romfordeling

| Etasje | Internt bruksareal (BRA-i) | Eksternt bruksareal (BRA-e) | Innglasset balkong (BRA-b) |
|-----------|----------------------------|-----------------------------|----------------------------|
| Bakkenivå | | Garasje | |

Befarings - og eiendomsopplysninger

Befaring

| Dato | Til stede | Rolle |
|-----------|-------------------------------------|------------------------|
| 22.4.2026 | Martin Sjønnesen Elisabeth Stabu | Takstingeniør Kunde |

Matrikkeldata

| Kommune | gnr. | bnr. | fnr. | snr. | Areal | Kilde | Eieforhold |
|-----------|------|------|------|------|----------------------|-------------------------|------------|
| 3312 LIER | 166 | 72 | | 0 | 224.2 m ² | BEREGNET AREAL (Ambita) | Eiet |

Adresse

Fagerlia 17

Hjemmelshaver

Stabu Elisabeth

Kilder og vedlegg

Dokumenter

| Beskrivelse | Dato | Kommentar | Status | Sider | Vedlagt |
|---------------|------|-----------|-------------|-------|---------|
| Egenerklæring | | | Gjennomgått | | Nei |

Oppdragsnr.: 22424-1549

Befaringsdato: 22.04.2026

Side: 21 av 24

Fagerlia 17, 3410 SYLLING
Gnr 166 - Bnr 72
3312 LIER

BOLIGKONSULT AS
Hagen Johansens vei 12
1406 SKI



Revisjoner

| Versjon | Ny versjon | Kommentar |
|---------|------------|-----------|
| 1 | 23.04.2026 | |

For gyldighet på rapporten se forside

Oppdragsnr.: 22424-1549

Befaringsdato: 22.04.2026

Side: 22 av 24

Fagerlia 17, 3410 SYLLING
Gnr 166 - Bnr 72
3312 LIER

BOLIGKONSULT AS
Hagen Johansens vei 12
1406 SKI



Forutsetninger

Tilstandsrapportens avgrensninger

STRUKTUR OG REFERANSENIVA

• Rapporten baserer seg på krav i forskrift til avhendingslova (tryggere bolighandel). Rapportens struktur, metode og begrepsbruk følger i hovedsak Norsk Standard NS 3600:2018 (teknisk tilstandsanalyse ved omsetning av bolig), samt Takstbransjens retningslinjer for arealmåling når det gjelder fordeling mellom P-areal og S-areal.

• Bygningssakkyndig er ikke ansvarlig for tilbakeholdt eller uriktig informasjon, som har betydning for tilstandsvurderingen. Rapporten beskriver avvik, det vil si en tilstand som er dårligere enn referansenivået. Rapporten vil normalt ikke fremheve positive sider ved boligen ut over det som fremgår av tilstandsgradene.

• For anbefalte tiltak ved TG2 og TG3 må du vurdere om tiltakene er nødvendige og lønnsomme. Hva det vil koste å utbedre rom eller bygningsdeler vil avhenge av registrerte avvik og tiltak som kommer frem i rapporten. Anslaget er gitt på generelt grunnlag basert på prisintervaller. Anslaget må ikke forveksles med en konkret vurdering og tilbud fra en entreprenør eller håndverker. Utbedringskostnadene vil også avhenge av personlige preferanser og markedspris på materialer og tjenesteyter.

• Vurdering mot byggeregler
Den bygningssakkyndige vil vurdere boligen mot hvordan det var vanlig å bygge og regler som gjaldt på søknadstidspunktet. Noen rom og bygningsdeler slik som bad og vaskerom, og forhold som gjelder sikkerhet mot brann, rekkverk og trapper osv., vil den bygningssakkyndige vurdere mot dagens regelverk. Etter dagens regelverk vil disse kunne få en tilstandsgrad 2 eller 3 uten at det nødvendigvis er krav om at avviket må utbedres.

PRESISERINGER

Tilstandsrapporten gjelder hovedbygget. Tilleggsbygninger, som for eksempel garasje, gis kun en enkel beskrivelse.

Avvik er vurdert ut fra tekniske forskrifter på godkjenningstidspunktet for bygget. Noen bygningsdeler er vurdert etter gjeldende teknisk forskrift på befaringstidspunktet. Dette gjelder blant annet:

i. våtrom (bad, vaskerom) og andre fuktutsatte rom

ii. forhold knyttet til brann, rømming, sikkerhet, for eksempel rekkverkshøyder/åpninger, ulovlige bruksendringer, brannceller osv.

• For skjulte konstruksjoner, som vann og avløp uten dokumentasjon, er kvalitet og alder vurdert.

• Fastmonterte installasjoner, for eksempel innfelt belysning og høyttalere, skal ikke demonteres for å sjekke dampsperrer bak. Dette er av hensyn til bygningssakkyndiges kompetanse og risikoen for skade.

• Kontroll av fukt i konstruksjonen ved hulltaking i bad og vaskerom (våtrom), rom under terreng (kjelleretasje, underetasje og sokkeletasje) eller andre bygningsdeler, skal skje etter eiers aksept. Hulltaking av våtrom og rom under terreng kan i visse tilfeller unnlates (ref. forskrift til avhendingslova).

• Kontroll av romfunksjoner for P-ROM blir bare utført når det ikke

foreligger godkjente og byggemeldte tegninger, eller når tegninger ikke stemmer med dagens bruk.

• Bygningssakkyndig gir en forenklet vurdering av branntekniske forhold og elektriske installasjoner i boligen hvis det er mer enn fem år siden siste el-tilsyn. Ved behov for grundigere undersøkelser, kan bygningssakkyndig anbefale boligkjøper ta kontakt med offentlige myndigheter eller en kvalifisert elektrofaglig fagperson.

TILLEGGSENDERSØKELSER

Etter avtale med eier kan tilstandsanalysen utvides til også å omfatte tilleggsundersøkelser utover minimumskravet i forskriften.

BEFARINGEN

Rapporten gir en vurdering av byggverk og bygningsdeler som bygningssakkyndig har observert, og som fremkommer av forskrift til avhendingslova. Rapporten er likevel ingen garanti for at det ikke kan finnes skjulte feil, skader og mangler. NS 3600:2018 (teknisk tilstandsanalyse ved omsetning av bolig) har undersøkelsesnivå 1 til 3, hvor nivå 1 er det laveste og basert på visuell observasjon. Rapporten er basert på undersøkelsesnivå 1, med noen få unntak: våtrom og rom under terreng.

I praksis betyr dette at:

• befaringen skal begrenses til kun visuelle observasjoner på tilgjengelige flater uten fysiske inngrep (f.eks. riving).

• flater som er skjult av snø eller på annen måte ikke er tilgjengelig eller skjult, blir ikke kontrollert.

• det blir ikke utført funksjonsprøving av bygningsdeler, som isolasjon, piper, ventilasjon, elektrisk anlegg, osv.

• det gis ikke en vurdering av boligens tilbehør, hvite- og brunevarer og annet inventar. Dette gjelder også integrert tilbehør.

• inspisering av yttertak er basert på det som er synlig, normalt på innsiden fra loftet og utvendig fra stige/bakkenivå. I en del situasjoner er det ikke sikkerhetsmessig forsvarlig å undersøke taket fra utsiden, og da vil vurderingen være basert på alder og materialer.).

• stikkprøvetakninger er tilfeldig valgt og kan innebære kontroll under overflaten med spiss redskap eller lignende.

UTTRYKK OG DEFINISJONER

• Referansenivå: kravet til bygningsdelen eller rommet på byggetidspunktet.

• Tilstand: byggverkets eller bygningsdelens tekniske, funksjonelle eller estetiske status på et gitt tidspunkt.

• Symptom: forhold som gir indikasjon på hvilken tilstand et byggverk eller en bygningsdel befinner seg i. Benyttes ved beskrivelse av avvik og alder.

• Skadegjørere: i hovedsak råte, sopp og skadedyr.

• Fuktsøk: overflatesøk med egnet søkeutstyr som fuktindikator eller visuelle observasjoner.

Oppdragsnr.: 22424-1549

Befaringsdato: 22.04.2026

Side: 23 av 24

Fagerlia 17, 3410 SYLLING
Gnr 166 - Bnr 72
3312 LIER

BOLIGKONSULT AS
Hagen Johansens vei 12
1406 SKI



Forutsetninger

•Fuktmåling: måling av fuktinnhold i materiale eller i bakenforliggende konstruksjon ved bruk av egnet måleutstyr, blant annet hammerelektrode og pigger.

•Hulltaking: boring av hull for inspeksjon og fuktmåling i risikoutsatte konstruksjoner, primært i tilstøtende vegger til bad, utforede kjellervegger og eventuelt i oppforede kjellergulv.

•Normal slitasjegrad: forventet slitasje av materiale i overflaten som er basert på enkle visuelle observasjoner. Kan vurderes sammen med bygningsdelens alder.

•Forventet gjenværende brukstid: anslått tid et byggverk eller en del av et byggverk vil kunne tjene sitt formål (NS 3600:2018, termer og definisjoner punkt 3.9).

AREALBEREGNING FOR BOENHETER

•Areal fastsettes etter Forskrift til avhendingsloven og Norsk Standard 3940 Areal- og volum-beregninger av bygninger fra 2023.

•Areal oppgis i hele kvadratmeter i rapporten, og gjelder for det tidspunkt oppmålingen fant sted.

•Bruksareal (BRA) er det måleverdige arealet som er innenfor omsluttete vegger målt i gulvhøyde (bruttoareal minus arealet som opptas av yttervegger). I tillegg til gulvhøyde gjelder regler om fri bredde for at arealet skal være måleverdig, med betydning for BRA av for eksempel loft med skråtak. BRA består av internt bruksareal (BRA-i), eksternt bruksareal (BRA-e) og innglasset balkong mv (BRA-b). Terrasse- og balkongareal (TBA) opplyses der tilstandsrapporten skal benyttes i boligomsetningen og der det er aktuelt. I tillegg kan gulvareal (GUA) og areal med lav takhøyde (ALH) opplyses sammen med BRA der det er aktuelt og en del av oppdraget. Rom skal ha atkomst og gangbart gulv for å kunne regnes som BRA/måleverdig areal.

•Arealet måles og oppgis dersom arealet oppfyller krav til måleverdighet, slik som at arealet må ha minst en bredde på 0,6m og minst en høyde på 1,9 m osv. Et rom kan være i strid med teknisk forskrift og mangle godkjenning hos kommunen for den aktuelle bruken, uten at dette får betydning for om arealet måles og oppgis i tilstandsrapporten. Når arealet måles tas det ikke hensyn til om arealet er lovlig opptørt eller om bruken er lovlig, bruksendringer, lysforhold eller andre sikkerhetsmangler.

•Eiendommens markedsverdi kan ikke baseres på en rent matematisk beregning i forhold til antall kvadratmeter opplyst i rapporten. Opplysninger om areal kan altså ikke alene benyttes for beregning av eiendommens verdi.

•Rom som ligger utenfor boenheten, men som eier har påvist og/eller opplyst at tilhører boenheten, er oppmålt og inkludert i BRA-e. Det er ikke fremvist dokumentasjon på at rommet tilhører boenheten, med mindre dette er angitt særskilt. Rom utenfor boenheten kan omdisponeres av borettslaget/sameiet og dette kan påvirke boligens BRA. Vær oppmerksom på at NS 3940:2023 og eierseksjonsloven har ulik definisjon av fellesareal. Ved arealmåling gjelder NS 3940:2023 som definerer fellesareal slik: "Delen av bygning som brukes av to eller flere bruksenheter eller til bygningens forvaltning, drift eller vedlikehold.

•Se øvrig informasjon om areal i rapporten, Norsk Standard 3940 (2012 og 2023) og veiledningen til disse.

PERSONVERN

Oppdragsnr.: 22424-1549

Befaringsdato: 22.04.2026

Side: 24 av 24

Verdi, takstingeniøren og takstforetaket behandler personopplysninger som takstingeniøren trenger for å kunne utarbeide rapporten. Personvernerklæring med informasjon om bruk av personopplysninger og dine rettigheter finner du her [Personvernerklæring - iVerdi](#)

Tilstandsgradene (TG) gjenspeiler undersøkelser utført i henhold til forskrift til avhendingsloven (Tryggere bolighandel). Metoder og omfang følger forskriftens krav, men undersøkelsene avdekker ikke nødvendigvis alle mulige avvik eller skader. Oppdraget omfatter de bygningsdelene og forholdene som fremgår av rapporten. For forhold utenfor rapportens omfang anbefales det å innhente vurdering fra fagfolk.

Kostnadsestimatene er sjablongmessig vurdert og gjelder rimeligste utbedring av de beskrevne avvikene som gir TG 3, ikke oppgradering til høyere standard. For mer presise kostnader bør det innhentes tilbud etter nærmere undersøkelser. Rapporten angir normalt ikke konkrete tiltak.

Bildene i rapporten er eksempler og er ikke uttømmende for alle avvik/skader.

Eventuelle godkjente plantegninger er ikke kontrollert mot dagens bruk, da dette er utenfor oppdragets omfang. Horizontal- og vertikalmålinger av gulv (med unntak av våtrom), vegger, himlinger og andre konstruksjoner inngår ikke i dette oppdraget. Skjevheter er derfor ikke dokumentert. Dersom planlagt bruk eller ombygging forutsetter rette gulv, etasjeskillere, vegger eller himlinger, bør det gjøres nødvendige vurderinger med målinger av fagkyndig under visning før kjøp.

Pipe og tilknyttede ildsteder er ikke undersøkt eller vurdert i denne rapporten. Undersøkelse av pipe og ildsted anbefales utført av kvalifisert fagperson, i samråd med brann- og feiervesen eller annen offentlig godkjenningsmyndighet.

Vurderingene av det elektriske anlegget og VVS-installasjonene er forenklet, da undertegnede ikke har spesialisert kompetanse på disse områdene. For grundigere vurderinger bør en kvalifisert spesialist kontaktes.

Rapporten viser kun synlige avvik og mangler basert på oppdragets omfang og synlige forhold under befaringen, uten å garantere for skjulte eller fremtidige problemer. Mindre forhold som er åpenbare og uten stor betydning, kommenteres vanligvis ikke.

Boligen var møblert under befaringen. Tunge møbler og inventar ble ikke flyttet under befaringen. Derfor kan eventuelle avvik eller skader som skjuler seg bak disse, ikke bli avdekket i rapporten.

Informasjon om tilknyttede arealer, fellesarealer, oppgraderinger, oppvarmingskilder, årstall og generelle opplysninger er basert på opplysninger fra selger eller selgers representant, hvis ikke annet er oppgitt. Rapporten beskriver eiendommens tilstand på befaringstidspunktet og gir ingen garantier for fremtidige forhold eller skader som ikke oppdages med undersøkelsesmetoden. Endringer eller skader etter befaringen er selgers ansvar å melde fra om, slik at rapporten kan oppdateres. Rapporten gjelder kun for ett salg og kan ikke brukes senere innen gyldighetsperioden.

Utførende er ikke ansvarlig for manglende eller feil informasjon fra selger eller deres representant. Rapporten fritar ikke kjøper fra undersøkelsesplikten. Selger eller deres representant må gå gjennom rapporten og melde fra om feil eller mangler før bruk. Ved mulige problemområder anbefales det å hente inn fagfolk for videre undersøkelser og tiltak.

Drammen og Lier
Eiendomsmegling AS



Egenerklæring

Fagerlia 17, 3410 SYLLING

20 Apr 2026

Informasjon om eiendommen

| Adresse | Postadresse | Enhetsnummer |
|-------------|-------------|--------------|
| Fagerlia 17 | Fagerlia 17 | |

Opplysninger om selger og salgsobjekt

Er boligen en del av et sameie, aksjeselskap eller borettslag?

Ja Nei

Driver du med omsetning eller utvikling av eiendom?

Ja Nei

Når kjøpte du boligen?

Mai 1998

Har du selv bodd i boligen?

Ja Nei

Når og hvor lenge har eieren bodd i boligen? Hvis det er lengre perioder eieren ikke har bodd i boligen er det fint om du oppgir dette. Her kan du også oppgi annen relevant informasjon om eierskapet.

Siden mai 1998

Informasjon om eksisterende husforsikring

Fremtind Forsikring AS-70

Informasjon om selger

Selger

Stabu, Elisabeth

Forbehold

Selger tar spesifikt forbehold om feil og mangler som er beskrevet i egenerklæringskjemaet.

Boligkjøper anses å kjenne til forholdene som er omtalt i dette egenerklæringskjemaet. Disse forholdene kan ikke gjøres gjeldende som feil eller mangler senere.

Boligkjøper oppfordres til å selv undersøke eiendommen grundig.



Våtrom

1 Har det vært feil på bad, vaskerom eller toalettrom?
 Ja Nei, ikke som jeg kjenner til

2 Er det utført arbeid på bad, vaskerom eller toalettrom?
 Ja Nei, ikke som jeg kjenner til

Tak, yttervegg og fasade

3 Har det lekket vann utenfra og inn, eller er det sett andre tegn til fukt?
 Ja Nei, ikke som jeg kjenner til

4 Er det utført arbeid på tak, yttervegg, vindu eller annen fasade?
 Ja Nei, ikke som jeg kjenner til

4.1.1 Navn på arbeid
Nytt arbeid

4.1.2 Årstall
2025

4.1.3 Hvordan ble arbeidet utført?
 Faglært Ufaglært

4.1.4 Fortell kort hva som ble gjort av faglærte
Lagt nytt tak

4.1.5 Hvilket firma utførte jobben?
Mestertak

4.1.6 Har du dokumentasjon på arbeidet?
 Ja Nei

Kjeller

5 Har sameiet eller borettslaget hatt problemer med fukt, vann eller oversvømmelse i kjeller eller underetasje?
 Ja Nei, ikke som jeg kjenner til

6 Har boligen kjeller, underetasje eller andre rom under bakken?
 Ja Nei

8 Er det utført arbeid med drenering?
 Ja Nei, ikke som jeg kjenner til

Side 2



Elektrisitet

9 Har det vært feil på det elektriske anlegget?
 Ja Nei, ikke som jeg kjenner til

10 Er det utført arbeid på det elektriske anlegget?
 Ja Nei, ikke som jeg kjenner til

Rør

11 Har eiendommen privat vannforsyning (ikke tilknyttet det offentlige vannettet), septik, pumpekum, brønn, avløpskvern eller liknende?
 Ja Nei, ikke som jeg kjenner til

12 Har det vært feil på utvendige eller innvendige avløpsrør eller vannrør?
 Ja Nei, ikke som jeg kjenner til

13 Er det utført arbeid på utvendige eller innvendige avløpsrør eller vannrør?
 Ja Nei, ikke som jeg kjenner til

Ventilasjon og oppvarming

14 Er det eller har det vært nedgravd oljetank på eiendommen?
 Ja Nei, ikke som jeg kjenner til

15 Har det vært feil på varmeanlegg eller ventilasjonsanlegg?
 Ja Nei, ikke som jeg kjenner til

16 Er det utført arbeid på varmeanlegg eller ventilasjonsanlegg?
 Ja Nei, ikke som jeg kjenner til

Skjevheter og sprekker

17 Er det tegn på setningsskader eller sprekker i for eksempel grunnmur eller fliser?
 Ja Nei, ikke som jeg kjenner til

18 Har det vært feil eller gjort endringer på ildsted eller pipe?
 Ja Nei, ikke som jeg kjenner til

Beskriv feilen eller endringen

Side 3



Satte ned nytt rør for å kunne bruke pipa

Sopp og skadedyr

- 19 Har det vært skadedyr i boligen eller andre bygninger på eiendommen?
 Ja Nei, ikke som jeg kjenner til
- 20 Har det vært skadedyr i fellesområdene til sameiet eller borettslaget?
 Ja Nei, ikke som jeg kjenner til
- 21 Har det vært mugg, sopp eller råte i boligen eller andre bygninger på eiendommen?
 Ja Nei, ikke som jeg kjenner til
- 22 Har det vært mugg, sopp eller råte i sameiet eller borettslaget?
 Ja Nei, ikke som jeg kjenner til

Planer og godkjenninger

- 23 Mangler boligen eller andre bygninger brukstillatelse eller ferdigattest for søknadspliktige tiltak?
 Ja Nei, ikke som jeg kjenner til
- 24 Har du bygd på eller gjort om kjeller, loft eller annet til boligrom?
 Ja Nei
- 25 Selges eiendommen med utleiedel som leilighet, hybel eller lignende?
 Ja Nei
- 27 Er det utført radonmåling?
 Ja Nei, ikke som jeg kjenner til
- 28 Er det andre forhold av betydning eller sjanse for eiendommen eller nærområdet?
 Ja Nei, ikke som jeg kjenner til
- 29 Foreligger det planer eller bestemmelser som kan medføre endringer av felleskostnader eller fellesgjeld?
 Ja Nei, ikke som jeg kjenner til
- 30 Er sameiet eller borettslaget er involvert i konflikter av noe slag?
 Ja Nei, ikke som jeg kjenner til

Andre opplysninger

Side 4



- 31 Har ufaglærte utført arbeid som normalt bør utføres av faglærte? Du trenger ikke gjenta noe du allerede har nevnt.

Ja Nei, ikke som jeg kjenner til

- 32 Har du andre opplysninger om boligen eller eiendommen utover det du har svart?

Ja Nei, ikke som jeg kjenner til

Boligselgerforsikring

Boligen selges med boligselgerforsikring

En boligselgerforsikring gir trygghet for selger og kjøper, og kan dekke feil og mangler som enten ikke er opplyst om eller det ikke var kjennskap til da salget ble gjennomført.

Forsikringen er tegnet i Gjensidige Forsikring ASA

Forsikringsnummer 29019112

Side 5

Egenerklæringskjema

Name: **Elisabeth Stabu** Date: **2026-04-20**

Identification
 Elisabeth Stabu

Egenerklæringskjema

Signed by:
Elisabeth Stabu 20/04-2026 11:55:42 BankID OIDC High

 This document contains electronic signatures using EU-compliant PAdES - PDF
Advanced Electronic Signatures (Regulation (EU) No 910/2014 (eIDAS))

Verdifulle råd til deg som skal kjøpe bolig

For de aller fleste er et boligkjøp den største investeringen vi gjør i løpet av livet. Da er det viktig å være proaktiv (Proaktiv = tenke riktig først, handle riktig etterpå). Vi vil gjerne være Proaktiv på dine vegne, og gi deg noen gode råd på veien.

1. Før boligjakt starter

Før du begynner å kikke, er det enkelte kriterier som må være satt. Hvor vil du bo? Hva er din økonomiske smertegrense? Hvilke krav har du til boligen? Hva er viktig for deg? Kanskje må du ofre sjøutsikten for å få de tre nødvendige soverommene? En budrunde kan fort bli hektisk, for å holde hodet kaldt må du derfor ha prioriteringene dine klare.

2 Forberedelser før visning

Husk å innhente salgsoppgave og tilstandsrapport i forkant. Les grundig gjennom all informasjon – da er det enklere å notere ned eventuelle spørsmål til selve visningsdagen. Ikke glem eventuelle vedtekter og husordensregler. Er det tillatt å leie ut? Kan vi ta med kjæledyr? Vi anbefaler å få avklart alle spørsmål før du legger inn bud.

3. Gjør deg kjent i nrområdet

Det som er viktig for noen er ikke nødvendigvis viktig for andre. Noen ser etter nærmeste barnehage og trygge skoleveier. Andre ønsker seg gangavstand til dagligvare, buss eller studiesteder. Spør megler på visning eller eventuelt i forkant av visningen dersom det er noe som er spesielt viktig for deg å vite.

4. Få avklart hvor mye du kan låne

Snakk med rådgiver i banken din før visning å få en avklaring på finansiering. Sett en klar grense for hvor høyt du kan by. Ikke legg inn bud uten at du er sikker på at du har finansieringen i orden. Husk å ha i bakhodet at det påløper ulike utgifter i tillegg til å betjene et lån med renter og avdrag. De fleste borettslag og sameier har månedlige fellesutgifter. I tillegg kommer eiendomsskatt, kommunale avgifter, forsikring, strøm, oppvarming, fritid og lignende. En bolig kan også by på uforutsette utgifter og vedlikehold. Det er derfor smart å sette av et beløp i måneden til slikt.

5. Boligselgerforsikring (eierskifteforsikring) og boligkjøperforsikring

Boligselgerforsikring er selgers forsikring mot krav fra kjøper på grunnlag av skjulte feil og mangler. Når du selger bolig vil våre meglere alltid spørre deg om du vil tegne boligselgerforsikring. Boligkjøperforsikring derimot, dekker hjelp for kjøper til å vurdere og eventuelt fremsette klage etter kjøp av bolig. Forsikring gir kjøper tilgang til juridisk bistand fra tidspunkt for signering av kjøpekontrakt frem til 5 år etter overtakelsen. Dette inkluderer juridisk rådgivning, advokathjelp og håndtering av saken gjennom rettsapparat om nødvendig. Vi i Proaktiv Eiendomsmegling anbefaler, med få unntak, alle våre kjøpere å tegne boligkjøperforsikring.

Boligkjøperforsikring

Med vår boligkjøperforsikring får du en rettshjelpsforsikring som dekker juridisk bistand i eventuelle reklamasjonssaker mot selger. Med boligkjøperforsikring er du i trygge hender dersom du oppdager feil eller mangler ved boligen du har kjøpt.

Hvis boligen du har kjøpt har feil eller mangler du ikke ble gjort kjent med av selger eller megler, kan det være både frustrerende, tidkrevende og kostbart. Gjennom vår boligkjøperforsikring får du tilgang på hjelp fra advokater, saksbehandlere og jurister som er spesialiserte på eiendomskjøp. Forsikringen løper i 5 år etter overtakelsen, og dekker egne og eventuelle idømte saksomkostninger.

Kostnader for reparasjon av eventuelle feil eller mangler dekkes ikke av boligkjøperforsikringen. Slike kostnader vil man kunne kreve dekket av selger dersom eiendommen er mangelfull etter avhendingsloven. Skjulte feil, tilbakeholdte opplysninger og/eller mangelfulle/uriktige opplysninger gir grunnlag for henvendelse. Våre saksbehandlere vil da vurdere det rettslige grunnlaget basert på informasjonen som er mottatt.

Fordeler

Du trenger ikke betale saksomkostninger. En boligkjøperforsikrings hovedfunksjon er å dekke eventuelle saksomkostninger knyttet til en klage på boligkjøpet. Dette inkluderer kostnader til advokat og eventuelle rapporter som må utføres. Forsikringen dekker beløpet enten du taper eller vinner.

Forsikringen har ikke et tak

Mens en vanlig innbo- og husforsikring vanligvis har et tak på rundt kr 100 000 og en egenandel på ca. 20 %, så trenger du med boligkjøperforsikring ikke å bekymre deg for beløpet på saksomkostningene. Dette dekkes av forsikringssselskapet uansett hvor høyt det blir.

Den gir deg en ekstra trygghet

Er du bekymret for at du kanskje kan komme i konflikt med boligselger og at du ikke har råd eller lyst til å dekke saksomkostnader, kan det være betryggende å kjøpe en boligkjøperforsikring. Selger har i de fleste tilfeller tilgang til profesjonell hjelp, da bør du som kjøper av bolig også ha det.



Hva koster forsikringen?

Forsikringspremien trekkes i oppgjøret.

| | |
|--------------------------------|-----------|
| Borettslagseiendom: | kr 8 900 |
| Seksjonert eiendom/aksjebolig: | kr 12 900 |
| Enebolig/fritid/tomt: | kr 17 900 |

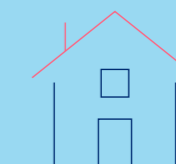

soderbergpartners.no/eiendom

Tilbehør og løsøre

I henhold til Avhendingsloven § 3-4 skal eiendommen, når annet ikke er avtalt, overdras med innredninger og utstyr som etter lov, forskrift eller annet offentlig vedtak skal følge med. Det samme gjelder varig innredning og utstyr som enten er fastmontert eller er særskilt tilpasset bygningen, jf. Avhendingsloven § 3-5. Loven inneholder ingen detaljert oversikt over hva som omfattes av «innredning og utstyr», og over hva som skal regnes som «fastmontert eller særskilt tilpasset».

Partene kan fritt avtale hva som skal følge med eiendommen ved salg. Bransjens liste over løsøre og tilbehør som skal følge med eiendommen, er en del av avtalen mellom kjøper og selger dersom ikke annet er opplyst i salgsoppgaven, kjøper har tatt forbehold i bud eller avtale på annen måte er inngått. Der intet annet er avtalt, vil løsøre og tilbehør medfølge slik dette fremkommer av avhl. § 3-4 og § 3-5 og denne oversikt.

Produkter og installasjoner som medfølger overdras uten noen form for garantier, utover eventuell gjenværende leverandørgaranti.

Dersom det er noe i nedenstående liste som ikke finnes på eiendommen, vil det heller ikke medfølge.

1. HVITEVARER medfølger der dette er spesielt angitt i salgsoppgaven.
2. HELDEKKENDE TEPPER følger med uansett festemåte.
3. VARMEKILDER, slik som ovner, kaminer, peiser, varmpumper og panelovner, følger med uansett festemåte. Frittstående biopeiser/ varmeovner og terrassevarmere medfølger ikke. Det følger ikke med varmekilder i rom som ikke har vegg- eller fastmonterte varmekilder på visning.
4. TV, RADIO OG MUSIKKANLEGG. TV-antennene og fellesanlegg for TV, herunder parabolantenne, og tuner/dekoder/tv-boks medfølger der dette eies av selger. Veggmontert TV/flatskjerm med tilhørende festeordning samt musikkanlegg følger ikke med (se også punkt 12).
5. BADEROMSINNREDNING/UTSTYR. Badekar, dusjkabinett, dusjvegger, alle fastmonterte speil og hyller, fastmonterte glass- og håndkleholdere, herunder håndklevarmere samt baderomsinnredning, medfølger.
6. GARDEROBESKAP medfølger, selv om disse er løse. Fastmonterte garderobehyller og knagger medfølger. Innredning i garderobeskap, for eksempel løse eller fastmonterte trådkurver, hyller, stenger og lignende, medfølger.
7. KJØKKENINNREDNING medfølger, herunder også åpne, fastmonterte hyller og løs eller fastmontert kjøkkenøy.
8. MARKISER, PERSIENNER og annen type innvendig og utvendig solskjerming, gardinoppheng, lamellgardiner og liftgardiner medfølger.
9. AVTREKKSVENTILASJONER av alle slag, samt fastmonterte aircondition/ventilasjonsanlegg, medfølger.
10. SENTRALSTØVSUGER medfølger med komplett anlegg, herunder slange, munnstykke mm.
11. LYSKILDER. Kupler, lysstoffarmatur, fastmonterte «spotlights», oppheng og skinner med spotlights samt utelys og hagebelysning medfølger. Vegglamper, krokhengete lamper, lysekroner, prismelamper og lignende som er koblet til sukkerbit eller stikkontakt følger likevel ikke med.
12. INSTALLERTE SMARTHUSLØSNINGER med sentral som styrer lys, varme, lyd o.l., samt tilhørende trådløse enheter som brytere, sensorer, kameraer, integrerte høyttalere el. medfølger. Enkle lysstyringssystem f.eks. med en sentral som kun styrer lyspærer eller smartpærer monterte i sokkel medfølger likevel ikke.
13. UTVENDIGE SØPPELKASSER og eventuelt holder/hus til disse medfølger.
14. POSTKASSE medfølger.
15. UTENDØRS INNRETNINGER slik som flaggstang, fastmontert tørkestativ, samt andre faste uterangementer som f.eks. badestamp, boblekar/jacuzzi og liknende utendørs kar, lekestue, lekestativ, utepeis, fastmontert trommel til vannslange, medfølger. Guidekabel/ avgrensingskabel til robotgressklipper medfølger, men robotgressklipper og ladestasjon for denne medfølger ikke.
16. FASTMONTERT VEGGLADER/LADESTASJON TIL EL-BIL medfølger uavhengig av hvor laderen er monterte.
17. SOLCELLEANLEGG med tilhørende teknisk infrastruktur medfølger.
18. GASSBEHOLDER til gasskomfyr og gasspeis medfølger.
19. BRANNSTIGE, BRANNTAU, feiestige og lignende medfølger der dette er påbudt. Løse stiger medfølger ikke.
20. BRANNSLUKNINGSAPPARAT, BRANNSLANGE og RØYKVARSLER medfølger der dette er påbudt. Det er eier og brukers plikt til å se til at utstyret forefinnes på enhver eiendom. Hvis annet ikke er uttrykkelig avtalt, skal dette derfor alltid følge med ved salg av eiendom.
21. SAMTLIGE NØKLER til eiendommen som selger er i besittelse av skal overleveres kjøper på overtakelsen, herunder nøkler til eventuelle boder, uthus, garasjeportåpner e.l. Låses boder, uthus e.l. med hengelås, skal lås og nøkler til disse medfølge.
22. GARASJEHYLLER, bodhyller, lagringshyller og oppheng til bildekk medfølger såfremt de er fastmontert.
23. Planter, busker og trær som er plantet på tomten, eller fastmonterte kasser og lignende er en del av eiendommen og medfølger i handelen.

Oversikten er utarbeidet av Norges Eiendomsmeglerforbund, Eiendom Norge og Advokatforeningens Eiendomsmeglingsgruppe, og er gjeldende fra 1. januar 2020.

Bud og budgivning

Fra 1. januar 2014 må alle bud og budforhøyelser som inngis til megler være skriftlig. Budgiver må legitimere seg overfor megler ved inngivelse av første bud, og bud skal være signert.

Å gi bud på eiendom som er for salg gjennom Proaktiv Eiendomsmegling gjøres via vår budgivningsplattform (bud-knapp) på eiendommens nettannonse på proaktiv.no eller finn.no.

Velges denne løsningen, oppfylles kravet til skriftlighet, signatur og legitimasjon av budgiver enten ved å benytte BankID (anbefales) eller ved å legge inn bilde av legitimasjon og signatur manuelt i løsningen.

Du mottar en SMS-kvittering (skriftlig mottaksbekreftelse) når ditt bud er registrert. Budgiver som ikke mottar bekreftelse etter å ha lagt inn bud, må snarest kontakte megler per telefon eller på annen måte.

Interessenter som ikke har anledning til å inngi bud via nettbasert budgivningsplattform, kan sende bud:

- Ved å innlevere utfylt og signert budskjema med kopi av legitimasjon til meglers kontor.

- På sms med vedlagt bilde av legitimasjon og bilde av signatur.

- På e-post med vedlagt bilde av legitimasjon og bilde av signatur.

Det advares mot å sende kopi av bankkort elektronisk.

Senere budforhøyelser kan inngis via den samme budgivningsplattformen (bud-knapp) som du finner på nettannonse, SMS ved å svare på tidligere mottatt sms-kvittering eller e-post til megleren for oppdraget. Kravet til signatur og legitimasjon gjelder kun det første budet.

Bud, som ikke er skriftlig eller som mangler enten budgivers signatur eller kopi av legitimasjon, samt bud som har kortere akseptfrist enn til kl. 12.00 dagen etter siste annonserte visning, vil, som hovedregel, ikke kunne formidles videre av megler.

Dersom akseptfrist ikke er angitt gjelder budet til kl. 15:00 første virkedag etter innlevering/siste annonserte visning.

Et bud er bindende for budgiver når budet er kommet til selgers kunnskap. Selger står fritt til å akseptere eller forkaste ethvert bud, og er derfor ikke forpliktet til å akseptere det høyeste budet på eiendommen.

Megler skal, i den grad det er nødvendig og mulig, informere de involverte i budrunden skriftlig om status i budgivningen. Megler er forpliktet til å legge til rette for en forsvarlig avvikling av budrunden. For at budene skal kunne bli behandlet og videreformidlet skriftlig til alle involverte parter, herunder

til selger for vurdering, må ethvert bud ha en tilstrekkelig lang akseptfrist. Selger må skriftlig akseptere budet før megler kan formidle budaksept til budgiver. Formidling av selgers aksept til budgiver må gjøres innen akseptfristens utløp.

Bud bør ha akseptfrist på minimum 30 minutter fra budet inngis.

Selger og kjøper har krav på å få utlevert kopi av budjournalen straks etter at handel er kommet i stand. Alle som har inngitt bud på eiendommen kan på forespørsel få en kopi av anonymisert budjournal etter at budrunden er avsluttet.

For øvrig vises til det «Forbrukerinformasjon om budgivning», som også er en del av salgsoppgaven

Budskjema

FOR EIENDOMMEN:

Fagerlia 17, 3410 SYLLING. Gnr. 166, bnr. 72, i Lier kommune, oppdragsnr.: 1600260101
Megler: Fredrik Engebråten, mobil: 97527808, e-post: fredrik.e@proaktiv.no

UNDERTEGNEDE GIR HERVED FØLGENDE BUD PÅ OVENNEVNTE EIENDOM :

Kjøpesum kr: _____

Beløp med bokstaver kr: _____

+ omkostninger og evt. andel fellesgjeld iht. opplysninger i salgsoppgave.

Nærværende bud er bindende for undertegnede frem til og med den: _____ kl.: _____

Dersom annet ikke er angitt gjelder budet til kl. 15:00 første virkedag etter siste annonserte visning. I forbrukerforhold vil bud med kortere akseptfrist enn til kl. 12:00 første virkedag etter siste annonserte visning ikke bli videreformidlet til selger.

Eventuelle forbehold: _____

Undertegnede er kjent med at selger står fritt til å godta eller forkaste ethvert bud. Budgiver er kjent med forbrukerinformasjon om budgivning, som er en del av salgsoppgaven, og de forpliktelser budgiver påtar seg. Budgiver bekrefter å ha lest komplett salgsoppgave med alle vedlegg. Budet er bindende for budgiver når det er kommet til selgers kunnskap. Handelen er juridisk bindende for begge parter når selger har akseptert muntlig eller skriftlig, innenfor fristen. Undertegnede er kjent med at bud og budlogg vil bli fremlagt for kjøper ref. regler for budgivning. Ved flere budgivere gis gjensidig fullmakt til, hver for seg, å forhøye bud, motta aksept og/eller forestå alt i.f.m. budgivningen. Dersom bud sendes megler etter kontortid, må budgiver selv sørge for å gi megler beskjed per telefon i tillegg.

Ønsket overtagelsesdato: _____

Budet baseres på opplysninger og salgsvilkår som fremkommer av salgsoppgave datert: _____

KJØPET VIL BLI FINANSIERT SLIK:

Låneinstitusjon: _____ Referanse og tlf.nr.: _____ kr _____

Egenkapital: _____ kr _____

Totalt: _____ kr _____

BUDGIVERE:

Navn: _____

Navn: _____

Fødselsdato: _____

Fødselsdato: _____

Adr.: _____

Adr.: _____

Postnr.: _____ Sted: _____

Postnr.: _____ Sted: _____

Tlf.arb.: _____ Tlf.privat: _____

Tlf.arb.: _____ Tlf.privat: _____

E-post: _____ Arb.: _____

E-post: _____ Arb.: _____

Dato: _____ Sign.: _____

Dato: _____ Sign.: _____

LEGITIMASJON

LEGITIMASJON

Forbrukerinformasjon om budgivning

Sist oppdatert med virkning fra 1. juli 2025, i forbindelse med ikrafttredelse av endringer i eiendomsmeglingsloven.



Informasjonen er utarbeidet av Forbrukerrådet, Advokatforeningen ved Lovutvalget for eiendomsmegling, Eiendom Norge og Norges Eiendomsmeglerforbund, på grunnlag av bl.a. eiendomsmeglingsloven § 6-8.

Nedenfor gis en oversikt over de retningslinjer som anbefales ved budgivning på eiendommen. Avslutningsvis gis også en kort oversikt over de viktigste rettsreglene tilknyttet budgivning.

Før det legges inn bud på eiendommen oppfordres budgiver til å sette seg inn i all relevant informasjon om eiendommen, herunder salgsoppgave og tilstandsrapport.

GJENNOMFØRING AV BUDGIVNING:

1. Alle bud skal inngis skriftlig til megler, som formidler disse videre til selger. Med skriftlige bud menes også elektroniske meldinger som e-post og SMS når informasjonen i disse er tilgjengelig også for ettertiden. Kravet til skriftlighet gjelder også budforhøyelser, og motbud (bud fra selger), aksept eller avslag fra selger. Før formidling av bud til selger skal megler innhente gyldig legitimasjon og signatur fra budgiver. Kravet til legitimasjon og signatur er oppfylt for budgivere som benytter e-signatur som f.eks. BankID eller MiniID.

2. Et bud bør inneholde eiendommens adresse (eventuelt gnr/bnr), kjøpesum, budgivers kontaktinformasjon, finansieringsplan, akseptfrist, overtakelsesdato og eventuelle forbehold som for eksempel usikker finansiering, salg av nåværende bolig ol. Normalt vil ikke et bud med forbehold bli akseptert før forbeholdet er avklart. Konferer gjerne med megler før bud inngis.

3. Megler skal legge til rette for en forsvarlig avvikling av budrunden. I forbrukerforhold (dvs. der selger er forbruker) skal megleren ikke formidle bud med kortere akseptfrist enn kl. 12:00 første virkedag etter siste annonserte visning. Etter denne fristen bør budgiver ikke sette en kortere akseptfrist enn at megler har mulighet til, så langt det er nødvendig, å orientere selger, budgivere og øvrige interessenter om bud og forbehold. Dersom bud inngis med en frist som åpenbart er for kort til at megleren kan avvikle budrunden på en forsvarlig måte som sikrer selger og interessenter et tilstrekkelig grunnlag

for sine handlingsvalg, vil megler fraråde budgiver å stille slik frist.

4. Megler skal ikke formidle bud med forbehold om at budet eller forbehold i budet skal holdes skjult (hemmelig) for andre budgivere og interessenter.

5. Megleren vil uoppfordret gi sin vurdering av det enkelte bud overfor selger, når budet er gitt innenfor fristene i punkt 3.

6. Megleren skal, så langt det er nødvendig og mulig, holde budgiverne skriftlig orientert om mottatte bud, herunder budets størrelse, forbehold og akseptfrist. Megler skal så snart som mulig bekrefte skriftlig overfor budgivere at budene deres er mottatt. For øvrig vil megler, på forespørsel fra andre, opplyse om aktuelle bud på eiendommen, herunder relevante forbehold.

7. Kopi av budjournal skal gis til kjøper og selger uten ugrunnet opphold etter at handel er kommet i stand. Dersom det er viktig for budgiver å bevare sin anonymitet, bør budet formidles gjennom fullmektig.

8. Etter at handel har kommet i stand, eller dersom en budrunde avsluttes uten at handel er kommet i stand, kan en budgiver kreve kopi av budjournalen i anonymisert form.

VIKTIGE AVTALERETTSLIGE FORHOLD:

1. Det eksisterer ingen angrerett ved salg/kjøp av fast eiendom.

2. Når et bud er inngitt til megler og innholdet i budet er formidlet til selger (slik at selger har fått kunnskap om budet), kan budet ikke kalles tilbake. Budet er da bindende for budgiver frem til akseptfristens utløp, med mindre budet før denne tid avslås av selger eller budgiver får melding om at eiendommen er solgt til en annen. Man bør derfor ikke gi bud på flere eiendommer samtidig dersom man ikke ønsker å kjøpe flere enn en eiendom.

3. Selger står fritt til å forkaste eller akseptere ethvert bud, og er for eksempel ikke forpliktet til å akseptere høyeste bud.

4. Når en aksept av et bud har kommet frem til budgiver innen akseptfristens utløp er det inngått en bindende avtale.

5. Husk at et eventuelt bud fra selger til kjøper (såkalte «motbud»), avtalerettslig er et bindende tilbud som medfører at det foreligger en avtale om salg av eiendommen dersom budet i rett tid aksepteres av kjøper.

”

"For oss i Proaktiv overlater vi ingenting til tilfeldighetene. Det merker både den som skal selge bolig og den som skal kjøpe."



Fredrik Engebråten
Partner / Eiendomsmegler
Mobil: 975 27 808
E-post: fredrik.e@proaktiv.no

AVDELING:
Proaktiv Drammen, Lier & Holmestrand

DIN EIENDOMSMEGLER

Proaktiv Eiendomsmegling er en kvalitetsbasert meglerkjede og vi har vår hovedtyngde i landets mest befolkningstette områder.

Fornøyde kunder er vårt viktigste mål og vi skal alltid være bedre.

En meglers ansvar er å sørge for at parter kommer til enighet i en forhandling. Med andre ord må vi til enhver tid forholde oss til ytre påvirkning - noe vi er veldig vant med.

Selve salgs- og kjøpsprosessen derimot kan vi påvirke - høy kvalitet vil alltid tilføre verdi.

Min erfaring - din trygghet

Jeg har mer enn 19-års erfaring med salg av boliger, og i 2023 var jeg med å starte opp det første Proaktiv kontoret i Lier- og Drammen.

Det at jeg er vokst opp og fortsatt bosatt i Lier, gjør at jeg innehar meget god lokalkunnskap.

Viktig for meg er optimal oppfølging for å skape tillit til både kjøper og selger slik at alle føler seg ivaretatt fra start til slutt.

Jeg jobber for å oppnå et best mulig resultat, trygt og effektivt. God markeds kunnskap er viktig i ethvert boligsalg, og det vil du som kunde dra nytte av.

Min brede erfaring baserer seg på salg av alle typer boliger, det vil si alt fra mindre leiligheter i borettslag, fritidsboliger, til større frittstående

villaeiendommer. Hvert salg er unikt og med like høy prioritet.

Skal du være sikker på å oppnå det beste sluttresultatet, må du benytte en erfaren og lokalkjent megler.

Partner / Eiendomsmegler
Fredrik Engebråten



«Verdifulle kunder fortjener verdifull rådgivning.»



Drammen, Lier & Holmestrand

Beliggenhet /

Velkommen til oss i ærverdige lokaler like ved Bragernes kirke, og kun en kort spasertur fra torget. Med beliggenhet i bykjernen er det alltid enkelt å komme innom oss, og det er gode parkeringsmuligheter i "vår" gårdsplass.

Proaktiv Drammen, Lier & Holmestrand
E-post:
drammen.lier@proaktiv.no

Nytenkende - lang erfaring - lokalkjente - proaktive og løsningsorienterte.

Hos Proaktiv Drammen, Lier & Holmestrand finner du kjente fjes og svært dyktige, lokalkjente eiendomsmeglere. Dette teamet er alltid klare for å levere kvalitet til både nye og tidligere kunder.

De har meglet i Drammen, Lier og Holmestrand i en årrekke, og har solgt flere tusen boliger og bærer med seg enormt mye erfaring. Et særdeles solid team, som vet hvordan man finner den som setter størst pris på din bolig.



proaktiv.no



Fredrik Engebråten

Partner / Eiendomsmegler

975 27 808

fredrik.e@proaktiv.no

PROAKTIV

Proaktiv Drammen, Lier og Holmestrand
Albums gate 15, 3016 DRAMMEN