PROAKTIV

Stilren og lekker 3-roms på Lade

Med høy standard, påkostede løsninger og sjøutsikt.



LADE ALLE 158A



Våre kontorer

TRØNDELAG

- **Trondheim**
Bassengbakken 4,
7069 Trondheim
Tlf.: 73 99 22 55
trondheim.sentrum@proaktiv.no

- **Heimdal**
Søbstadveien 1, 7088 Heimdal
Tlf.: 72 59 92 40
heimdal@proaktiv.no

- **Moholt**
Hans Baucks veg 1,
7033 Trondheim
Tlf.: 73 20 26 50
moholt@proaktiv.no

MØRE OG ROMSDAL

- **Ålesund**
Løvenvoldgata 7, 6002 Ålesund
Tlf.: 91 73 83 52
jon@proaktiv.no

VESTLAND

- **Småstrandgt.**
Småstrandgaten 6, 5014 Bergen
Tlf.: 55 36 40 40
proaktiv.bergen@proaktiv.no

- **Arna & Åsane**
Myrdalsvegen 22, 5130 Nyborg
Tlf.: 47 50 69 11
arna.aasane@proaktiv.no

- **Voss**
Vangsgata 16, 5700 Voss
Tlf.: 56 52 19 50
voss@proaktiv.no

- **Sogn**
Trolladalen 30, 6856 Sogndal
Tlf.: 90 56 45 25
sogn@proaktiv.no

ROGALAND

- **Haugesund**
Haraldsgata 139, 5527 Haugesund
Tlf.: 90 84 36 56
haugesund@proaktiv.no

- **Stavanger**
Løkkeveien 52, 4008 Stavanger
Tlf.: 51 52 75 75
stavanger@proaktiv.no

- **Sandnes**
Langgata 3, 4306 Sandnes
Tlf.: 51 66 88 00
sandnes@proaktiv.no

- **Sola**
Solakrossen 13, 4050 Sola
Tlf.: 98 08 94 03
sola@proaktiv.no

- **Jæren**
Torgvegen 2, 4350 Kleppe
Tlf.: 51 48 22 00
jaeren@proaktiv.no

AGDER

- **KRISTIANSAND**
Fjellgata 4, 4612 Kristiansand
Tlf: 45 90 91 00
kristiansand@proaktiv.no

AKERSHUS

- **Lørenskog**
Rådmann Paulsens gate 28
1461 Lørenskog
Tlf.: 67 90 40 10
lorenskog@proaktiv.no

- **Lillestrøm**
Storgata 5A, 2001 Lillestrøm
Tlf.: 63 80 59 90
lillestrom@proaktiv.no

BUSKERUD

- **Drammen, Lier & Holmestrand**
Albums gate 15, 3016 Drammen
Tlf.: 97 74 42 47
drammen.lier@proaktiv.no

ØSTFOLD

- **Sarpsborg**
Torggata 8, 1707 Sarpsborg
Tlf: 69 12 60 60
borg@proaktiv.no



> Verdifulle kunder fortjener **verdifull** rådgivning.



Proaktiv Heimdal

Beliggenhet
Du finner oss i gamle Meierigården, midt i Heimdal sentrum.

Gratis kundeparkering rett utenfor.

Adresse:
Søbstadvegen 1
7088 HEIMDAL

Tlf: +47 72 59 92 40
E-post: heimdal@proaktiv.no

Dette er oss

På Heimdal er vi ni engasjerte medarbeidere som tilsammen sitter på bred erfaring og høy kompetanse innen formidling av eiendom.

Vi har ett felles, overordnet mål, og det er å ha fornøyde kunder. Noe som vi oppnår gjennom gode, gjennomtenkte prosesser som fører til verdiskapende resultater for våre kunder.

For å gi våre kunder den beste opplevelsen, stiller vi høye krav til både oss selv som eiendomsmeglere og til våre samarbeidspartnere.

Vi samarbeider med faste boligfotografer og interiørkonsulenter som vi er trygge på at leverer den høye kvalitet som våre kunder fortjener.

Hos oss er det megleren du inngår avtalen med som følger deg gjennom hele prosessen fra start til slutt, ikke en medarbeider som er ukjent med boligens eller eiendommens kvaliteter.
Slik gir vi både selger og kjøper en trygg og god opplevelse av handelen.

Med vårt store fokus på kundetilfredshet har vi i Proaktiv Heimdal vært helt i toppen i mange år både i vår egen landsdekkende kjede og blandt landets meglerkjeder forøvrig når det gjelder kundetilfredshet.

Det forteller oss at vi gjør mye riktig, og det skal vi fortsette med.

Velkommen til oss.



LADE ALLE 158 A

Strøken, moderne 3-roms med sjøutsikt i høy 3.etasje
fra 2023 sentralt på Lade
Fjernvarme - Parkeringskjeller - Nybyggaranti

"For oss i Proaktiv er det å megle boliger som å spille sjakk. Vi overlater ingenting til tilfeldighetene. Det merker både den som skal selge bolig og den som skal kjøpe."

Daglig leder | Eiendomsmegler MNEF: **Torill Sneve**



Torill Sneve
Daglig leder | Eiendomsmegler MNEF
Mobil: 922 69 027
E-post: ts@proaktiv.no

AVDELING:
Proaktiv Trondheim Syd
Telefon: 72 59 92 40
Trondheim Syd Eiendom AS
Org. nummer: 989 716 816

EN NY HVERDAG

Med "alt" i nærområdet

Proaktiv Eiendomsmegling ved Torill Sneve har nå gleden av å presentere denne svært tiltalende leiligheten i Leangenbukta.

Leiligheten, som er fra 2023, inneholder to gode soverom, et delikat flislagt bad, innvendig bod samt et lyst og lekkert allrom med stue og kjøkken der utsikten mot fjorden åpenbares via de store vindusflatene. Den holder en gjennomgående høy og påkostet standard og har fått TG 0 på alle punkter

Fra leiligheten er det kort vei til fjorden, store grøntområder, et upåklagelig utvalg av butikker og servicefunksjoner, flere treningssentre, og et godt tilbud på kollektivtransport.

Med to separate balkonger kan man også nyte fine dager utendørs.

Sameiet byr også på sykkelparkering, mulighet for bil- og sykkelvask i parkeringskjeller og gjesteleilighet.

Så om du ønsker en nytt hjem der både handelssentrum og turområdene ligger i umiddelbar nærhet, kan denne nydelige leiligheten være et godt alternativ.

Velkommen til Leangenbukta og Lade Alle 158 A!

Daglig leder | Eiendomsmegler MNEF **Torill Sneve**

INNHOLD

3 Leder/megler	5 Nøkkelinformasjon	6 Nærområdet	10 Boligen i bilder
15 Plantegninger	40 Kjerneinformasjon	48 Egenerklæring	52 Tilstandsrapport
63 Energiattest	68 Husordensregler	71 Vedtekter	98 Budskjema

NØKKEL-INFORMASJON

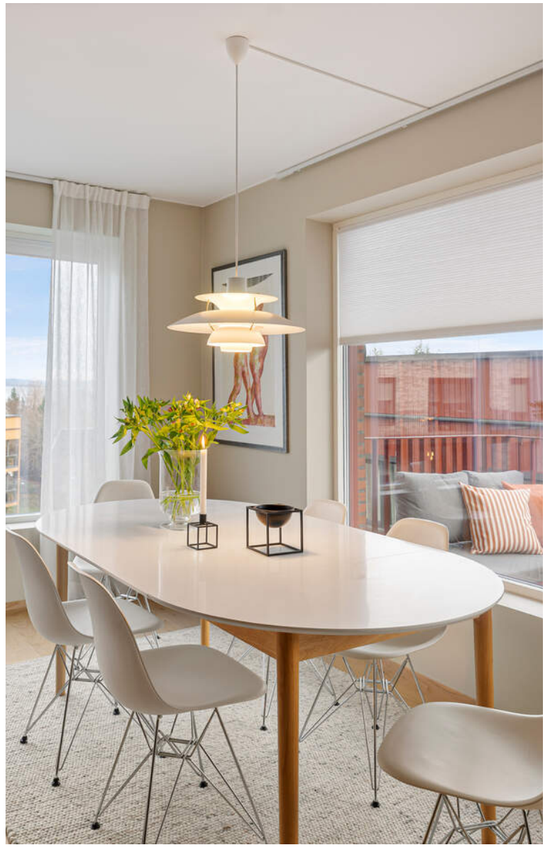

Adresse: Lade alle 158A, 7041 TRONDHEIM

Gnr./Bnr.: Gnr. 412, bnr. 440, i Trondheim kommune

Prisantydning: 5.490.000,-

Totalpris: 5.641.240,-

Kommunale avgifter: 11.562,-

Boligtype: Leilighet

Byggeår: 2023

Rom/soverom: 3/2

BRA: 76 m²

BRA-i: 71 m²

Etasje: 3

Garasje/Parkering: Det medfølger fast parkeringsplass med el-bil lader i garasjeanlegget.

Tomt: 2753 m²

Felleskostnader pr. mnd.: 2.193,-

Energimerke: Energiklasse: B.

Omkostninger: 151.240,-



LADE

Kommune: *Trondheim* / ***Område:*** *Lade*

Med en ny bolig følger en ny beliggenhet. Du kjøper på mange måter hva området rundt har å by på. Butikker, turområder, avstand til skoler og barnehager, eller studiesteder og kulturelle scener. Bor du riktig - har du det bedre.

Beliggenhet
Leiligheten ligger i et nytt og populært område på Lade/Leangenbukta.

Dette er ansett som et svært attraktivt boligområde da det ligger like utenfor sentrumskjernen, hvor det allikevel er gangavstand til alt man har behov for i det daglige.

Fra leiligheten er det kort vei til fjorden, store grøntområder, et upåklagelig utvalg av butikker og servicefunksjoner, flere treningssentre, et godt kollektivtilbud og byens botaniske hage.

Leiligheten har en ypperlig plassering da den ligger like ved kjøpesenteret Lade Arena med en rekke butikker - få minutter til nærmeste bussholdeplass og kort veg tilbadestrand og store grøntområder som grenser til fjorden, Trondheim er kjent for å være spesielt tilrettelagt for syklister med egne sykkel-traséer.



OFFENTLIG TRANSPORT

Leangenbukta Linje 13, 20, 54, 106	4 min 0.3 km
Leangen stasjon Linje R60, R70	6 min 0.5 km
Trondheim S Linje F6, F7, R60, R70, R71	8 min 4.2 km
Trondheim Værnes	25 min

DAGLIGVARE

Rema 1000 Lade Arena Post i butikk	8 min 0.6 km
Coop Mega Sirkus Shopping	9 min

VARER/TJENESTER

Sirkus Shopping	11 min
Vitusapotek Lade Arena	8 min

SPORT

Autronica-hallen Aktivitetshall	11 min 1 km
Strindheim skole Aktivitetshall, ballspill	12 min 1 km
Fresh Fitness Lade Arena	4 min
3T-Leangen	9 min

LADEPUNKT FOR EL-BIL

Recharge Lade Arena 1	4 min
~~Recharge Lade Arena P1~~	~~5 min~~

«Verdifulle kunder fortjener verdifull rådgivning.»



Nabolaget ditt!

Stedet du bor blir en del av deg



Fra leiligheten er det kort vei ned til sentrumskjernen, som også er en fin gåtur.

På kjøpesenteret Lade Arena finnes det en rekke større varekjeder innenfor matvare-, interiør-, elektro-, og sportssortiment, som blant annet Rema 1000, Elektroimportøren, Kid, Vitus apotek, Elkjøp og ikke minst Biltema. Kjøpesenteret City Lade ligger også i nærområdet med få minutters gange fra leiligheten. Senteret inneholder

Et innblikk i ditt nye nærområde og hva det har å by på.
Passer det dine ønsker og behov?

et bredt utvalg av butikker, i tillegg til vinmonopol, frisører, apotek og Coop Obs! Hypermarked, samt en rekke spisesteder. Hangaren Lade og Sirkus shopping, ligger i umiddelbar nærhet, og byr på ytterligere shoppingmuligheter.

I nærområdet finnes et godt kollektivtilbud av busser med hyppige avganger til og fra sentrum. Metrobussystemet gjør det enkelt å komme seg raskt rundt til studiesteder, arbeidsplasser, bykjernen og marka.

Ikke langt fra leiligheten ligger et stort, flott idrettsanlegg med flere fotballbaner, to håndballbaner, samt bane for amerikansk fotball, rugby og lacrosse.

Det er i nyere tid etablert flere haller til en rekke ulike idrettsformål som f.eks. tennis og Taekwondo ved Ladeanlegget.

Idrettsanlegget er byens største arena for fotballaktivitet, hvor det lokale idrettslaget SK Trygg/Lade holder til.

I nabolaget finnes også flere treningssentre som Impulse,

BOLIGMASSE

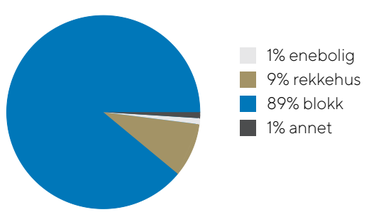



Fresh Fitness, Crossfit MaxPuls samt Speed Treningssenter Lade som har sin adresse i Julianus Holms veg 34.

Ladestien er en flott tursti i idylliske omgivelser langs fjæra til Trondheimsfjorden. Ladestien går fra Ladehammeren til Grilstadfjæra, og langs stien ligger flere grøntområder og flere badeplasser som Korsvika, Djupvika og Ringvebukta.

Langs stien ligger også flere serveringssteder som Ladekaia, Sponhuset og Flipper Kafé. Stien har sin sjarm året rundt og passer godt til flere formål, enten man ønsker å gå en søndagstur eller legge ut på en lengre løpetur.

På Lade er det stadig ulike arrangementer og tilbud innenfor kultur, og her finnes noe for enhver smak.

På Ringve museum presenteres en historisk reise i musikkens verden. Museet er omkranset av Ringve botaniske hage som er flott å besøke året rundt. Lade kan også by på flere spisesteder, og på Ladetorget har Kompis hyggelige lokaler

SKOLER

Strindheim skole (1-7 kl.) 558 elever, 27 klasser	13 min 1 km
Trondheim Montessoriskole (1-7 kl.) 48 elever, 4 klasser	12 min 1 km
Steinerskolen på Rotvoll (1-10 kl.) 147 elever, 12 klasser	13 min 1.1 km
Lilleby skole (1-7 kl.) 216 elever, 17 klasser	21 min 1.9 km
Trondheim idrettsungdomsskole (8-10 kl.) 90 elever, 3 klasser	9 min 0.7 km
Cissi Klein videregående skole	8 min
Lukas videregående skole 80 elever, 8 klasser	12 min 1 km

BARNEHAGER

Ladesletta barnehage (1-5 år) 86 barn	7 min 0.5 km
Fjæraskogen barnehage (1-5 år) 83 barn	11 min 1 km
Montessoribarnehagene Trondheim (1-5 ... 46 barn	12 min 1 km





hvor de serverer burger og pizza. Ladekaia er et perfekt sted å besøke etter en tur langs Ladestien, der de enkelte kvelder også arrangerer quiz og konserter.

Bebyggelse
Området består hovedsakelig av blokkbebyggelse, rekkehus og eneboliger i tillegg til næringseiendommer. Området er fortsatt under utvikling.

Adkomst
Det henvises til kartfunksjonen i boligannonsen eller på eiendommens hjemmeside for veibeskrivelse.

Det vil bli skiltet med visningsskilt fra Proaktiv Eiendomsmegling ved annonserte fellesvisninger.

VELKOMMEN TIL LADE ALLE 158A

Innhold
Fra felles heis- og trapperom kommer man inn i leilighetens romslige gang som er praktisk innredet med plassbygde hyller og garderobeløsning.
Gangen fordeler til leilighetens øvrige rom som består av to gode soverom, hvorav ett har utgang til en av boligens to balkonger, et delikat flislagt baderom, en praktisk bod/garderoberom og videre inn til det lyse allrommet bestående av stue og et påkostet og lekkert kjøkken.
Her blir man med en gang slått av den vakre utsikten som åpenbarer seg mot Trondheimsfjorden og fjellene på andre siden.

I tillegg medfølger en privat bod og en fast plass med el-bil laderi felles garasjeanlegg.

Sameiet eier også en fullt utstyrt leilighet som kan leies ut til beboerne og deres gjester ved behov. Praktisk dersom man venter mye besøk.

Beboere i Leangenbukta kan også benytte seg av "Knutepunktet", et lokale der man kan møte naboer, studere i vakre omgivelser eller bare slappe av med en kopp kaffe, og man har også tilgang til et felles treningsrom.

Har man behov for et lokale i forbindelse med mindre selskap og sammenkomster, har man muligheter til å leie et lokale med tilhørende kjøkken som eies av sameiet.

Areal
Bruksareal:
1. etasje
BRA-e: 5 kvm
Total BRA: 5 kvm

3. etasje
BRA-i: 71 kvm
Total BRA: 71 kvm

Terrasse- og balkongareal:
1. etasje: 9 kvm

Arealene er oppgitt av bygningssakkyndig på grunnlag av NS3940(2023). Eventuelle betegnelser på rom er angitt ut fra faktisk bruk, uavhengig av hva som er godkjent hos bygningsmyndighetene. Vedlagte plantegninger er ikke målbare.

Parkering
Det medfølger fast parkeringsplass med el-bil lader i garasjeanlegget.

Tomtestørrelse
2 753,00 m²

Beskrivelse av tomt
Felleseid tomt.

Byggemåte
Leiligheten er i tredje etasje. Grunnmur er oppført i støpt betong. Veggkonstruksjon er oppført i betong, stål og tre, og er forblendet med teglstein og er kledd med liggende panel. Taket er et saltak. Etasjeskille er et betongdekke.
Vinduer med 3-lags isolerglass.

Bygningssakskyndig
Fredrik Johnsen (befaringsdato: Tirsdag, 27. januar 2026)

Sammendrag selgers egenerklæring
Selger har utarbeidet et egenerklæringsskjema i forbindelse med salget. Erklæringen er vedlagt i salgsoppgaven.

Standard
Leiligheten holder en meget tiltalende, høy og påkostet standard.
Alle rom bortsett i fra baderommet har gulv kledd med 1-stavs parkettgulv og glatte overflater med listefri overgang på vegg og i himling.

I gangen er det etablert en plassbygget garderobeinnredning med hyller og heng, og i tillegg har man rikelig med garderobeplass i boden som er i tilknytning til gangen.

Hovedsoverommet, som er på gode 13,5 m², er innredet med en innholdsrik og pen garderobe som gir rikelig med plass for klesoppbevaring. Rommet har en tapetsert fondvegg med et flott motiv som tilfører rommet et ekstra løft.
Soverom 2, som også har en lekker, nøytral fondvegg, har direkte tilkomst til en av leilighetens to balkonger.

Det flislagte baderommet har en stilren innredning bestående av helstøpt benkeplate med servant og store skuffer i hvit utførelse.
Over servanten er det montert speil med integrert LED-belysning, og øvrig innredning består av vegghengt wc, dusjhjørne med innfellbare glassvegger og armatur for både hånddusj og takdusj. Opplegg for vaskemaskin under den helstøpte benkeplaten. Downlights med dimmefunksjon i himlingen sørger for å sette den stemningen man ønsker.

Når man kommer inn i stue- og kjøkkendelen i boligen, blir man med en gang slått av den vakre utsikten mot fjorden som åpenbarer seg gjennom de store vindusflatene i rommet. Rommet er smakfullt innredet med duse, tidsriktige fargevalg på gulv, vegg og himling, kombinert mørke overflater på den påkostede kjøkkeninnredningen fra Sigdal.

Kjøkkeninnredningen byr på rikelig med skap, skuffer og benkeplass og består av store skuffeseksjoner, høyskap med uttrekkbare skuffer, og slitesterk benkeplate i sort utførelse med nedsenket vaskekum. Det er også innstallert Quooker; et eksklusivt og praktisk tilbehør på kjøkkenet.

Det medfølger integrerte kvalitetshvitevarer fra AEG som 80 cm bred induksjonstopp, oppvaskmaskin med hevefunksjon på den nederste skuffen, selvrensende stekeovn og kombiskap (kjøl/frys).

Innredningen er supplert med en kjøkkenøy som byr på både ekstra arbeidsflate og oppbevaringsplass. Øya fungerer også som en god romdeler mot stuedelen.
Den teglsteinskledde bakveggen på kjøkkenet tilfører rommet et røft og stilig element som er en fin kontrast mot det lyse rommet forøvrig.

Fra rommet er det utgang til den største av leilighetens to balkonger, en balkong som er overbygget. Her kan man nyte den flotte utsikten som man også har fra alle kanter av allrommet via de store vindusflatene, og ønsker man å skjerme for innsyn så er det montert nøytrale persienner som kan sørge for det.

Leiligheten er oppført i 2023 og har nybyggsgaranti frem til 2028. I forbindelse med salget har det blitt utarbeidet en tilstandsrapport og i det følgende oppsummeres rapportens ulike tilstandsgrader.

Antall TG:
TG-0: 14 / TG-IU: 1

Følgende tilstandsgrader har fått TGIU:
Bad (hulltaking): Badet er oppført som prefabrikkert våtromskabin, og er i henhold til gjeldende forskrift unntatt fra kravet om hulltaking fra tilstøtende rom. Det er derfor ikke utført hulltaking i tilstøtende konstruksjoner. Det ble ikke registrert synlige symptomer på skader eller funn ved øvrige kontrollpunkter som tilsier skade.

Følgende tilstandsgrader har fått TG0:
- Vinduer og dører
- Balkong
- Kjøkken (overflater og innredning)
- Kjøkken (avtrekk)
- Etasjeskille
- Avløpsrør
- Vannledninger
- Vannbåren varme
- Ventilasjon
- Bad (overflater)
- Bad (fallforhold)
- Bad (membran, tettesjikt og sluk)
- Bad (sanitær)
- Ventilasjon

For nærmere informasjon om boligens tilstandsgrader se tilstandsrapporten som er utarbeidet av takstmann og som er vedlagt i salgsoppgaven i sin helhet.

Oppvarming
Fjernvarme. Varmekabler på bad. Balansert ventilasjon.

Info energiklasse
Energiattest følger vedlagt salgsoppgaven

Hvitevarer
Integrerte hvitevarer fra AEG på kjøkken som 80 cm induksjonstopp, stekeovn, oppvaskmaskin samt kombiskap kjøl/frys medfølger.

Medfølgende hvitevarer leveres uten noen form for garantier, ut over eventuell gjenværende leverandørgaranti.

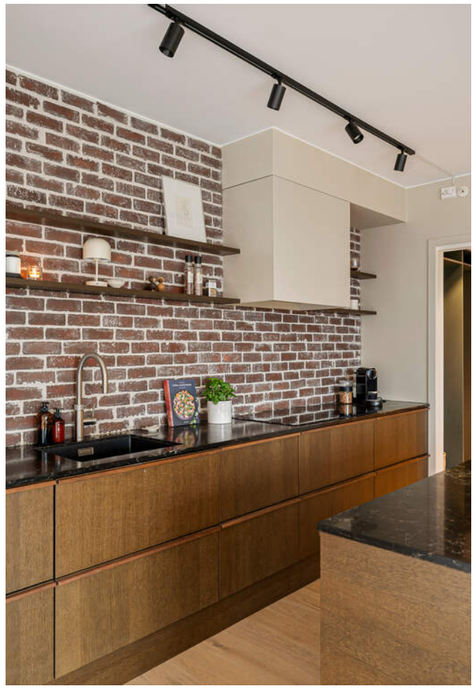

BOLIGEN I BILDER



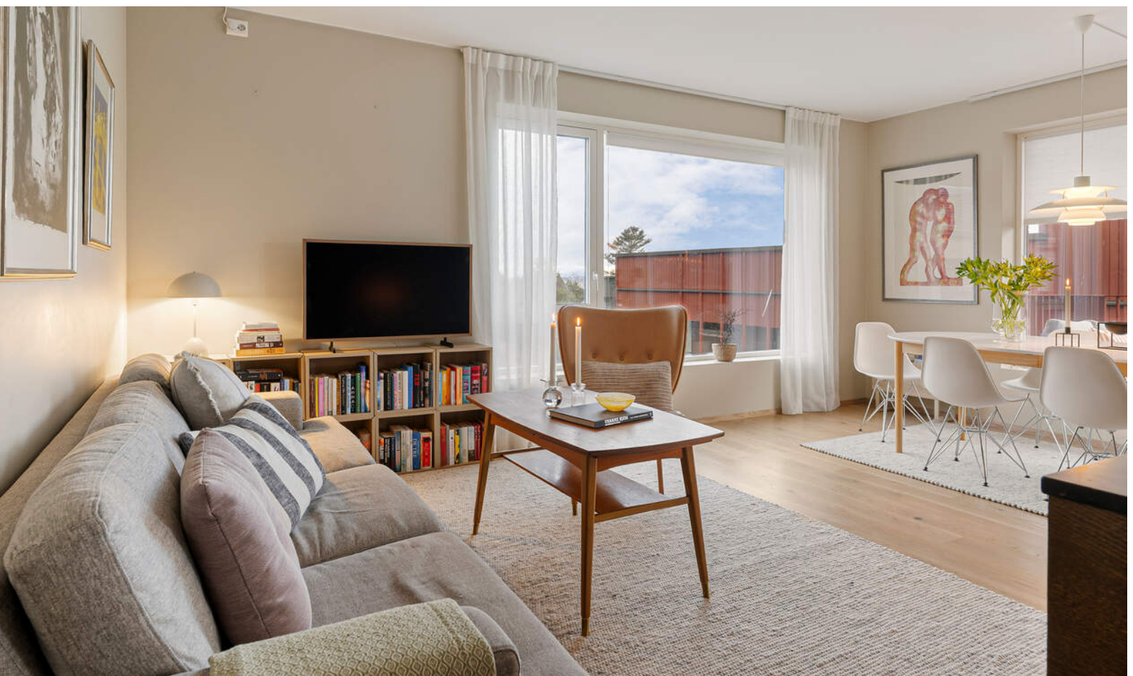











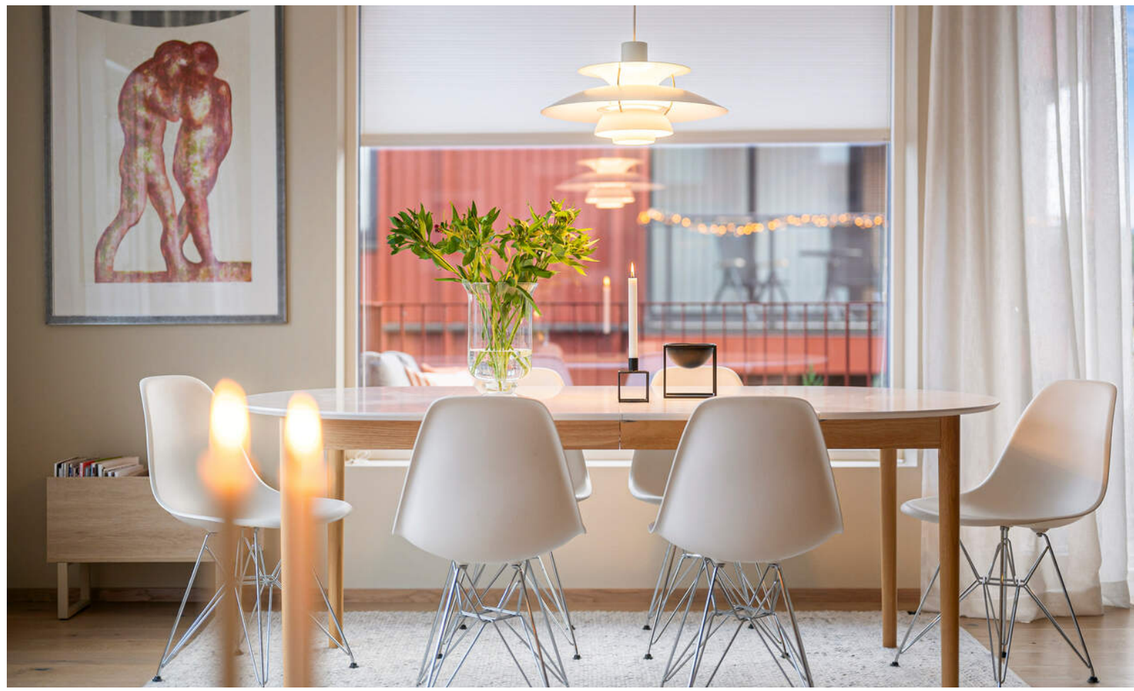









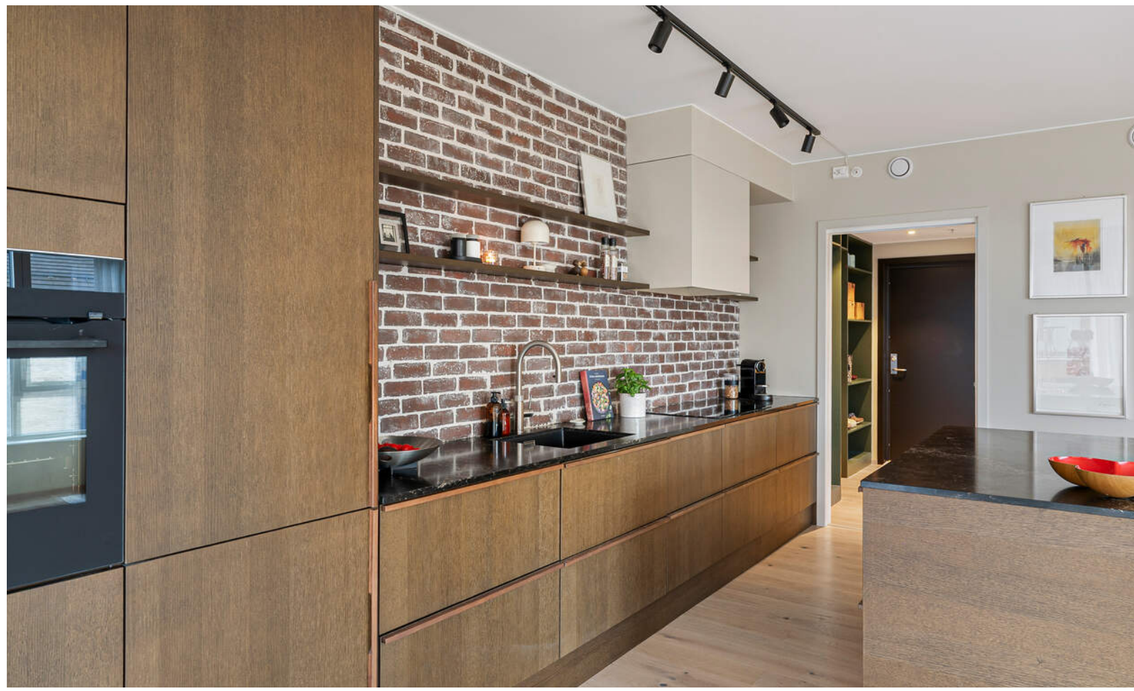

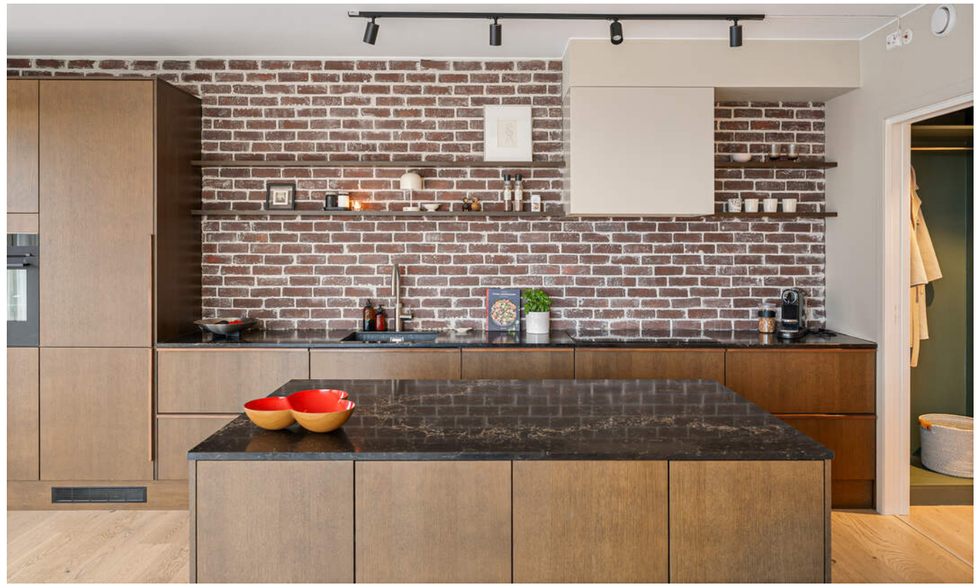

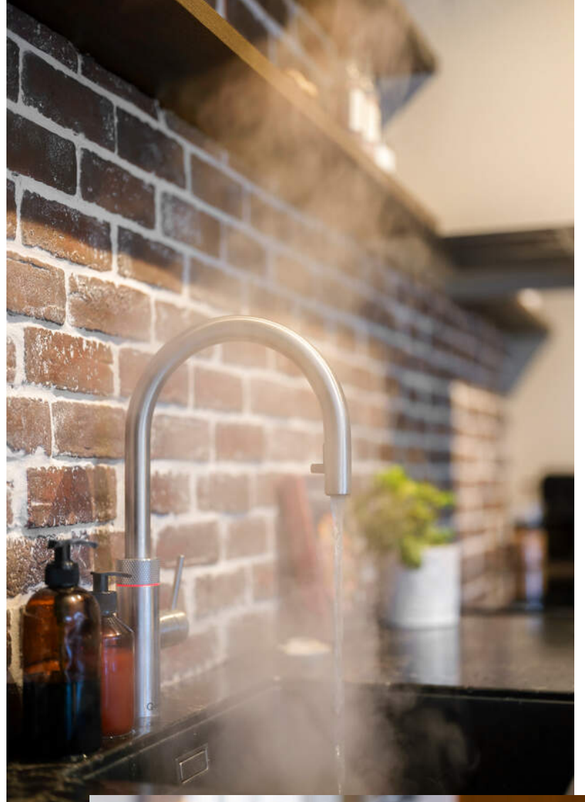

EKSKLUSIVE ELEMENTER

Eksklusive elementer på kjøkkenet som Quooker og oppvaskmaskin med hevefunksjon på den nederste skuffen

Ventilatorhette fra Røroshetta.

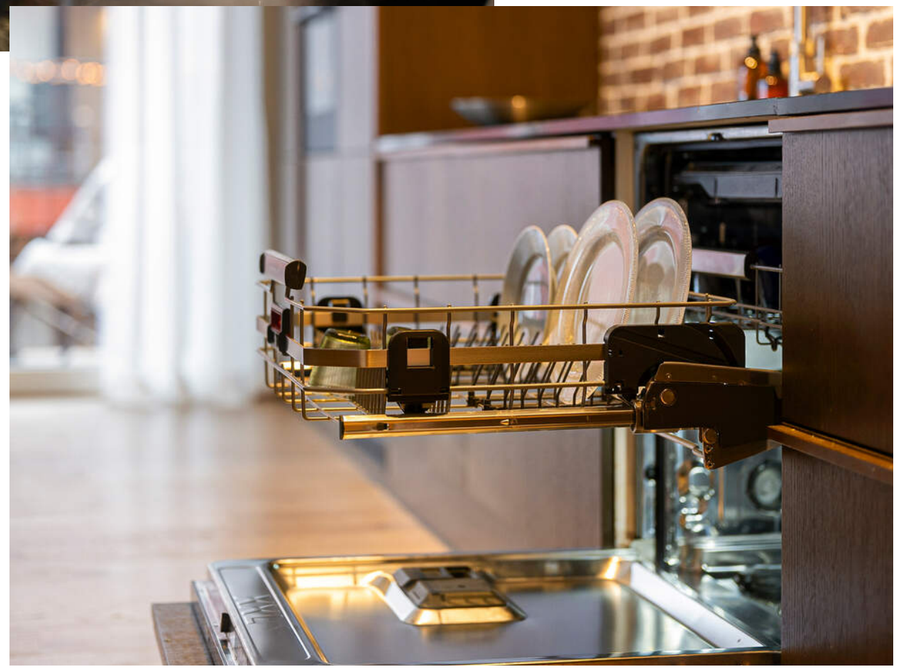

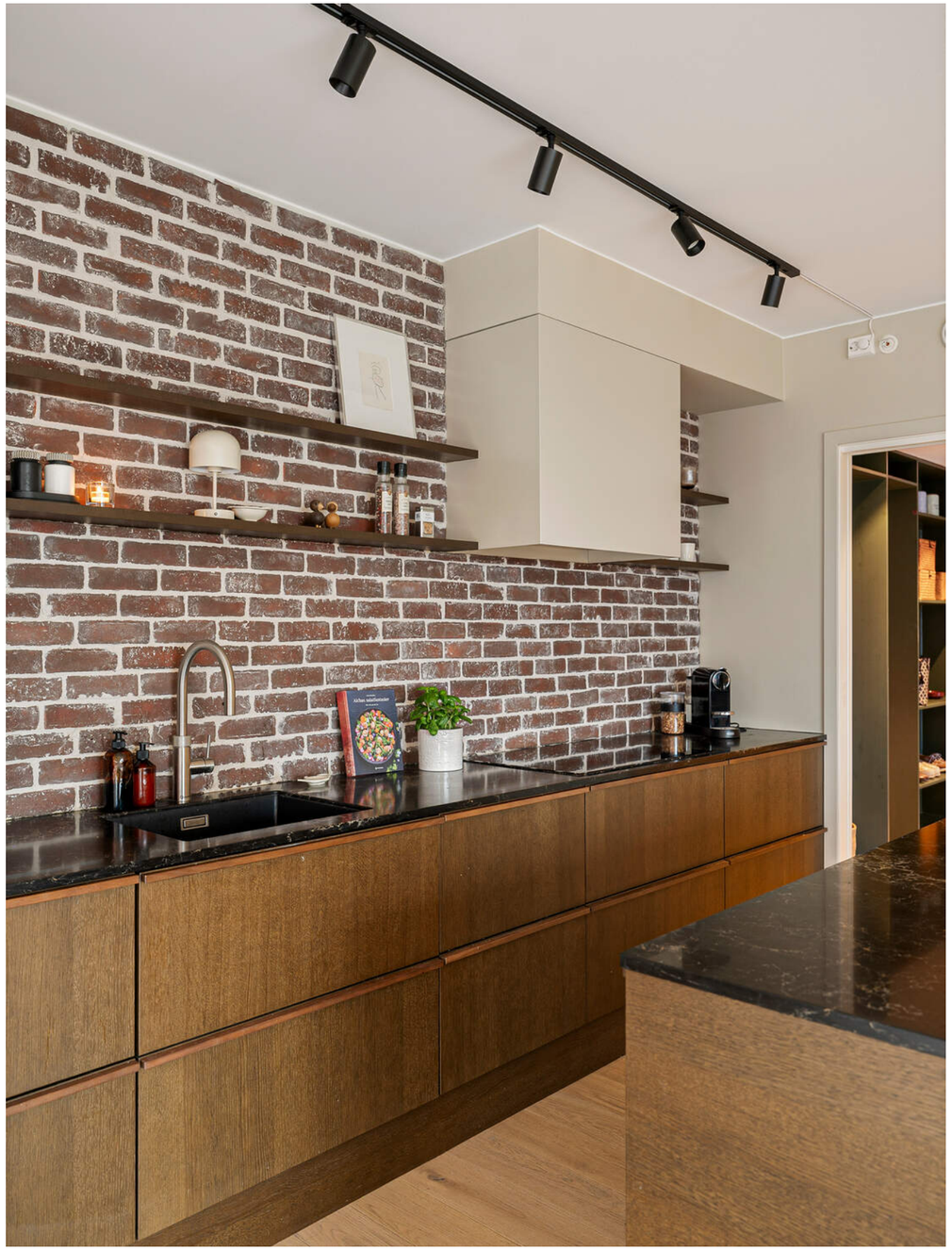









SOVEROM 2 HAR DIREKTE TILKOMST TIL EN AV LEILIGHETENS TO BALKONGER

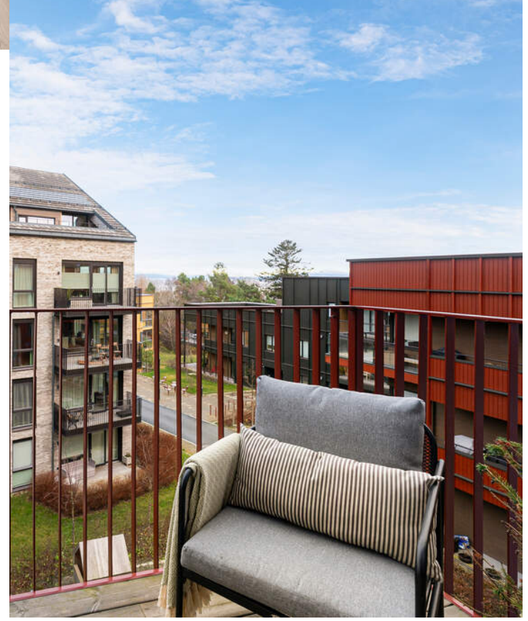

BADEROMMET

Baderommet har en stilren innredning bestående av helstøpt benkeplate med servant og store skuffer i hvit utførelse. Speil med integrert LED-belysning over servant med helstøpt benkeplate.





LEKKERT, FLISLAGT
BADEROM





VELKOMMEN INN!

Gangen byr på plassbygget garderobeinnredning med hyller og heng.







Rikelig med garderobeplass i boden som er i tilknytning til gangen.



UTEROM

Overbygget balkong med fin utsikt mot fjorden.





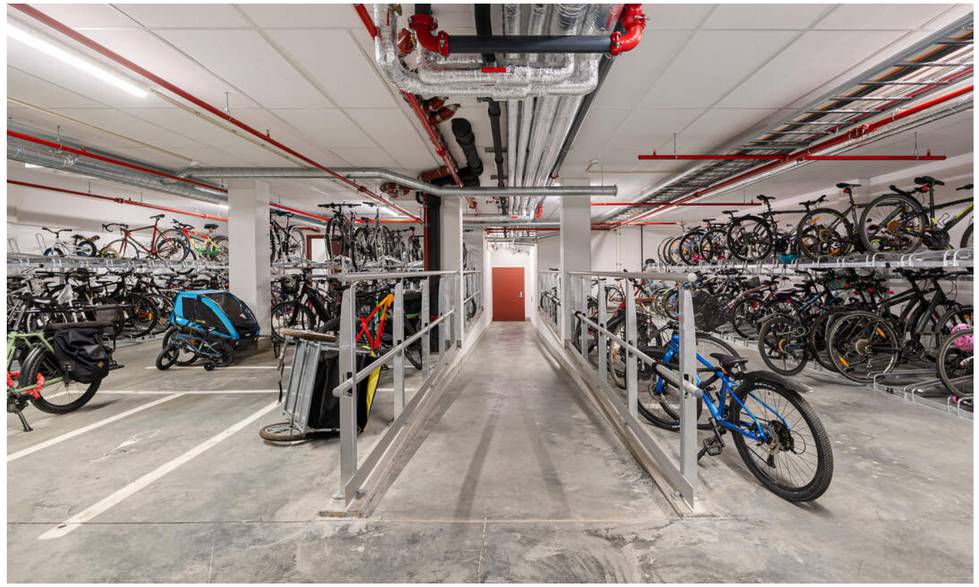













TILBUD TIL BEBOERE

Beboere kanbenytte seg av "Knutepunktet", et lokale der man kan møte naboer, studere i vakre omgivelser eller bare slappe av med en kopp kaffe, og man har også tilgang til et felles treningsrom.

Har man behov for for lokale i forbindelse med mindre selskap og sammenkomster, har man muligheter til å leie et lokale med tilhørende kjøkken som eies av sameiet.

KJERNEINFORMASJON

BESKRIVELSE AV EIENDOMMEN

Tomtestørrelse
2 753,00 m²

Beskrivelse av tomt
Felleseid tomt.

ØKONOMI

Forretningsfører
OBOS Eiendomsforvaltning AS

Om sameiet
Sameiet består av 144 boligseksjoner. Seksjonen er i tillegg en del av "Leangenbukta garasjesameie" og "Realsameiet Leangenbukta Fellesareal".

Overskjøting av ideell andel i fellesareal vil kunne finne sted først etter ferdigstillelse og matrikulering av alle boliger som skal ha rettigheter i fellesareal og det er selgers ansvar at dette skjer senest ved ferdigstillelse av hele «Reguleringsplanområdet». Fellesareal anses som overtatt selv om hjemmel til realandel ikke er overskjøtet. Dette innebærer at utbygger forbeholder seg retten til å foreta pro et contra avregning for påløpte kostnader herunder offentlig gebyr, avgifter og eiendomsskatt.

I eierseksjonssameier blir kjøper eier av en sameieandel i eiendommen og får enerett til bruk av sin eierseksjon med eget seksjonsnummer i bygget. Kjøper du en eierseksjon i et eierseksjonssameie, reguleres eierforholdet av lov om eierseksjoner samt vedtekter og husordensregler i sameiet. Vanligvis kan du kjøpe, selge, leie ut og belåne boligen helt fritt. Vedtektene kan inneholde rådighetsbegrensninger. I henhold til eierseksjonsloven er det forbud mot kortidsutleie av seksjonen i sin helhet mer enn 90 døgn i året.

Eierseksjon
Eierseksjon er betegnelsen på en leilighet eller et lokale der eieren har enerett til å bruke selve leiligheten/lokalet, men der hele eiendommen (bygning og tomt) er i sameie med andre seksjonseiere. Slik bruksdeling kan sameiere alltid avtale – det særegne med eierseksjoner er at bruksdelingen er varig og at den gjennomføres med tinglysing slik at hver seksjon behandles som en egen matrikkelenhet.



Det gjøres oppmerksom på at fellesgjeld og felleskostnader kan variere over tid som følge av beslutninger foretatt i sameiets styre og/eller generalforsamling.

Ingen kan direkte eller indirekte erverve mer enn to boligseksjoner i et boligsameie lf. eierseksjonsloven §23. Dersom et erverv har funnet sted i strid med eierseksjonslovens regler kan Kartverket nekte overskjøting. Dersom overskjøting blir nektet, er kjøper likevel forpliktet til å gjennomføre handelen med selger, og oppgjør til selger vil finne sted tross manglende overskjøting.

Felleskostnader pr. mnd p.t.
2.193,-

Felleskostnader inkluderer
Felleskostnader fordeles på følgende poster:
Kontigent felles: kr. 280,-
Bruksrett garasje: kr. 150,-
Unloc: kr. 19,-
OpenNet: kr. 35,-
Felleskostnader: kr. 1.333,18,-

Innkreving garasjesameiet:
Parkering: kr. 250,-
Bod: kr. 125,-

Lånebetingelser fellesgjeld
Sameiet har ikke felles lån.

Andel fellesformue
14.878,- per onsdag, 31. desember 2025

Regnskap / Budsjett / Kostnadsøkninger
Regnskap per 31. desember 2025
- Årsresultat kr 322.276,-
- Egenkapital kr 1.702.687,-

Budsjett for 2026:
- Årsresultat kr. -10.866,-

Regnskap og budsjett kan fås oversendt ved henvendelse til megler.

Forkjøpsrett
Sameiet praktiserer ikke forkjøpsrett.

Styregodkjennelse
Det kreves ikke styregodkjennelse av kjøper, men sameiet skal underrettes skriftlig om eierskiftet.

Dyrehold
Dyrehold er tillatt så lenge dette ikke på en urimelig eller unødvendig måte er til skade eller ulempe for de øvrige brukerne av eiendommen.

Forsikring
Forsikringsselskap Protector Forsikring ASA
Polisenummer 4181428-1.2

Sikringsordning
Sikringsfond er en forsikringsordning som dekker tap sameiet får som følge av at seksjonseiere misligholder betaling av løpende fellesutgifter. Medlemskap i sikringsordning kan tegnes av det enkelte sameiet, eller av boligbyggelag på vegne av tilknyttede sameiet. Sameiet har ikke sikringsordning for ubetalte fellesutgifter, som betyr at dersom en av seksjonseierne ikke betaler sine fellesutgifter må sameiet selv ta tapet og fordele det på de øvrige andelseierne.

Formuesverdi primær
1.179.006,- for 2024

Formuesverdi sekundær
4.716.023,- for 2024

Info kommunale avgifter
De kommunale avgiftene inkluderer vann-, avløp-, renovasjon, eiendomsskatt,- og feiing/tilsynsgebyr. Det kan forekomme variasjoner i avgiftene som følge av forbruk og eventuelle endringer i gebyrer og avgifter.

Beløpet er basert på fakturert beløp fra oktober 2025 - september 2026.

Kommunale avgifter
11.562,- for 2025

Kjøpers ansvar for øvrige sameieres mislighold
For felles ansvar og forpliktelser hefter den enkelte sameier i forhold til sin sameiebrøk, jf. eierseksjonsloven § 30

Info formuesverdi
Grunnlaget for beregning av eiendommens formuesverdi er for skatteåret 2026 endret. Beregningsmodellen vil nå ta utgangspunkt i eiendommens grunnkrets og ikke kommune som tidligere. Dette kan medføre at enkelte eiendommer vil få en betydelig høyere formuesverdi(spesielt for boliger med

verdi over kr. 10.000.000,-) og derav høyere skattebelastning. Oppgitte formuesverdi er basert på den gamle beregningsmodellen og det tas forbehold om at formuesverdien kan øke ved endelig fastsettelse av formuesverdien i skatteåret.

Andre utgifter
Ny eier må belage seg på bl.a. følgende faste løpende kostnader: Strøm, forsikring, fjernvarme, kommunale avgifter og ellers løpende abonnement som TV/Internett.

Forbruk og utgifter vil variere avhengig av antall medlemmer i husstanden, ønsket innetemperatur, fordelsavtaler, kanalvalg, hastighet på internett etc.

Diverse
Samarbeidspartnere
Proaktiv Gruppen AS og eiendomsmeglingsforetakene som er tilknyttet Proaktiv har samarbeid med forskjellige foretak som tilbyr forbrukerne produkter eller tjenester i forbindelse med et salgsoppdrag. Våre samarbeidspartere er: Søderberg & Partners AS - formidler av boligkjøperforsikring, Gjensidige – formidler av boligselgerforsikring, Meglerfront - leverandør av digitale oppgjørsskjemaer og overtakelsesprotokoller som også inneholder tilbud til forbruker om tilpassede strøm-, internett - og alarmtjenester, Vend Marketplaces AS og Bomega AS – markedsplasser på nett, Schibsted – markedsføring i SOME, Eiendomsverdi – formidler av nabolagsprofiler. Hvilke produkter/ tjenester kjøper og selger får i forbindelse med oppdraget, kan variere ut fra hvor i landet eiendommen ligger.

OFFENTLIGE FORHOLD

Ferdigattest/Midlertidig brukertillatelse
Boligen har fått ferdigattest for byggetrinn 1 på følgende vilkår: Asfaltering av øvrige fortau innen 2 år.
Ferdigattest er en sluttattest fra bygningsmyndighetene om at et søknadspliktig tiltak er ferdigstilt. At evt. ferdigattest / midl. brukstillatelse eksisterer, gir ingen garanti for at det ikke er utført arbeid på boligen som ikke er byggemeldt eller godkjent.

Ferdigattest/brukstillatelse datert
Mandag, 25. september 2023

Tinglyste heftelser og rettigheter
På eiendommen er det tinglyst følgende heftelser og rettigheter som følger eiendommens matrikkel ved overskjøting til ny hjemmelshaver:

5001/412/440/12:
30.08.2019 - Dokumentnr: 1007555 - Bestemmelse om adkomstrett

26.02.2020 - Dokumentnr: 2157029 - Bestemmelse om elektriske ledninger/kabler

27.06.2022 - Dokumentnr: 694184 - Bestemmelse om vann/kloakk
27.06.2022 - Dokumentnr: 694184 - Bestemmelse om elektriske ledninger/kabler

27.06.2022 - Dokumentnr: 694184 - Bestemmelse om bebyggelse

27.06.2022 - Dokumentnr: 694184 - Bestemmelse om vann/kloakk

27.06.2022 - Dokumentnr: 694184 - Bestemmelse om elektriske ledninger/kabler

27.06.2022 - Dokumentnr: 694184 - Bestemmelse om bebyggelse

27.06.2022 - Dokumentnr: 694184 - Bestemmelse om adkomstrett

21.09.2022 - Dokumentnr: 1054752 - Erklæring/avtale

02.12.2022 - Dokumentnr: 1371279 - Bestemmelse om fiber-/data-/telekabel

02.12.2022 - Dokumentnr: 1371353 - Erklæring/avtale
Rettighetshaver: Obos Nett AS

02.12.2022 - Dokumentnr: 1371471 - Bestemmelse om fiber-/data-/telekabel

22.12.2022 - Dokumentnr: 1454319 - Bestemmelse om vann/kloakk

22.12.2022 - Dokumentnr: 1454319 - Erklæring/avtale
Rettighetshaver: Trondheim Kommune

12.06.2023 - Dokumentnr: 607398 - Bestemmelse om vann/kloakk

12.06.2023 - Dokumentnr: 607398 - Bestemmelse om elektriske ledninger/kabler

12.06.2023 - Dokumentnr: 607398 - Bestemmelse om bebyggelse

06.10.2022 - Dokumentnr: 1123494 - Seksjonering
Opprettet seksjoner:
Snr: 12 Formål: Bolig Sameiebrøk: 72/4858

14.05.2024 - Dokumentnr: 1437381 - Sammenslåing av eierseksjonssameier
Formål/ sameiebrøk for denne seksjon:

Knr:5001 Gnr:412 Bnr:440 Snr:12
Formål: Bolig Sameiebrøk: 72/8887

Regulerings- og arealplaner
Området er i gjeldende kommuneplanens arealdel vist i byggesone 2, i et område avsatt til nåværende sentrumsformål og bevaring kulturmiljø. Gjeldende regulering for eiendommen er r20160019. Reguleringsformålet er boligbebyggelse. Prosjektet er fortsatt under utbygging, og det må derfor påregnes byggestøy og anleggsaktivitet frem til prosjektet står ferdigstilt. Ferdigstillelsen vil skje trinnvis, med forventet fullføring i perioden 2028-2031.

Vei/Vann/Avløp
Eiendommen har adkomst via offentlig vei. Eiendommen er tilknyttet kommunalt ledningsnett via private stikkledninger. Eier er selv ansvarlig for private stikkledninger til bygningen. For private fellesledninger er det normalt solidarisk vedlikeholdsplikt.

Radonmåling
Det gjøres oppmerksom på at det ved utleie er krav til å gjennomføre radonmåling, og at forsvarlige nivåer skal kunne dokumenteres. Kravet gjelder alle typer utleieboliger, inkludert leiligheter og hybler i tilknytning til egen bolig, såfremt det betales husleie. I de tilfeller hvor det ikke er opplyst at selger har kunnskap om eiendommens radonnivå må kjøpere som ønsker å leie ut hele eller deler av eiendommen, særskilt være oppmerksom på at de overtar ansvaret for den usikkerheten dette medfører. Se http://www.nrpa.no for nærmere informasjon.

Adgang til utleie
Seksjonseieren disponerer fritt over egen seksjon med de begrensningene som følger av sameieforholdet og eierseksjonsloven, jf. eierseksjonsloven § 24. Seksjonseieren kan fritt selge, pantsette og leie ut sin egen seksjon.

Korttidsutleie av hele boligseksjonen i mer enn 90 døgn årlig er ikke tillatt. Med korttidsutleie menes utleie i inntil 30 døgn sammenhengende. Grensen på 90 døgn kan fravikes i vedtektene og kan i så fall settes til mellom 60 og 120 døgn. Slik beslutning krever et flertall på minst to tredjedeler av de avgitte stemmene på årsmøtet.

Sameiets styre skal underrettes skriftlig om alle overdragelser og leieforhold.

Det er krav til forsvarlige radonnivåer på utleieboliger. I de tilfeller hvor det ikke særskilt er opplyst at selger har kunnskap om eiendommens radonnivå må kjøpere som ønsker å leie ut hele eller deler av eiendommen, særskilt være oppmerksom på at de overtar ansvaret for den usikkerheten dette medfører. Se http://www.nrpa.no for nærmere informasjon.

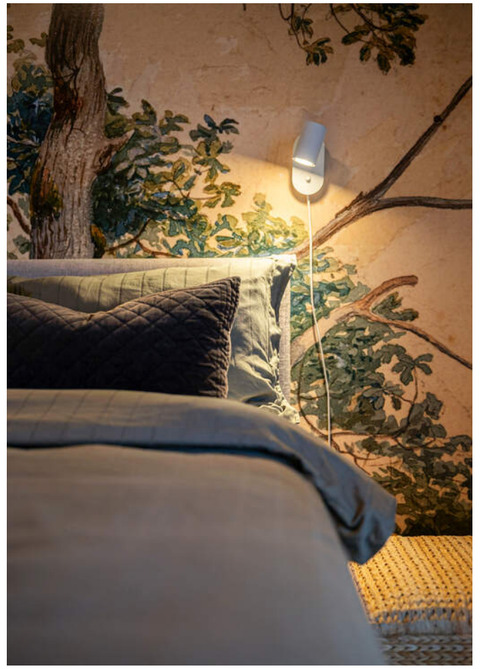

OMK. KJØPER BESKRIVELSE

5 490 000,00 (Prisantydning)

———————————————
5 490 000,00 (Kontraktsum totalt)

Omkostninger

12 900,00 (Boligkjøperforsikring * (valgfritt))
137 250,00 (Dokumentavgift)
545,00 (Tinglysningsgebyr pantedokument)
545,00 (Tinglysningsgebyr skjøte)

———————————————
138 340,00 (Omkostninger totalt (uten Boligkjøperforsikring))
151 240,00 (Omkostninger totalt (med Boligkjøperforsikring))

———————————————
5 628 340,00 (Totalpris inkl. omkostninger (uten Boligkjøperforsikring))
5 641 240,00 (Totalpris inkl. omkostninger (med Boligkjøperforsikring))

———————————————

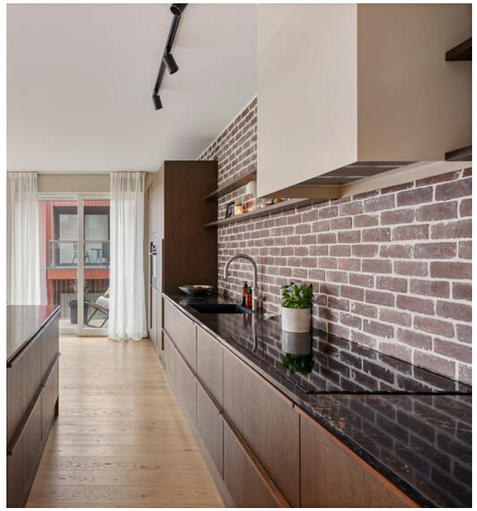

Betalingsbetingelser
Kjøpesum med tillegg av omkostninger skal være disponibelt på meglers klientkonto innen overtagelse. Normalt innebærer dette at fullt oppgjør må være innbetalt på meglers klientkonto senest to virkedager før avtalt overtagelsesdato. Eventuelle vilkår knyttet til innbetalingen, eksempelvis pantedokument som skal tinglyses til fordel for kjøpers bank, må være megler i hende i god tid før overtagelse kan finne sted.

Kjøpesummen skal innbetales fra norsk finansinstitusjon og/eller kjøpers konto i norsk finansinstitusjon. Eventuell egenkapital skal innbetales i én samlet betaling fra kjøpers egen konto i norsk finansinstitusjon.

Det forutsettes at skjøte tinglyses på ny eier. Dersom kjøper ikke ønsker hjemmelsoverføring av eiendommen til seg må det tas forbehold om dette i bud.

Lovanvendelse
Eiendommen selges etter reglene i avhendingsloven. Salgsoppgaven er basert på de opplysningene selger har gitt til megler, den bygningssakyndiges tilstandsrapport, samt opplysninger innhentet fra kommunen, Kartverket og andre tilgjengelige kilder. Det er viktig at kjøper setter seg grundig inn i alle salgsdokumentene, herunder salgsoppgave, tilstandsrapport og selgers egenerklæring. Kjøper anses kjent med forhold som er tydelig beskrevet i salgsdokumentene, og slike forhold kan ikke påberopes som mangler. Dette gjelder uavhengig av om kjøper har lest dokumentene. Alle interessenter oppfordres til å undersøke eiendommen nøye, gjerne sammen med fagkyndig før bud inngis. Kjøper som velger å kjøpe usett kan ikke gjøre gjeldende som mangel noe han burde blitt kjent med ved undersøkelsen. Dersom det er behov for avklaringer, anbefaler vi at interessenter rådfører seg med eiendomsmegler eller egne rådgivere før det legges inn bud.

En bolig som har blitt brukt i en viss tid, har vanligvis blitt utsatt for slitasje og skader kan ha oppstått. Slik bruksslitasje må kjøper regne med, og det kan avdekkes enkelte forhold etter overtakelse som nødvendiggjør utbedringer. Normal slitasje og skader som nødvendiggjør utbedring, er innenfor hva kjøper må forvente og vil ikke utgjøre en mangel. Kjøper og selgers rettigheter og plikter reguleres av avtalen mellom partene, samt informasjonen som har vært tilgjengelig for kjøperen i forbindelse med handelen. Avtalen utfylles av avhendingsloven, og det gjelder ulike avtalevilkår avhengig av om kjøper er forbrukerkjøper eller ikke. Dette er nærmere beskrevet nedenfor.

På grunn av ulike avtalevilkår kan selger vurdere bud fra en som ikke er forbruker, ulikt fra en forbrukers bud. Dersom kjøper ikke er forbruker, er selger sitt mulige mangelsansvar begrenset fordi eiendommen selges «som den er». Selger kan ikke ta «som den er» forbehold ovenfor en forbrukerkjøper. Selv et lavere bud fra en som ikke er forbruker kan foretrekkes fordi begrensningen i mulig mangelsansvar kan ha egenverdi for selger. Selger står fritt til å forkaste eller akseptere ethvert bud, og er for eksempel ikke forpliktet til å akseptere høyeste bud. Budgiver skal i budskjemaet avgi egenerklæring om budgiver er forbruker eller næringsdrivende/person som hovedsakelig handler som ledd i næringsvirksomhet.

Forbrukerkjøp - definisjon: Med forbrukerkjøp menes kjøp av eiendom når kjøperen er en fysisk person som ikke hovedsakelig handler som ledd i næringsvirksomhet.

Forbruker - avtalevilkår: Eiendommen har en mangel dersom den ikke er i samsvar med kravene som følger av avtalen, eller det foreligger brudd på bestemmelsene i avhendingsloven §§ 3-2 til 3-8. Hvis eiendommen ikke er i samsvar med det kjøperen må kunne forvente ut ifra alder, type og synlig tilstand, kan det være grunnlag for mangelskrav. Det samme gjelder hvis det er holdt tilbake eller gitt uriktige opplysninger om eiendommen. Dette gjelder likevel bare dersom man kan gå ut ifra at det virket inn på avtalen at opplysningen ikke ble gitt eller at feil uriktige opplysninger ikke blir rettet i tide på en tydelig måte. Boligen kan ha en mangel etter avhendingsloven § 3-3 dersom det er avvik mellom opplyst og faktisk innvendig areal, forutsatt at avviket er på 2% eller mer og minimum 1 kvm.

Ved beregning av et eventuelt prisavslag eller erstatning må kjøper selv dekke tap/kostnader opptil et beløp på kr. 10 000 (egenandel).

Ikke-forbruker (næringsdrivende) - definisjon: Hvis kjøper er en juridisk person, eller en fysisk person som hovedsakelig handler som ledd i næringsvirksomhet, vil kjøpet ikke anses som et forbrukerkjøp.



Ikke-forbruker - avtalevilkår: Eiendommen har en mangel dersom den ikke er i samsvar med kravene som følger av avtalen. Eiendommen selges «som den er», og selgers ansvar utover det konkret avtalte er da begrenset etter avhendingsloven § 3-9, første ledd andre setning. Avhendingsloven § 3-3 andre ledd fravikes, og hvorvidt boligens arealsvikt utgjør en mangel vurderes etter avhendingsloven § 3-8. Informasjon om kjøpers undersøkelsesplikt, herunder oppfordringen om å undersøke eiendommen nøye, gjelder også for kjøpere som ikke anses som forbrukere.

En forutsetning for salget er at skjøtet for eiendommen tinglyses på kjøper. Interessenter og kjøper må godta at selger og megler bruker elektronisk kommunikasjon i salgsprosessen.

Dersom kjøper er utenlandsk statsborger kreves det at vedkommende har et såkalt D-nummer til erstatning for norsk personnummer. Rekvirering av D-nummer må sendes Kartverket samtidig med innsending av skjøtet for tinglysing. Skjøtet blir liggende i Kartverket inntil kjøper har fått D-nummer av Skatteetaten. Når Kartverket har mottatt D-nummeret fra Skatteetaten, vil skjøtet bli tinglyst umiddelbart. Rekvisisjon av D-nummer i forbindelse med tinglysing av skjøte vil ofte medføre at oppgjør og utbetaling til selger blir forsinket med noen uker. Kjøper må i disse tilfellene enten ta forbehold i bud om forsinket utbetaling til selger, eller være forberedt på å dekke forsinkelsesrenter til selger. Kontakt ansvarlig megler for informasjon før budgivning.

ØVRIGE KJØPSFORHOLD

Overtakelse
Overtakelse etter avtale med selger. Interessenter oppfordres til å angi ønsket overtakelse i budskjema.

Budgivning
Bud kan legges inn på nettannonsen på "gi bud" knappen eller via hjemmesiden. Ved elektronisk budgivning så kan bud legges inn trygt og enkelt med bank-ID. Megler kan også kontaktes for tilsendelse av budkjema og budskjema finnes også i salgsoppgaven.

All budgivning må foregå ved skriftlighet. Ikke nøl med å ta kontakt dersom det er behov for bistand for å gi bud.

Eiendomsmegler skal legge til rette for en forsvarlig avvikling av budrunden og kan ikke videreformidle bud med en kortere akseptfrist enn kl. 12.00 første virkedag etter siste annonserte visning. Etter klokken 11:30 anbefaler vi akseptfrist på minimum 30 minutter.
Megler tar ikke noe ansvar for forsinkelser på el- eller telenettet. Under budrunden kan akseptfristene kortes inn ved mottakelse av nye bud. Akseptfristen fra kjøper er absolutt.
Det betyr at dersom selger velger å akseptere budet, må kjøper meddeles aksept innen utløpet av akseptfristen.
Dersom du utsetter inngivelse av bud til tett opp mot akseptfristen er det en reell fare for at eiendommen kan bli solgt før ditt bud fremkommer til megler.

Boligkjøperforsikring
Mange kjøpere har anledning til å tegne boligkjøperforsikring. Vedlagt i salgsoppgaven følger informasjon om Boligkjøperforsikring fra Söderberg & Partners. Boligkjøperforsikring er en rettshjelpsforsikring som gir trygghet og profesjonell juridisk hjelp dersom det oppdages uventede feil eller mangler ved boligen de neste fem årene. Les mer om Boligkjøperforsikring i vedlagte materiell eller på https://www.soderbergpartners.no/eiendom/boligkjoper/.

Innbo og løsøre
Med mindre annet er uttrykkelig avtalt gjelder NEF´s normgivende liste over løsøre og tilbehør, se vedlagt liste til salgsoppgaven. Til orientering er det full avtalefrihet om hva som skal følge med bolig og fritidsbolig ved salg. I de tilfeller det medfølger hvitevarer i handelen, overleveres disse uten noen form for garanti utover leverandørgaranti.

Eier
Gillian Thun

Tilbud på lånefinansiering
Proaktiv Eiendomsmegling samarbeider med Handelsbanken om formidling av finansielle tjenester. Ta gjerne kontakt med oppdragsansvarlig for et uforpliktende tilbud vedrørende finansiering. Proaktiv Eiendomsmegling mottar ikke godtgjørelse for dette.

Meglers vederlag
Det er avtalt provisjonsbasert vederlag tilsvarende 1,1% av kjøpesummen. I tillegg er det avtalt at oppdragsgiver skal dekke tilretteleggingsgebyr kr. 16.900,-, oppgjørshonorar kr. 6 990,-, kredittkostnad kr. 4.500,-, visninger kr. 2.950,-, salgsoppgaver kr. 2 500,- og markedsføringspakke kr. 23.900,-. Meglerforetaket har krav på å få dekket avtalte utlegg i henhold til oppdragsavtalen totalt kr. 10 545,-. Utleggene omfatter grunnboksutskrifter, tinglysning sikringsobligasjon, info fra forretningsfører, innhenting av tinglyste erklæringer og boligfotograf. Alle beløp er ink. mva. I tillegg kommer det oppdragsgiver kostnader for eierskifteforsikring og takstmann.

Proaktiv Gruppen AS og eiendomsmeglingsforetakene som er tilknyttet Proaktiv har samarbeid med forskjellige foretak som tilbyr forbrukerne produkter eller tjenester i forbindelse med et salgsoppdrag. Våre samarbeidspartere er: Søderberg & Partners AS - formidler av boligkjøperforsikring, Gjensidige - formidler av boligselgerforsikring, Meglerfront - leverandør av digitale oppgjørsskjemaer og overtakelsesprotokoller som også inneholder tilbud til forbruker om tilpassede strøm-, internett - og alarmtjenester, Vend Marketplaces AS og Bomega AS - markedsplasser på nett, Schibsted - markedsføring i SOME, Eiendomsverdi - formidler av nabolagsprofiler. Hvilke produkter/ tjenester kjøper og selger får i forbindelse med oppdraget, kan variere ut fra hvor i landet eiendommen ligger.

Boligselgerforsikring
Selger har tegnet boligselgerforsikring. Selgers egenerklæringsskjema er vedlegg til dette prospekt. Forsikringsvilkår kan fås ved henvendelse til megler.

Personopplysningsloven
Vi gjør oppmerksom på at vi lagrer personopplysninger på, interessenter, budgivere og kjøpere. Videre opplyser vi at mulighetene for å slette sine personopplysninger er begrenset, som følge av at eiendomsmeglingsforetak har plikt til å oppbevare kontrakter og dokumenter i minst 10 år, iht. eiendomsmeglingsforskriften. Du kan lese om vår behandling av personopplysninger i vår personvernerklæring på https://proaktiv.no/personvernerklæring

Hvitvaskingsreglene
Det følger av lov om tiltak mot hvitvasking og terrorfinansiering at meglerforetaket er forpliktet til å foreta kundetiltak av begge parter i handelen. For oppdragsgiver skjer dette i forbindelse med inngåelse av oppdraget, og for kjøper på tidspunkt for kontraktsinngåelse. Dersom slik kundekontroll ikke kan gjennomføres, er meglerforetaket pålagt å avstå fra gjennomføring av oppgjøret. Partene er selv ansvarlig for eventuelle kostnader og ansvar dette kan medføre uten at det kan anføres et kontraktsrettslig ansvar overfor meglerforetaket.

Vedlegg til salgsoppgave
Vedleggene er en del av den komplette salgsoppgaven. Det er viktig at interessenter setter seg godt inn i vedleggene og kontakter megler med eventuelle spørsmål før bud inngis.

Dato salgsoppgave
19.11.2026

VEDLEGG

«Det finnes ingen kunnskap som ikke er verdifull.»

-Edmund Burke

Egenerklæring for boligsalg

Gyldig til: 17.11.2027

Lade alle 158A, 7041 TRONDHEIM

MEGLERAVDELING	EIENDOMSTYPE	OPPDRAGSNUMMER
Proaktiv Heimdal	Leilighet	1320260037
SKJEMAET ER UTFYLT AV	**OVERTATT**	**FORSIKRING**
Gillian Thun	04.2024	Ja, boligselgerforsikring

Opplysninger

Har du selv benyttet deg av eiendommen?	Ja, hele eiertiden.
Har du husforsikring?	Ja, egen bygningsforsikring
Forsikringsselskap	Jbf
Forsikringsnummer	2315624

Våtrom

1.1 Kjenner du til om det er eller har vært feil eller skader på bad, vaskerom eller toalettrom?	Nei, ikke som jeg kjenner til
1.2 Kjenner du til om det er eller har vært utført arbeid på bad, vaskerom eller toalettrom?	Nei, ikke som jeg kjenner til

Rør

2.1 Kjenner du til om det er eller har vært feil eller skader på utvendige eller innvendige vann- eller avløpsrør, inkludert private anlegg som brønn, septiktank eller lignende?	Nei, ikke som jeg kjenner til
2.2 Kjenner du til om det er eller har vært utført arbeid eller vedlikehold på utvendige eller innvendige vann- eller avløpsrør, inkludert private anlegg som brønn, septiktank eller lignende?	Nei, ikke som jeg kjenner til

Ventilasjon

3.1 Kjenner du til om det er eller har vært feil ved boligens ventilasjonsanlegg?	Nei, ikke som jeg kjenner til
3.2 Kjenner du til om det er eller har vært utført arbeid eller vedlikehold på boligens ventilasjonsanlegg?	Nei, ikke som jeg kjenner til
3.3 Kjenner du til om det er eller har vært utført måling/tiltak knyttet til radon i boligen, enten av deg eller tidligere eiere?	Nei, ikke som jeg kjenner til

Gjensidige

Elektrisitet

4.1 Kjenner du til om det er eller har vært feil eller skader på det elektriske anlegget?	Nei, ikke som jeg kjenner til
4.2 Kjenner du til om det er eller har vært utført arbeid på det elektriske anlegget?	Nei, ikke som jeg kjenner til
4.3 Kjenner du til om det er eller har vært utført kontroll/tilsyn på det elektriske anlegget?	Nei, ikke som jeg kjenner til
4.4 Er det tegnet Norgespris på strøm?	Nei

Oppvarming

5.1 Kjenner du til om det er eller har vært nedgravd oljetank på eiendommen?	Nei, ikke som jeg kjenner til
5.2 Kjenner du til om det er eller har vært feil, skader eller utført tilsyn /kontroll på ildsted, gassovn, bio-peis, skorstein, pipe eller lignende?	Nei, ikke som jeg kjenner til
5.3 Kjenner du til om det er eller har vært feil, skader, utført arbeid eller vedlikehold ved boligens varmeanlegg (for eksempel varmepumpe, radiatorer, varmekabler, vannbåren varme eller lignende)?	Nei, ikke som jeg kjenner til
5.4 Kjenner du til om det er eller har vært utført arbeid eller vedlikehold på boligens varmeanlegg?	Nei, ikke som jeg kjenner til

Skjevheter og sprekker

6.1 Kjenner du til om det er eller har vært tegn på setninger/bevegelser på eiendommen, enten i bygg eller terreng (for eksempel sprekker i mur, skjeve gulv eller lignende)?	Nei, ikke som jeg kjenner til
6.2 Kjenner du til om det er eller har vært utført arbeid eller tiltak knyttet til setninger/bevegelser på eiendommen, enten i bygg eller terreng (f.eks. sprekker i mur, skjeve gulv eller lignende)?	Nei, ikke som jeg kjenner til

Tak

7.1 Kjenner du til om det er eller har vært feil, skader, vannlekkasje, fuktskader eller andre tegn på utettheter i takkonstruksjonen?	Nei, ikke som jeg kjenner til
7.2 Kjenner du til om det er eller har vært utført arbeid på tak, taknedløp, takrenner eller beslag (for eksempel reparasjoner, vedlikehold eller utskiftninger)?	Nei, ikke som jeg kjenner til

Yttervegg og fasade

8.1 Kjenner du til om det er eller har vært feil eller skader på yttervegg, fasade, veggkonstruksjon, vinduer eller dører?	Nei, ikke som jeg kjenner til
8.2 Kjenner du til om det er eller har vært utført arbeid eller vedlikehold på yttervegg, fasade, veggkonstruksjon, vinduer eller dører?	Nei, ikke som jeg kjenner til

Gjensidige

Kjeller

9.1 Kjenner du til om boligen/eiendommen har eller har hatt problemer med drenering, fukt, vann eller oversvømmelse i kjeller, krypkjeller eller underetasje?	Nei, ikke som jeg kjenner til
9.2 Kjenner du til om det er eller har vært utført arbeid ved boligens /eiendommens fuktsikring, drenering, kjeller, krypkjeller eller underetasje?	Nei, ikke som jeg kjenner til

Skadedyr

10.1 Kjenner du til om det er eller har vært skadedyr eller sjenerende insekter i boligen eller på eiendommen, inkludert tilhørende bygninger som bod, garasje eller nærliggende/tilknyttede enheter?	Nei, ikke som jeg kjenner til
10.2 Har konstruksjonen blitt åpnet opp for nærmere undersøkelser?	Nei, ikke som jeg kjenner til
10.3 Kjenner du til om det er har vært utført arbeid eller tiltak knyttet til skadedyr eller insekter?	Nei, ikke som jeg kjenner til

Planer og godkjenninger

11.1 Kjenner du til om boligen/eiendommen er eller har vært endret, innredet, ombygget eller utvidet etter opprinnelig byggeår,av deg eller tidligere eiere?	Nei, ikke som jeg kjenner til
11.2 Kjenner du til om boligen eller andre bygninger mangler brukstillatelse eller ferdigattest?	Nei, ikke som jeg kjenner til
11.3 Har eiendommen en utleiedel?	Nei
11.4 Kjenner du til planer, vedtak, forslag eller andre forhold som kan medføre endringer eller økte kostnader for eiendommen?	Nei, ikke som jeg kjenner til

Omgivelsene

12.1 Kjenner du til om eiendommen er eller har vært utsatt for flom, ras, skred eller lignende, eller om den ligger i et område med slik fare?	Nei, ikke som jeg kjenner til
12.2 Kjenner du til andre forhold av betydning eller sjenanse for eiendommen eller nærområdet?	Nei, ikke som jeg kjenner til

Sameie, Borettslag og Boligaksjeselskap

13.1 Er boligen en del av et sameie, borettslag eller boligaksjeselskap?	Ja, sameie
13.1.1 Kjenner du til om det er eller har vært feil, skader eller problemer med fukt, vannlekkasje, sopp, råte eller lignende i sameie/borettslaget /boligaksjeselskapet?	Nei, ikke som jeg kjenner til
13.1.2 Kjenner du til uenigheter eller konflikter av noe slag, som du selv eller sameiet/borettslaget/boligaksjeselskapet er innblandet i?	Nei, ikke som jeg kjenner til
13.1.3 Kjenner du til om det er eller har vært skadedyr eller sjenerende insekter i bygget eller fellesareal i sameiet/borettslaget /boligaksjeselskapet?	Nei, ikke som jeg kjenner til

Gjensidige

13.1.4 Kjenner du til planer, vedtak, forslag eller andre forhold i sameiet /borettslaget/boligaksjeselskapet som kan medføre endringer eller økte kostnader for eiendommen?	Nei, ikke som jeg kjenner til
13.1.5 Kjenner du til om det er faste løpende kostnader som faktureres utenfor fellesutgifter i sameiet/borettslaget/boligaksjeselskapet?	Ja
Hvilke kostnader? Hvor stor endring vil kostnadene og/eller gjelden medføre?	garasjesameiet, fjernvarme, strøm, kommunale avgifter, obos nett

Andre opplysninger

14.1 Kjenner du til om ufaglærte har utført arbeid som normalt bør utføres av faglærte, utover det som er nevnt tidligere?	Nei, ikke som jeg kjenner til
14.2 Kjenner du til om det er eller har vært utført arbeid på eiendommen som ikke er nevnt i de andre spørsmålene?	Nei, ikke som jeg kjenner til
14.3 Kjenner du til om det foreligger skaderapporter, tilstandsvurderinger eller målinger for boligen/eiendommen?	Nei, ikke som jeg kjenner til
14.4 Kjenner du til om det er eller har vært skader eller feil på tilbehør som følger med eiendommen?	Nei, ikke som jeg kjenner til
14.5 Har du andre opplysninger om boligen eller eiendommen som kan være relevante for kjøper, utover det du allerede har oppgitt?	Nei, ikke som jeg kjenner til

Gjensidige

Lade alle 158A
7041 TRONDHEIM

Tilstandsrapport
Eierskifte

Boligtype: Leilighet
Byggeår: 2023
BRA: 76 m^2
BRA-i: 71 m^2
Rapportdato: 30.10.2026 (Gyldig til 30.10.2027)



Samlet vurdering

TG-0	TG-1	TG-2	TG-3	TG-IU
14	0	0	0	1

Supertakst

GNR: 412 BNR: 440 SNR: 12

Fredrik Johnsen
Takstmann
Takst-forum Trøndelag AS

fj@tft.no
91132028

Lade alle 158A
7041 Trondheim

1. Tilstandsgradene

TG-0

Tilstandsgrad 0: Ingen avvik
Bygningsdelen skal være tilnærmet ny, ikke vise tegn på slitasje og det skal være lagt frem dokumentasjon på faglig god utførelse. Det er ingen merknader til delen.

TG-1

Tilstandsgrad 1: Mindre eller moderate avvik
Bygningsdelen skal bare ha normal slitasje, og strakstiltak skal ikke anses som nødvendig. Graden kan også brukes når delen er ny, men der dokumentasjon på faglig god utførelse mangler.

TG-2

Tilstandsgrad 2: Bygningsdelen har vesentlige avvik
Bygningsdelen skal enten ha feil utførelse, en skade eller symptomer på skade, sterk slitasje eller nedsatt funksjon. Graden gis når bygningsdelen trenger vedlikehold eller tiltak i nær fremtid. Graden skal også brukes når delen er gammel og det er grunn til å varsle om faren for skader på grunn av alderen, eller når det er grunn til å overvåke delen spesielt på grunn av fare for større skader eller følgeskader

TG-3

Tilstandsgrad 3: Store eller alvorlige avvik
Bygningsdelen har kraftige symptomer på forhold som man må regne med trenger utbedring straks eller innen kort tid. Graden skal også brukes ved påvist funksjonssvikt eller sammenbrudd

TG-IU

Tilstandsgrad TGIU: ikke undersøkt
Denne tilstandsgraden (TGIU) skal kun brukes unntaksvis. Eksempler kan være snødekket tak eller krypkjeller uten inspeksjonsmulighet på undersøkelsestidspunktet; eller bygningsdelen eller arealet eller rommet er ikke tilgjengelig for inspeksjon på tidspunktet for analysen. Dersom TGIU omfatter særlig fuktutsatte konstruksjoner, skal dette angis særlig.

2. Om rapporten

Om rapporten

Tilstandsrapporten er utarbeidet i henhold til forskrift til avhendingslova (tryggere bolighandel). Tilstandsgrader (TG) er fastsatt etter kriteriene i NS 3600:2025, jf. forskriften § 2-23.

Enkelte bygningsdeler, komponenter eller forhold som ikke omfattes av forskriftens minimumskrav til undersøkelse, kan likevel være omtalt i rapporten som tilleggsopplysning til kjøper og selger. Slike forhold er vurdert med utgangspunkt i NS 3600:2025 så langt dette er relevant og praktisk gjennomførbart innenfor rammen av oppdraget, men utgjør ikke nødvendigvis en like uttømmende undersøkelse som forhold som omfattes av forskriftens undersøkelsesplikt. Dette skal ikke tolkes som en fullstendig teknisk kontroll etter samtlige av standardens bestemmelser.

Formålet med rapporten er å kartlegge boligens tekniske tilstand med tanke på behov for tiltak, samt å vise resultatene av en utført tilstandsanalyse for å bidra til økt trygghet og redusert konfliktnivå ved eierskifte. Rapporten erstatter ikke selgers opplysningsplikt eller kjøpers undersøkelsesplikt ved eierskifte.

Tilstandsrapporten gir en beskrivelse og vurdering av byggverk og bygningsdeler som bygningssakkyndig har observert, og som har betydning ved eierskifte. Vurderingen bygger på det som er synlig og tilgjengelig for bygningssakkyndig ved befaringen, samt opplysninger gitt av eier/selger. Bygningssakkyndig kan ikke holdes ansvarlig for forhold som er skjult, tilbakeholdt eller uriktig opplyst, og som ikke kunne vært avdekket gjennom en normal, faglig forsvarlig undersøkelse.

Rapporten omfatter ikke en vurdering av boligens tilbehør (hvitevarer, brunevarer og annet inventar), heller ikke om tilbehøret er integrert. Der tilbehøret er tilknyttet vann-, avløps- eller elektrisk installasjon, kan installasjonen likevel være omtalt som del av vurderingen av den aktuelle bygningsdelen.

Struktur og referansenivå

Normalt vil referansenivået være byggeskikken og tilstanden ved byggeåret for boligen eller bygningsdelen. Rapporten beskriver avvik, altså en tilstand som er dårligere enn referansenivået. Rapporten framhever normalt ikke positive sider ved boligen ut over det som kommer frem av tilstandsgraden på rom og bygningsdeler.

Ved tilstandsgrad 0 og 1 gis det normalt ingen begrunnelse for valg av tilstandsgrad, fordi bygningen eller bygningsdelen da bare har normal slitasje.

Hvis et rom eller en bygningsdel gis tilstandsgrad 2 eller 3 skal den bygningssakkyndige redegjøre for årsaken til og konsekvensen av dette. Den bygningssakkyndige skal også gi et sjablongmessig anslag på hva det vil koste å utbedre rom eller bygningsdeler som gis tilstandsgrad 3.

Takstrapporten

Kunden/rekvirenten skal lese gjennom dokumentet før bruk og gi tilbakemelding til den bygningssakkyndige hvis det finnes feil/mangler som bør rettes opp. Rapporten kan ikke være eldre enn 1 år på det tidspunkt kjøperen binder seg til å kjøpe boligen. Ved utgått rapport bør bygningssakkyndig kontaktes for ny befaring og oppdatering.

Dokumentasjon på håndverkertjenester

Dersom det har vært utført reparasjoner, vedlikehold, installasjoner, ombygging eller lignende i boligen de siste fem årene, og arbeidet er utført av kvalifiserte håndverkere, skal den bygningssakkyndige be eieren dokumentere bruken av kvalifiserte håndverkere. Som dokumentasjon regnes blant annet skriftlig bekreftelse fra den eller de håndverkerne som ble brukt.

Hvordan undersøkelsene skal skje

Med mindre det fremgår at et rom eller en bygningsdel skal undersøkes med målinger, at det skal bores hull, at det skal stikkes i treverk eller annet, skal den bygningssakkyndige basere sine undersøkelser på det som er synlig. Den bygningssakkyndige skal flytte på tepper, møbler og annet inventar når det er nødvendig for å komme til det rommet eller den bygningsdelen som skal undersøkes. Dette gjelder likevel ikke for særlig tunge møbler og inventar, når disse ikke skjuler vesentlige installasjoner eller innretninger, og det heller ikke er andre grunner til å mistenke at flytting vil kunne avdekke vesentlige forhold.

Metode for aldersvurdering

Aldersvurderinger av bygningsdeler er utført i henhold til NS 3600:2025 Tillegg C. For den enkelte bygningsdel er relevant tabell i Tillegg C lagt til grunn. Vurderingen baseres på registrert byggeår eller dokumentert rehabiliteringsår.

Dersom eksakt alder ikke er dokumentert, er byggeår lagt til grunn. Når alderskriteriet for usikker fremtidig funksjon er nådd eller passert, angis dette særskilt under aktuell bygningsdel og inngår i grunnlaget for fastsettelse av tilstandsgrad.

3. Rapportsammendrag

Alle bygningsdeler med tilstandsgrad TG2, TG3 eller TGIU (ikke undersøkt) er oppsummert nedenfor. Feltet «Registrerte avvik» gir en kort forklaring på hvorfor tilstandsgraden er satt, og er ment som et forenklet sammendrag. Utfyllende vurderinger finnes i hovedrapporten.

Elektrisk anlegg

Det anbefales å innhente samsvarserklæringer.

Bygningsdeler med TG-IU

Bygningsdel	Registrerte avvik
Våtrom: Bad - Kontroll i tilliggende konstruksjoner (hulltaking/fuktmåling)	

4. Informasjon om oppdraget

Befaringsdato:	30.10.2026	Rapportdato:	30.10.2026

Hjemmelshavere

Navn:	**Gillian Thun**	Tilstede ved inspeksjon:	**Ja**

Er selgers egenerklæring fremlagt og gjennomgått av bygningssakkyndig? **Nei**

Informasjon om bygningssakkyndig

Navn:	**Fredrik Johnsen**	Telefon:	**91132028**
Firma:	**Takst-forum Trøndelag AS**	Epost:	**fj@tft.no**
Tittel:	**Takstmann**	Adresse:	**Vestre Rosten 69, 7072 Heimdal**

Profesjonsansvarsforsikring: **Frende Forsikring**

Egne premisser:

Det er ikke foretatt tilstandsvurdering av bygningsdeler som er underlagt sameiets/ borettslagets ansvarsområde. Det gjelder blant annet yttervegger, takkonstruksjon, taktekking, drenering, grunnmur, grunn/fundamenter, felles trapper, felles kjeller, og felles loft.

TAKST-FORUM TRØNDELAG

Informasjon om boligen

Adresse: **Lade alle 158A, 7041 Trondheim**

Kommunenr: **5001**	Gårdsnr: **412**	Bruksnr: **440**	Festenr:
Seksjonsnr: **12**	Andelsnr:	Leilighetsnr:	Byggeår: **2023**

Boligtype: **Leilighet**

Generell beskrivelse av boligen:

Leilighet er i tredje etasje. Grunnmur er oppført i støpt betong. Veggkonstruksjon er oppført i betong, stål og tre, og er forblendet med teglstein og er kledd med liggende panel. Taket er et saltak. Etasjeskille er et betongdekke. Vinduer med 3-lags isolerglass.

5. Arealinformasjon

Arealmålingen er basert på Norsk standard 3940:2023 Areal- og volum-beregninger av bygninger. Arealet gjelder for tidspunktet da boligen ble målt.
Rommene kan være måleverdige selv om bruken er i strid med byggteknisk forskrift

Arealet beskriver boligens bruksareal i tre definerte kategorier:

Internt bruksareal	**BRA-i**	Bruksareal innenfor boenhetens omsluttende vegger. Bruksenheten kan bestå av flere boenheter.
Eksternt bruksareal	**BRA-e**	Bruksareal av rom som tilhører boenheten med adkomst via fellesarealer eller utvendig adkomst. Veggareal mellom BRA-i og BRA-e legges til BRA-e hvis dette ligger vegg i vegg.
Innglasset balkong	**BRA-b**	Innglassede balkong tilknyttet boenheten. Veggareal mellom innglasset balkong og annet bruksareal tillegges areal innglasset balkong.

Terrasse- og balkongareal (TBA) dekker areal som åpne balkonger, altaner og verandaer. Dette arealet vil ikke bli inkludert i boligens bruksareal.

Ikke måleverdige arealer som skyldes skråtak eller lav himlingshøyde (ALH) kan opplyses som tilleggsinformasjon. Slike arealer skal ikke oppføres alene, men skal alltid opplyses sammen med korrekt målt BRA. BRA og ALH kan summeres, og utgjør boligens gulvareal (GUA).

For mer informasjon se her: https://eiendomnorge.no/nyheter/viktig-informasjon-om-arealmaling-article2588-919.html

Bygning: Hovedbygg

Hovedareal

Etasje	BRA	BRA-i (internt bruksareal)	BRA-e (eksternt bruksareal)	BRA-b (Innglasset balkong)	TBA (terrasse- og balkongareal)
3. etasje	**71**	**71** Entre, bod, bad, stue/kjøkken og to soverom.	**0**	**-**	**9**
Felleskjeller (Bod)	**5**	**0**	**5** Bod	**-**	**-**
Totalt m²	**76**	**71**	**5**	**0**	**9**

Kommentar til arealberegning

Bod i kjeller er påvist av eier. Det er ikke fremvist dokumentasjon på eierskap eller bruksrett.

6. Hovedrapport

6.1 Lovlighet / HMS

Er det manglende samsvar mellom dagens bruk og godkjente byggetegninger?	**Nei**
Er det avdekt forhold som tyder på at boenhet ikke er delt opp i brannceller etter kravene i teknisk forskrift?	**Nei**
Er det manglende ferdigattest / midlertidig brukstillatelse?	**Nei**
FA er datert 25.09.2023	
Er det avvik på krav til rømning, dagslysforhold eller takhøyde?	**Nei**
Er det avvik fra dagens forskrift på høyde og åpninger i rekkverk til balkong/terrasse/utvendig trapp?	**Nei**
Er det manglende brannslukkingsutstyr og røykvarsler i boligen iht forskrift?	**Nei**
Er det skader på brannslukkingsutstyr, røykvarsler, eller er apparat eldre enn 10 år?	**Nei**

6.2 Vinduer og dører

Er det foretatt endringer etter byggeår?	**Nei**
Beskrivelse	
Vinduer med 3-lagsglass. Balkongdører med glass. Ytterdør i malt utførelse.	
Oppsummering	**TG-0**
Ingen vesentlige avvik registrert.	

6.3 Balkong, terrasse, platting

Type	**Balkong**
Er det foretatt endringer etter byggeår?	**Nei**
Oppsummering	**TG-0**
Balkonger i betong med stålrekkverk fremstår uten vesentlige avvik.	

6.4 Kjøkken

Overflater og innredning

Er det foretatt endringer etter byggeår?	**Nei**
Oppsummering overflater og innredning	**TG-0**
Kjøkkeninnredning fra byggeår fremstår i bruksmessig god stand.	

Avtrekk

Type avtrekk	**Mekanisk**
Er det foretatt endringer etter byggeår?	**Nei**
Oppsummering avtrekk	**TG-0**
Avtrekk fungerte ved enkel test.	

6.5 Etasjeskille og gulv på grunn

Type	**Betongdekke**
Er det foretatt endringer etter byggeår?	**Nei**
Oppsummering	**TG-0**
Det ble ikke registrert vesentlige skjevheter i etasjeskiller.	

6.6 Avløpsrør

Type avløpsrør	**Plast, Støpejern**
Er det foretatt endringer etter byggeår?	**Nei**
Oppsummering	**TG-0**
Ingen avvik registrert ved enkel test av tappesteder. Lufting av kloakk er ikke kontrollert da røranlegg omfatter flere boenheter.	

6.7 Vannledninger

Type vannledninger	**Plast (rør i rør)**
Er hovedstoppekran lokalisert og funksjonstestet?	**Ja**

Er det foretatt endringer etter byggeår?	**Nei**

Oppsummering	**TG-0**
Anlegget fungerte ved enkel test av tappesteder. Stoppekraner er plassert i rørskap bak wc.	

6.8 Elektrisk

Beskrivelse
Skjult anlegg.

Foreligger det dokumentasjon på kontroll utført av lokalt el-tilsyn eller utvidet el-kontroll i løpet av de siste 5 årene?	**Nei**
Er det manglende samsvarserklæring på arbeid utført etter 1.1.1999?	**Ja**
Er det manglende samsvar mellom kursfortegnelse og antall kurser?	**Nei**
Er det tegn til varmgang (termiske skader) på kabler, brytere, downlight, stikkkontakter, og elektrisk utstyr?	**Nei**
Er plugg (støpsel) på berederen brunsvidd?	**Ikke relevant, bereder ikke installert**
Er det tegn til at kabelinnføringer og hull i inntak og sikringsskap ikke er tette?	**Nei**
Spørsmål til eier: Løses sikringene ofte ut?	**Nei**
Spørsmål til eier: Har det vært brann, branntilløp eller varmgang i anlegget?	**Nei**

Oppsummering
Det er fremvist samsvarserklæring for baderomskabin. Det er ikke fremvist samsvarserklæring ellers for anlegget. Selger opplyser at det er etablert en stikkontakt på kjøkken etter byggeår.
Anbefalte tiltak / ytterligere undersøkelser anbefales
Det anbefales å innhente samsvarserklæringer.

6.9 Vannbåren varme

Type anlegg	**Gulvvarme**

Oppsummering	**TG-0**
Det ble ikke opplyst om eller registrert tegn til avvik.	

6.10 Ventilasjon

Type ventilering	**Balansert ventilasjon**
Er det foretatt endringer etter byggeår?	**Nei**

Oppsummering	**TG-0**
Ingen tegn til utilstrekkelig luftutskifting på befaringsdagen.	

6.11 Våtrom: Bad

Er det behov for totalrenovering av våtrom?	**Nei**
Er det foretatt endringer etter byggeår?	**Nei**

Overflater

Type vegg	**Flis**
Type gulv	**Flis**

Oppsummering overflater	**TG-0**
Ingen vesentlige avvik registrert.	

Fallforhold

Oppsummering fallforhold	**TG-0**
Fallforhold vurderes å være tilfredstillende.	

Membran, tettesjikt og sluk

Type tettesjikt	**Tettesjikt med ukjent utførelse**
Type sluk	**Plast**

Oppsummering membran, tettesjikt og sluk	**TG-0**
Det ble ikke registrert tegn til avvik. Membran og klemring er ikke synlig for kontroll på denne type sluk.	

Sanitærutstyr

Type utstyr	**Dusjvegger/dusjhjørne, Vegghengt klosett, Baderomsinnredning med servant, Opplegg for vaskemaskin**

Oppsummering sanitærutstyr	**TG-0**
Ingen vesentlige avvik registrert. Normal bruksslitasje.	

Ventilasjon

Type ventilasjon	**Mekanisk avtrekk**

Oppsummering ventilasjon	**TG-0**

Avtrekk fungerte ved enkel test.

Kontroll i tilliggende konstruksjoner (hulltaking/fuktmåling)

Oppsummering kontroll i tilliggende konstruksjoner (hulltaking/fuktmåling)	**TG-IU**

Badet er oppført som prefabrikkert våtromskabin, og er i henhold til gjeldende forskrift unntatt fra kravet om hulltaking fra tilstøtende rom. Det er derfor ikke utført hulltaking i tilstøtende konstruksjoner. Det ble ikke registrert synlige symptomer på skader eller funn ved øvrige kontrollpunkter som tilsier skade.

Dokumentasjon

Er det fremlagt dokumentasjon?	**Ferdigattest er fremlagt**

enova

Energiattest

B

Adresse **Lade alle 158A, 7041 TRONDHEIM**	
Dato for energimerking **30.10.2026**	Merkenummer **Energiattest-2026-377226**
Bygningskategori **Boligblokker**	Bygningsnummer **300795838**
Gårdsnummer **412**	Bruksnummer **440**
Seksjonsnummer **12**	Bruksenhetsnummer **H0301**



Om energikarakteren

Energikarakteren angir bygningens samlede energitilstand, hensyntatt bla. isolasjonsstandard for bygningskropp, ventilasjons- og oppvarmingsløsning. Energikarakteren er teoretisk beregnet ut fra standardisert bruk, standardiserte ventilasjonsluftmengder og standard referanseklima med utgangspunkt i klimadata fra Oslo-området. Den gjenspeiler ikke nødvendigvis faktisk energibruk, eller hvor høye energikostnader som kan forventes.

Data i denne energiattesten er beregnet ut fra opplysninger som er gitt av boligeier eller den boligeier har gitt fullmakt. Der opplysninger ikke er oppgitt, brukes typiske standardverdier for den aktuelle bygningstypen og byggeår.

Boliginformasjon

Byggeår **2023**	Bygningstype **Leilighet**
Bruksareal **71,0 m²**	Oppvarmet bruksareal **71,0 m²**
Oppvarmet etasje **1**	Bygningsmateriale **Betong**
Oppvarming **Fjernvarme**	
Ventilasjon **Balansert ventilasjon**	

Grunnlag for energikarakteren

Energikarakter bestemmes av beregnet vektet levert energi i standard referanseklima med utgangspunkt i klimadata fra Oslo-området, og norsk standard for beregning av bygningers energi- og effektbehov (NS 3031:2025), der ulike energibærere vektes ulikt. Fjernvarme og bioenergi avlaster kraftnettet og vektes derfor gunstig.

Beregnet klimakorrigert vektet levert energi

kWh/m² per år **81,06**

Lade alle 158A, 7041 TRONDHEIM

Energi

Beregnet klimakorrigert vektet levert energi

Energikarakteren er basert på en teoretisk beregning av boligens energibruk. I beregningen er bruksmønster, varmtvannsbehov, belysning, utstyr, innetemperatur og utendørs klima standarisert, slik at boligers energieffektivitet kan sammenlignes uavhengig av bruk og geografisk plassering. Ulike varmeforsyninger er i beregningen multiplisert med faktorer der fornybar energi som avlaster kraftsystemet (fjernvarme og bioenergi) er vektet gunstig. Dette gjør at energikarakteren ikke direkte reflekterer energikostnadene.

Grenseverdier er oppgitt i kWh per kvadratmeter per år.

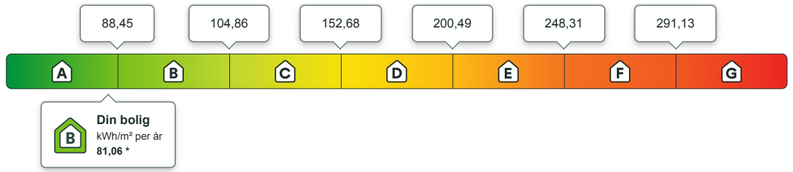

B * Energikarakter A kan ikke gis uten gjennomført tetthetskontroll. Dette forutsetter at det er gjennomført lekkasjetest av boligen i henhold til NS-EN 13829. Mer informasjon i Forskriften om energimerking.

Beregnet årlig netto levert energi i lokalt klima

På energiattesten oppgis også beregnet levert energi uten vekting, fratrukket evt. eksport av energi, og med typiske temperaturforhold der boligen er lokalisert. Dette vil gi en bedre indikasjon for kjøpt energi, men man må fremdeles ta hensyn til hvordan boligen brukes.

kWh per år	kWh/m² per år
7 772,19	**84,55**

Eier av eldre og dårlig isolerte boliger kan ofte oppleve at beregnet energibruk er høyere enn faktisk, målt forbruk. Det kan skyldes blant annet lavere innetemperatur i deler av boligen, lavere ventilasjonsluftmengde (luftskifte) eller mindre forbruk av varmtvann enn det som er forutsatt i standardverdiene i beregningen. Det kan også skyldes at der opplysninger ikke er oppgitt fra boligeiers side, benytter energimerkesystemet typiske / noe konservative verdier ut i fra bygningstype og byggeår.

Om energimerket

Enova er ansvarlig for energimerkeordningen. Energimerket beregnes på grunnlag av oppgitte opplysninger om boligen. For informasjon som ikke er oppgitt, brukes typiske standardverdier for den aktuelle bygningstypen fra tidsperioden den ble bygd i. Beregningsmetodene for energikarakteren baserer seg på NS 3031:2025.

https://www.enova.no/energimerking

Spørsmål om energiattesten

Spørsmål om energiattesten, energimerkeordningen eller gjennomføring av energieffektivisering og tilskuddsordninger kan rettes til Enova.

For ytterligere råd og veiledning om effektiv energibruk se våre nettsider.

https://www.enova.no

Vedlegg

Lade alle 158A, 7041 TRONDHEIM

Detaljering

Angivelse av om boligeier ved energimerking har valgt å gi detaljert opplysninger om det følgende tema. Hvis “nei” betyr det at energimerkesystemet benytter verdier typiske for tidsperioden boligen ble bygget.

Bygningsform **Nei**	Vegger **Nei**
Vindu **Nei**	Gulv **Nei**
Takkonstruksjon **Nei**	Ytterdører **Nei**
Solceller **Nei**	Lekkasjetall **Nei**



Lade alle 158A, 7041 TRONDHEIM



Tiltak

Brukertiltak

Tiltak 1: Følg med på energibruken i boligen

Gjør det til en vane å følge med energiforbruket. Les av måleren månedlig eller oftere for å være bevisst energibruken. Ca halvparten av boligens energibruk går til oppvarming.

Tiltak 2: Velg hvitevarer med lavt forbruk

Når du skal kjøpe nye hvitevarer så velg et produkt med lavt strømforbruk. Produktene deles inn i energiklasser fra A til G, hvor A er det minst energikrevende. Mange produsenter tilbyr nå varer som går ekstra langt i å være energieffektive. A+ og det enda bedre A++ er merkinger som har kommet for å skille de gode fra de ekstra gode produktene.

Tiltak 3: Bruk varmtvann fornuftig

Bytt til sparedusj hvis du ikke har. For å finne ut om du bør bytte til sparedusj eller allerede har sparedusj kan du ta tiden på fylling av ei vaskebøtte; nye sparedusjer har et forbruk på kun 9 liter per minutt. Ta dusj i stedet for karbad.Skift pakning på dryppende kraner.Dersom varmtvannsberederen har nok kapasitet kan temperaturen i berederen reduseres til 70gr.

Tiltak 4: Slå av lyset og bruk sparepærer

Slå av lys i rom som ikke er i bruk. Utnytt dagslyset. Bruk sparepærer, spesielt til utelys og rom som er kalde eller bare delvis oppvarmet.

Tiltak 5: Spar strøm på kjøkkenet

Ikke la vannet renne når du vasker opp eller skyller. Bruk kjeler med plan bunn som passer til platen, bruk lokk, kok ikke opp mer vann enn nødvendig og slå ned varmen når det har begynt å koke. Slå av kjøkkenventilatoren når det ikke lenger er behov. Bruk av microbølgeovn til mindre mengder mat er langt mer energisparende enn komfyren. Tin frossenmat i kjøleskapet.Kjøl - og frys skal avrimes ved behov for å hindre unødvendig energibruk og for høy temperatur inne i skapet / boksen (nye kjølekap har ofte automatisk avriming). Fjern støv på kjøleribber og kompressor på baksiden. Slå av kaffetraker når kaffen er ferdig traktet og bruk termos. Oppvaskmaskinen har innebygde varmeelementer for oppvarming av vann og skal kobles til kaldvannet, kobles den til varmtvannet øker energibruken med 20 - 40 % samtidig som enkelte vaske - og skylleprosesser foregår i feil temperatur.

Tiltak 6: Tiltak utendørs

Monter urbryter (koblingsur) på motorvarmeren slik at den ikke står på mer enn nødvendig. Skift til sparepærer. Sparepærer på 5, 7, 11, 15, og 20 W tilsvarer glødelamper på henholdsvis 25, 40, 60, 75 og 100 W, og de varer dessuten lenger, 8.000-15.000 timer mot 1.000-2.500 timer for glødelamper. Det kan monteres fotocelle på utebelysningen slik at det automatisk går av/på etter dagslyset/mørket. Eller det kan monteres bevegelsessensor slik at lyset kun går på ved bevegelse og slås av automatisk etter forhåndsinnstilt tid. For snøsmelteanlegg som kun er manuelt styrt av/på eller ift. lufttemperatur kan det installeres automatikk slik at snøsmelteanlegget både er temperatur- og nedbørsstyrt dvs. når det registreres nedbør og kulde samtidig.

Tiltak 7: Vask med fulle maskiner

Fyll opp vaske- og oppvaskmaskinen før bruk. De fleste maskiner bruker like mye energi enten de er fulle eller ikke.

Tiltak 8: Redusér innetemperaturen

Ha en moderat innetemperatur, for hver grad temperatursenkning reduseres oppvarmingsbehovet med 5 %. Mennesker er også varmekilder; jo flere gjester – desto større grunn til å dempe varmen. Ha lavere temperatur i rom som brukes sjelden eller bare deler av døgnet. Montér tetningslister rundt trekkfulle vinduer og dører (kan sjekkes ved bruk av myggspiral/røyk eller stearinlys). Sett ikke møbler foran varmeovner, det hindrer varmen i å sirkulere. Trekk for gardiner og persienner om kvelden, det reduserer varmetap gjennom vinduene.

Tiltak 9: Luft kort og effektivt

Ikke la vinduer stå på gløtt over lengre tid. Luft heller kort og effektivt, da får du raskt skifta lufta i rommet og du unngår nedkjøling av gulv, tak og vegger.

Tiltak 10: Slå el.apparater helt av

Elektriske apparater som har stand-by modus trekker strøm selv når de ikke er i bruk, og må derfor slås helt av.

Tiltak på varmeanlegg

Tiltak 11: Individuell varmemåling i flerbolighus

Dersom det ikke er system for individuell måling og avregning av varme og varmtvann, bør dette vurderes innført. Med dette betaler den enkelte husstand kun for sitt faktiske forbruk, noe som vil gi en rettferdig fordeling av kostnadene, og som også motiverer til energisparing. Det må monteres nødvendig målerutstyr i varmesentralen, på varmekurser og i hver leilighet. Det finnes forskjellige løsninger og utstyr, det kan være med manuell avlesning i leilighetene, eller elektroniske målere som overfører forbruksverdier trådløst.Leverandør avleser årlig(eller oftere) alle måledata og utarbeider avregninger for alle leiligheter.

Tiltak utendørs

Tiltak 12: Skifte til sparepærer på utebelysning

Sparepærer på 5, 7, 11, 15, og 20 W tilsvarer glødelamper på henholdsvis 25, 40, 60, 75 og 100 W. Sparepærer gir like mye lys som vanlige glødelamper, men bruker bare rundt 20% av energien. De varer dessuten lenger, 8.000-15.000 timer mot 1.000 - 2.500 timer for glødelamper.

Tiltak 13: Termostat- og nedbørsstyring av snøsmelteanlegg

Snøsmelteanlegget er kun manuelt styrt, eller styres kun etter lufttemperatur. Det installeres automatikk slik at snøsmelteanlegget både er temperatur- og nedbørsstyrt. Det kan være i form av en temperatur- og snøføler i bakken, med temperatur - og fuktføler i luften.Snøsmelteanlegget aktiveres kun ved behov dvs.når det registreres nedbør og kulde samtidig.

Tiltak 14: Montere urbryter på motorvarmer

Det monteres urbryter (koblingsur) på motorvarmeren slik at den ikke står på mer enn nødvendig.

Tiltak 15: Montere automatikk på utebelysning

Det kan monteres fotocelle på utebelysningen slik at det automatisk går av/på etter dagslyset/mørket. Eller det kan monteres bevegelsessensor slik at lyset kun går på ved bevegelse og slås av automatisk etter forhåndsinnstilt tid.

Tiltak på luftbehandlingsanlegg

Tiltak 16: Utføre service på ventilasjonsanlegg

Balanserte ventilasjonsanlegg bør kontrolleres jevnlig for å sikre at de fungerer som de skal. Filtere bør skiftes jevnlig.

Utkast til

HUSORDENSREGLER
For
Sameiet Leangenbukta K og L

Vedtatt på ekstraordinært sameiermøte __.__.____

Husordensreglene er å anse som et supplement til de vedtekter som til enhver tid gjelder for sameiet.

§1. Hensikt

Husordensreglene har til hensikt å skape gode forhold innen sameiet og mellom naboer, i tillegg til å verne om eiendommen, anlegg og fellesutstyr, samt å bevare et enhetlig preg i eiendommen. Vis nødvendig hensyn overfor de øvrige som bor eller oppholder seg på sameiets eiendom. Et godt forhold mellom beboerne utvikler seg best ved at man tar direkte kontakt med hverandre Et godt naboskap kjennetegnes ved at man føler ansvar for hverandre og at alle bidrar til å lage et godt bomiljø.

Sameier plikter å følge husordensreglene og er ansvarlig for at de overholdes av alle i husstanden og gjøres kjent for leietakere og andre som gis adgang til boligen.

§ 2. Hensynet til øvrige beboere

Bruken av bruksenheten og fellesarealene må ikke på en urimelig eller unødvendig måte være til skade eller ulempe for andre sameiere eller beboere.

Det skal være alminnelig ro mellom kl 23.00 og 07.00, på fredager, lørdager og helligdager mellom kl. 24.00 og 07.00. Ved større private arrangementer bør naboer varsles i god tid, og vinduer og dører skal holdes lukket under arrangementet.

Beboerne skal påse at fellesdører/ytterdører er låst til enhver tid.

Det er ikke tillatt med røyking innendørs i fellesarealene. Røyking er tillatt ute, men ikke i nærheten av innganger og luftinntak som kan føre til at røyk kommer inn i bygget.

Hamring, boring og annet arbeid som skaper støy må skje til tider der det er til minst mulig sjenanse for naboene. På søndager og helligdager skal støyende arbeider unngås.

§ 3. Orden i fellesområdene

Sykler, barnevogner, sportsutstyr, leker og lignende skal ikke hensettes i oppganger, portrom, plen og lekeområder. Private gjenstander skal ikke oppbevares i oppganger og korridorer.

Det må utvises forsiktighet når innbo bæres inn og ut av bygget i forbindelse med flytting. Sameier er ansvarlig for enhver skade som han eller hun påfører eiendommen. Beboerne oppfordres til, i egen interesse, å verne om fellesarealene og alle må medvirke til at området i og rundt eiendommen holdes ryddig og pent.

§ 4. Avfallshåndtering

Enhver forsøpling av eiendommen herunder fortau, ganger, trapper, fellesareal og søppeldeponi er ikke tillatt.

Husholdningsavfall skal kildesorteres etter kommunens anvisning. Avfallsbeholder skal kun inneholde kildesortert husholdningsavfall i blå, grønne og restavfallsposer. Papp, kartong, papir og gavepapir må legges i egen papirbeholder. Glass og metallemballasje skal leveres på egne returpunkter eller gjenbruksstasjoner utenfor sameiets område. Hageavfall, store gjenstander og byggeavfall skal leveres til kommunens gjenbruksstasjoner.

Det må ikke settes avfall utenfor søppelcontainerne. Det må heller ikke hensettes avfall i fellesarealene eller utenfor egen inngangsdør.

§ 5. Arbeider som krever autorisert personell

Arbeider på bad, vaskerom og kjøkken, som inkluderer røropplegg, må kun utføres av autoriserte firmaer pga. fare for lekkasje til underliggende leiligheter. Uvedkommende gjenstander skal ikke kastes i vask og WC slik at avløpsrør tilstoppes. Elektrikerarbeid skal utføres av autoriserte firmaer.

§6. Fasadeendringer

Arbeider som kan medføre endring av fasade eller flate mot fellesareal, slik som utskifting av vinduer og dører (på eller ut mot fellesareal), oppsetting og fargevalg av screens og annen solskjerming, parabol, endring av utvendig farge etc, kan bare gjennomføres etter godkjenning fra styret. Videre kreves styrets godkjennelse for arbeider som berører fellesanlegg som vann, avløp eller elektrisitet dersom arbeidene kan medføre særlig risiko for skade eller innebære en urimelig belastning av fellesarealene.

§ 7. Brannforebyggende sikkerhet

Hver enkelt seksjonseier plikter å påse at det finnes minst ett brannslukningsapparat/brannslange og en eller flere røykvarslere i de(n) seksjonen(e) han eller hun rår over. Det bør være røykvarsler på alle soverom. Seksjonseier er ansvarlig for at det utføres funksjonskontroll på egne røykvarslere minst en gang pr. år.

§ 8. Bruk av grill

Det er kun tillatt med elektrisk- eller gassgrill på balkong/terrasse. Gassbeholdere må oppbevares forskriftsmessig.

Ved grilling må det tas særskilt hensyn til naboene.

§ 9. Dyrehold

Det er tillatt å holde dyr så lenge dyreholdet ikke er til sjenanse eller ulempe for de øvrige beboerne.

Ved dyrehold gjelder følgende bestemmelser:

1. Det forutsettes at eier av dyret er kjent med politivedtektene angående dyrehold og straffebestemmelsene som gjelder for å holde dyr. Hunder skal føres i bånd innenfor sameiets område.
2. Eier av dyret skal straks fjerne ekskrementer som dyret måtte etterlate på eiendommen.
3. Dyr må holdes borte fra lekeplasser og sandkasser.

§ 10. Brudd på husordensreglene

Eventuelle klager på nabo for brudd på husordensreglene eller på grunn av andre sjenerende forhold bør rettes direkte til naboen selv. Kanskje er vedkommende ikke klar over forholdet og problemet kan på den måten løses gjennom samtaler partene imellom. Gjentatte og/eller grove overtredelser av husordensreglene kan rapporteres skriftlig til styret.

§ 11. Endring av husordensreglene
Husordensreglene kan endres av sameiermøtet. Vedtak om endring skjer med alminnelig flertall av de avgitte stemmer.

Vedlegg

V E D T E K T E R

for

Sameiet Leangenbukta Bygg K, L, I og J
org. nr. 930 622 060

Vedtektene er fastsatt i forbindelse med seksjoneringen av sameiet.
(Endret på årsmøte 06.05.2024.)

1. Innledende bestemmelser

1-1 Navn og opprettelse
Sameiets navn er Sameiet Leangenbukta Bygg K, L, I og J. Sameiet er opprettet ved tinglysing av vedtak om seksjonering fra kommunen.

1-2 Hva sameiet omfatter
(1) Sameiet består av 144 boligseksjoner på eiendommen gnr. 412, bnr. 440 i Trondheim kommune.

(2) Den enkelte bruksenhet består av en hoveddel. Hoveddelen består av en sammenhengende og klart avgrenset del av en bygning, med egen inngang.

(3) De deler av eiendommen som ikke inngår i de enkelte bruksenheter er fellesareal.

1-3 Sameiebrøk
(1) Sameiebrøken er seksjonseiers forholdsmessige eierandel i sameiet. Sameiebrøken fremgår av tinglyst seksjonering.

(2) Sameiebrøken bygger på hoveddelens BRA areal. Balkonger/terrasser/uteareal/boder og parkeringsplasser er ikke med i hoveddelenes BRA. Bruksareal fra tegning kan avvike og kan ikke legges til grunn for enhetens faktiske areal.

2. Rettslig disposisjonsrett

2-1 Rettslig disposisjonsrett
(1) Seksjonseieren disponerer fritt over egen seksjon og kan fritt selge, pantsette og leie ut denne med mindre noe annet følger av lov, avtaler eller disse vedtektene.

(2) Ingen kan kjøpe eller på annen måte erverve flere enn to boligseksjoner. Dette gjelder tilsvarende hvis et erverv av en boligseksjon eller av aksjer eller andeler i et selskap fører til at flere enn to av boligseksjonene eies av noen som har slik tilknytning til hverandre, som beskrevet i eierseksjonslovens § 23.

(3) Korttidsutleie av hele boligseksjonen i mer enn 90 døgn årlig er ikke tillatt. Med korttidsutleie menes utleie i inntil 30 døgn sammenhengende.

BESKYTTET

(4) Sameiets styre skal underrettes skriftlig om alle overdragelser og leieforhold utover det som inngår i (3) ledd. Det samme gjelder ny seksjonseiers/leietakers navn og kontaktinformasjon. Ved eierskifte betales et eierskiftegebyr.

(5) Nye begrensninger i rettslig disposisjonsrett krever samtykke fra de som berøres.

3. Seksjonseierens rett til å bruke bruksenheten og fellesarealene

3-1 Rett til bruk
(1) Seksjonseieren har enerett til å bruke sin bruksenhet. Seksjonseieren har også rett til å bruke fellesarealene til det de er beregnet til, eller vanligvis brukes til, og til annet som er i samsvar med tiden og forholdene.

(2) En seksjonseier kan med samtykke fra styret gjennomføre tiltak på fellesarealene som er nødvendige på grunn av seksjonseierens eller husstandsmedlemmenes nedsatte funksjonsevne. Styret kan bare nekte å samtykke dersom det foreligger en saklig grunn.

(3) Bruksenheten og fellesarealene må ikke brukes slik at andre seksjonseiere påføres skade eller ulempe på en urimelig eller unødvendig måte.

(4) Bruksenheten kan bare brukes i samsvar med formålet. Endring av bruksformålet krever reseksjonering etter eierseksjonslovens § 21 annet ledd.

(5) Seksjonseier har ikke rett til å foreta arbeider som påvirker/berører sameiets fellesarealer, fellesanlegg og utvendig tilleggsareal uten forhåndsgodkjenning fra styret/årsmøtet.

Dette gjelder tiltak som:

- Alle installasjoner, herunder oppsetting/montering av antenner, varmepumper, sol/vindavskjerming, skillevegger/gjerder, plattinger, flislegging eller annet fast belegg på balkonger/terrasser, innglassing, boblebad/badestamp, fastmontert belysning og lignende.

Endring av utomhusplanen som anleggelse/utvidelse av plattinger, heller, flytting av eksisterende beplanting, nyplanting og lignende skal på forhånd godkjennes av styret/årsmøtet. Dette gjelder også innenfor tilleggsdel til den enkelte seksjon.

(6) Kostnader til de- og remontering av installasjoner/utstyr som nåværende eller tidligere seksjonseier har montert, slik som nevnt i (5) 2. avsnitt, må ved rehabilitering og andre felles tiltak på eiendommen, belastes den seksjon installasjonen tilhører. Styret/årsmøtet avgjør om remontering skal tillates.

(7) Forandringer som skjer i strid med de til enhver tid gjeldende bygningsforskrifter og andre offentlige bestemmelser er ikke tillatt.

(8) Sameiets fellesareal i bygg I, Lade Alle 156, har en takterrasse og et møterom med kjøkken som kan benyttes til møtelokaler og tilstelninger. Seksjon 70 – 144 (bygg I og J) har eksklusiv bruksrett til denne takterrassen og møterommet i bygg I, Lade Alle 156. Med

BESKYTTET

bruksretten følger pliktig ansvar for drift og vedlikehold. Det er sameiets styre som administrerer bruken av dette på vegne av snr 70 - 144.

3-2 Ordensregler og dyrehold
(1) Årsmøtet kan fastsette vanlige ordensregler for eiendommen.

(2) Dyrehold er tillatt så lenge dette ikke på en urimelig eller unødvendig måte er til skade eller ulempe for de øvrige brukerne av eiendommen.

4. Parkeringsplasser, felles utomhusområder og fasiliteter i anleggseiendom

4.1 Realsameiet Leangenbukta Fellesareal
Samtlige seksjoner eier en ideell andel i felles utomhusområder Realsameiet Leangenbukta Fellesareal, gnr. 412 bnr. 256 som er felles grønt, lek og friarealer samt gjesteleilighet for alle enheter/matrikler innenfor planområdet. Dette er organisert ved at den enkelte bruksenhet får tinglyst en eierandel for de fellesarealer de skal ha rettigheter til. Fellesareal anses som overtatt selv om hjemmel til realandel ikke er overskjøtet. Dette innebærer at utbygger forbeholder seg retten til å foreta pro et contra avregning for påløpte kostnader herunder offentlig gebyr, avgifter og eiendomsskatt.
Eierandel tinglyst på den enkelte matrikkel/seksjon kan ikke selges eller på annen måte løsrives fra den enkelte seksjon. Realsameiet Leangenbukta Fellesareal vil ha egne vedtekter som regulerer forholdet mellom eierne.

4.2 Realsameiet Leangenbukta P-kjeller
Sameiets parkeringsbehov og boder ivaretas i Realsameiet Leangenbukta P-kjeller gnr. 412 bnr. 437, som har egne vedtekter. Seksjonseiere som har rett til parkering i parkeringskjeller får rettigheten sikret ved tinglyst realandel i Realsameiet Leangenbukta P-kjeller.
Seksjonseier blir etter dette sameier i garasjesameiet og må forholde seg til de til enhver tid gjeldende budsjett og vedtekter for dette sameiet.

Garasjeanlegget anses som overtatt selv om hjemmel til realandel ikke er overskjøtet. Dette innebærer at utbygger forbeholder seg retten til å foreta pro et contra avregning for påløpte kostnader herunder offentlig gebyr, avgifter og eiendomsskatt.
Realandel tinglyst for parkering kan selges og overskjøtes til andre innenfor de eiendommer som skal ha rettigheter til Realsameiet Leangenbukta P-kjeller. Realandel kan ikke selges til andre som ikke skal ha tilknytning til sameiet.

5. Vedlikeholdsplikt og erstatningsansvar

5-1 Seksjonseierens plikt til å vedlikeholde bruksenheten
(1) Seksjonseieren skal vedlikeholde bruksenheten slik at skader på fellesarealene og andre bruksenheter forebygges, og slik at de øvrige seksjonseierne slipper ulemper.
Vedlikeholdsplikten omfatter også eventuelle tilleggsdeler til bruksenheten.

(2) Seksjonseierens vedlikeholdsplikt omfatter slikt som

a) inventar
b) utstyr, som vannklosett, varmtvannsbereder, badekar og vasker
c) apparater, for eksempel brannslukkingsapparat
d) skap, benker, innvendige dører med karmer

BESKYTTET

e) listverk, skillevegger, tapet
f) gulvbelegg, varmekabler, membran og sluk
g) vegg-, gulv- og himlingsplater
h) rør, ledninger, sikringsskap fra og med første hovedsikring eller inntakssikring
i) innsiden av vinduer, veranda- og ytterdører til boligen

(3) Seksjonseieren skal vedlikeholde våtrom slik at lekkasjer unngås.

(4) Vedlikeholdet omfatter også nødvendig reparasjon og utskifting av det som er nevnt ovenfor, men ikke utskifting av sluk, vinduer, veranda- og ytterdører til bolig. Seksjonseier er likevel ansvarlig for utskifting av ødelagte vindusruter (f.eks. punkterte), dersom dette er et teknisk og økonomisk forsvarlig alternativ til å skifte ut hele vinduet.

(5) Seksjonseieren skal rense sluk og holde avløpsrør åpne frem til fellesledningen. Dette gjelder også sluk på balkong eller lignende, som ligger til bruksenheten.

(6) Vedlikeholdsplikten omfatter ikke reparasjon eller utskifting av tak, bjelkelag, bærende veggkonstruksjoner og rør eller ledninger som er bygget inn i bærende konstruksjoner.

(7) Vedlikeholdsplikten omfatter også utbedring av tilfeldige skader, for eksempel skader som er forårsaket av uvær, innbrudd eller hærverk.

(8) Oppdager seksjonseieren skade i bruksenheten som sameiet er ansvarlig for å utbedre, plikter seksjonseieren straks å sende skriftlig varsel til styret.

(9) Seksjonseieren skal holde bruksenheten fri for insekter og skadedyr. Ved mistanke om innsekter og skadedyr plikter seksjonseier straks å sende skriftlig varsel til styret.

(10) Ny eier av seksjonen har plikt til å utføre vedlikehold, inkludert reparasjoner og utskifting i seksjonen, selv om vedlikeholdet skulle vært utført av den tidligere seksjonseier.

(11) En seksjonseier som ikke oppfyller vedlikeholdsplikten, skal erstatte tap dette påfører sameiet eller andre seksjonseiere, jf. eierseksjonsloven § 34.

5-2 Sameiets plikt til å vedlikeholde og utbedre fellesarealer m.m.
(1) Sameiet skal holde utvendige og innvendige fellesarealer, inkludert bygningen og felles installasjoner, forsvarlig ved like. Dette inkluderer også beplantning/hekker som avgrenser mellom fellesareal og terrasser i første etasje. Vedlikeholdet skal utføres slik at skader på fellesarealene og de enkelte bruksenhetene forebygges, og slik at seksjonseierne slipper ulemper. Vedlikeholdsplikten omfatter alt som ikke faller inn under den enkelte seksjonseiers vedlikeholdsplikt, jf. punkt 5-1. Vedlikeholdsplikten omfatter også reparasjon og utskifting når det er nødvendig, og utbedring av tilfeldige skader.

(2) Vedlikeholdsplikten omfatter også felles installasjoner som går gjennom bruksenheter, slik som rør, ledninger, kanaler og felles varmeanlegg inklusive radiatorer. Sameiet har rett til å føre nye slike installasjoner gjennom bruksenhetene hvis det ikke skaper vesentlig ulempe for den aktuelle seksjonseieren. Sameiets vedlikeholdsplikt omfatter også utvendig vedlikehold av vinduer, veranda- og ytterdører til boligene.

BESKYTTET

(3) Sameiets vedlikeholdsplikt omfatter også slikt som utskifting av sluk, vinduer, veranda- og ytterdører til boligene eller reparasjon og utskifting av tak, bjelkelag, bærende veggkonstruksjoner, samt rør eller ledninger som er bygd inn i bærende konstruksjoner med unntak av varmekabler.

(4) Seksjonseieren skal gi sameiet adgang til bruksenheten for å vedlikeholde, installere og kontrollere felles installasjoner. Kontroll og arbeid i bruksenhetene skal varsles i rimelig tid og gjennomføres slik at det ikke skaper unødvendig ulempe for seksjonseieren eller andre brukere.

(5) Et sameie som ikke oppfyller sin vedlikeholdsplikt, skal erstatte tap dette påfører seksjonseierne gjennom skader på bruksenhetene, jf. eierseksjonsloven § 35.

5-3 Realsameiet Leangenbukta P – kjellers ansvar for solcelleanlegg
På enkelte av leilighetsbyggene vil det bli montert solcelleanlegg som skal levere energi til Realsameiet Leangenbukta P- kjeller som også er ansvarlig for anleggets drift og vedlikehold. Det samme gjelder kostnaden til hel eller delvis utskifting av anlegget. Kostnader ved drift og vedlikehold samt utskifting av dette dekkes enten inn ved energisalg eller direkte av Realsameiet Leangenbukta P - kjeller.

Selger/utbygger har rett til å tinglyse servitutter/heftelser - Ifm. teknisk anlegg - Rett til å tinglyse parkeringskjellerens rett til å ha liggende, vedlikeholde og drifte solcellepanelene på taket. - Adkomstretter inkl. rett til offentlig adkomst iht. reguleringen - Gjensidig rettigheter til å stå på naboeiendom for nødvendig vedlikehold av egen eiendom - Andre servitutter og rettigheter som er nødvendig ifm. med eiendomsdannelsen.

6. Felleskostnader, pantesikkerhet og heftelsesform

6-1 Felleskostnader
(1) Kostnader med eiendommen som ikke knytter seg til den enkelte bruksenhet, er felleskostnader. Felleskostnader skal fordeles mellom seksjonseierne etter sameiebrøken med mindre annet følger av disse vedtektene.

(2) Dersom særlige grunner taler for det, kan kostnadene fordeles etter nytten for den enkelte bruksenhet eller etter forbruk.

Følgende kostnader fordeles med likt beløp pr. seksjon
Kostnader forbundet med digital nøkkel, kollektivt bredbånd og tv fordeles, med en lik andel pr. tilknyttet seksjon.

Kostnader forbundet med Realsameiet Leangenbukta Fellesareal fordeles med en lik andel per seksjon. Kostnader forbundet med Realsameiet Leangenbukta P-kjeller fordeles etter eierbrøk. Dvs i forhold til det antall plasser den enkelte sameier disponerer og bruksrett ifm fellesfasiliteter.

(3) Dersom de seksjonseierne som berøres, uttrykkelig sier seg enige, kan det i vedtektene fastsettes en annen fordeling enn den som følger av (1).

(4) Enhver endring av fordelingsnøkkelen som utføres i strid med denne bestemmelse er ugyldig.

BESKYTTET

6-2 Betaling av felleskostnader
(1) Den enkelte seksjonseier skal forskuddsvis betale et akontobeløp som fastsettes på årsmøtet, eller av styret, for å dekke sin andel av felleskostnadene.

(2) Akontobeløpet kan også dekke avsetning av midler til framtidig vedlikehold, påkostninger eller andre fellestiltak på eiendommen dersom årsmøtet har vedtatt slik avsetning. Midlene skal settes på egen bankkonto. Avsetning til vedlikehold er en felleskostnad og innbetalingene skal følge sameiebrøk.

6-3 Panterett for seksjonseiernes forpliktelse
De andre seksjonseierne har lovbestemt panterett i seksjonen for krav mot seksjonseieren som følger av sameieforholdet, jf. eierseksjonslovens § 31. Pantekravet kan ikke overstige et beløp som for hver bruksenhet svarer til to ganger folketrygdens grunnbeløp på det tidspunktet tvangsdekning besluttes gjennomført. Panteretten omfatter også krav som skulle ha vært betalt etter at det er kommet inn en begjæring til namsmyndighetene om tvangsdekning.

6-4 Seksjonseierens heftelse for sameiets ansvar og forpliktelser utad
Den enkelte seksjonseier hefter for felles ansvar og forpliktelser etter sin sameierbrøk.

7. Pålegg om salg og fravikelse av bruksenheten (utkastelse)

7-1 Mislighold
Seksjonseiers brudd på sine forpliktelser overfor sameiet utgjør mislighold. Som mislighold regnes blant annet manglende betaling av felleskostnader, forsømt vedlikeholdsplikt, ulovlig bruk og brudd på ordensregler

7-2 Pålegg om salg av seksjonen
Hvis en seksjonseier til tross for skriftlig advarsel vesentlig misligholder sine plikter, kan styret pålegge vedkommende å selge seksjonen, jf. eierseksjonsloven § 38. Advarselen skal opplyse om at vesentlig mislighold gir styret rett til å kreve seksjonen solgt. Styret kan uten varsel pålegge erververen å selge en boligseksjon som er ervervet i strid med eierseksjonsloven § 23.

7-3 Pålegg om fravikelse av bruksenheten (utkastelse)
Hvis seksjonseierens eller brukerens oppførsel medfører fare for ødeleggelse eller vesentlig forringelse av eiendommen, eller seksjonseierens eller brukerens oppførsel er til alvorlig plage eller sjenanse for eiendommens øvrige brukere, kan styret kreve fravikelse av seksjonen etter bestemmelsene i tvangsfullbyrdelsesloven kapittel 13, jf. eierseksjonsloven § 39.

8. Styret og dets vedtak

8-1 Styret – Sammensetning, valg, tjenestetid og vederlag
(1) Sameiet skal ha et styre. Styret skal bestå av en leder og to til seks andre medlemmer. Det kan velges inntil to varamedlemmer.

BESKYTTET

(2) Styremedlemmene tjenestegjør i to år hvis ikke årsmøtet har bestemt noe annet. Varamedlemmer velges for ett år. Styremedlem og varamedlem kan gjenvelges.

(3) Årsmøtet skal velge styret med vanlig flertall av de avgitte stemmer. Styreleder skal velges særskilt.

(4) Årsmøtet skal fastsette eventuelt vederlag til styret for foregående styreperiode, med mindre noe annet besluttes av årsmøtet. Styret bestemmer fordelingen av vederlaget.

(5) Når særlige forhold foreligger, har et styremedlem rett til å fratre før tjenestetiden er ute. Styret skal ha et rimelig forhåndsvarsel om fratredelsen. Ved fratreden må forretningsfører varsles.

(6) Årsmøtet kan med vanlig flertall beslutte at et medlem av styret skal fratre.

8-2 Styremøter
(1) Styreleder skal sørge for at styret møtes så ofte det trengs. Et styremedlem eller forretningsføreren kan kreve at styret sammenkalles.
(2) Styremøtet skal ledes av styrelederen. Er ikke styrelederen til stede, og det ikke er valgt noen nestleder, skal styret velge en møteleder.

(3) Styret er beslutningsdyktig når mer enn halvparten av alle styremedlemmene er til stede. Beslutninger kan treffes med mer enn halvparten av de avgitte stemmene. Står stemmene likt, gjør møtelederens stemme utslaget. De som stemmer for en beslutning, må likevel utgjøre mer enn en tredjedel av alle styremedlemmene

(4) Styret skal føre protokoll fra styremøtene. Alle de fremmøtte styremedlemmene skal undertegne protokollen. Protokollen kan undertegnes elektronisk. Protokollen skal sendes til forretningsfører.

8-3 Styrets oppgaver
Styret skal sørge for vedlikehold og drift av eiendommen og ellers sørge for forvaltningen av sameiets anliggender i samsvar med lov, vedtekter og beslutninger på årsmøtet.

8-4 Styrets beslutningsmyndighet
(1) Styret skal ta alle beslutninger som ikke i loven eller vedtektene er lagt til andre organer. Beslutninger som kan tas med et vanlig flertall på årsmøtet, kan også tas av styret om ikke annet følger av lov, vedtekter eller årsmøtets beslutning i det enkelte tilfelle.

(2) Styret kan ikke ta beslutninger eller handle på en måte som er egnet til å gi noen seksjonseiere eller utenforstående en urimelig fordel på andre seksjonseieres bekostning.

8-5 Inhabilitet
Et styremedlem kan ikke delta i behandlingen eller avgjørelsen av noe spørsmål som medlemmet selv eller dennes nærstående har en fremtredende personlig eller økonomisk særinteresse i.

8-6 Styrets representasjonsadgang og ansvar
(1) Styret har rett til å representere seksjonseierne og forplikte dem med sin underskrift i saker som gjelder seksjonseiernes felles rettigheter og plikter. Dette omfatter også å

BESKYTTET

gjennomføre beslutninger truffet av årsmøtet eller styret, og rettigheter og plikter som ellers angår fellesareal og fast eiendom.

(2) Styret kan også gjøre gjeldende krav seksjonseiere har mot utbyggeren dersom kravet knytter seg til mangler ved fellesarealene eller forsinket ferdigstillelse av disse.

(3) Seksjonseierne forpliktes ved underskrift av styreleder og ett styremedlem i fellesskap.

9. Årsmøtet

9-1 Årsmøtets myndighet og mindretallsvern.
(1) Årsmøtet har den øverste myndigheten i sameiet.

(2) Et flertall på årsmøtet kan ikke ta beslutninger som er egnet til å gi noen seksjonseiere eller utenforstående en urimelig fordel på andre seksjonseieres bekostning.

9-2 Tidspunkt for årsmøtet
(1) Ordinært årsmøte skal holdes hvert år innen utgangen av juni. Styret skal på forhånd varsle seksjonseierne om dato for møtet og om siste frist for å innlevere saker som ønskes behandlet.

(2) Ekstraordinært årsmøte skal holdes når styret finner det nødvendig, eller når minst to seksjonseiere som til sammen har minst ti prosent av stemmene, krever det og samtidig oppgir hvilke saker de ønsker behandlet.

9-3 Innkalling til årsmøte
(1) Styret innkaller til årsmøte med et varsel som skal være på minst åtte og høyst tjue dager. Styret kan om nødvendig innkalle til ekstraordinært årsmøte med kortere varsel, men varselet kan aldri være kortere enn tre dager. Innkallingen skal samtidig sendes til forretningsfører.

(2) Innkallingen skjer skriftlig. Som skriftlig regnes også elektronisk kommunikasjon.

(3) Innkallingen skal tydelig angi de sakene årsmøtet skal behandle. Skal årsmøtet kunne behandle et forslag som etter loven eller vedtektene må vedtas med minst to tredjedels flertall av de avgitte stemmene, må hovedinnholdet være angitt i innkallingen.

(4) Saker som en seksjonseier ønsker behandlet i det ordinære årsmøtet, skal nevnes i innkallingen når styret har mottatt krav om det før fristen i vedtektenes punkt 9-2 (1).

9-4 Saker årsmøtet skal behandle
(1) Årsmøtet skal behandle de sakene som er angitt i innkallingen til møtet.

(2) Uten hensyn til om sakene er nevnt i innkallingen, skal det ordinære årsmøtet:
- behandle styrets årsrapport
- behandle og eventuelt godkjenne styrets regnskap for foregående kalenderår
- velge styremedlemmer
- behandle vederlag til styret

BESKYTTET

(3) Årsberetning, regnskap og eventuell revisjonsberetning skal senest en uke før ordinært årsmøte sendes ut til alle seksjonseiere med kjent adresse. Dokumentene skal dessuten være tilgjengelige i årsmøtet.

(4) Bortsett fra saker som skal behandles av ordinært årsmøte, kan årsmøtet bare ta beslutning om saker som er angitt i innkallingen til møtet. Hvis alle seksjonseiere er til stedet på årsmøtet og stemmer for det, kan årsmøtet også ta beslutning i saker som ikke står i innkallingen. At saken ikke er nevnt i innkallingen, er ikke til hinder for at styret beslutter å innkalle til nytt årsmøte for å avgjøre forslag som er fremsatt i møtet.

9-5 Hvem kan delta i årsmøtet
(1) Alle seksjonseiere har rett til å delta på årsmøtet med forslags-, tale- og stemmerett. Ektefelle, samboer, eller annet medlem av husstanden til eieren av en boligseksjon har rett til å være til stede på årsmøtet og uttale seg.

(2) Styremedlemmer, forretningsfører, revisor og leier av boligseksjon har rett til å være til stede på årsmøtet og til å uttale seg. Styreleder og forretningsfører har plikt til å være til stede med mindre det er åpenbart unødvendig eller de har gyldig forfall.

(3) En seksjonseier kan møte ved fullmektig. Fullmakten kan når som helst tilbakekalles. Fullmakten kan ikke angi hva fullmektigen skal stemme. Seksjonseieren har rett til å ta med en rådgiver til årsmøtet. Rådgiveren har bare rett til å uttale seg dersom et flertall på årsmøtet tillater det.

9-6 Møteledelse og protokoll
(1) Styrelederen leder årsmøtet med mindre årsmøtet velger en annen møteleder. Møteleder behøver ikke å være seksjonseier.

(2) Møtelederen har ansvar for at det føres protokoll over alle saker som behandles, og alle beslutninger som tas på årsmøtet. Møtelederen og minst én seksjonseier som utpekes av årsmøtet blant dem som er til stede, skal underskrive protokollen. Protokollen skal til enhver tid holdes tilgjengelig for seksjonseierne.

9-7 Beregning av flertall og opptelling av stemmer på årsmøte
(1) I årsmøtet har hver seksjon én stemme, og flertallet regnes etter antall avgitte stemmer.

(2) For en seksjon med flere eiere kan det bare avgis en stemme.

(3) Ved opptelling av stemmer anses blanke stemmer som ikke avgitt. Står stemmene likt, avgjøres saken ved loddtrekning.

9-8 Flertallskrav ved ulike beslutninger på årsmøtet
(1) Beslutninger på årsmøtet tas med vanlig flertall av de avgitte stemmene hvis ikke annet flertallskrav er fastsatt i eierseksjonsloven eller vedtektene. Vedtektene kan ikke fastsette strengere flertallskrav enn det som er fastsatt i loven.

(2) Det kreves et flertall på minst to tredjedeler av de avgitte stemmene på årsmøtet for å ta beslutning om
a) ombygging, påbygging eller andre endringer av bebyggelsen eller tomten som går ut over vanlig forvaltning og vedlikehold i det aktuelle sameiet

BESKYTTET

b) omgjøring av fellesarealer til nye bruksenheter eller utvidelse av eksisterende bruksenheter
c) salg, kjøp, utleie eller leie av fast eiendom, inkludert seksjoner i sameiet som tilhører eller skal tilhøre seksjonseierne i fellesskap, eller andre rettslige disposisjoner over fast eiendom som går ut over vanlig forvaltning
d) samtykke til at formålet for én eller flere bruksenheter endres fra boligformål til annet formål eller omvendt
e) samtykke til reseksjonering som nevnt i eierseksjonslovens § 20 annet ledd annet punktum
f) Overføring av vedlikeholdsplikt fra seksjonseier til sameiet, jf. eierseksjonsloven § 32 åttende ledd.
g) endring av vedtektene

(3) Vedtak om overføring av vedlikeholdsplikt fra sameiet til en eller flere seksjonseiere kreves i tillegg til to tredjedeler av de avgitte stemmer, også samtykke fra de berørte, jf. eierseksjonsloven § 33 tredje ledd.

9-9 Flertallskrav for særlige bomiljøtiltak
(1) Tiltak som har sammenheng med seksjonseierens bo- eller bruksinteresser, og som går ut over vanlig forvaltning, og som fører med seg økonomisk ansvar eller utlegg for seksjonseierne i fellesskap på mindre enn fem prosent av de årlige felleskostnadene, besluttes med vanlig flertall av de avgitte stemmene på årsmøtet. Hvis tiltaket fører med seg økonomisk ansvar eller utlegg for seksjonseierne i fellesskap på mer enn fem prosent av de årlige felleskostnadene, kreves det flertall på minst to tredjedeler av de avgitte stemmene på årsmøtet.

(2) Hvis tiltakene fører med seg et samlet økonomisk ansvar eller utlegg for enkelte seksjonseiere på mer enn halvparten av folketrygdens grunnbeløp på det tidspunktet tiltaket besluttes, kan tiltaket bare gjennomføres hvis disse seksjonseierne uttrykkelig sier seg enige.

9-10 Beslutninger som krever enighet fra alle seksjonseiere
(1) Alle seksjonseiere må, enten på årsmøtet eller på et annet tidspunkt, uttrykkelig si seg enige hvis sameiet skal kunne ta beslutning om

a) salg eller bortfeste av hele eller vesentlige deler av eiendommen
b) oppløsning av sameiet
c) tiltak som medfører vesentlig endring av sameiets karakter
d) tiltak som går ut over seksjonseiernes bo- eller bruksinteresser, uavhengig av størrelsen på kostnaden som tiltaket medfører, og uavhengig av hvor stort økonomisk ansvar eller utlegg tiltaket medfører for de enkelte seksjonseiere.

9-11 Inhabilitet
Ingen kan delta i en avstemning om

a) et søksmål mot en selv eller ens nærstående
b) ens eget eller ens nærståendes ansvar overfor sameiet
c) et søksmål mot andre eller andres ansvar overfor sameiet dersom egen interesse i saken er vesentlig og kan stride mot sameiets interesser
d) pålegg eller krav etter eierseksjonsloven §§ 38 og 39 som er rettet mot en selv eller ens nærstående.

BESKYTTET

Dette gjelder også for den som opptrer ved eller som fullmektig.

10. Forretningsfører, regnskap, revisjon og forsikring

10-1 Forretningsfører
Sameiet skal ha forretningsfører. Styret ansetter forretningsfører og andre funksjonærer i samsvar med eierseksjonsloven § 61.

10-2 Regnskap og revisjon
Styret skal sørge for ordentlig og tilstrekkelig regnskapsførsel.
Regnskapet skal revideres av en revisor valgt av årsmøtet. Revisor tjenestegjør inntil annen revisor blir valgt.

10-3 Forsikring
(1) Styret er ansvarlig for at eiendommen til enhver tid er forsvarlig forsikret i et godkjent forsikringsselskap. Forsikringen skal også omfatte huseieransvarsforsikring, styreansvarsforsikring og rettshjelpsforsikring. Innboforsikring er den enkelte seksjonseier selv ansvarlig for å tegne

(2) Selv om sameiets forsikring brukes, skal styret pålegge seksjonseier å betale egenandelen dersom skadeårsaken ligger innenfor seksjonseiers ansvar.

11. Diverse opplysninger

11-1 Definisjoner
I disse vedtektene menes med

a) eierseksjon: eierandel i en bebygd eller planlagt bebygd og seksjonert eiendom, med enerett for eieren til å bruke en bestemt bruksenhet i eiendommen.
b) bruksenhet: et avgrenset areal av en seksjonert eiendom som en seksjonseier har enerett til å bruke til bolig eller annet formål. En bruksenhet består av en hoveddel og kan også ha tilleggsdeler. Bruksenheten må ha innvendige arealer og kan også ha utvendige arealer.
c) bruksenhetens hoveddel: en sammenhengende og klart avgrenset del av en bygning, med egen inngang.
d) bruksenhetens tilleggsdel: de delene av bruksenheten som ikke er hoveddel.
e) fellesareal: de delene av eiendommen som ikke inngår i bruksenhetene.
f) boligseksjon: en seksjon som skal brukes til helårsbolig eller fritidsbolig.
g) sameiebrøk: seksjonseierens forholdsmessige eierandel i sameiet.
h) seksjonering: å dele en eiendom i flere bruksenheter etter reglene i eierseksjonsloven.
i) reseksjonering: en ny seksjonering av en eller flere seksjoner i en allerede seksjonert eiendom.
j) sameiet (eierseksjonssameiet): fellesskapet av alle seksjonseierne.

BESKYTTET

11-2 Endringer i vedtektene
Endringer i sameiets vedtekter kan besluttes av årsmøtet med minst to tredjedeler av de avgitte stemmer om ikke disse vedtektene eller eierseksjonsloven stiller strengere krav.

11-3 Generelle plikter
Seksjonseierne plikter å overholde bestemmelsene som følger av kommunens seksjoneringsvedtak, lov om eierseksjoner, disse vedtekter samt eventuelle ordensregler fastsatt av årsmøtet. Dersom ikke annet følger av disse vedtekter, gjelder reglene i eierseksjonsloven av 16. juni 2017 nr 65.

12. Prosjektet Leangenbukta
Prosjektet er planlagt gjennomført i flere byggetrinn, med en planlagt bebyggelse på ca. 500 boliger.

Selger/utbygger fastsetter egne vedtekter for sameiene for felles utomhus- og parkeringseiendom. Sameiet er forpliktet av disse vedtektene, herunder forpliktet til å betale sin andel av kostnadene til drift og vedlikehold av anleggseiendom og opparbeidede utomhusarealer, enten det dreier seg om arealer som er permanent eller temporært opparbeidet. Sameiets andel av disse kostnadene vil inngå i felleskostnadene, jf § 6. Inntil utbyggingsprosjektet Leangenbukta er ferdig utbygget er Sameiet forpliktet til å yte nødvendig medvirkning til at utbygger, evt den utbygger utpeker, kan gjennomføre en helhetlig utbygging i samsvar med Selgers planer og med de endringene som evt blir gjort underveis. Sameiet er herunder forpliktet til å la Selger vederlagsfritt benytte deler av Sameiets utvendige fellesarealer midlertidig for adkomst, plassering av utstyr/rigg med mer. Utbygger tildeler parkeringsplasser ved overtakelse.

Denne vedtektsbestemmelsen kan ikke endres uten samtykke fra utbygger eller utbyggers rettsetterfølger. Denne vedtektsbestemmelse bortfaller uten behandling i sameiermøtet når utomhusanlegg, anleggseiendom og fellesarealer er overtatt for siste byggetrinn i prosjektet. Bør vi ha med at selger har rett til å være representert i styret så lenge de har usolgte leiligheter.

Bortfall av denne bestemmelsen skjer ved skriftlig bekreftelse fra Leangenbukta AS.

BESKYTTET

Vedtekter

for

Leangenbukta Garasjesameie

Vedtatt på sameiermøte 18.10.2022
Siste endring vedtatt på sameiermøte 29.04.2024

§ 1 Navn

1.1 Sameiets navn er Leangenbukta Garasjesameie.

§ 2 Formål og virkemidler

2.1 Sameiets formål er, på vegne av sine sameiere, å drive og vedlikeholde sameiets område med bygninger, installasjoner, innretninger og parkeringsplasser.

2.2 Sameiets styre skal samarbeide med de øvrige boligsameiene i prosjektet Leangenbukta, samt Leangenbukta Fellessameie i saker av felles interesse.

§ 3 Sameiet, sameiets eiendom

3.1 Sameiet er et tingsrettslig sameie hvor hver sameier eier en ideell andel. Eierandelen er tinglyst på den enkelte matrikkel (boligseksjon), for alle eiendommer med rettigheter til Leangenbukta Garasjesameie sin eiendom. Eierandelene er knyttet til hele sameiets eiendom, herunder fellesrom/fellesområder, boder og installasjoner. Eierandelen er fordelt etter antall p-plasser og antall boder. Det er knyttet en sameiebrøk til hver eierandel:

En bod tilsvarer en eierandel på 1/755 og en garasjeplass tilsvarer 2/755.
Nevner utvides trinnvis iht. utvidelsen av eiendommen (utbygging av nye byggetrinn).
Nevner ajourføres av styret eller forretningsfører uten vedtak på årsmøte.

Sameiere er seksjonseiere i følgende boligselskaper:

	Gnr./Bnr.
Sameiet Leangenbukta Byvilla 1-5	412/442
Sameiet Leangenbukta K, L, I og J	412/440
Sameiet Leangenbukta Rekkehus Bt1	412/441
Sameiet Leangenbukta Rekkehus H og E	412/467
Sameiet Leangenbukta Rekkehus Bt2	412/469

Seksjoner i de tilknyttede boligsameiene, som ikke har rettigheter til garasjen, gnr 412 bnr 437, gjennom ideell andel, vil få tinglyst en realandel mot den respektives gnr/bnr/snr for å sikre bruksrett til fellesfasilitetene.

3.2 Sameiets eiendom er definert til:
Parkeringskjeller, gnr 412 bnr 437 i Trondheim kommune. – registrert i grunnboken som anleggseiendom.

Det vil bli avsatt to parkeringsplasser for bildelingstjeneste i Leangenbukta Garasjesameie til disposisjon for beboere i Leangenbukta. Plassene vil eies og driftes

av realsameiet. Det vedtektsfestes at p - plassene til enhver tid vil tilhøre realsameiet og vil ikke kunne selges uten ¾ flertall i sameiet.

Sameiets eiendom overdras trinnvis og etter nærmere ferdigstillelsesplan fra utbygger.

Inntil alle eierseksjonssameiene som skal ha rett til og eierandel i parkeringskjelleren, er ferdigstilt, innehar utbygger Leangenbukta AS alle nødvendige rettigheter til eiendommen herunder grunnbokshjemmel, jfr. § 16. Utbygger forbeholder seg retten til at reell andel (eierbrøk) kan utvides/reduseres.

Parkeringsplasser, boder og fellesareal anses som overtatt selv om hjemmel til realandel ikke er overskjøtet. Dette innebærer at utbygger forbeholder seg retten til å foreta pro et contra avregning for påløpte kostnader herunder offentlig gebyr, avgifter og eiendomsskatt.

§ 4 Fysisk bruk av sameiets eiendom

Den enkelte sameier har enerett til bruk av enkelte deler av garasjeanlegget slik det nærmere er bestemt i disse vedtekter jfr. §§ 5 og 6, og har for øvrig lik rett til å utnytte garasjeanleggets fellesarealer til det de er beregnet eller vanligvis brukt til.

Som **vedlegg 1** følger en bruksrettplan over Eiendommen med angivelse av parkeringsplassene og bodene med nummerering. Styret/forretningsfører fører oversikt over hvem som til enhver tid er eier og gis fullmakt til å endre vedlegget (parkeringsoversikt) uten vedtak fra sameiermøtet. Endring i vedlegget krever tilslutning fra de berørte rettighetshavere.

Det kan ikke fattes vedtak i sameiet som berører fordelingen av parkeringsplasser og boder uten at de berørte sameierne har gitt sitt samtykke til dette.

Eiendommen kan, uten hensyn til om det er undergitt eksklusiv bruksrett eller utgjør fellesareal, bare nyttes i samsvar med formålet, jf § 2-1 og innenfor de rammer og begrensninger som følger av disse vedtekter. Bruken av Eiendommen må ikke på en urimelig eller unødvendig måte være til skade eller ulempe for andre sameiere. Bilvask er i garasjeanlegget er kun tillatt på område avsatt for bil og sykkelvask.

Det er ikke tillatt å drive næringsvirksomhet i eller fra Eiendommen. Utleie av garasjeplass iht. §6 er ikke å anse som næringsvirksomhet etter denne paragraf. Det er heller ikke tillatt å drive verksted eller utøve verkstedsliknende aktiviteter i tilknytning til biler som er parkert på sameiets eiendom. For øvrig vises til evt. ordensreglement fastsatt av årsmøtet iht. §11.

§ 5 Rettslige disposisjoner

Alle sameierne vil få sikret en ideell andel i sameiet iht. sameiebrøken ved at det tinglyses et felles skjøte/erklæring for eiendommen hvor alle andelene angis. Sameieandelen blir tinglyst mot den matrikkel som har rettighet i eiendommen. Bod og parkeringsplass overtas samtidig med leiligheten.

Sameierne kan bare pantsette, selge og for øvrig disponere over sin sameieandel innenfor rammen av disse vedtekter.

Sameieandel med rett til parkeringsplass/bod i garasjeanlegget kan bare pantsettes,

selges og for øvrig disponeres over sammen med tilhørende eierseksjon med mindre annet uttrykkelig følger av disse vedtekter, jfr § 6. Skjøte på slik sameieandel kan påføres egen erklæring om dette.

Enhver rettslig disponering (eierskifte eller utleie) av sameieandel skal uten ugrunnet opphold meldes skriftlig til styret eller sameiets forretningsfører med opplysning om hva disponeringen gjelder og mellom hvilke parter disponeringen gjelder. Ingen rettslig disponering av sameieandel er bindende for sameiet før den er godkjent av sameiets styre, med mindre det gjelder pantsettelse eller salg av sameieandel med rett til parkeringsplass sammen med eierseksjon og som er godkjent av det aktuelle sameie hvor eierseksjonen er organisert.

Sameierne har ikke forkjøps eller innløsningsrett til øvrige sameieres sameieandel utover det som uttrykkelig følger av disse vedtekter. Det vises dog til styrets rett til å kreve salg av sameieandel med rett til parkeringsplass iht. § 6 under.

Sameierne kan ikke kreve oppløsning eller bruksdeling av sameiet iht. sameielovens §§ 14 og 15.

§ 6 Disposisjonsrett over sameieandel med rett til parkeringsplass og bod

En sameieandel med rett til parkeringsplass og bod i garasjeanlegget gir rett til bruk av en bestemt parkeringsplass og bod i garasjeanlegget. Hver slik sameieandel skal være tildelt et nummer som gir eksklusiv rett til en parkeringsplass og bod med samme nummer iht. vedlagte bruksrettplan – **Vedlegg 1.**

En sameieandel med rett til parkeringsplass kan, med mindre den overføres sammen med seksjon i bebyggelsen, ikke overføres til andre enn seksjonseiere/andelseiere enn i Prosjektet Leangenbukta, r. 20160019, eventuelt andre eiendommer med rettigheter iht § 3.

Hvis en sameier har en eierandel svarende til flere enn en p-plass, og kun har overført en plass sammen med seksjonen kan styret når som helst senere kreve at denne plassen selges. Kjøper kan kun være seksjonseier i et av sameiene tilknyttet Realsameiet Leangenbukta P-kjeller, evt. kan sameiet kjøpe andelen selv. Andelen skal ved et slikt salg selges til markedspris. Ved vurderingen av hva som er markedspris, skal det legges stor vekt på de priser som er oppnådd for tilsvarende andeler i sameiet de siste 6 mnd. forut for salget.

En parkeringsplass i garasjeanlegget kan kun leies eller lånes ut til andre seksjonseiere/andelseiere i prosjektet Leangenbukta r. 20160019.

- Ønske om utleie/utlån for mer enn 1 måned av gangen skal på forhånd skriftlig varsles til sameiets styre
- Ved en leietakers/låner gjentatte mislighold av sine rettigheter og plikter i forhold til sameiet har sameiets styre rett til å kreve oppsigelse av leie-/låneforholdet
- Ved utleie/utlån er utleier ansvarlig overfor sameiet for utleverte nøkler og solidarisk ansvarlig med låntaker/leietaker for dennes skadeforvoldelse på sameiets eller andre sameieres eiendom i garasjeanlegget.

Visse parkeringsplasser i Eiendommen er dimensjonert for kjøretøy tilpasset funksjonshemmede.

Sameierne er kjent med at dersom en sameier har behov for parkeringsplass tilpasset funksjonshemmede, kan styret pålegge sameierne å stille til disposisjon sin plass. Dette gjelder bare i tilfeller der sameieren med funksjonshemning disponerer en annen parkeringsplass i parkeringskjelleren under sameiets eiendom, og bruksoverlatingen skal

skje mot at den sameier det gjelder får rett til bruk av denne parkeringsplassen.
Det er et vilkår at vedkommende med funksjonshemning kan dokumentere at han eller hun på grunn av funksjonshemning har tillatelse fra kommunen til "parkering for forflytningshemmede" eller annen tilfredsstillende dokumentasjon. Styret i Realsameiet Leangenbukta P-kjeller behandler eventuelle henvendelser vedrørende ovenstående ordning. Styrets avgjørelse skal være basert på henvendelse fra sameierne, og styret skal ikke selv initiere bruk av ordningen.

Det er et begrenset antall HC-plasser, tildeling skjer etter ansiennitet basert på tidspunkt for søknad/melding om behov for om HC-plass er kommet styret i hende. Er ansienniteten lik skjer tildeling ved loddtrekning.

§ 7 Betaling av fellesutgifter

7.1 Sameiet har eget driftsregnskap.
Utgifter forbundet drift og vedlikehold av sameiet fordeles etter eierbrøk. Dvs i forhold til det antall plasser den enkelte sameier disponerer og antall boder som man disponerer. Det vil også bli fastsatt et beløp for de som kun har bruksrett ifm sykkelparkering/fellesfasiliteter.

Styret i sameiet fastsetter beløpene som innbetales. Beløpene fastsettes ut fra vedtatt budsjett. Kostnadene faktureres fra sameiet enten til de respektive eierseksjonssameierne som sameier tilhører eller direkte til sameier. Dersom det faktureres via eierseksjonssameiet så skal eierseksjonssameiet kreve inn beløpet i forbindelse med sine felleskostnader.

Felleskostnader betales fra overtakelsesdato av eierseksjon

7.2 Som fellesutgifter anses blant annet:
- Forsikring
- Kostnader til drift og vedlikehold
- Eiendomsskatt og kommunale avg
- Belysning/strøm
- Kostnader ved forretningsførsel
- Kostnader forbundet med vedlikehold/utskifting av porter.
- Service av tekniske installasjoner, herunder sprinkleranlegg, ventilasjon, grunnvannspumpe, høytrykkspyler, kjøreport mm.

§ 8 Ordinært sameiermøte

8.1 Sameiets øverste myndighet er sameiermøtet.

Innkallingen skal angi de saker som skal behandles på møtet og skal være tilgjengelig for medlemmene minst 8 dager og høyst 20 dager før møtet. Sameiermøtet kan bare fatte vedtak i de saker som er satt opp på innkallingen.

8.2 Styret i det enkelte boligsameie representerer sine seksjonseiere i forhold til deres eierandeler. Sameiermøtet er vedtaksført med det antall medlemmer som møter. Representantene for boligsameiene har samme antall stemmer som antall ideelle andeler som er tilknyttet deres eierseksjonssameie. Stemmegivningen kan skje ved fullmakt.

8.3 Styreleder har plikt til å være til stede med mindre dette er åpenbart unødvendig eller det foreligger gyldig forfall.

8.4 Det velges en møteleder til å lede sameiermøtet og en referent. Møtelederen behøver ikke være medlem i sameiet. Sameiermøtets vedtak og dissenser som forlanges protokollert lagres i protokoll.

8.5 Stemmegivning på sameiermøtet: Med mindre annet er bestemt, skal et vedtak for å være gyldig være truffet med alminnelig flertall av de avgitte stemmene.
Når et valg foregår enkeltvis og en kandidat ikke oppnår mer enn halvparten av de avgitte stemmer, skal den velges som har fått flest stemmer (relativt flertall).

8.6 Sameiermøtets vedtak fattes med alminnelig flertall med følgende unntak, som krever minst to tredjedeler av de avgitte stemmer:
- Endring av vedtektene,
- Ombygging, påbygging eller andre endringer av installasjoner, innretninger og friarealer på sameiets område som går ut over vanlig forvaltning og vedlikehold,
- Vedtak om at enkelte medlemmer gis disposisjonsrett til deler av området, dog under forutsetning av at de aktuelle medlemmer i så fall selv må dekke kostnadene tilknyttet deres bruk,
- Andre tiltak som fører med seg økonomisk ansvar eller utlegg for medlemmer på mer enn femten prosent av årets budsjetterte inntekter.

8.7 Sameiermøtet kan ikke treffe beslutning som er egnet til å gi visse medlemmer eller andre en urimelig fordel på andre medlemmers bekostning.

§ 9 Ekstraordinært sameiermøte

9.1 Ekstraordinært sameiermøte skal avholdes når styret eller når minst 10% av sameierne kommer med skriftlig krav om det. Innkalling og avvikling følger samme prosedyre som ved ordinært sameiermøte. Innkallingsfristen er minst åtte dager. Dersom spesielle situasjoner tilsier det med en frist på minimum tre dager.

§ 10 Sameiets styre

10.1 Sameiet skal ha et styre bestående av en leder og 3-8 styremedlemmer og inntil 2 varamedlemmer, som fortrinnsvis skal utgå fra styrene i sameiene som ligger til garasjeeiendommen. Styrets leder velges særskilt. Styret konstituerer seg selv.

Det gjelder særskilte bestemmelser i oppstartfasen, jfr §16

10.2 Dersom et styremedlem fratrer sitt verv i boligsameiet, må vedkommende også fratre sitt verv i dette sameiet. Fungerende/påtroppende leder skal da tre inn i det ledige vervet.

10.3 Styret skal blant annet:
- Iverksette sameiermøtets vedtak og bestemmelser.
- Stå for sameiets daglige ledelse og ivareta sameiernes interesser overfor andre instanser.
- Forvalte område, herunder føre kontroll med økonomien.
- Inngå avtale med forretningsfører og foreta evt. ansettelser, gi instruks for dem, føre tilsyn med at de oppfyller sine plikter, samt si dem opp eller gi dem avskjed.
- Etter behov oppnevne komiteer eller personer til å løse spesielle oppgaver.
- Representere Sameiet utad.

10.4 Styret holder møter når leder bestemmer eller et flertall av styremedlemmene

forlanger det.

10.5 Alle saker og all korrespondanse skal legges fram på styremøtene. Styrets vedtak skal protokollføres, likeså alle dissenser som forlanges protokollert. Protokollen skal underskrives av de frammøtte styremedlemmer.

10.6 Styret har disposisjonsrett over sameiets midler til alminnelige administrative formål og rett til å bevilge beløp til gjennomføring av vedtak på sameiermøtet. Alle utbetalinger utføres av forretningsfører etter attestasjon og godkjenning av styret.

10.7 Styret er beslutningsdyktig når flertallet av styremedlemmene er til stede. Styrebeslutninger krever alminnelig flertall.

10.8 Styret representerer sameiet og forplikter sameiet med underskrift av to styremedlemmer.

§ 11 Ordensregler

11.1 Styret kan fastsette ordensregler for bruken av sameiets eiendom innenfor rammen av Sameiets formål.

§ 12 Diverse bestemmelser

12.1 Ved salg av eierseksjoner med sameieandel i Realsameiet Leangenbukta P-kjeller plikter selger å informere kjøper om disse vedtekter.

§ 13 Kameraovervåkning

13.1 Kameraovervåkning er tillatt i sameiets arealer. Styret har ansvar for at kameraovervåkning foregår i henhold til gjeldende regelverk.

§ 14 Solcellepanel og energi

14.1 Strømforbruk i p - kjeller, herunder elbillading, belysning, tekniske installasjoner mm. leveres delvis av solcellepanel montert på enkelte av leilighetsbyggenes tak. Drift og vedlikehold av tak besørges av de respektive eierseksjonssameier, som er pliktig til å levere energi til Realsameiet Leangenbukta P - kjeller. Kostnader ved drift og vedlikehold samt utskifting av solcelleanlegget skal dekkes av Realsameiet Leangenbukta P - kjeller enten ved energikjøp eller som en direkte fobruksuavhengig kostnad. Det samme gjelder kostnaden ved hel eller delvis utskifting av anlegget. Realsameiet Leangenbukta P - kjeller er pliktig til å kjøpe energi. Det vil bli tinglyst erklæring som ivaretar forholdet til plikter og rettigheter til solceller og leveranse av energi.

§ 15 Oppløsning

15.1 Sameiet kan ikke oppløses.

§ 16 Særlige bestemmelser i oppstartfasen av Sameiet

Da feltet skal bygges ut i flere trinn, vil det i en overgangsperiode være behov for noen særskilte bestemmelser frem til de fremtidige sameierne har overtatt grunnbokshjemmel på alle sine områder.

1. Interimsstyre; Representanter fra utbygger, Leangenbukta AS, innehar styrevervene i oppstarten av Sameiet frem til ferdigstillelse. Interimsstyret vil forvalte Sameiets midler på vegne av sameierne i denne perioden.

   Etter hvert som de tilknyttede boligsameiene ferdigstilles er det aktuelt at styret kan suppleres med representanter fra hvert boligsameie.

2. Utbygger sitter med råderett/grunnbokshjemmelen til sameiet inntil hele feltet er ferdigstilt. Sameiets områder ferdigstilles etappevis fra utbygger og overtas etappevis av sameiet. Ved overtakelse skal det normalt sett gås en befaring mellom styret i Sameiet og utbygger. Fra tidspunkt for overtakelse tar Sameiet over drifts- og vedlikeholdsansvar for de overtatte områdene, og felleskostnadene fordeles på de ferdigstilte boligsameier og sameierne i disse (selv om overskjøting av eierandelene i Sameiet ikke har funnet sted).

3. Utbygger har ansvar for utvikling og utforming av alle områder frem til de er overtatt av sameiet. Inntil alle boligsameiene er ferdig utbygd har utbygger som hjemmelshaver av de aktuelle områdene, vetorett i alle saker som direkte gjelder ubebygde felt/områder.

4. Dersom Sameiet pådras kostnader som knytter seg direkte til ikke ferdig utbygde felt, eller deler av slike felt, skal disse kostnadene dekkes av utbygger.

5. Kostnader som direkte knytter seg til eiendommens drift, herunder eiendomsskatt, kommunaleavg., forsikring, strøm, service mm har utbygger rett til å viderefakturere iht pro & contra avregning for de til enhver tid overtatte arealer, herunder tatt i bruk.

oOOo

Bruksrettsplan
Leangenbukta Garasjesameiet, org.nr. 930 240 125
gnr.412 bnr. 437 i Trondheim kommune
Vedlegg til vedtektene punkt 4
Datert 14.05.24

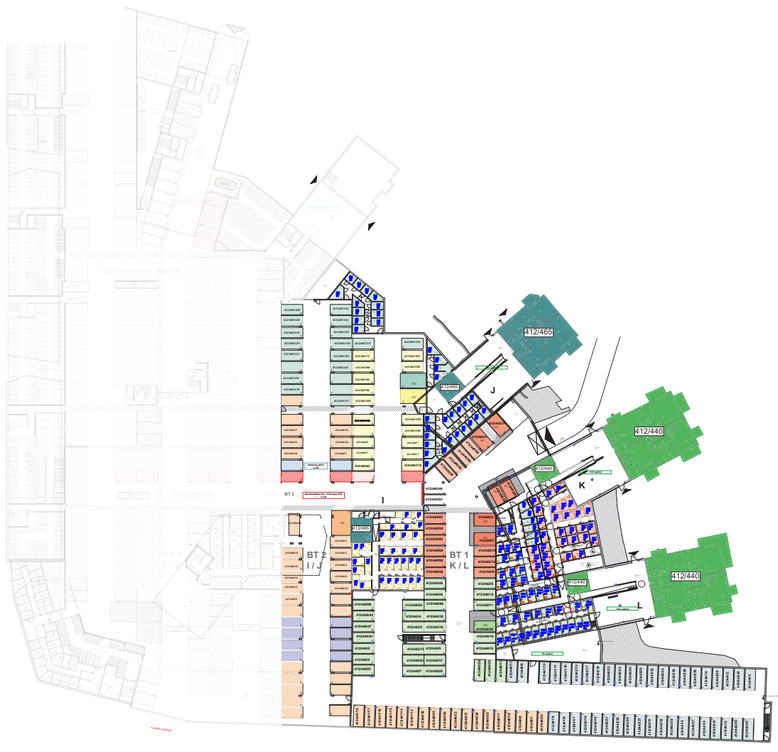

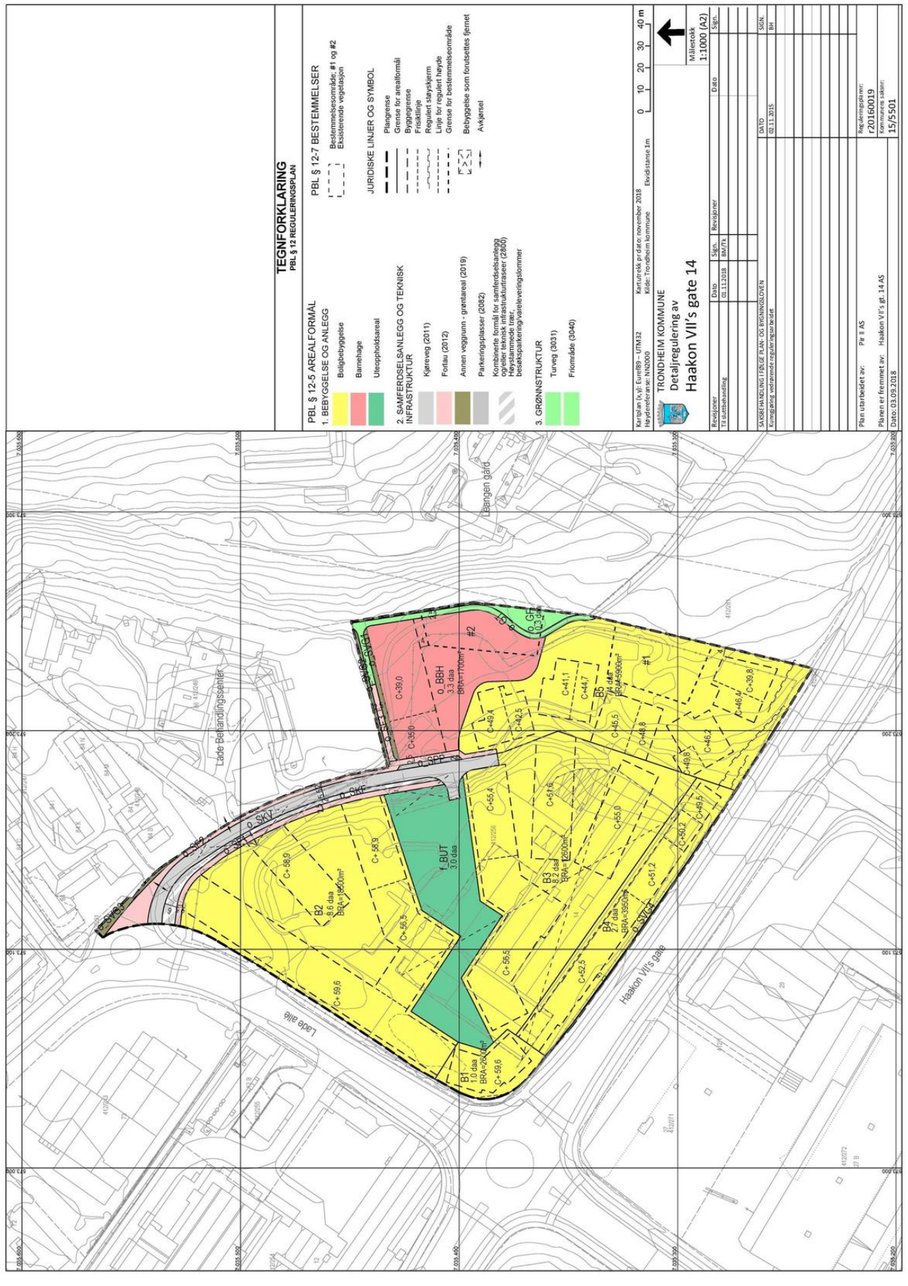

Vedlegg

Basiskart med stikkledninger og tiltak

Trondheim

Eiendom:	Gnr: 412	Bnr: 440	Fnr: 0	Snr: 12
Adresse:	Lade alle 158A 7041 TRONDHEIM			
Annen info:				

Målestokk
1:1000



Tegnforklaring

- Innmålt tre
- Teiggrense dårlig nøyaktighet
- Mast
- Bygningslinje
- Takkant
- Trapp inntill bygg
- Frittstående mur
- Annet vegareal avgrensning
- Sti
- Takoverbygg
- Annen næring
- Matrikkelnummer
- Vegdekkekant
- Kommunalveg gatenavn .
- Høydekurve
- Parkeringsområde
- Seksjonert grunneiendom
- Hekk
- Teiggrensepunkt
- Skap
- Grunnmur
- Takoverbyggkant
- Veranda
- Loddrett mur
- Vegbom
- Byggetiltak
- Bolig
- Husnummer
- Annet vegareal avgrensning
- Sti
- Privatveg gatenavn .
- Gang- og sykkelveg
- Trapp
- Eiendomsinfo
- Teiggrense god nøyaktighet
- Gatelys (belysningspunkt)
- Bygningsdelelinje
- Mønelinje
- Taksprang
- Gjerde
- Skjerm
- Vegdekkekant
- Søknad om deling etter 2014 (linje)
- Bygning under bakken
- Husnummer med bokstav
- Vegbom
- Fylkesveg gatenavn .
- Høydekurve
- Veg
- Anleggseiendom

Verdifulle råd til deg som skal kjøpe bolig

For de aller fleste er et boligkjøp den største investeringen vi gjør i løpet av livet. Da er det viktig å være proaktiv (Proaktiv = tenke riktig først, handle riktig etterpå). Vi vil gjerne være Proaktiv på dine vegne, og gi deg noen gode råd på veien.

1. Før boligjakten starter

Før du begynner å kikke, er det enkelte kriterier som må være satt. Hvor vil du bo? Hva er din økonomiske smertegrense? Hvilke krav har du til boligen? Hva er viktig for deg? Kanskje må du ofre sjøutsikten for å få de tre nødvendige soverommene? En budrunde kan fort bli hektisk, for å holde hodet kaldt må du derfor ha prioriteringene dine klare.

2 Forberedelser før visning

Husk å innhente salgsoppgave og tilstands-rapport i forkant. Les grundig gjennom all informasjon - da er det enklere å notere ned eventuelle spørsmål til selve visnings-dagen. Ikke glem eventuelle vedtekter og husordensregler. Er det tillatt å leie ut? Kan vi ta med kjæledyr? Vi anbefaler å få avklart alle spørsmål før du legger inn bud.

3. Gjør deg kjent i nærområdet

Det som er viktig for noen er ikke nødvendigvis viktig for andre. Noen ser etter nærmeste barnehage og trygge skoleveier. Andre ønsker seg gangavstand til dagligvare, buss eller studiesteder. Spør megler på visning eller eventuelt i forkant av visningen dersom det er noe som er spesielt viktig for deg å vite.

4. Få avklart hvor mye du kan låne

Snakk med rådgiver i banken din før visning å få en avklaring på finansiering. Sett en klar grense for hvor høyt du kan by. Ikke legg inn bud uten at du er sikker på at du har finansieringen i orden. Husk å ha i bakhodet at det påløper ulike utgifter i tillegg til å betjene et lån med renter og avdrag. De fleste borettslag og sameier har månedlige fellesutgifter. I tillegg kommer eiendomsskatt, kommunale avgifter, forsikring, strøm, oppvarming, fritid og lignende. En bolig kan også by på uforutsette utgifter og vedlikehold. Det er derfor smart å sette av et beløp i måneden til slikt.

5. Boligselgerforsikring
(eierskifteforsikring) og boligkjøperforsikring

Boligselgerforsikring er selgers forsikring mot krav fra kjøper på grunnlag av skjulte feil og mangler. Når du selger bolig vil våre meglere alltid spørre deg om du vil tegne boligselgerforsikring. Boligkjøperforsikring derimot, dekker hjelp for kjøper til å vurdere og eventuelt fremsette klage etter kjøp av bolig. Forsikring gir kjøper tilgang til juridisk bistand fra tidspunkt for signering av kjøpekontrakt frem til 5 år etter overtakelsen. Dette inkluderer juridisk rådgivning, advokathjelp og håndtering av saken gjennom rettsapparat om nødvendig. Vi i Proaktiv Eiendomsmegling anbefaler, med få unntak, alle våre kjøpere å tegne boligkjøperforsikring.

Söderberg & Partners | Eiendom

Boligkjøperforsikring

Hvis din nye bolig har skjulte feil kan dette koste deg både tid og penger.



Dine fordeler
- Unngå bekymring og stress
- Spar verdifull tid
- Få advokatkostnadene dekket

Med vår boligkjøperforsikring er du i trygge hender hvis du oppdager feil eller mangler ved boligen du har kjøpt. Forsikringen gir deg tilgang på hjelp fra advokater, saksbehandlere og jurister som er spesialiserte på eiendomskjøp. De står klare til å hjelpe deg i fem år etter overtagelse – uten at du trenger å bekymre deg for egne og eventuelle idømte saksomkostninger.

Få hjelpen du trenger!

- **Når:** Du kjøper forsikringen når du kjøper en brukt bolig. Da gjelder avhendingsloven.
- **Hvor:** Hos eiendomsmegler senest ved kontraktsmøte.
- **Hvordan:** Krysses av i kjøpekontrakten. Forsikringsbevis og vilkår sendes per e-post.

Forsikringen er meglet frem av Söderberg & Partners og er plassert hos Gar-Bo Försäkring AB..
*Det tas forbehold om pris- og vilkårsendringer.

Hva koster forsikringen?

Forsikringspremien trekkes i oppgjøret.

Borettslagseiendom:	kr 9 300
Seksjonert eiendom/ aksjebolig:	kr 13 300
Enebolig/fritid/tomt:	kr 18 900

soderbergpartners.no/eiendom

Tilbehør og løsøre

I henhold til Avhendingsloven § 3-4 skal eiendommen, når annet ikke er avtalt, overdras med innredninger og utstyr som etter lov, forskrift eller annet offentlig vedtak skal følge med. Det samme gjelder varig innredning og utstyr som enten er fastmontert eller er særskilt tilpasset bygningen, jf. Avhendingsloven § 3-5. Loven inneholder ingen detaljert oversikt over hva som omfattes av «innredning og utstyr», og over hva som skal regnes som «fastmontert eller særskilt tilpasset».

Partene kan fritt avtale hva som skal følge med eiendommen ved salg. Bransjens liste over løsøre og tilbehør som skal følge med eiendommen, er en del av avtalen mellom kjøper og selger dersom ikke annet er opplyst i salgsoppgaven, kjøper har tatt forbehold i bud eller avtale på annen måte er inngått. Der intet annet er avtalt, vil løsøre og tilbehør medfølge slik dette fremkommer av avhl. § 3-4 og § 3-5 og denne oversikt.

Produkter og installasjoner som medfølger overdras uten noen form for garantier, utover eventuell gjenværende leverandørgaranti.

Dersom det er noe i nedenstående liste som ikke finnes på eiendommen, vil det heller ikke medfølge.

1. HVITEVARER medfølger der dette er spesielt angitt i salgsoppgaven.
2. HELDEKKENDE TEPPER følger med uansett festemåte.
3. VARMEKILDER, slik som ovner, kaminer, peiser, varmepumper og panelovner, følger med uansett festemåte. Frittstående biopeiser/varmeovner og terrassevarmere medfølger ikke. Det følger ikke med varmekilder i rom som ikke har vegg- eller fastmonterte varmekilder på visning.
4. TV, RADIO OG MUSIKKANLEGG. TV-antenner og fellesanlegg for TV, herunder parabolantenne, og tuneren/dekoder/tv-boks medfølger der dette eies av selger. Veggmontert TV/flatskjerm med tilhørende festeordning samt musikkanlegg følger ikke med (se også punkt 12).
5. BADEROMSINNREDNING/UTSTYR. Badekar, dusjkabinett, dusjvegger, alle fastmonterte speil og hyller, fastmonterte glass- og håndkleholdere, herunder håndklevarmere samt baderomsinnredning, medfølger.
6. GARDEROBESKAP medfølger, selv om disse er løse. Fastmonterte garderobehyller og knagger medfølger. Innredning i garderobeskap, for eksempel løse eller fastmonterte trådkurver, hyller, stenger og lignende, medfølger.
7. KJØKKENINNREDNING medfølger, herunder også åpne, fastmonterte hyller og løs eller fastmontert kjøkkenøy.
8. MARKISER, PERSIENNER og annen type innvendig og utvendig solskjerming, gardinoppheng, lamellgardiner og liftgardiner medfølger.
9. AVTREKKSVIFTER av alle slag, samt fastmonterte aircondition/ventilasjonsanlegg, medfølger.
10. SENTRALSTØVSUGER medfølger med komplett anlegg, herunder slange, munnstykke mm.
11. LYSKILDER. Kupler, lysstoffarmatur, fastmonterte «spotlights», oppheng og skinner med spotlights samt utelys og hagebelysning medfølger. Vegglamper, krokhengte lamper, lysekroner, prismelamper og lignende som er koblet til sukkerbit eller stikkontakt følger likevel ikke med.
12. INSTALLERTE SMARTHUSLØSNINGER med sentral som styrer lys, varme, lyd o.l., samt tilhørende trådløse enheter som brytere, sensorer, kameraer, integrerte høyttalere el. medfølger. Enkle lysstyringssystem f.eks. med en sentral som kun styrer lyspærer eller smartpærer montert i sokkel medfølger likevel ikke.
13. UTVENDIGE SØPPELKASSER og eventuelt holder/hus til disse medfølger.
14. POSTKASSE medfølger.
15. UTENDØRS INNRETNINGER slik som flaggstang, fastmontert tørkestativ, samt andre faste utearrangementer som f.eks. badestamp, boblekar/jacuzzi og liknende utendørs kar, lekestue, lekestativ, utepeis, fastmontert trommel til vannslange, medfølger. Guidekabel/avgrensingskabel til robotgressklipper medfølger, men robotgressklipper og ladestasjon for denne medfølger ikke.
16. FASTMONTERT VEGGLADER/LADESTASJON TIL EL-BIL medfølger uavhengig av hvor laderen er montert.
17. SOLCELLEANLEGG med tilhørende teknisk infrastruktur medfølger.
18. GASSBEHOLDER til gasskomfyr og gasspeis medfølger.
19. BRANNSTIGE, BRANNTAU, feiestige og lignende medfølger der dette er påbudt. Løse stiger medfølger ikke.
20. BRANNSLUKNINGSAPPARAT, BRANNSLANGE og RØYKVARSLER medfølger der dette er påbudt. Det er eier og brukers plikt til å se til at utstyret forefinnes på enhver eiendom. Hvis annet ikke er uttrykkelig avtalt, skal dette derfor alltid følge med ved salg av eiendom.
21. SAMTLIGE NØKLER til eiendommen som selger er i besittelse av skal overleveres kjøper på overtakelsen, herunder nøkler til eventuelle boder, uthus, garasjeportåpner e.l. Låses boder, uthus e.l. med hengelås, skal lås og nøkler til disse medfølge.
22. GARASJEHYLLER, bodhyller, lagringshyller og oppheng til bildekk medfølger såfremt de er fastmontert.
23. Planter, busker og trær som er plantet på tomten, eller fastmonterte kasser og lignende er en del av eiendommen og medfølger i handelen.

Oversikten er utarbeidet av Norges Eiendomsmeglerforbund, Eiendom Norge og Advokatforeningens Eiendomsmeglingsgruppe, og er gjeldende fra 1. januar 2020.

Bud og budgivning

Fra 1. januar 2014 må alle bud og budforhøyelser som inngis til megler være skriftlig. Budgiver må legitimere seg overfor megler ved inngivelse av første bud, og bud skal være signert.

Å gi bud på eiendom som er for salg gjennom Proaktiv Eiendomsmegling gjøres via vår budgivningsplattform (bud-knapp) på eiendommens nettannonse på proaktiv.no eller finn.no.

Velges denne løsningen, oppfylles kravet til skriftlighet, signatur og legitimasjon av budgiver enten ved å benytte BankID (anbefales) eller ved å legge inn bilde av legitimasjon og signatur manuelt i løsningen.

Du mottar en SMS-kvittering (skriftlig mottaksbekreftelse) når ditt bud er registrert. Budgiver som ikke mottar bekreftelse etter å ha lagt inn bud, må snarest kontakte megler per telefon eller på annen måte.

Interessenter som ikke har anledning til å inngi bud via nettbasert budgivnings-plattform, kan sende bud:

- Ved å innlevere utfylt og signert budskjema med kopi av legitimasjon til meglers kontor.
- På sms med vedlagt bilde av legitimasjon og bilde av signatur.
- På e-post med vedlagt bilde av legitimasjon og bilde av signatur.

Det advares mot å sende kopi av bankkort elektronisk.

Senere budforhøyelser kan inngis via den samme budgivningsplattformen (bud-knapp) som du finner på nettannonsen, SMS ved å svare på tidligere mottatt sms-kvittering eller e-post til megleren for oppdraget. Kravet til signatur og legitimasjon gjelder kun det første budet.

Bud, som ikke er skriftlig eller som mangler enten budgivers signatur eller kopi av legitimasjon, samt bud som har kortere akseptfrist enn til kl. 12.00 dagen etter siste annonserte visning, vil, som hovedregel, ikke kunne formidles videre av megler.

Dersom akseptfrist ikke er angitt gjelder budet til kl. 15:00 første virkedag etter innlevering/siste annonserte visning.

Et bud er bindende for budgiver når budet er kommet til selgers kunnskap. Selger står fritt til å akseptere eller forkaste ethvert bud, og er derfor ikke forpliktet til å akseptere det høyeste budet på eiendommen.

Megler skal, i den grad det er nødvendig og mulig, informere de involverte i budrunden skriftlig om status i budgivningen. Megler er forpliktet til å legge til rette for en forsvarlig avvikling av budrunden. For at budene skal kunne bli behandlet og videreformidlet skriftlig til alle involverte parter, herunder til selger for vurdering, må ethvert bud ha en tilstrekkelig lang akseptfrist. Selger må skriftlig akseptere budet før megler kan formidle budaksept til budgiver. Formidling av selgers aksept til budgiver må gjøres innen akseptfristens utløp.

Bud bør ha akseptfrist på minimum 30 minutter fra budet inngis.

Selger og kjøper har krav på å få utlevert kopi av budjournalen straks etter at handel er kommet i stand. Alle som har inngitt bud på eiendommen kan på forespørsel få en kopi av anonymisert budjournal etter at budrunden er avsluttet.

For øvrig vises til det «Forbrukerinformasjon om budgivning», som også er en del av salgsoppgaven

Budskjema

FOR EIENDOMMEN:
Lade alle 158A, 7041 TRONDHEIM. Gnr. 412, bnr. 440, i Trondheim kommune, oppdragsnr.: 1320260037
Megler: Torill Sneve, mobil: 92269027, e-post: ts@proaktiv.no

UNDERTEGNEDE GIR HERVED FØLGENDE BUD PÅ OVENNEVNTE EIENDOM :

Kjøpesum kr: _____

Beløp med bokstaver kr: _____
+ omkostninger og evt. andel fellesgjeld iht. opplysninger i salgsoppgave.

Nærværende bud er bindende for undertegnede frem til og med den: _____ kl.: _____
Dersom annet ikke er angitt gjelder budet til kl. 15:00 første virkedag etter siste annonserte visning. I forbrukerforhold vil bud med kortere akseptfrist enn til kl. 12:00 første virkedag etter siste annonserte visning ikke bli videreformidlet til selger.

Eventuelle forbehold: _____

Undertegnede er kjent med at selger står fritt til å godta eller forkaste ethvert bud. Budgiver er kjent med forbrukerinformasjon om budgivning, som er en del av salgsoppgaven, og de forpliktelser budgiver påtar seg. Budgiver bekrefter å ha lest komplett salgsoppgave med alle vedlegg. Budet er bindende for budgiver når det er kommet til selgers kunnskap. Handelen er juridisk bindende for begge parter når selger har akseptert muntlig eller skriftlig, innenfor fristen. Undertegnede er kjent med at bud og budlogg vil bli fremlagt for kjøper ref. regler for budgivning. Ved flere budgivere gis gjensidig fullmakt til, hver for seg, å forhøye bud, motta aksept og/eller forestå alt i.f.m. budgivningen. Dersom bud sendes megler etter kontortid, må budgiver selv sørge for å gi megler beskjed per telefon i tillegg.

Ønsket overtagelsesdato: _____

Budet baseres på opplysninger og salgsvilkår som fremkommer av salgsoppgave datert: _____

KJØPET VIL BLI FINANSIERT SLIK:

Låneinstitusjon: _____ Referanse og tlf.nr.: _____ kr _____

Egenkapital: _____ kr _____

Totalt: _____ kr _____

BUDGIVERE:

Navn: _____	Navn: _____
Fødselsdato: _____	Fødselsdato: _____
Adr.: _____	Adr.: _____
Postnr.: _____ Sted: _____	Postnr.: _____ Sted: _____
Tlf.arb.: _____ Tlf.privat: _____	Tlf.arb.: _____ Tlf.privat: _____
E-post: _____ Arb.: _____	E-post: _____ Arb.: _____
Dato: _____ Sign.: _____	Dato: _____ Sign.: _____

LEGITIMASJON

LEGITIMASJON

Forbrukerinformasjon om budgivning



Sist oppdatert med virkning fra 1. juli 2025, i forbindelse med ikrafttredelse av endringer i eiendomsmeglingsloven.

Informasjonen er utarbeidet av Forbrukerrådet, Advokatforeningen ved Lovutvalget for eiendomsmegling, Eiendom Norge og Norges Eiendomsmeglerforbund, på grunnlag av bl.a. eiendomsmeglingsloven § 6-8.

Nedenfor gis en oversikt over de retningslinjer som anbefales ved budgivning på eiendommen. Avslutningsvis gis også en kort oversikt over de viktigste rettsreglene tilknyttet budgivning.

Før det legges inn bud på eiendommen oppfordres budgiver til å sette seg inn i all relevant informasjon om eiendommen, herunder salgsoppgave og tilstandsrapport.

GJENNOMFØRING AV BUDGIVNING:

1. Alle bud skal inngis skriftlig til megler, som formidler disse videre til selger. Med skriftlige bud menes også elektroniske meldinger som e-post og SMS når informasjonen i disse er tilgjengelig også for ettertiden. Kravet til skriftlighet gjelder også budforhøyelser, og motbud (bud fra selger), aksept eller avslag fra selger. Før formidling av bud til selger skal megler innhente gyldig legitimasjon og signatur fra budgiver. Kravet til legitimasjon og signatur er oppfylt for budgivere som benytter e-signatur som f.eks. BankID eller MinID.

2. Et bud bør inneholde eiendommens adresse (eventuelt gnr/bnr), kjøpesum, budgivers kontaktinformasjon, finansieringsplan, akseptfrist, overtakelsesdato og eventuelle forbehold som for eksempel usikker finansiering, salg av nåværende bolig ol. Normalt vil ikke et bud med forbehold bli akseptert før forbeholdet er avklart. Konferer gjerne med megler før bud inngis.

3. Megler skal legge til rette for en forsvarlig avvikling av budrunden. I forbrukerforhold (dvs. der selger er forbruker) skal megleren ikke formidle bud med kortere akseptfrist enn kl. 12.00 første virkedag etter siste annonserte visning. Etter denne fristen bør budgivere ikke sette en kortere akseptfrist enn at megler har mulighet til, så langt det er nødvendig, å orientere selger, budgivere og øvrige interessenter om bud og forbehold. Dersom bud inngis med en frist som åpenbart er for kort til at megleren kan avvikle budrunden på en forsvarlig måte som sikrer selger og interessenter et tilstrekkelig grunnlag for sine handlingsvalg, vil megler fraråde budgiver å stille slik frist.

4. Megler skal ikke formidle bud med forbehold om at budet eller forbehold i budet skal holdes skjult (hemmelig) for andre budgivere og interessenter.

5. Megleren vil uoppfordret gi sin vurdering av det enkelte bud overfor selger, når budet er gitt innenfor fristene i punkt 3.

6. Megleren skal, så langt det er nødvendig og mulig, holde budgiverne skriftlig orientert om mottatte bud, herunder budets størrelse, forbehold og akseptfrist. Megler skal så snart som mulig bekrefte skriftlig overfor budgivere at budene deres er mottatt. For øvrig vil megler, på forespørsel fra andre, opplyse om aktuelle bud på eiendommen, herunder relevante forbehold.

7. Kopi av budjournal skal gis til kjøper og selger uten ugrunnet opphold etter at handel er kommet i stand. Dersom det er viktig for budgiver å bevare sin anonymitet, bør budet formidles gjennom fullmektig.

8. Etter at handel har kommet i stand, eller dersom en budrunde avsluttes uten at handel er kommet i stand, kan en budgiver kreve kopi av budjournalen i anonymisert form.

VIKTIGE AVTALERETTSLIGE FORHOLD:

1. Det eksisterer ingen angrerett ved salg/kjøp av fast eiendom.

2. Når et bud er inngitt til megler og innholdet i budet er formidlet til selger (slik at selger har fått kunnskap om budet), kan budet ikke kalles tilbake. Budet er da bindende for budgiver frem til akseptfristens utløp, med mindre budet før denne tid avslås av selger eller budgiver får melding om at eiendommen er solgt til en annen. Man bør derfor ikke gi bud på flere eiendommer samtidig dersom man ikke ønsker å kjøpe flere enn en eiendom.

3. Selger står fritt til å forkaste eller akseptere ethvert bud, og er for eksempel ikke forpliktet til å akseptere høyeste bud.

4. Når en aksept av et bud har kommet frem til budgiver innen akseptfristens utløp er det inngått en bindende avtale.

5. Husk at et eventuelt bud fra selger til kjøper (såkalte «motbud»), avtalerettslig er et bindende tilbud som medfører at det foreligger en avtale om salg av eiendommen dersom budet i rett tid aksepteres av kjøper.

FORBRUKERRÅDET · Norges Eiendomsmeglerforbund · EIENDOM NORGE · Advokatforeningen

proaktiv.no



Torill Sneve
Daglig leder/ Eiendomsmegler
MNEF
922 69 027
ts@proaktiv.no

PROAKTIV

Proaktiv Eiendomsmegling Trondheim Syd
Søbstadvegen 1, 7088 HEIMDAL, 72 59 92 40, heimdal@proaktiv.no