

PROAKTIV

Gjennomgående 4-roms
med overbygget, stor
balkong, garasje & heis

To boder | Kort gange til alle
fasiliteter!

HARRY OLSENS VEI 1



Våre kontorer

TRØNDELAG

• **Trondheim**
Bassengbakken 4,
7069 Trondheim
Tlf.: 73 99 22 55
trondheim.sentrum@proaktiv.no

• **Heimdal**
Søbstadveien 1, 7088 Heimdal
Tlf.: 72 59 92 40
heimdal@proaktiv.no

• **Moholt**
Brøsetveien 168,
7069 Trondheim
Tlf.: 73 20 26 50
moholt@proaktiv.no

MØRE OG ROMSDAL

• **Ålesund**
Løvenvoldgata 7, 6002 Ålesund
Tlf.: 91 73 83 52
jon@proaktiv.no

VESTLAND

• **Småstrandgt.**
Småstrandgaten 6, 5014 Bergen
Tlf.: 55 36 40 40
proaktiv.bergen@proaktiv.no

• **Sandviken**
Chr. Michelsensgt. 5A, 5012 Bergen
Tlf.: 55 30 32 00
sandviken@proaktiv.no

• **Arna & Åsane**
Myrdalsvegen 22, 5130 Nyborg
Tlf.: 47 50 69 11
arna.aasane@proaktiv.no

• **Voss**
Vangsgata 16, 5700 Voss
Tlf.: 56 52 19 50
voss@proaktiv.no

ROGALAND

• **Haugesund**
Haraldsgata 139, 5527 Haugesund
Tlf.: 90 84 36 56
haugesund@proaktiv.no

• **Stavanger**
Løkkeveien 52, 4008 Stavanger
Tlf.: 51 52 75 75
stavanger@proaktiv.no

• **Sandnes**
Langgata 3, 4306 Sandnes
Tlf.: 51 66 88 00
sandnes@proaktiv.no

• **Sola**
Solakrossen 13, 4050 Sola
Tlf.: 98 08 94 03
sola@proaktiv.no

• **Jæren**
Torgvegen 2, 4350 Kleppe
Tlf.: 51 48 22 00
jaeren@proaktiv.no

AGDER

• **Kristiansand**
Fjellgata 4, 4612 Kristiansand
Tlf.: 45 90 91 00
kristiansand@proaktiv.no

OSLO

• **Briskeby**
Løvenskioldsgt. 23, 0260 Oslo
Tlf.: 22 44 24 00
briskeby@proaktiv.no

AKERSHUS

• **Lørenskog**
Rådmann Paulsens gate 28
1461 Lørenskog
Tlf.: 67 90 40 10
lorenskog@proaktiv.no

LILLESTRØM

• **Lillestrøm**
Storgata 5A, 2001 Lillestrøm
Tlf.: 63 80 59 90
lillestrom@proaktiv.no

BUSKERUD

• **Drammen, Lier & Holmestrand**
Albums gate 15, 3016 Drammen
Tlf.: 97 74 42 47
drammen.lier@proaktiv.no

ØSTFOLD

• **Sarpsborg**
Torggata 8, 1707 Sarpsborg
Tlf.: 69 12 60 60
borg@proaktiv.no



LØRENSKOG | THURMANNSKOGEN

Gjennomgående 4-roms med overbygget, stor balkong, garasje & heis |
To boder | Kort gange til alle fasiliteter!

NØKKEL- INFORMASJON

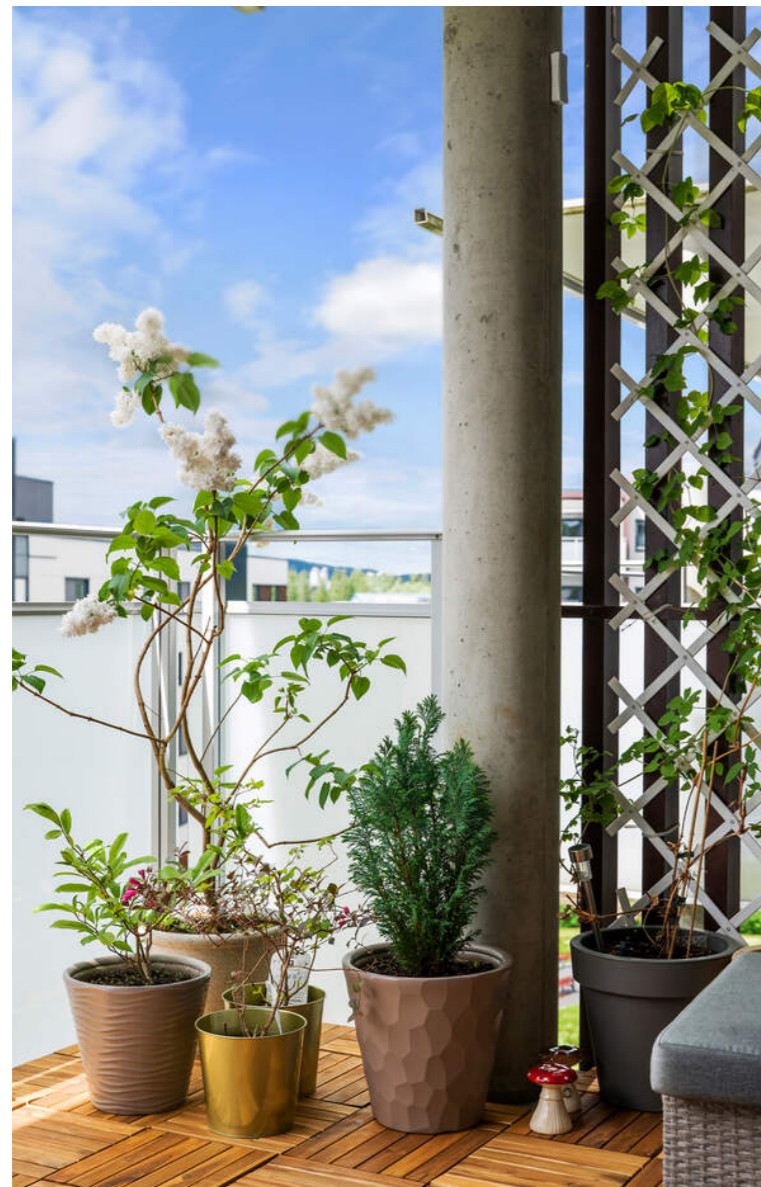

Adresse: Harry Olsens vei 1, 1461
LØRENSKOG

Gnr./Bnr./Snr.: Gnr. 102, bnr. 449, snr. 33 i
Thurmannskogen 1 Sameie

Prisantydning: 4.990.000,-

Omkostninger: 138.740,-

Totalpris: 5.128.740,-

Boligtype: Eierseksjon

Byggeår: 2017

Rom/soverom: 4/3

BRA: 77 m²

BRA-i: 72 m²

Etasje: 4

Garasje/Parkering: Parkeringsplass i felles
garasjeanlegg med el-bil lader, merket 54.

Tomt: 4597.3 m²

Felleskostnader pr. mnd.: 4.859,-

Felleskostnader inkl.: A-konto kaldtvann:
781,-, A-konto energi: 612,-
Vedlikeholdsfond: 118,-,
Felleskostnader: 2 835,-, TV/bredbånd:
305,-, Garasjeplass: 208,08,-

Energimerke: Energiklasse: B.

INNHold

2	5	7	8
Nøkkelinformasjon	Leder/megler	Kontorets side	Nærområdet
26	30	32	38
Informasjon om boligen	Plantegninger	Kjerneinformasjon	Vedlegg
78			
Budskjema			

LES HVA MINE KUNDER SIER OM MEG

“Bare et tastetrykk unna om vi trengte svar på noe!”

«Proaktiv ved Truls Hauge har solgt to boliger for oss. Vi har tidligere brukt andre meglere, så vi har et godt grunnlag for å sammenligne. Ut ifra vår erfaring vil vi på det sterkeste anbefale Truls Hauge og Proaktiv! Vi opplevde et sterkt engasjement fra megler. Hans oppfølging var unik. Til tross for at han har fullt opp av jobb, så fikk han oss til å føle at vi var viktigst! Han er den fødte megler rett og slett! Og ikke minst oppnår han god pris på boligen.»

Elisabeth A. Marthinsen

“Profesjonell og nøyaktig. Ryddig og seriøs. Ærlig og rett frem.”

Hege Bekkø

“Særdeles god oppfølging og ryddig prosess fra A-Å!”

«Vi er meget fornøyd med Proaktiv, og Truls Hauge som megler. Benyttet Truls ved 2 salg - hus og leilighet, og kan virkelig anbefale Truls og Proaktiv.»

Wenche Elin Risvik

“Jeg gir toppkarakter!”

«Truls har hele tiden vært tydelig i prosessen på hva han kunne tilby, de ulike stegene fram mot salg og lyttet til mine innspill og ideer, samt at han har gitt gode råd. Vi har hatt en bra dialog hele veien og han har også vært tilgjengelig for ulike spørsmål. Truls er løsningsorientert, kjenner markedet godt og opptrer profesjonelt i alle ledd. Han har god kontroll og er flink til å gi informasjon om hvor man befinner seg i prosessen. Det var også gull med stylingtips og mulighet for å bestille utflyttingsvask via han. Jeg gir topp karakter!»

Elin Graah

“Seriositeten og oppfølgingen fra Truls Hauge er på øverste hylle.”

Petter Granlund

“Utmerket!!”

«Truls Hauge en profesjonell og meget erfarende megler og ikke minst veldig hyggelig. Selger boliger raskt før første visning. Utmerket!!»

Aboulghassem Shahdafar

“Må vel være Norges beste megler.”

«Jeg har nå fått gjennomført salg av en eiendom med Truls Hauge som megler. Jeg har tidligere kjøpt eiendom via Truls Hauge og nå solgt 3 eiendommer via Truls

. Jeg er kjempefornøyd og kommer ikke til å bruke andre enn Truls noen gang. Som kjent så har vi alle fastlege, men jeg har også fastmegler. Truls Hauge er en som gjør jobben sin. Man trenger ikke å være bekymret for at ting blir fulgt opp. Truls står på og gjør alt riktig / og alt som behøves. Truls Hauge anbefales på det varmeste! Må vel være Norges beste megler.»

Anne Tauler

“Salget ble gjennomført på en proff og ryddig måte. Kan anbefale Truls på det sterkeste.”

Lene Christin K. Nygård

“Behjelpsom, proff, saklig, ærlig og rederlig.”

Robin Farstad

”

“For oss i Proaktiv er det å megle boliger som å spille sjakk. Vi overlater ingenting til tilfeldighetene. Det merker både den som skal selge bolig og den som skal kjøpe.”

Daglig leder / Eiendomsmegler
MNEF: Truls Hauge



Truls Hauge
Daglig leder / Partner /
Eiendomsmegler MNEF

Mobil: 930 64 820
E-post: th@proaktiv.no

AVDELING: Proaktiv Lørenskog

Lørenskog Eiendomsmegling AS
Org. nummer: 984607865

HARRY OLSENS VEI 1

Ved fullført utdanning begynte Truls hos Lørenskog Eiendomsmegling, Proaktiv, i 2008, hvor han ble partner tre år senere, og Daglig leder i 2016.

Truls har gjennom hele sin meglerkarriere levert meget gode salgsresultater og er helt i toppen i kjeden. Han kan også vise til særdeles fornøyde kunder – både selgere og kjøpere. I tillegg til bunnsolid meglerkompetanse har han inngående kunnskap om markedet på Romerike og spesielt Lørenskog, hvor han er født og oppvokst.

Han er genuint opptatt av å yte det lille ekstra for sine kunder – hver eneste gang!

Gjennomgående 4-roms med overbygget, stor balkong, garasje & heis | To boder | Kort gange til alle fasiliteter!

Velkommen til Harry Olsens vei 1 og en fin 4-roms selveier sentralt i Lørenskog. Med leiligheten som utgangspunkt har du gangavstand til alle bymessige fasiliteter som butikker, kjøpesenter, kafeer, restauranter, aktiviteter og kollektivtransport. Her ligger alt i umiddelbar nærhet, noe som gjør det til et attraktivt område å bosette seg for unge såvel som godt voksne. Fine turområder utenfor døren.

Leiligheten ligger i byggets 4. etasje og har ettertraktede kvaliteter som garasjeplass, heis, og stor balkong. Fin planløsning med romslig entré, bad m/opplegg for vaskemaskin, åpen stue- og kjøkkenløsning og 3 soverom. Godt med oppbevaringsplass i innvendig bod og kjellerbod.

- Garasjeplass m/el-lader
- A konto varme inkl
- Ryddig sameie med god økonomi/drift
- Balkong på ca. 14 kvm

Daglig leder / Partner /
Eiendomsmegler: **Truls Hauge**

«ALT SOM ER VERDT Å GJØRE,
ER VERDT Å GJØRES BRA.»

Lord Philip Chesterfield



«Verdifulle kunder
fortjener verdifull
rådgivning.»



Vi er Proaktiv Lørenskog

Beliggenhet

Velkommen til oss i moderne lokaler i Vestparken.

Proaktiv Lørenskog

Ola Hegerbergs gate 8
Tlf.: +47 450 07 095
E-post: lorenskog@proaktiv.no

Det handler om å finne den riktige kjøperen med de rette grunnene til å kjøpe akkurat din bolig.

Proaktiv Eiendomsmegling Lørenskog - våre meglere møter du i moderne og spennende lokaler, i sentrale omgivelser i Vestparken på oversiden av Triaden kjøpesenter.

Her vil boligen din være synlig i vinduet for alle de som spaserer forbi her hver eneste dag. Våre meglere har bransjeledende fagkunnskap og erfaring, kombinert med et veldig engasjement for hvert eneste oppdrag vi tar på oss.

Fornøyde kunder har gjort oss til et av de største eiendomsmeglerfirmaene på Romerike.

Å finne den rette kjøperen til din bolig er en lang prosess som består av mange trinn. Det er derfor plan og metode er så viktig. Alt vi foretar oss, fra vi først besiktiger boligen, til kontrakt med ny eier signeres, er nøye gjennomtenkt. Slik unngår vi at tilfeldighetene får spillerom.

Men som i sjakk, varierer plan og trekk fra oppdrag til oppdrag, fordi ingen boliger og ingen boligkjøpere er like. Der kommer Proaktiv-menneskenes erfaring og engasjement til sin rett.

Velkommen til oss!



THURMANNSKOGEN

Kommune: Lørenskog / Område: Lørenskog | Thurmannskogen

Med en ny bolig følger en ny beliggenhet. Du kjøper på mange måter hva området rundt har å by på. Butikker, turområder, avstand til skoler og barnehager, eller studiesteder og kulturelle scener. Bor du riktig - har du det bedre.

Beliggenhet

Leiligheten i Harry Olsens vei 1 ligger sentralt i Lørenskog, og likevel tilbaketrukket i et etablert nabolag. Her bor du med nærhet til alle daglige nødvendigheter.

Dagligvarehandelen kan gjøres ved bl.a. Kiwi eller Joker som ligger ca. 12 minutter fra leiligheten, eller på Metrosenteret med et rikt utvalg av butikker. Her finnes også alt fra bowling, kino, bibliotek til vinmonopol og spisesteder. I andre enden av Skåreretta ligger Triaden kjøpesenter. Triaden har de siste årene blitt ombygd og utvidet og har blitt et moderne og levende kjøpesenter i kommunen. Senteret har blant annet fått 40 nye butikker samt 5000 kvm med spisesteder, restauranter og kafeer. Trampoline- og aktivitetssenter, stor park mot den nye bebyggelsen på Skårer Vest og flerbrukshall tilsvarende to håndballbaner er også blant nyhetene.



OFFENTLIG TRANSPORT

🚗 Snorres vei Linje 2N, 67, 100	2 min 🚶 0.2 km
🚗 Lørenskog stasjon Linje L1	6 min 🚗 2.5 km
🚗 Ellingsrudåsen Linje 2	9 min 🚗 4.3 km
🚗 Oslo S Totalt 24 ulike linjer	16 min 🚗 14.3 km

DAGLIGVARE

Joker Visperud Søndagsåpent	10 min 🚶 0.9 km
Kiwi Solheim	10 min 🚶

VARER/TJENESTER

🛒 Metro Senter	13 min 🚶
🏪 Vitusapotek Rasta	12 min 🚶

SPORT

⚽ Rolvsrud stadion Fotball, friidrett	8 min 🚶 0.6 km
🏊 Solheim skole Aktivitetshall, ballspill	10 min 🚶 0.9 km
🏊 SATS Metro	15 min 🚶
🏊 Mudo Lørenskog	15 min 🚶

LADEPUNKT FOR EL-BIL

🚗 Lørenskog Kommune Emaljeverksga...	9 min 🚶
--------------------------------------	---------

«Verdifulle kunder fortjener verdifull rådgivning.»



Nabolaget ditt!

Stedet du bor blir en del av deg



Lørenskog Hus, kommunens kulturhus som sto ferdig i 2011. Her arrangeres konserter, forestillinger/show, kurs/konferanser, foredrag etc. Kulturhuset har for øvrig kino, bibliotek, musikk- og kulturskole, helse- og omsorgstilbud, treningssenter, restauranter m.m. Kun ca. 6 minutter med bilen til Akershus universitetssykehus (Ahus).

Et innblikk i ditt nye nærområde og hva det har å by på.
Passer det dine ønsker og behov?

Området gir mulighet for offentlig kommunikasjon via buss, hvorav nærmeste holdeplass er Snorres vei og ligger ca. 3 min å gå fra boligen. Bussterminal på Solheim. Ekspresbuss mot både Oslo og Lillestrøm flere ganger i timen. Ved å benytte bil tar det ca. 8 min til Strømmen, 10 min til Lillestrøm, 15 min til Oslo S og 28 min til Oslo Lufthavn.

For den aktivitetslystne er det et aktivt idrettsmiljø både på Lørenskog og i området. Det er kort vei til fotballbane på Rolvsrud idrettsplass, skøytebane, idrettshall, svømmehall, tennisanlegg og flere treningsentre som blant annet Fresh Fitness og Sats Metro. Leiligheten har også nærhet til flotte natur- og friluftsområder med skiløyper og turstier som gir gode rekreasjonsmuligheter. Det er kun 5-6 min gange til Langvannet med fine turområder og badeplasser, samt nærhet til flotte tur- og friluftsområder i Østmarka med lysløyper, skiterreng, bade- og fiskevann. Losby Gods og golfbane ligger en liten kjøretur unna og er et meget populært tur- og rekreasjonsområde. Golfanlegget har bl.a. 9 og 18-hulls golfbane. Her kan du også møte ulike husdyr på nært hold.

I 2020 åpnet området ved Lørenskog stasjon verdens kanskje raste helårsarena for snøopplevelser - SNØ. Parken har et



areal på totalt 50 000 kvm, fire alpine nedfarter, stolheis, koppeis og bånd, bigjump, samt langrennsspor på rundt 2 km og et fantastisk lekeområde. Anlegget er åpent hver dag, hele året, alltid nypreppet og alltid gøy. I tilknytning til skihallen er det bygd et resort hotell, skigymnas og næring rettet mot skisporten.

Populære Langvannet ligger like i nærheten, og byr på blant annet bademuligheter og forskjellige sittegrupperinger med grill. Flere badeplasser som Langgrunna og Vangen, begge med strand, brygge og grøntarealer. Nyanlagt tursti og bro rundt og over vannet.

Eiendommen har kort gangavstand til Solheim barneskole (1-7 kl.). For elever i ungdomstrinnene er det kort vei til Kjenn ungdomsskole. Kommunen har ikke skolekretser, men det er definert "veiledende inntaksområder" for hver barneskole. Det finnes flere videregående skoler i nærliggende område som Mailand Videregående skole og Lørenskog videregående skole. I tillegg har OsloMet beliggenhet på

SKOLER

Solheim skole (1-7 kl.) 506 elever, 20 klasser	10 min 0.9 km
Rasta skole (1-7 kl.) 599 elever, 25 klasser	15 min 1.2 km
Lørenskog friskole (1-10 kl.) 163 elever, 10 klasser	15 min 1.3 km
Kjenn skole (8-10 kl.) 564 elever, 40 klasser	14 min 1.1 km
Løkenåsen skole (8-10 kl.) 326 elever, 25 klasser	23 min 1.9 km
Mailand videregående skole 900 elever	13 min 1.2 km
Lørenskog videregående skole 850 elever, 39 klasser	5 min 3.1 km

BARNEHAGER

Rolvslrud barnehage (1-5 år) 95 barn	4 min 0.3 km
Rasta barnehage (1-5 år) 114 barn	11 min 0.9 km
Eventyrstua barnehage (0-5 år) 67 barn	11 min 0.9 km



Kjeller og har et bredspektret studietilbud. Det er også et godt utvalg av både private og kommunale barnehager, som Rolvsrud barnehage som ligger innen kort gangavstand fra leiligheten. Solheim barnehage og Rasta barnehage ligger også i umiddelbar nærhet.

Bebyggelse

Området består av blokkbebyggelse og småhusbebyggelse.

Adkomst

Se kartfunksjonen i boligannonnen eller på eiendommens hjemmeside for veibeskrivelse. Ved å trykke på kartet får du enkelt tilgang til en spesifisert reiserute fra ønsket startdestinasjon til den aktuelle boligen. Det vil bli skiltet med Proaktivs visningsskilt under annonserte visninger.

BOLIGMASSE

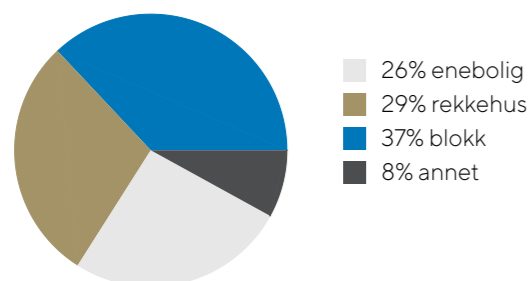

VELKOMMEN INN



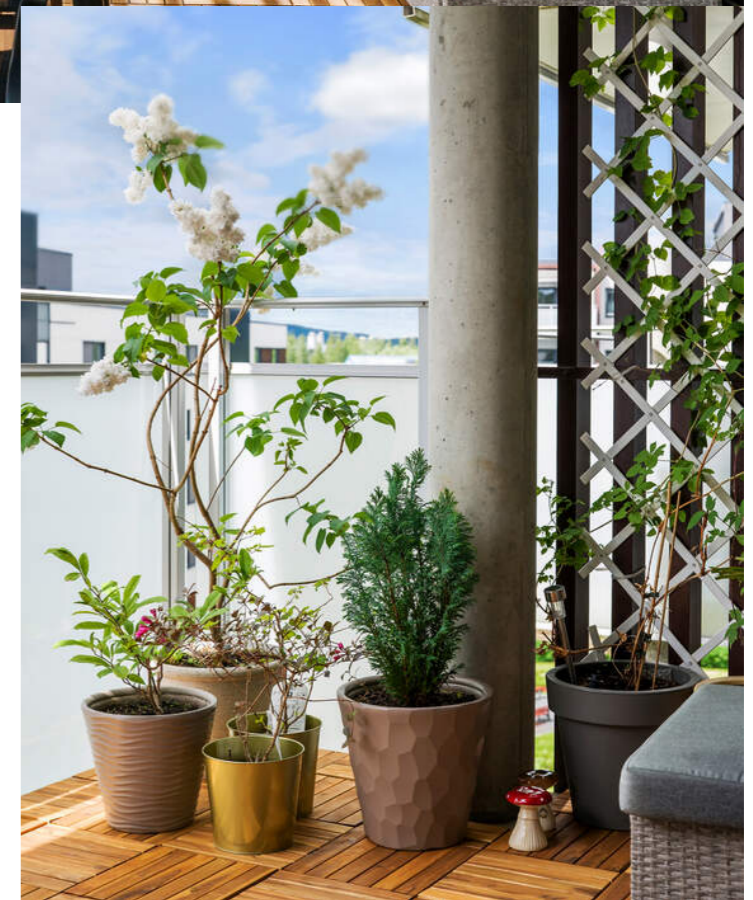

FRA STUE OG KJØKKEN
ER DET UTGANG TIL STOR
OG FIN BALKONG PÅ CA.
14 KVM







LEILIGHETEN BYR PÅ TRE
FINE SOVEROM.

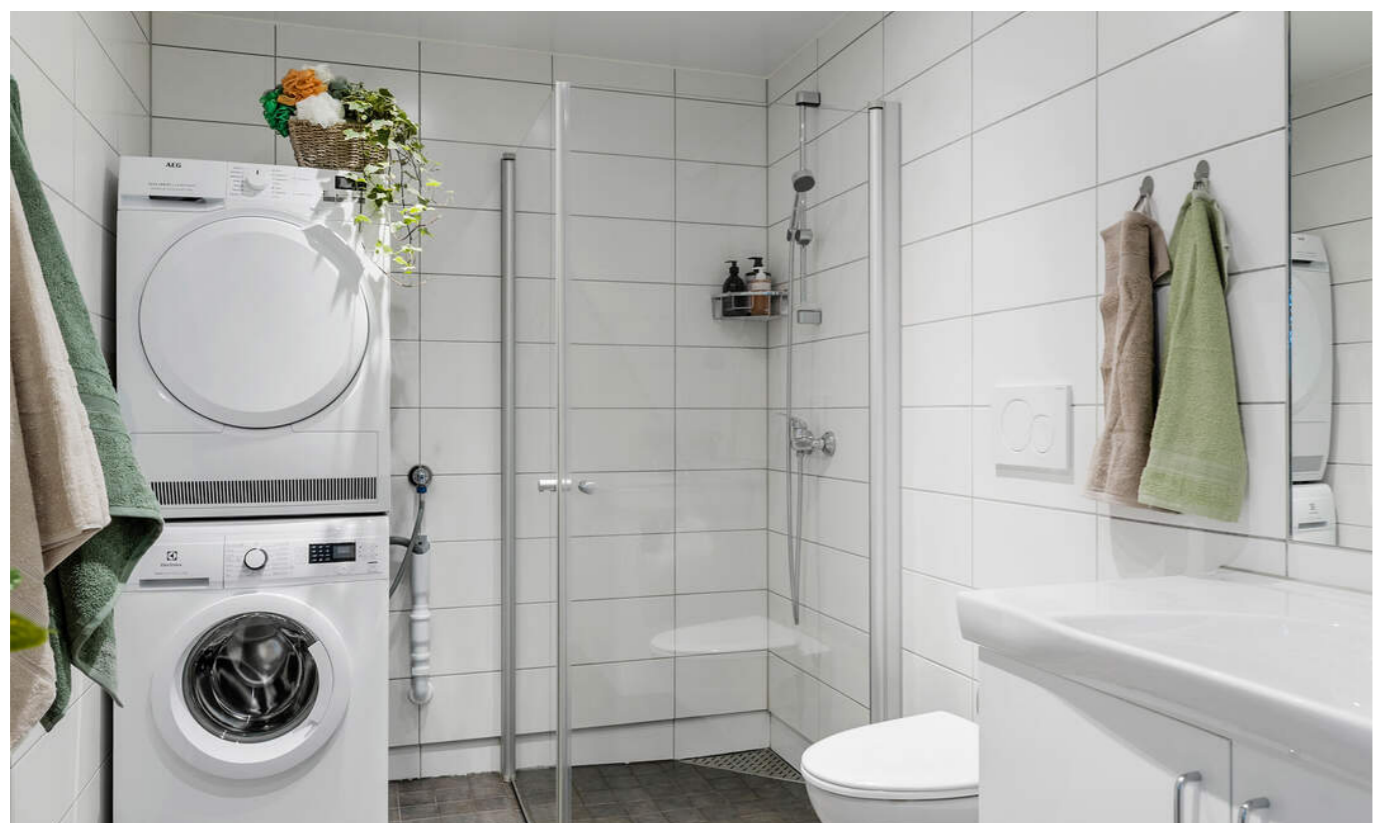





LEILIGHETEN HAR
HEISADKOMST FRA
KJELLERPLAN, HVOR DET
MEDFØLGER EGEN
GARASJEPLASS SAMT EN
BOD PÅ CA. 5 M²

PRAKTISK INFORMASJON

Innhold

4.etasje: Entré/gang, bad/wc, kjøkken, 3 soverom, stue, bod.
Balkong på ca. 14 kvm.
Kjellerbod på ca. 5 kvm. (merket a406)
Parkeringsplass i felles garasjeanlegg. (merket 54)

Areal

Bruksareal:
4. etasje
BRA-i: 72 kvm
BRA-e: 5 kvm
Total BRA: 77 kvm

Terrasse- og balkongareal:
4. etasje: 14 kvm

Arealene er oppgitt av bygnings sakkyndig på grunnlag av NS3940(2023). Eventuelle betegnelser på rom er angitt ut fra faktisk bruk, uavhengig av hva som er godkjent hos bygningsmyndighetene. Vedlagte plantegninger er ikke målbare.

Standard

Leiligheten rom for rom:

Entré:

Det er heisadkomst direkte fra kjelleren hvor denne leiligheten disponerer egen garasje plass og bod på ca. 5 m². Entreen oppe i leiligheten i 4. etasje er lys og innbydende med plass til garderobeløsning og ytterbekledningen. Callinganlegg med video.

Stue og kjøkken:

Videre inn i leiligheten ligger det sosiale og åpne allrommet med stue, kjøkken og utgang til balkong. Hele leiligheten har parkettgulv (unntatt bad) og slette overflater malt i lyse farger. Det er plass til sofagruppe og spisebord. Kjøkkenet har lyse, glatte fronter og laminat benkeplate og praktiske plater montert mellom benk og overskap. Kjøkkenet har integrert koketopp og komfyr, i tillegg er det opplegg for oppvaskmaskin. Ventilator med avtrekk ut, komfyrvakt og vannstoppsystem er montert. Fra stuen er det i tillegg innvendig bod med plass til innredning for klær eller oppbevaring av strykebrett, støvsuger og lignende du ikke vil ha stående fremme.

Balkong:

Fra stue og kjøkken er det utgang til stor og fin balkong på ca. 14 kvm. Balkongen har heller på gulvet, overbygg, rekkverk i metall med frosted glass som begrenser innsyn. Det er plass til både spisebord, lounge og selvsagt grillen. For morgenfuglen kan du ta med kaffekoppen på svalgangen.

Bad:

Badet i leiligheten er av fin størrelse og har god romløsning. Bygget etter TEK 10 med flislagte overflater, vannbåren varme i gulvet og spotbelysning. Badet har veggmontert toalett, dusjhjørne med innfellbare glassdører, og servant med underskap og speil tilknyttet. Det er opplegg for vaskemaskin og tørketrommel.

Tre soverom:

Det er tre fine soverom, ett med adkomst fra stuen og to fra entréen. Alle soverommene har plass til seng og garderobeløsning etter behov. Garderobeskap medfølger der hvor dette er montert. Oppvarming Vannbåren varme via radiatorer. Vannbåren varme i gulvet på badet.

Info energiklasse

Alle eiendommer som selges/leies ut skal ha energiattest. Unntak gjelder blant annet for frittstående bygninger med bruksareal mindre enn 50 m². Det er eier som plikter å fremlegge energiattest og er selv ansvarlig for at opplysningene er riktige. For ytterligere informasjon se www.energimerking.no. Dersom eier har energimerket eiendommen vil komplett energiattest fås ved henvendelse til megler. Dersom eier ikke har lagt frem energiattest, og eier etter skriftlig anmodning fra kjøper ikke har lagt frem energiattest før avtale om salg er inngått, kan kjøper få laget en energiattest ved hjelp av ekspert for selgers regning, innen ett år etter at avtale om salg er inngått.

Parkering

Parkeringsplass i felles garasjeanlegg med el-bil lader, merket 54.

Tomtestørrelse

4 597 m²

Beskrivelse av tomt

Pene fellesarealer i sameiet med asfalterte veier, og felles hage med diverse beplantning, felles sykkelparkering og lekearealer til glede for de minste beboerne.

TAKST OG TILSTAND

Byggemåte

Tilstandsrapporten er en teknisk gjennomgang av boligen og angir bla. eventuelle byggetekniske avvik, konsekvensen av disse, samt kostnadsoverslag på utbedring av avvik som er gitt TG3.

TILSTANDSGRADER :

TG0: Ingen avvik.

TG1: Mindre avvik.

TG2: Vesentlige avvik og mindre avvik som etter NS 3600 gir TG2.

TG3: Store eller alvorlige avvik.

TGIU: Ikke tilgjengelig for undersøkelse

Av rapporten fremgår TGIU (tilstandsgrad ikke undersøkt), TG2 og TG3 som angir avvik fra normal slitasje, høy alder, bygningsdel som må utbedres, beskrivelser av avvik på undersøkte bygningsdeler uten tilstandsgrad mm. Det er registrert totalt 4 stk. TG2 og 1 stk. TG-IU i tilstandsrapporten.

Boligen har fått følgende TG2:

- Utvendig > Ytterdør: Det er påvist utetthet/åpning mellom dørbord og dørkarm. Dvs. at kaldtrekk kan oppstå. Døren «henger», og subber lett i karm. Det er tydelig at det er uttett mellom dørbord og karmen. Dette har igjen ført til at det blir luftlyd (lytt). Kaldt trekk kan også oppstå.
- Innvendig > Innvendige dører: Gjelder dørene til boden og hovedsoverommet. Disse henger noe og subber i karmen.
- Tekniske installasjoner > Vannledninger: Rørkursene på rør-i-rør systemet på vannledninger er ikke merket. Ifølge den tekniske godkjenningen for produktet, må rørkursene merkes i fordeler skapet med lengde og hvor de leverer vann.
- Våtrom > 4. Etasje > Bad/wc > Overflater vegger og himling: Det er påvist at flisfuger har riss/sprekker. Sprekker i fliser i våtsonen, men også på badet forøvrig. Dette kan dreie seg om transportskader (modulbad).

Boligen har fått følgende TG-IU:

- Våtrom > 4. Etasje > Bad/wc > Fukt i tilligende konstruksjoner: Badet har baderomskabin i betong og det er ikke praktisk mulig å gjennomføre boring av hull for fuktsøk. En baderomskabin er en forhåndsprodusert del som settes inn i bygget i stedet for at badet bygges på stedet, ofte som et totalt og ferdig bad. Forskrift til avhendingsloven stiller krav om at man skal gjøre alternativt fuktsøk med egnet apparat/instrument. Den eneste alternative muligheten jeg har er overflatesøk. SINTEF (Byggdetaljer 474.531) beskriver at fuktinnhold i eller like under overflater, særlig på belegget og plater. I dette badet er det fliser på overflater og overflatesøk er dårlig egnet, da apparatet søker 2-3 cm ned i overflaten. Om det hadde vært slik at det ble funnet fukt, for eksempel i en dusjsone, kan ikke apparatet avgjøre om fukten sitter bak flisen

PLANTEGNINGER

PLANTEGNINGER

4. etasje

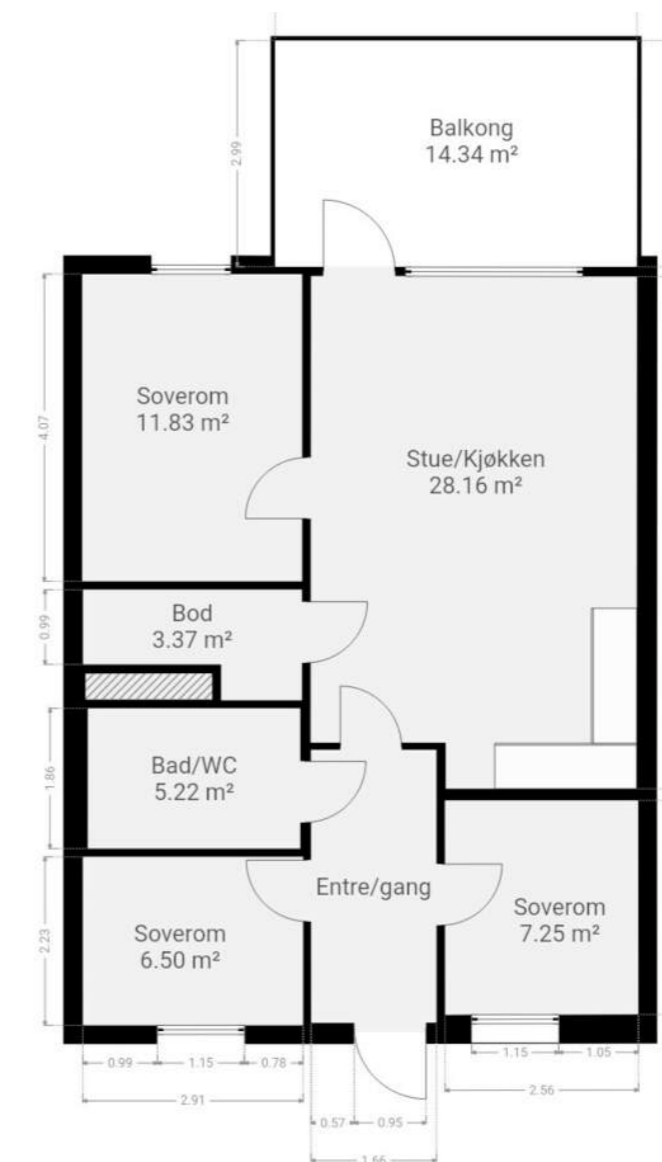

Boligens totale areal kan avvike mellom tegning og takst. På tegningen fremkommer rommenes netto areal uten innevegger. I arealmåling tas innvendige vegger med i arealet.

KJERNEINFORMASJON

SAMEIET / ØKONOMI

Forretningsfører

OBOS Eiendomsforvaltning AS

Om sameiet

Sameiet består av 90 boligseksjoner og 1 næringsseksjon for parkering. Thurmannskogen 1 Sameie er registrert i Foretaksregisteret i Brønnøysund med organisasjonsnummer 918590447, og ligger i Lørenskog kommune. Gårds- og bruksnummer: 102/449

Sameiet disponerer 87 parkeringsplasser. Av disse ligger

- 21 parkeringsplasser som fellesareal på sameiets utendørsareal.

- 66 parkeringsplasser i garasjekjeller er seksjonert som egen næringsseksjon nr. 91 (heretter kalt parkeringsseksjonen). Parkeringsseksjonen er ikke en del av fellesarealet.

Felleskostnader pr. mnd

4.859,-

Felleskostnader inkluderer

A-konto kaldtvann: 781,-
A-konto energi: 612,-
Vedlikeholdsfond: 118,-
Felleskostnader: 2 835,-
TV/bredbånd: 305,-
Garasjeplass: 208,08,-
Merk at det er installert målere for forbruk av energi, varmtvann og kaldtvann.. Faktureres etter faktisk forbruk. Månedlige felleskostnader som ikke er spesifiserte, dekker

boligselskapets driftskostnader.
Kommunale avgifter er inkludert i felleskostnadene.

Andel fellesformue

7.246,-

Regnskap / Budsjett / Kostnadsøkninger

Kontakt megler for info rundt regnskapet for 2025. Det skal ikke foretas oppgraderinger i 2026 som vil påvirke fellesutgiftene. Kun normalt vedlikehold.

Sameiet har i 2025 hatt en stabil og god økonomisk utvikling. Årets driftsinntekter endte på kr 4 417 659,-. Det regnskapsmessige årsresultatet for 2025 er kr 21 159,-. Styret vil understreke at det reelle driftsoverskuddet er høyere enn det regnskapsmessige resultatet tilsier. Det er i år gjort en avsetning til vedlikeholdsfondet på kr 200 000,-. Dette er ført som en kostnad i regnskapet, men er ikke en utgift som har forlatt sameiet, men en bevisst disponering av midler til fremtidige prosjekter. Ser man bort fra avsetningen til vedlikeholdsfondet på kr 200 000, var det underliggende resultatet kr 221 159,-. Dette viser at sameiet er i en posisjon hvor vi kan gjennomføre store tekniske løft – som for eksempel videre oppgradering av sprinkleranlegget inkludert løsninger på problemet med dannelsen av hydrogengass i sprinklerrørene – samtidig som vi bygger opp reserver. Sameiet har en tilfredsstillende likviditet med kr 915 010,- tilgjengelig i bankinnskudd per 31.12.2025. Den opptjente egenkapitalen er ved utgangen av året på kr 616 462,-

Arbeider/investeringer i sameiet siste år:
Det dreier seg om installasjon av kaldtvannsmålere i alle

leiligheter, kamerakjøring av rørene i sprinkleranlegget og ny LED belysning på svalgangene i A-blokken. Styret håper at individuell måling av vannforbruket, og fordeling av det kommunale vann- og avløpsgebyret etter faktisk forbruk, kan gjøre beboerne mer bevisst slik at det totale vannforbruket blir redusert. Kamerakjøring av rørene i sprinkleranlegget var viktig for å få avklart at levetiden på anlegget ikke blir drastisk redusert som følge av korrosjon med hydrogendannelse. Det var også helt naturlig å få montert ny belysning på svalgangene når den gamle belysningen ble demontert. Sameiet dekket også kun innkjøpskostnaden for de nye LED-lampene, mens AF-gruppen dekket kostanden for demontering av de gamle lampene og montering av nye LED-lamper..

Vi oppfordrer alle til å sette seg inn i vedtekter, husordensregler, regnskap, budsjett og årsberetning. Dokumentene vil være tilgjengelig hos meglerforetaket. Det gjøres oppmerksom på at fellesgjeld og felleskostnader kan variere over tid som følge av beslutninger foretatt i sameiets styre og/eller generalforsamling, f.eks. ved endringer i kostnadsnivå som økte offentlige avgifter, vedlikeholdsbehov, renteendringer ol.

Ingen kan direkte eller indirekte erverve mer enn to boligseksjoner i et boligsameie i flg. eierseksjonsloven §23. Dersom et erverv har funnet sted i strid med eierseksjonslovens regler kan Kartverket nekte overskjøting. Dersom overskjøting blir nektet, er kjøper likevel forpliktet til å gjennomføre handelen med selger, og oppgjør til selger vil finne sted tross manglende overskjøting.

For felles ansvar og forpliktelser hefter den enkelte sameier i forhold til sin sameiebrøk, jf. eierseksjonsloven § 30.

Dyrehold

Dyrehold er tillatt så lenge dette ikke er til sjenanse for andre beboere i sameiet

Forsikring

Forsikringsselskap Tryg Forsikring
Polisenummer8764495

Sikringsordning

Det er ikke sikringsordning.

Formuesverdi primær

1.283.696,- for 2024

Formuesverdi sekundær

5.134.784,- for 2024

Info kommunale avgifter

Kommunale avgifter er inkludert i fellesutgiftene.

Eiendomsskatt

3.494,- for 2026

Info eiendomsskatt

Det er innført eiendomsskatt fra 2026.

Info formuesverdi

Stortinget har vedtatt en ny modell for beregning av formuesverdi for bolig. Den nye utregningsmodellen beregner boligverdier basert på grunnkretser i stedet for kommuner, og skal benyttes fra og med inntektsåret 2026.

Dette kan medføre at markedsverdien settes høyere eller lavere enn tidligere og innebærer at både selger og megler kan benytte tall som ikke nødvendigvis er oppdaterte på tidspunktet for utarbeidelse av salgsoppgangen.

Det tas derfor forbehold om at formuesverdien kan bli endret og eventuelt øke ved endelig fastsettelse i skatteåret.

For primærbolig utgjør formuesverdien 25 % av beregnet eller dokumentert markedsverdi opptil kr 10 000 000, og deretter 70 % av den delen som overstiger dette beløpet. For sekundærbolig utgjør formuesverdien 100 % av beregnet eller dokumentert markedsverdi.

Andre utgifter

Ny eier må belage seg på bl.a. følgende faste løpende kostnader: Felleskostnader, eget strømforbruk, innboforsikring, evt. utvidelse av tv/internett m.m.

Forbruk og utgifter vil variere avhengig av antall medlemmer i husstanden, ønsket innetemperatur, fordelsavtaler, kanalvalg, hastighet på internett etc.

Kommentar fellesgjeld

Ingen lån registrert på selskap.

OFFENTLIGE FORHOLD

Ferdigattest/Midlertidig brukertillatelse

Ferdigattest er en sluttattest fra bygningsmyndighetene om at et søknadspliktig tiltak er ferdigstilt. At evt. ferdigattest / midl. brukstillatelse eksisterer, gir ingen garanti for at det ikke er utført arbeid som ikke er byggemeldt eller godkjent.

Det foreligger ferdigattest for Bygg A,B,C,D OG E, datert 23.11.2022.

Det foreligger godkjente og byggemeldte tegninger, som stemmer med dagens bruk.

Det foreligger kontrakts og seksjoneringstegninger som stemmer med dagens bruk, disse er ikke stemplet av kommunen.

Ferdigattest/brukstillatelse datert

Onsdag, 23. november 2022

Tinglyste heftelser og rettigheter

På eiendommen er det tinglyst følgende heftelser og rettigheter som følger eiendommens matrikkel ved overskjøting til ny hjemmelshaver:

3222/102/449/33:

20.02.2017 - Dokumentnr: 154098 - Erklæring/avtale

Rettighetshaver: Akershus Energi Varme AS

Org.nr: 983 701 469

Bestemmelse om legging av rør for fremføring av fjernvarme og tilhørende infrastruktur

Bestemmelse om legging av trekkør for fiberoptiske kabler

Bestemmelse om adkomstrett

Bestemmelse om anlegg og vedlikehold av ledninger m.m.

Bestemmelsene gjelder også senere fradelte parseller som fradeles fra gnr. 102 bnr. 385.

Gjelder denne registerenheten med flere

20.02.2017 - Dokumentnr: 154594 - Best. om adkomstrett

Rettighetshaver: Knr:3222 Gnr:102 Bnr:450

Bestemmelse om gjensidig adkomstrett til gangveger og trapper

Bestemmelse om vedlikehold

Gjelder denne registerenheten med flere

30.12.2016 - Dokumentnr: 1210219 - Seksjonering

Opprettet seksjoner:

Snr: 33

Formål: Bolig

Sameiebrøk: 72/6415

01.01.2020 - Dokumentnr: 492125 - Omnummerering ved

kommuneendring

Tidligere: Knr:0230 Gnr:102 Bnr:449 Snr:33

01.01.2024 - Dokumentnr: 174295 - Omnummerering ved

kommuneendring

Tidligere: Knr:3029 Gnr:102 Bnr:449 Snr:33

20.02.2017 - Dokumentnr: 154390 - Best. om adkomstrett

Rettighet hefter i: Knr:3222 Gnr:102 Bnr:446

Gjelder også for fremtidige fradelte parseller som fradeles fra fra gnr. 102 bnr. 385

20.02.2017 - Dokumentnr: 154390 - Best. om adkomstrett

Rettighet hefter i: Knr:3222 Gnr:102 Bnr:385

Rettighet hefter i: Knr:3222 Gnr:102 Bnr:452 Snr:1-148

Gjelder også fremtidige fradelte parseller som fradeles fra gnr. 102 bnr. 385

Gjelder denne registerenheten med flere

20.02.2017 - Dokumentnr: 154594 - Best. om adkomstrett

Rettighet hefter i: Knr:3222 Gnr:102 Bnr:450 Snr:1-97

Bestemmelse om gjensidig adkomstrett til gangveger og trapper

Bestemmelse om vedlikehold

Gjelder denne registerenheten med flere

20.02.2017 - Dokumentnr: 154594 - Erklæring/avtale

Rettighet hefter i: Knr:3222 Gnr:102 Bnr:450 Snr:1-97

Bestemmelse om rett til 18 plasser for sykkelparkering

Bestemmelse om drift og vedlikehold

Gjelder denne registerenheten med flere

Regulerings- og arealplaner

Eiendommen ligger i et område regulert til boligbebyggelse-blokkbebyggelse med reguleringsplanen datert 2011. Videre er eiendommen avsatt til boligbebyggelse, nåværende, ved kommuneplanen datert 2023.

Kopi av reguleringskart og reguleringsbestemmelser kan sees hos megler.

Vei/Vann/Avløp

Eiendommen har adkomst via offentlig vei. Eiendommen er tilknyttet kommunalt ledningsnett via private stikkledninger. Eier er selv ansvarlig for private stikkledninger til bygningen. For private fellesledninger er det normalt solidarisk vedlikeholdsplikt.

Radonmåling

Det gjøres oppmerksom på at det ved utleie er krav til å gjennomføre radonmåling, og at forsvarlige nivåer skal kunne dokumenteres. Kravet gjelder alle typer utleieboliger, inkludert leiligheter og hybler i tilknytning til egen bolig, såfremt det betales husleie. I de tilfeller hvor det ikke er opplyst at selger har kunnskap om eiendommens radonnivå må kjøpere som ønsker å leie ut hele eller deler av eiendommen, særskilt være oppmerksom på at de overtar ansvaret for den usikkerheten dette medfører. Se <http://www.nrpa.no> for nærmere informasjon.

Adgang til utleie

Utleie er tillatt. Sameiets styre skal underrettes skriftlig om alle leieforhold.

Seksjonseieren disponerer fritt over egen seksjon med de begrensningene som følger av sameieforholdet og eierseksjonsloven, jf. eierseksjonsloven § 24. Seksjonseieren kan fritt selge, pantsette og leie ut sin egen seksjon.

Korttidsutleie av hele boligseksjonen i mer enn 60 døgn årlig er ikke tillatt. Sameiets styre skal underrettes skriftlig om alle overdragelser og leieforhold.

Det er krav til forsvarlige radonnivåer på utleieboliger. I de tilfeller hvor det ikke særskilt er opplyst at selger har kunnskap om eiendommens radonnivå må kjøpere som ønsker å leie ut hele eller deler av eiendommen, særskilt være oppmerksom på at de overtar ansvaret for den usikkerheten dette medfører. Se <http://www.nrpa.no> for nærmere informasjon.

Offentligrettslig pålegg

Det gjøres oppmerksom på at megler ikke har innhentet særskilte opplysninger om det finnes pålegg fra brann/feiervesen på eiendommen.

Grunnboksdato

Torsdag, 11. juni 2026

Konsesjon

Kjøper må undertegne egenerklæringsskjema om konsesjonsfrihet som må bekreftes av kommunen før tinglysning kan finne sted og oppgjør kan utbetales selger.

PRISANTYDNING INKLUDERT OMKOSTNINGER**Omk. kjøper beskrivelse**

4 990 000,00 (Prisantydning)

Omkostninger

12 900,00 (Boligkjøperforsikring * (valgfritt))

124 750,00 (Dokumentavgift)

545,00 (Tinglysningsgebyr pantedokument)

545,00 (Tinglysningsgebyr skjøte)

125 840,00 (Omkostninger totalt (uten Boligkjøperforsikring))

138 740,00 (Omkostninger totalt (med Boligkjøperforsikring))

5 115 840,00 (Totalpris inkl. omkostninger (uten

Boligkjøperforsikring))

5 128 740,00 (Totalpris inkl. omkostninger (med

Boligkjøperforsikring))

Vi gjør oppmerksom på at ovennevnte totalsum er beregnet ut fra kjøpesum tilsvarende prisantydning. Det tas forbehold om endring i gebyrer.

Betalingsbetingelser

Kjøpesum med tillegg av omkostninger skal være disponibelt på meglers klientkonto innen overtagelse. Normalt innebærer dette at fullt oppgjør må være innbetalt på meglers klientkonto senest to virkedager før avtalt overtagedesdato. Eventuelle vilkår knyttet til innbetalingen, eksempelvis pantedokument som skal tinglyses til fordel for kjøpers bank, må være megler i hende i god tid før overtagelse kan finne sted.

Kjøpesummen skal innbetales fra norsk finansinstitusjon og/eller kjøpers konto i norsk finansinstitusjon. Eventuell egenkapital skal innbetales i én samlet betaling fra kjøpers egen konto i norsk finansinstitusjon.

Alle eiendomsmeglingsforetak har lovpålagt forsikring av

klientmidler begrenset oppad til kr 45 mill. Enkelt saker er forsikret inntil kr 15 mill. Dersom kjøpers låneinstitusjon krever tilleggsforsikring ved omsetning over 15 millioner, må kjøper selv eller dennes låneinstitusjon dekke utgiftene forbundet med dette.

Lovanvendelse

Eiendommen selges etter reglene i avhendingsloven. Salgsoppgaven er basert på de opplysningene selger har gitt til megler, den bygningssakkyndiges tilstandsrapport, samt opplysninger innhentet fra kommunen, Kartverket og andre tilgjengelige kilder. Selger har godkjent salgsoppgaven. Det er viktig at kjøper setter seg grundig inn i alle salgsdokumentene, herunder salgsoppgave, tilstandsrapport og selgers egenerklæring. Kjøper anses kjent med forhold som er tydelig beskrevet i salgsdokumentene, og slike forhold kan ikke påberopes som mangler. Dette gjelder uavhengig av om kjøper har lest dokumentene. Alle interessenter oppfordres til å undersøke eiendommen nøye, gjerne sammen med fagkyndig før bud inngis. Kjøper som velger å kjøpe usett kan ikke gjøre gjeldende som mangel noe han burde blitt kjent med ved undersøkelsen. Dersom det er behov for avklaringer, anbefaler vi at interessenter rådfører seg med eiendomsmeidler eller egne rådgivere før det legges inn bud.

En bolig som har blitt brukt i en viss tid, har vanligvis blitt utsatt for slitasje og skader kan ha oppstått. Slik bruksslitasje må kjøper regne med, og det kan avdekkes enkelte forhold etter overtakelse som nødvendiggjør utbedringer. Normal slitasje og skader som nødvendiggjør utbedring, er innenfor hva kjøper må forvente og vil ikke utgjøre en mangel. Kjøper og selgers rettigheter og plikter reguleres av avtalen mellom partene, samt informasjonen som har vært tilgjengelig for kjøperen i forbindelse med handelen. Avtalen utfylles av avhendingsloven, og det gjelder ulike avtalevilkår avhengig av om kjøper er forbrukerkjøper eller ikke. Dette er nærmere beskrevet nedenfor.

På grunn av ulike avtalevilkår kan selger vurdere bud fra en som ikke er forbruker, ulikt fra en forbrukers bud. Dersom kjøper ikke er forbruker, er selger sitt mulige mangelsansvar begrenset fordi eiendommen selges «som den er». Selger kan ikke ta «som den er» forbehold ovenfor en forbrukerkjøper. Selv et lavere bud fra en som ikke er forbruker kan foretrekkes fordi begrensningen i mulig mangelsansvar kan ha egenverdi for selger. Selger står fritt til å forkaste eller akseptere ethvert bud, og er for eksempel ikke forpliktet til å akseptere høyeste bud. Budgiver skal i budskjemaet avgi egenerklæring om budgiver er forbruker eller næringsdrivende/person som hovedsakelig handler som ledd i næringsvirksomhet.

Forbrukerkjøp - definisjon: Med forbrukerkjøp menes kjøp av eiendom når kjøperen er en fysisk person som ikke hovedsakelig handler som ledd i næringsvirksomhet.

Forbruker - avtalevilkår: Eiendommen har en mangel dersom den ikke er i samsvar med kravene som følger av avtalen, eller

det foreligger brudd på bestemmelsene i avhendingsloven §§ 3-2 til 3-8. Hvis eiendommen ikke er i samsvar med det kjøperen må kunne forvente ut ifra alder, type og synlig tilstand, kan det være grunnlag for mangelskrav. Det samme gjelder hvis det er holdt tilbake eller gitt uriktige opplysninger om eiendommen. Dette gjelder likevel bare dersom man kan gå ut ifra at det virket inn på avtalen at opplysningen ikke ble gitt eller at feil uriktige opplysninger ikke blir rettet i tide på en tydelig måte. Boligen kan ha en mangel etter avhendingsloven § 3-3 dersom det er avvik mellom opplyst og faktisk innvendig areal, forutsatt at avviket er på 2% eller mer og minimum 1 kvm.

Ved beregning av et eventuelt prisavslag eller erstatning må kjøper selv dekke tap/kostnader opptil et beløp på kr. 10 000 (egenandel).

Ikke-forbruker (næringsdrivende) – definisjon: Hvis kjøper er en juridisk person, eller en fysisk person som hovedsakelig handler som ledd i næringsvirksomhet, vil kjøpet ikke anses som et forbrukerkjøp.

Ikke-forbruker - avtalevilkår: Eiendommen har en mangel dersom den ikke er i samsvar med kravene som følger av avtalen. Eiendommen selges «som den er», og selgers ansvar utover det konkret avtalte er da begrenset etter avhendingsloven § 3-9, første ledd andre setning. Avhendingsloven § 3-3 andre ledd fravikes, og hvorvidt boligens arealsvikt utgjør en mangel vurderes etter avhendingsloven § 3-8. Informasjon om kjøpers undersøkelsesplikt, herunder oppfordringen om å undersøke eiendommen nøye, gjelder også for kjøpere som ikke anses som forbrukere.

Interessenter og kjøper må godta at selger og megler bruker elektronisk kommunikasjon i salgsprosessen.

Dersom kjøper er utenlandsk statsborger kreves det at vedkommende har et såkalt D-nummer til erstatning for norsk personnummer. Rekvirering av D-nummer må sendes Kartverket samtidig med innsending av skjøtet for tinglysing. Skjøtet blir liggende i Kartverket inntil kjøper har fått D-nummer av Skatteetaten. Når Kartverket har mottatt D-nummeret fra Skatteetaten, vil skjøtet bli tinglyst umiddelbart. Rekvirering av D-nummer i forbindelse med tinglysing av skjøte vil ofte medføre at oppgjør og utbetaling til selger blir forsinket med noen uker. Kjøper må i disse tilfellene enten ta forbehold i bud om forsinket utbetaling til selger, eller være forberedt på å dekke forsinkelsesrenter til selger. Kontakt ansvarlig megler for informasjon før budgivning.

ØVRIGE KJØPSFORHOLD

Overtakelse

Overtakelse etter avtale med selger. Interessenter oppfordres til å angi ønsket overtakelse i budskjema.

Skjøte sendes for tinglysing i forbindelse med oppgjøret. Oppgjør forutsetter at det er gjennomført overtagelse og at partene har signert en overtakelsesprotokoll og sendt denne til oppgjørsavdelingen slik som avtalt i kontrakt. Det forutsettes at skjøte tinglyses i kjøpers navn. Hvis interessenter mot formodning ikke ønsker tinglysing av skjøte må det tas forbehold om dette i kjøpetilbudet.

Budgivning

Bud kan legges inn på nettannonsen på "gi bud" knappen eller via hjemmesiden. Ved elektronisk budgivning så kan bud legges inn trygt og enkelt med bank-ID. Megler kan også kontaktes for tilsendelse av budkjema og budskjema finnes også i salgsoppdiven.

All budgivning må foregå ved skriftlighet. Ta kontakt med megler dersom det er behov for bistand for å inngi bud.

Eiendomsmegler skal legge til rette for en forsvarlig avvikling av budrunden og kan ikke videreformidle bud med en kortere akseptfrist enn kl. 12.00 første virkedag etter siste annonserte visning. Etter klokken 11:30 anbefaler vi akseptfrist på minimum 30 minutter.

Megler kan ikke formidle bud med forbehold om at budet eller forbehold i budet skal holdes skjult (hemmelig) for andre budgivere og interessenter.

Megler tar ikke noe ansvar for forsinkelser på el- eller telenettet. Under budrunden kan akseptfristene kortes inn ved mottakelse av nye bud. Akseptfristen fra kjøper er absolutt. Det betyr at dersom selger velger å akseptere budet, må kjøper meddeles aksept innen utløpet av akseptfristen. Dersom du utsetter inngivelse av bud til tett opp mot akseptfristen er det en reell fare for at eiendommen kan bli solgt før ditt bud fremkommer til megler.

Boligselgerforsikring

Selger har tegnet boligselgerforsikring. Selgers egenerklæringsskjema er vedlegg til dette prospekt. Forsikringsvilkår kan fås ved henvendelse til megler.

Boligkjøperforsikring

Mange kjøpere har anledning til å tegne boligkjøperforsikring. Vedlagt i salgsoppdiven følger informasjon om Boligkjøperforsikring fra Söderberg & Partners. Boligkjøperforsikring er en rettshjelpsforsikring som gir trygghet og profesjonell juridisk hjelp dersom det oppdages uventede feil eller mangler ved boligen de neste fem årene. Les mer om Boligkjøperforsikring i vedlagte materiell eller på <https://www.soderbergpartners.no/eiendom/boligkjoper/>.

Innbo og løsøre

Med mindre annet er uttrykkelig avtalt gjelder NEF's normgivende liste over løsøre og tilbehør, se vedlagt liste til salgsoppdiven. Til orientering er det full avtalefrihet om hva som skal følge med bolig og fritidsbolig ved salg. I de tilfeller

det medfølger hvitevarer i handelen, overleveres disse uten noen form for garanti utover leverandørgaranti.

Eier

Kjell Ove Kongshaug

Tilbud på lånefinansiering

Vi bistår gjerne med å etablere kontakt med ulike banker, men vi har ingen fast bankforbindelse som vi benytter. Vi mener at vilkårene i ulike finansinstitusjoner varierer fra kundegruppe til kundegruppe, og kan derfor ikke anbefale en bestemt bank, men hjelper mer enn gjerne med å finne en bank som kan tilby deg gode lånevilkår.

Meglervederlag

Det er avtalt provisjonsbasert vederlag tilsvarende 0,90% av salgssum. Estimert provisjon kr. 45 000 (beregnet av prisantydning inkl. evt. fellesgjeld, minimum kr. 45 000).

I tillegg kommer følgende faste vederlag: Elektronisk signeringsgebyr kr 890,00, Kredittkostnad kr 4 500,00, Markedspakke kr 25 800,00, Oppgjørshonorar kr 6 900,00, Spørring i grunnboken kr 250,00, Tilretteleggingsgebyr kr 15 000,00, Visning (pr. stk. / pr. time) kr 2 500,00. Sum faste vederlag kr. 55 840.

I tillegg kommer følgende utlegg og andre utgifter: Utlegg - Eierskiftegebyr (OBOS) kr 6 725,00, Utlegg kommunale opplysninger kr 5 500,00, Utlegg opplysninger forretningsfører kr 5 200,00, Utlegg tinglysingsgebyr sikringsobligasjon/urådighet kr 545,00, Eierskiftegebyr, selger kr 6 725,00, Tilstandsrapport (faktura fra takstmann) kr 12 000,00. Sum utlegg og andre utgifter kr. 36 695.

Totale kostnader kr. 92 535.

Dersom Oppdraget blir sagt opp av Oppdragsgiver før oppdragstidens utløp uten at salg er kommet i stand har Megler ikke krav på vederlag, foruten vederlag for avholdte visninger og markedsføring (med tillegg av evt. ytterligere avtalt markedsføring) dersom provisjonsbasert eller fastpris vederlag er valgt. Dekning av utlegg kan kreves i samsvar med avtalen uten hensyn til oppsigelsen.

Dersom oppdraget utløper uten at handel er kommet i stand, og oppdraget ikke blir fornyet har Megler ikke krav på vederlag, foruten vederlag for avholdte visninger og markedsføring (med tillegg av evt. ytterligere avtalt markedsføring) dersom provisjonsbasert eller fastpris vederlag er valgt. Dekning av utlegg kan kreves i samsvar med avtalen uten hensyn til oppsigelsen. Proaktiv Gruppen AS og eiendomsmeglingsforetakene som er tilknyttet Proaktiv har samarbeid med forskjellige foretak som tilbyr forbrukerne produkter eller tjenester i forbindelse med et salgsoppdrag. Våre samarbeidspartnere er: Söderberg & Partners AS - formidler av boligkjøperforsikring, Gjensidige - formidler av boligselgerforsikring, Meglerfront - leverandør av

digitale oppgjørsskjemaer og overtakelsesprotokoller som også inneholder tilbud til forbruker om tilpassede strøm-, internett- og alarmtjenester, Vend Marketplaces AS og Bomega AS - markedsplasser på nett, Schibsted - markedsføring i SOME, Eiendomsverdi - formidler av nabolagsprofiler. Hvilke produkter/ tjenester kjøper og selger får i forbindelse med oppdraget, kan variere ut fra hvor i landet eiendommen ligger.

Personopplysningsloven

Vi gjør oppmerksom på at vi lagrer personopplysninger på interessenter, budgivere og kjøpere. Videre opplyser vi at mulighetene for å slette sine personopplysninger er begrenset, som følge av at eiendomsmeglingsforetak har plikt til å oppbevare kontrakter og dokumenter i minst 10 år, iht. eiendomsmeglingsforskriften. Du kan lese om vår behandling av personopplysninger i vår personvernerklæring på <https://proaktiv.no/personvernerklæring>

Hvitvaskingsreglene

Det følger av lov om tiltak mot hvitvasking og terrorfinansiering at meglerforetaket er forpliktet til å foreta kundetilbak til begge parter i handelen. For oppdragsgiver skjer dette i forbindelse med inngåelse av oppdraget, og for kjøper på tidspunkt for kontraktsinngåelse. Dersom slik kundekontroll ikke kan gjennomføres, er meglerforetaket pålagt å avstå fra gjennomføring av oppgjøret. Partene er selv ansvarlig for eventuelle kostnader og ansvar dette kan medføre uten at det kan anføres et kontraktsrettslig ansvar overfor meglerforetaket.

Vedlegg til salgsoppdiven

Vedleggene er en del av den komplette salgsoppdiven. Det er viktig at interessenter setter seg godt inn i vedleggene og kontakter megler med eventuelle spørsmål før bud inngis.

Dato salgsoppdiven
11.6.2026





VEDLEGG

«Det finnes ingen kunnskap som ikke er verdifull.»

-Edmund Burke



Tilstandsrapport

-  Boligbygg med flere boenheter
-  Harry Olsens vei 1, 1461 LØRENSKOG
-  LØRENSKOG kommune
-  # gnr. 102, bnr. 449, snr. 33

Sum areal alle bygg: BRA: 77 m² BRA-i: 72 m²



Befaringsdato: 08.06.2026 Rapportdato: 10.06.2026 Oppdragsnr.: 20000-1906 Eiendomsverdi ref nr: LM4377

Autorisert foretak: Verdicto AS



Rapporten kan brukes i inntil ett år etter rapportdato, og kan ikke gjenbrukes ved flere boligsalg i denne perioden. Skjer det endringer, oppstår skader også videre på boligen, bør du som selger be om oppdatert rapport.

Norsk takst

Norsk takst er bransjeorganisasjonen for landets bygningssakkyndige og takstforetak, med om lag 1400 sertifiserte medlemmer fordelt på omtrent 1000 bedrifter. I boligomsetningen regnes takstrapportene som et helt avgjørende element i den informasjonen som gjøres tilgjengelig for kjøper. Årlig leverer medlemmene rundt 120.000 slike takster. Det gir unik oversikt over norske boliger, og bidrar til at alle oppdrag kan utføres med utgangspunkt i erfaringsbasert kvalitet.



Det stilles høye krav til utdanning, sertifisering og yrkesetikk. Norsk takst er opptatt av at boligomsetningen skal være trygg, og legger vekt på å opptre uavhengig av andre bransjeaktører. Bygningssakkyndige fakturerer sine tjenester uten hensyn til hvilken pris som oppnås, og skal heller ikke på annen måte ha noen egeninteresse knyttet til handelen.

Uavhengighet og god fagkunnskap har over tid bygget troverdighet og tillit. Både selger og kjøper skal kunne stole på bygningssakkyndiges vurderinger. For tilfeller der det likevel skulle oppstå misnøye med utført arbeid, har vi sammen med Forbrukerrådet etablert en klagenemnd.

Norsk takst har en sentral rolle i utviklingen av norske standarder, regler og profesjonsprinsipper, og representerer bransjen i alle relevante internasjonale fora. Dette sikrer at norske bygningssakkyndige tidlig kan tilpasse seg krav og bransjetrender fra utlandet, samtidig som takseringsfaget får en norsk stemme på verdensbasis. Organisasjonen bidrar i næringspolitisk sammenheng, og har vært en pådriver for å sikre at lover og regler gir trygghet for forbrukerne i boligomsetningen.

VERDICO AS

Verdico AS er et fagmiljø bestående av erfarne takstingeniører med bred og dokumentert kompetanse innen tilstandsrapportering, byggeteknisk rådgivning og øvrig takseringsvirksomhet. Våre takstingeniører har lang fartstid i bransjen og samarbeider strukturert for å sikre høy faglig kvalitet, metodisk presisjon og effektiv gjennomføring av oppdrag.

Gjennom standardiserte rutiner, systematisk erfaringsutveksling og kontinuerlig faglig utvikling, leverer Verdico AS tjenester som oppfyller gjeldende krav fra myndigheter og eiendomsmarkedet.

Selskapet er tilknyttet Norsk Takst, og benytter kvalitetssikrede verktøy, forsikringsordninger samt systemer for etter- og videreutdanning.

Rapportansvarlig

Kato Malvik
Uavhengig Takstingeniør
kato@verdico.no
991 26 687



Oppdragsnr.: 20000-1906

Befaringsdato: 08.06.2026

Side: 2 av 22

Harry Olsens vei 1, 1461 LØRENSKOG
Gnr 102 - Bnr 449
3222 LØRENSKOG

Verdico AS
Trondheimsvegen Jessheim 98 B
2050 JESSHEIM



Dette trenger du å vite om tilstandsrapporten



Hva er en tilstandsrapport?

En tilstandsrapport beskriver synlige skader/avvik eller tegn på skader/avvik på boligen. Rapporten fremhever vanligvis ikke positive egenskaper ved boligen.



Hva vurderer en bygningssakkyndig?

Den bygningssakkyndige vurderer boligen ut fra hva man kan forvente av en bygning av samme alder og type. Vurderingen gjøres som regel mot hvordan det var vanlig å bygge og regler som gjaldt da boligen ble oppført (søknadstidspunktet). Forhold som er vanlige for bygningens alder, slik som slitasje etter normal bruk regnes ikke som avvik.



Hva inneholder tilstandsrapporten?

Den bygningssakkyndige undersøker rom og bygningsdeler slik det kommer frem av [Forskrift til avhendingsloven](#). Tilstandsrapporten inneholder bare avvik som den bygningssakkyndige kan se eller kontrollere med enkle hjelpemidler. Det gjøres ikke nærmere undersøkelser slik som åpning av vegger eller andre bygningsdeler. I vegg mot våtrom og rom under terreng kan det borres et hull for å gjøre enkle undersøkelser slik som fuktsøk.

Når du kjøper en brukt bolig

Når du kjøper en brukt bolig, er det viktig å være oppmerksom på at dette ikke kan sammenlignes med å kjøpe en ny bolig. Måten boligen ble bygget på kan være annerledes enn i dag. Bygninger svekkes over tid, og utsettes for slitasje blant annet på grunn av bruk og vær og vind. Mange boliger fornyes helt eller delvis, noen i flere omganger, eller det oppføres tilbygg. Særlig for boliger som er pusset opp eller endret, er det viktig å merke seg at fornyelse av overflater ikke nødvendigvis betyr at bygningsdeler under er forbedret.

Vurdering mot byggeregler

Den bygningssakkyndige vil vurdere boligen mot hvordan det var vanlig å bygge og regler som gjaldt på søknadstidspunktet. Den bygningssakkyndige ser etter avvik som har betydning for og som reduserer boligens funksjon og verdi, og som kommer frem av forskrift til avhendingslova.

Noen bygningsdeler og forhold vil den bygningssakkyndige vurdere mot dagens regelverk. Etter dagens regelverk vil disse kunne få avvik og/eller TG2 eller TG3 uten at det nødvendigvis er krav om at avviket utbedres. Dette kan gjelde sluk, tettesjikt og fall på bad og vaskerom, forhold som gjelder sikkerhet mot brann, rekkverk, trapper osv.

Tilstandsrapporten beskriver ikke hele boligen

BYGNINGSSAKKYNDIGE SER FOR EKSEMPEL IKKE PÅ

- vanlig slitasje og normal vedlikeholdstilstand
- bagatellmessige forhold som ikke påvirker bygningens bruk eller verdi vesentlig
- etasjeskillere
- tilleggsbygg slik som garasje, bod, anneks, naust også videre
- utvendige trapper
- støttemurer
- skjulte installasjoner
- installasjoner utenfor bygningen
- full funksjonstesting av el- og VVS-installasjoner
- geologiske forhold og bygningens plassering på grunnen
- bygningens planløsning
- bygningens innredning
- løsøre slik som hvitevarer
- utendørs svømmebasseng og pumpeanlegg
- bygningens estetikk og arkitektur
- bygningens lovligheit (bortsett fra bruksendringer, brannceller og forhold som åpenbart kan påvirke helse, miljø og sikkerhet)
- fellesarealer (med mindre boligeier har vedlikeholdsplikt for fellesarealer og dette er kjent for bygningssakkyndig, eller fellesarealet har en særlig tilknytning til boligen).

© iVerdi 2023 © Norsk takst 2023

Malen til denne rapporten, inkludert standardtekstene fra Norsk takst, er vernet etter åndsverkloven og kan kun benyttes av medlemsforetakene i Norsk takst og av takstingeniører som er sertifisert i slikt foretak, samt av kunder hos iVerdi og studenter hos NEAK. For andre aktører er eksemplarfremstilling av malen og standardtekster, som utskrift og annen kopiering til bruk som grunnlag for tilsvarende rapporter, bare tillatt når det er hjemlet i lov (kopiering til privat bruk, sitat o.l.) eller avtale med Norsk Takst ([Forside](#)) eller iVerdi ([Hjem-iVerdi](#)).

Utnyttelse i strid med lov eller avtale kan medføre erstatnings- og straffansvar.

Oppdragsnr.: 20000-1906

Befaringsdato: 08.06.2026

Side: 3 av 22

Harry Olsens vei 1, 1461 LØRENSKOG
Gnr 102 - Bnr 449
3222 LØRENSKOG

Verdico AS
Trondheimsvegen Jessheim 98 B
2050 JESSHEIM
Norsk takst

Dette trenger du å vite om tilstandsrapporten

Tilstanden vurderes med ulike tilstandsgrader

Tilstanden gir uttrykk for en gitt forventet tilstand, blant annet vurdert ut fra alder og normal bruk. Ved Tilstandsgrad 0 (TG0) og Tilstandsgrad 1 (TG1) gir den bygningssakkyndige normalt ingen begrunnelse for valg av tilstandsgrad. Grunnen er at bygningen eller bygningsdelen da bare har normal slitasje. Ved skjulte konstruksjoner kan alder alene avgjøre tilstandsgrad. Når bygningssakkyndige anbefaler tiltak, for eksempel utbedringer, må brukeren av rapporten vurdere om tiltakene er nødvendige og lønnsomme. Når den bygningssakkyndige velger tilstandsgrad, baseres vurderingen på faste kriterier som følger av gjeldende bransjestandard for Teknisk tilstandsrapport ved omsetning av bolig og Forskrift til avhendingslova.

TG 0

TILSTANDSGRAD 0, TG0: INGEN AVVIK

Bygningsdelen skal være tilnærmet ny, ikke vise tegn på slitasje og det skal være lagt frem dokumentasjon på faglig god utførelse. Det er ingen merknader til delen.

TG 1

TILSTANDSGRAD 1, TG1: MINDRE AVVIK

Bygningsdelen skal bare ha normal slitasje, og strakstiltak skal ikke anses som nødvendig. Graden kan også brukes når delen er ny, men der dokumentasjon på faglig god utførelse mangler.

TG 2

TILSTANDSGRAD 2, TG2: VESENTLIGE AVVIK OG MINDRE AVVIK SOM ETTER NS 3600 GIR TG 2

Bygningsdelen skal enten ha feil utførelse, en skade eller symptomer på skade, sterk slitasje eller nedsatt funksjon. Graden gis når bygningsdelen trenger vedlikehold eller tiltak i nær fremtid. Graden skal også brukes når delen er gammel og det er grunn til å varsle om faren for skader på grunn av alderen, eller når det er grunn til å overvåke delen spesielt på grunn av fare for større skader eller følgeskader.

TG 3

TILSTANDSGRAD 3, TG3: STORE ELLER ALVORLIGE AVVIK

Denne tilstandsgraden brukes ved kraftige tegn på forhold som man må regne med trenger utbedring straks eller innen kort tid. Det er påvist funksjonssvikt eller sammenbrudd.

TG IU

IKKE UNDERSØKT/IKKE TILGJENGELIG FOR UNDERSØKELSE

Det kan være avvik/skader som ikke er avdekket.

Informasjon om utbedringskostnader

Utbedringskostnadene i rapporten er sjablongmessige anslag basert på observerte forhold som feil, skader eller uregelmessigheter, samt foreslåtte tiltak. Disse anslagene er veiledende, angis i fem intervaller, er basert på generelle erfaringstall, og må ikke forveksles med konkrete pristilbud fra håndverkere eller entreprenører. Faktiske kostnader kan variere betydelig, avhengig av individuelle valg, materialpriser og markedsforhold. For å få en nøyaktig vurdering av utbedringskostnadene anbefales ytterligere undersøkelser og innhenting av flere pristilbud fra kvalifiserte fagfolk. Slike anslag gis for TG3, der dette er mulig.

	Tiltak under kr 20 000
	Tiltak mellom kr 20 000 – 100 000
	Tiltak mellom kr 100 000 – 200 000
	Tiltak mellom kr 200 000 – 500 000
	Tiltak over kr 500 000

Oppdragsnr.: 20000-1906

Befaringsdato: 08.06.2026

Side: 4 av 22

Harry Olsens vei 1, 1461 LØRENSKOG
Gnr 102 - Bnr 449
3222 LØRENSKOG

Verdico AS
Trondheimsvegen Jessheim 98 B
2050 JESSHEIM
Norsk takst

Beskrivelse av eiendommen

Basert på visuell befaring, enkle fuktindikasjonsmålinger, stikktagninger, opplysninger fra rekviert og offentlige registre, har takstmannen kommet frem til følgende konklusjon på den tekniske tilstanden på eiendommen: Bygget er oppført i 2017 og er med det ca 9 år gammelt og i all hovedsak opprinnelig stand konstruksjonsmessig. Bygget har som følge av alder redusert tilstand og restlevetid på bygningsdeler fra byggeår. Innvendige overflater og innredninger er forhold som i stor grad er av avhengig av smak, ønsker og behov. De innvendige overflater, med bad og kjøkken fremstår i normal stand og normal slitasje i forhold til alder. Overflater har etter takstmannens oppfatning ikke særlige behov for oppgraderinger, men enkelte forhold er beskrevet nærmere under bygningsdelene og det henvises til konstruksjoner for ytterligere beskrivelser og vurderinger.

Boligbygg med flere boenheter - Byggeår: 2017

UTVENDIG

[Gå til side](#)

Vinduer i trevirke med 3-lags glass.

Bygningen har malt balkongdør i trevirke med 3-lags glass.

Balkong i betong, trefliser på gulv og med rekkverk i stål/glass. Adkomst fra stuen.

Bygningen har malt ytterdør.

INNVEDIG

[Gå til side](#)

Parkett på gulv. Tapetserte og malte flater. Malte himlingsflater (Innvendige tak).

Kommentar:
Overflater fremstår med normal slitasje i forhold til alder. Normal slitasje anses å være; lokale hakk/merke, riper og annet.

Leiligheten har etasjeskiller i betong.

Kommentar;
Laseren ble plassert på gulvet mellom stue/kjøkken og hovedsoverommet i tilknytning til stuen. Det ble kontrollert i retning leilighetskilleveggen og ytterveggen på hovedsoverommet, og det ble målt på 8 punkter i rommet stue/kjøkken. +/- 3 mm avvik registrert, men dette er innenfor toleranser for NS 3600.

Leiligheten har malte glatte innvendige dører.

VÅTROM

[Gå til side](#)

Bad/wc;
Flislagte gulv, vegger og himlingsplater i stål.
Slett lys innredning med servant og ettgrens blandebatteri. Innmurt speil med lys over. Veggmontert toalett. Dusjnisje med innfellbare dører i glass. Opplegg for vaskemaskin. Ventil i himlingen, tilknyttet byggets ventilasjonsanlegg.

Det er ett sluk på badet. Dette er plassert i dusjsonen.

Baderomskabin, som basert på alder, er bygget etter teknisk forskrift

2010.

Dokumentasjon;

Det foreligger ferdigattest, noe som indikerer at våtrommet var utført i samsvar med gjeldende forskrifter på oppføringstidspunktet. Ferdigattesten er imidlertid ingen garanti for dagens tilstand, og vurderingen baserer seg på visuell befaring og enkle målinger

Vannbåren varme i gulvet. Det er målt fall fra terskel mot sluk. Det er ca 20 mm nivåforskjell fra flislagt gulv ved terskel til nedsenket dusjsone og lokalt fall i dusjsonen. Total nivåforskjell mellom flislagt gulv ved terskel og topp slukrist er ca 35 mm

Badet har plastsluk og smøremembran med ukjent utførelse.

Grunnen til at jeg skriver smøremembran med ukjent utførelse, er at det normalt sett smøres membran i modulbad, men at det i dette tilfellet ikke kan dokumenteres.

Badet har baderomskabin i betong og det er ikke praktisk mulig å gjennomføre boring av hull for fuktsøk. En baderomskabin er en forhåndsprodusert del som settes inn i bygget i stedet for at badet bygges på stedet, ofte som et totalt og ferdig bad.

Forskrift til avhendingsloven stiller krav om at man skal gjøre alternativt fuktsøk med egnet apparat/instrument. Den eneste alternative muligheten jeg har er overflatesøk. SINTEF (Byggetaljer 474.531) beskriver at slike instrumenter kan benyttes til å indikere forskjeller i fuktinnhold i eller like under overflater, særlig på belegget og plater.

I dette badet er det fliser på overflater og overflatesøk er dårlig egnet, da apparatet søker 2-3 cm ned i overflaten. Om det hadde vært slik at det ble funnet fukt, for eksempel i en dusjsone, kan ikke apparatet avgjøre om fukten sitter bak flisen (på riktig side av membranen), eller om den er bak membranen(feil side av membranen). Det er ikke gjort observasjoner i dusjsonen(sprekker, riss etc) som tilsier unormal fukt.

KJØKKEN

[Gå til side](#)

Innredning med lyse slette fronter og laminert benkeplate. Det er plater på vegg mellom over og underskap. Dobbel stålservant med ettgrens blandebatteri. Integrrert koketopp og komfyr. Opplegg for oppvaskmaskin. Komfyrvakt og lekkasjevarsling. Det er kjøkkenventilator med avtrekk ut.

TEKNISKE INSTALLASJONER

[Gå til side](#)

Plastrør (rør i rør). Besiktiget i rørskap plassert i leilighetens bod. Vanninntak vannmåler og stoppekraner i skapet. Det er også inntak og fordeling til radiatorene i leiligheten. Eeget fordelingskap til modulbadet i himlingen på badet.

Ventilasjonsanlegg i bygge med tilluft i soverommene og stue/kjøkken. Avtrekksventiler fra bad, kjøkken og boden.

Vannbåren varme med fordelingskap i boden(se vannledninger). Leiligheten varmes opp av radiatorer og det er registrert 2 radiatorer

Oppdragsnr.: 20000-1906

Befaringsdato: 08.06.2026

Side: 5 av 22

Harry Olsens vei 1, 1461 LØRENSKOG
Gnr 102 - Bnr 449
3222 LØRENSKOG

Verdico AS
Trondheimsvegen Jessheim 98 B
2050 JESSHEIM
Norsk takst

Beskrivelse av eiendommen

i leiligheten.

Hovedsikring og strømmåler i skap på fellesområder. Automatsikringer i sikringskap plassert i boden. Jordfeilbrytere på alle kurser. Anlegget er delvis skjult/delvis åpent. Det vil si at kabelføringer og lignende både er skjult i vegger og himling, men noe klamret på listverk og andre overflater. Lamper stikk-kontakter og brytere er synlig. Belysning i leiligheten består i hovedsak av lamper.

FORHOLD SOM ÅPENBART KAN MEDFØRE FARE FOR HELSE, MILJØ OG SIKKERHET

[Gå til side](#)

Under dette punktet og i denne boligen er følgende HMS punkter aktuelle og vurdert;

Balkonger/terrasser;
Avvik i åpninger på rekkverk.
Avvik i rekkverkshøyder.
Om det er rekkverk på bygningsdelen.

Radon;
Om bygget er utført med radonsperre mot grunn og om det eventuelt foreligger dokumentasjon. Om det er utført radonmålinger.

Brannsikkerhet;
Slukkeutstyr
Varslingsutstyr(røykvarslere)

Rømningsveier;
Er det mulig å komme seg ut av boligen på trygg måte i nødsituasjon.

Arealer

[Gå til side](#)

Forutsetninger og vedlegg

[Gå til side](#)

Lovlighet

[Gå til side](#)

Boligbygg med flere boenheter

- Det foreligger godkjente og byggemeldte tegninger, som stemmer med dagens bruk

Det foreligger kontrakts og seksjoneringstegninger som stemmer med dagens bruk, disse er ikke stemplet av kommunen.

Oppdragsnr.: 20000-1906

Befaringsdato: 08.06.2026

Side: 6 av 22

Harry Olsens vei 1, 1461 LØRENSKOG
Gnr 102 - Bnr 449
3222 LØRENSKOG

Verdico AS
Trondheimsvegen Jessheim 98 B
2050 JESSHEIM
Norsk takst

Sammendrag av boligens tilstand

Fordeling av tilstandsgrader

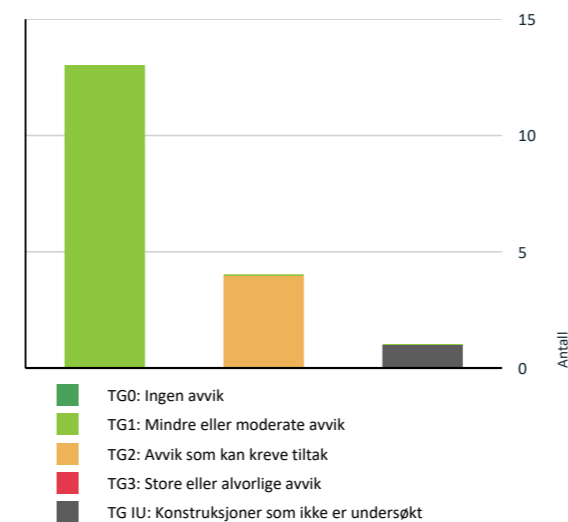

Vil du vite mer om tilstandsgrader? Se side 4.

Spesielt for dette oppdraget/rapporten

Det er sendt ut en ordrebekreftelse i forkant av oppdraget. I denne bekreftelsen etterspørres dokumentasjon. All dokumentasjon som er fremvist til meg er listet opp under "dokumenter". Ingen andre dokumenter er fremvist meg i forbindelse med oppdraget.

Befaringen er utført med begrensninger av at boligen var fullt møblert og bebodd. Det er kun flyttet på mindre møbler, esker eller lignende, dersom det har vært grunn til å mistenke at det skulle skjule betydelige forhold. Dette betyr at det kan være hakk, slitasje og andre forhold som ikke er avdekket på befaringdagen.

Utvendige konstruksjoner (fellesområder) er besiktiget og vurdert der de er tilgjengelige fra seksjonen/andelen (oftest fra balkong/terrasse e.l.), med begrensninger som følger av dette.

© [Verdico] 2026-
Materialet er vernet etter åndsverkloven. Kopiering og tilgjengeliggjøring er ikke tillatt uten samtykke fra rettighetshaverne, avtale med Kopinor (www.kopinor.no) eller annen forvaltningsorganisasjon, eller hjemmel i lov. Forbudet gjelder også trening av, og annen bruk av materialet i, kunstig intelligens, og innebærer et uttrykkelig forbehold mot tekst- og datautvinning etter digitalmarkedsdirektivet artikkel 4.

Dette vernet omfatter særskilt Verdico AS sine faglig utarbeidede tekster, formuleringer og vurderinger knyttet til bygningsdeler, herunder beskrivelser av avvik/årsak, konsekvens/tiltak, risikovurderinger, kostnadsforbehold og tekniske vurderinger. Slike tekster er utviklet som en del av selskapets metodikk og kompetansegrunnlag, og kan ikke kopieres, helt eller delvis, gjenbrukes, bearbejdes, distribueres eller implementeres i andre rapporter, databaser, malverk eller digitale systemer uten uttrykkelig skriftlig samtykke fra Verdico AS. Forbudet gjelder uavhengig av om materialet brukes i kommersiell eller ikke-kommersiell sammenheng.

Oppsummering av avvik

Vil du vite mer? Se på rommet eller bygningsdelen senere i rapporten.

Boligbygg med flere boenheter

TG IU KONSTRUKSJONER SOM IKKE ER UNDERSØKT

Våtrom > 4. Etasje > Bad/wc > Fukt i tilliggende konstruksjoner [Gå til side](#)

TG 2 AVVIK SOM KAN KREVE TILTAK

Utvendig > Ytterdør [Gå til side](#)

Innvendig > Innvendige dører [Gå til side](#)

Oppdragsnr.: 20000-1906

Befaringsdato: 08.06.2026

Side: 7 av 22

Harry Olsens vei 1, 1461 LØRENSKOG
Gnr 102 - Bnr 449
3222 LØRENSKOG

Verdico AS
Trondheimsvegen Jessheim 98 B
2050 JESSHEIM
Norsk takst

Sammendrag av boligens tilstand

🔴 Tekniske installasjoner > Vannledninger [Gå til side](#)

🔴 Våtrom > 4. Etasje > Bad/wc > Overflater vegger og himling [Gå til side](#)

HELSE, MILJØ OG SIKKERHET

Forhold som åpenbart kan medføre fare for helse, miljø og sikkerhet

[Gå til side](#)

Oppdragsnr.: 20000-1906

Befaringsdato: 08.06.2026

Side: 8 av 22

Harry Olsens vei 1, 1461 LØRENSKOG
Gnr 102 - Bnr 449
3222 LØRENSKOG

Verdico AS
Trondheimsvegen Jessheim 98 B
2050 JESSHEIM
Norsk takst

Tilstandsrapport

BOLIGBYGG MED FLERE BOENHETER

Byggeår
2017

Anvendelse
Boligformål

UTVENDIG

🟢 TG 1 Vinduer

Beskrivelse

Vinduer i trevirke med 3-lags glass.

🟢 TG 1 Balkong

Beskrivelse

Balkong i betong, trefliser på gulv og med rekkverk i stål/glass. Adkomst fra stuen.

🟢 TG 1 Balkongdør

Beskrivelse

Bygningen har malt balkongdør i trevirke med 3-lags glass.

🟡 TG 2 Ytterdør

Beskrivelse

Bygningen har malt ytterdør.

Vurdering av avvik:

- Det er påvist utetthet/åpning mellom dørblad og dørkarm. Dvs. at kald trekk kan oppstå.
- Det er påvist andre avvik:

Døren «henger», og subber lett i karm. Det er tydelig at det er utett mellom dørblad og karmen. Dette har igjen ført til at det blir luftlyd(lytt). Kaldt trekk kan også oppstå.

Konsekvens/tiltak

- Andre tiltak:

Det anbefales å justere døren slik at den lukker tettere mot karmen og ikke «henger». Eventuelle slitte hengsler, pakninger eller andre komponenter bør kontrolleres og skiftes ved behov. Dette vil bidra til å redusere trekk, bedre lydisoleringen og gi normal funksjon på døren.

INNSENDIG

🟢 TG 1 Overflater

Beskrivelse

Parkett på gulv. Tapetserte og malte flater. Malte himlingsflater(Innvendige tak).

Kommentar:

Overflater fremstår med normal slitasje i forhold til alder. Normal slitasje anses å være; lokale hakk/merke, riper og annet.

🟢 TG 1 Etasjeskille/gulv mot grunn

Oppdragsnr.: 20000-1906

Befaringsdato: 08.06.2026

Side: 9 av 22

Harry Olsens vei 1, 1461 LØRENSKOG
Gnr 102 - Bnr 449
3222 LØRENSKOG

Verdico AS
Trondheimsvegen Jessheim 98 B
2050 JESSHEIM



Tilstandsrapport

Beskrivelse

Leiligheten har etasjeskiller i betong.

Kommentar;

Laseren ble plassert på gulvet mellom stue/kjøkken og hovedsoverommet i tilknytning til stuen. Det ble kontrollert i retning leilighetskilleveggen og ytterveggen på hovedsoverommet, og det ble målt på 8 punkter i rommet stue/kjøkken. +/- 3 mm avvik registrert, men dette er innenfor toleranser for NS 3600.

TO 2 Innvendige dører

Beskrivelse

Leiligheten har malte glatte innvendige dører.

Vurdering av avvik:

- Det er påvist andre avvik:

Gjelder dørene til boden og hovedsoverommet. Disse henger noe og subber i karmen.

Konsekvens/tiltak

- Andre tiltak:

For å lukke avviket, må døren justeres. Lav konsekvensgrad akkurat nå, men fortsetter utviklingen, vil døren til slutt bli vanskelig å åpne/lukke.

VÅTROM

4. ETASJE > BAD/WC

Generell

Beskrivelse

Flislagte gulv, vegger og himlingsplater i stål.
Slett lys innredning med servant og ettgreps blandebatteri. Innmurt speil med lys over. Veggmontert toalett. Dusjnisje med innfellbare dører i glass.
Opplegg for vaskemaskin. Ventil i himlingen, tilknyttet byggets ventilasjonsanlegg.

Det er ett sluk på badet. Dette er plassert i dusjsonen.

Baderomskabin, som basert på alder, er bygget etter teknisk forskrift 2010.

Dokumentasjon;

Det foreligger ferdigattest, noe som indikerer at våtrommet var utført i samsvar med gjeldende forskrifter på oppføringstidspunktet. Ferdigattesten er imidlertid ingen garanti for dagens tilstand, og vurderingen baserer seg på visuell befaring og enkle målinger

4. ETASJE > BAD/WC

TO 2 Overflater vegger og himling

Beskrivelse

Fliser på vegger og stålplater i himlingen

Vurdering av avvik:

- Det er påvist at flisfuger har riss/sprekker.

Sprekker i fliser i våtsonen, men også på badet forøvrig. Dette kan dreie seg om transportskader(modulbad)

Konsekvens/tiltak

- Slike riss/sprekker kan indikere bakenforliggende fuktskader, og konstruksjonen bør observeres jevnlig for å vurdere utvikling.

Sprekkene er synlig i flisfuger på hele badet, også utenfor dusjsonen og indikerer antagelig ikke fuktighet, men kan være transportskader eller lignende.

4. ETASJE > BAD/WC

TO 1 Overflater Gulv

Beskrivelse

Oppdragsnr.: 20000-1906

Befaringsdato: 08.06.2026

Side: 10 av 22

Harry Olsens vei 1, 1461 LØRENSKOG
Gnr 102 - Bnr 449
3222 LØRENSKOG

Verdico AS
Trondheimsvegen Jessheim 98 B
2050 JESSHEIM



Tilstandsrapport

Flislagt gulv og vannbåren varme i gulvet. Det er målt fall fra terskel mot sluk. Det er ca 20 mm nivåforskjell fra flislagt gulv ved terskel til nedsenket dusjzone og lokalt fall i dusjsonen. Total nivåforskjell mellom flislagt gulv ved terskel og topp slukrist er ca 35 mm

4. ETASJE > BAD/WC

TO 1 Sluk, membran og tettesjikt

Beskrivelse

Badet har plastsluk og smøremembran med ukjent utførelse.

Grunnen til at jeg skriver smøremembran med ukjent utførelse, er at det normalt sett smøres membran i modulbad, men at det i dette tilfellet ikke kan dokumenteres.



4. ETASJE > BAD/WC

TO 1 Sanitærutstyr og innredning

Beskrivelse

Rommet har innredning med nedfelt servant, veggmontert toalett, dusjvegger/hjørne og opplegg for vaskemaskin.

4. ETASJE > BAD/WC

TO 1 Ventilasjon

Beskrivelse

Avtrekk via byggets/leilighetens balanserte ventilasjonsanlegg. Spalte for tilluft mellom dørbladet og terskelen.



4. ETASJE > BAD/WC

TO 1 Fukt i tilliggende konstruksjoner

Beskrivelse

Oppdragsnr.: 20000-1906

Befaringsdato: 08.06.2026

Side: 11 av 22

Harry Olsens vei 1, 1461 LØRENSKOG
Gnr 102 - Bnr 449
3222 LØRENSKOG

Verdico AS
Trondheimsvegen Jessheim 98 B
2050 JESSHEIM
Norsk takst

Tilstandsrapport

Badet har baderomskabin i betong og det er ikke praktisk mulig å gjennomføre boring av hull for fuktsøk. En baderomskabin er en forhåndsprodusert del som settes inn i bygget i stedet for at badet bygges på stedet, ofte som et totalt og ferdig bad.

Forskrift til avhendingsloven stiller krav om at man skal gjøre alternativt fuktsøk med egnet apparat/instrument. Den eneste alternative muligheten jeg har er overflatesøk. SINTEF (Byggetaljer 474.531) beskriver at slike instrumenter kan benyttes til å indikere forskjeller i fuktinnhold i eller like under overflater, særlig på belegget og plater.

I dette badet er det fliser på overflater og overflatesøk er dårlig egnet, da apparatet søker 2-3 cm ned i overflaten. Om det hadde vært slik at det ble funnet fukt, for eksempel i en dusjsone, kan ikke apparatet avgjøre om fukten sitter bak flisen (på riktig side av membranen), eller om den er bak membranen (feil side av membranen). Det er ikke gjort observasjoner i dusjsonen (sprekker, riss etc) som tilsier unormal fukt.

KJØKKEN

4. ETASJE > KJØKKEN

1 TO 1 Overflater og innredning

Beskrivelse

Innredning med lyse slette fronter og laminert benkeplate. Det er plater på vegg mellom over og underskap. Dobbel stålservant med ettreps blandebatteri. Integriert koketopp og komfyr. Opplegg for oppvaskmaskin. Komfyrvakt og lekkasjevarsling.

4. ETASJE > KJØKKEN

1 TO 1 Avtrekk

Beskrivelse

Det er kjøkkenventilator med avtrekk ut.



TEKNISKE INSTALLASJONER

1 TO 2 Vannledninger

Beskrivelse

Plastrør (rør i rør). Besiktiget i rørskap plassert i leilighetens bod. Vanninntak vannmåler og stoppekraner i skapet. Det er også inntak og fordeling til radiatorene i leiligheten. Eeget fordelingskap til modulbadet i himlingen på badet.

Vurdering av avvik:

- Rørkursene på rør-i-rør systemet på vannledninger er ikke merket.

Ifølge den tekniske godkjenningen for produktet, må rørkursene merkes i fordeler skapet med lengde og hvor de leverer vann.

Konsekvens/tiltak

- Rørkurser på rør-i-rør system bør merkes.

Oppdragsnr.: 20000-1906

Befaringsdato: 08.06.2026

Side: 12 av 22

Harry Olsens vei 1, 1461 LØRENSKOG
Gnr 102 - Bnr 449
3222 LØRENSKOG

Verdico AS
Trondheimsvegen Jessheim 98 B
2050 JESSHEIM
Norsk takst

Tilstandsrapport

Ved eventuelt utbedringer, skifte eller annet vedlikeholdsarbeid på røranlegget, vil det bli unødvendig mye jobb med søk når kursene ikke er merket med lengde og hvor de leder vann.



1 TO 1 Ventilasjon

Beskrivelse

Ventilasjonsanlegg i bygge med tilluft i soverommene og stue/kjøkken. Avtrekksventiler fra bad, kjøkken og boden.

1 TO 1 Vannbåren varme

Beskrivelse

Vannbåren varme med fordelingskap i boden (se vannledninger). Leiligheten varmes opp av radiatorer og det er registrert 2 radiatorer i leiligheten.

Elektrisk anlegg

Dette er en forenklet kontroll begrenset til de spørsmål og undersøkelser som forskrift til avhendingslova (tryggere bolighandel) § 2-18 inneholder. Dette kan ikke sammenlignes med en kontroll utført av offentlig myndighet (Det lokale eltilsyn) eller registrert elektrovirksomhet, og en bygningssakkyndig har verken kompetanse eller lov til å foreta en slik kontroll.

Tilstanden er vurdert ut fra den forenklede og begrensede kontrollen som forskriften inneholder. El-anlegget kan ha feil og mangler som en slik forenklet undersøkelse ikke vil avdekke. Vær derfor oppmerksom på denne risikoen, og søk videre veiledning eller få en fullstendig kontroll utført av registrert elektrovirksomhet.

Beskrivelse

Hovedsikring og strømmåler i skap på fellesområder. Automatsikringer i sikringskap plassert i boden. Jordfeilbrytere på alle kurser. Anlegget er delvis skjult/delvis åpent. Det vil si at kabelføringer og lignende både er skjult i vegger og himling, men noe klamret på listverk og andre overflater. Lamper stikk-kontakter og brytere er synlig. Belysning i leiligheten består i hovedsak av lamper.

- Foreligger det eltilsynsrapport de siste 5 år, og det er ikke foretatt arbeid på anlegget etter denne, utenom retting av eventuelle avvik i eltilsynsrapport (dvs en el-tilsynsrapport uten avvik)?
Nei

Spørsmål til eier

- Når ble det elektriske anlegget installert eller sist gang totalt rehabilitert (årstall)? Med totalt rehabilitert menes fullstendig utskiftet anlegg fra inntakssikring og videre.
2016 Det elektriske anlegget er fra 2016-17 når bygget ble oppført. Jeg overtok leiligheten som ny i februar 2017.
- Er alle elektriske arbeider/anlegg i boligen utført av en registrert elektroinstallasjonsvirksomhet?
Nei jeg har selv hengt opp og koblet til taklampene på de tre soverommene
- Er det elektriske anlegget utført eller er det foretatt tilleggsarbeider på det elektriske anlegget etter 1.1.1999?
Ja
Eksisterer det samsvarserklæring?
Ja

Oppdragsnr.: 20000-1906

Befaringsdato: 08.06.2026

Side: 13 av 22

Harry Olsens vei 1, 1461 LØRENSKOG
Gnr 102 - Bnr 449
3222 LØRENSKOG

Verdico AS
Trondheimsvegen Jessheim 98 B
2050 JESSHEIM
Norsk takst

Tilstandsrapport

Utfyllende svar til spørsmål 1 (Er det elektriske anlegget utført eller er det foretatt tilleggsarbeider på det elektriske anlegget etter 1.1.1999?);

Arbeid utført: Februar 2017: Tilkobling av tre stk. taklamper, april 2018: retting av avvik fra el-tilsynsrapport.

Utfyllende svar til spørsmål 2 (Eksisterer det samsvarserklæring?);

Samsvarserklæring foreligger ikke.

5. Foreligger det kontrollrapport fra offentlig myndighet – Det Lokale Eltilsyn (DLE) eller eventuelt andre tilsvarende kontrollinstanser med avvik som ikke er utbedret eller kontrollen er over 5 år?
Ja Kontroll av det elektriske anlegget i januar 2018 utført av Elsikkerhet Norge AS, påviste to avvik knyttet til feilmerking av kurser/vern i sikringskapet og defekt jordfeilautomat på en kurs. Dette ble rettet opp som reklamasjon, og Hafslund lukket saken i april 2018.

6. Forekommer det ofte at sikringene løses ut?
Nei

7. Har det vært brann, branntilløp eller varmgang (for eksempel termiske skader på deksler, kontaktpunkter eller lignende) i boligens elektriske anlegg?
Nei

Generelt om anlegget

8. Er det tegn til at det har vært termiske skader (tegn på varmgang) på kabler, brytere, downlights, stikkontakter og elektrisk utstyr? Sjekk samtidig tilstanden på elektrisk tilkobling av varmtvannsbereider, jmfør eget punkt under varmtvannstank
Nei

9. Er der synlig defekter på kabler eller er disse ikke tilstrekkelig festet?
Nei

Inntak og sikringskap

10. Er det tegn på at kabelinnføringer og hull i inntak og sikringskap ikke er tette, så langt dette er mulig å sjekke uten å fjerne kapslinger?
Nei

11. Finnes det kursfortegnelse, og er den i samsvar med antall sikringer?
Nei

12. Foreta en helhetsvurdering av det elektriske anlegget, dets alder, allmenne tilstand og fare for liv og helse. Bør det elektriske anlegget ha en utvidet el-kontroll?
Ja Det elektriske anlegget er fra byggeåret, og det foreligger samsvarserklæring for nyanlegget. Det er ikke opplyst om vesentlige endringer eller utvidelser av anlegget etter oppføringstidspunktet.

Det er ikke registrert synlige feil eller forhold med særlig negativt fortegn ved befaringen. Undertegnede er imidlertid ikke elektroinstallatør, og vurderingen er begrenset til visuelle observasjoner. Det er ikke kjent at det er gjennomført periodisk kontroll av anlegget etter oppføringen.

Selv om anlegget ikke har nådd en alder hvor utskifting normalt vurderes, anbefales det at anlegget kontrolleres av kvalifisert elektroinstallatør som en del av normalt vedlikehold og oppfølging. Dette gjelder særlig fordi feil ved elektriske anlegg kan ha høy konsekvensgrad.

Generell kommentar

Det er ikke foretatt inngående vurdering av el-anlegg fordi dette ligger utenfor taksmannens kompetanseområde. Anlegget er vurdert basert på svar fra eier, og ovennevnte kontrollpunkter. Eier har selv ansvar for el-anlegg og bør jevnlig sørge for el-sjekk fra godkjent kontrollinstans.

Det elektriske anlegget er vurdert etter en forenklet metodikk basert på visuelle observasjoner og eiers svar på spørsmål.

Vurderingen er ikke en tilstandsanalyse eller sikkerhetskontroll etter elektrofaglige standarder, og bygningssakkyndig har ikke kompetanse til å kontrollere det elektriske anleggets oppbygning, kapasitet eller forskriftsmessige utførelse utover enkle observasjoner nevnt over.

Eier har selv ansvar for el-anlegg og bør jevnlig sørge for el-sjekk fra godkjent kontrollinstans.

FORHOLD SOM ÅPENBART KAN MEDFØRE FARE FOR HELSE, MILJØ OG SIKKERHET

Harry Olsens vei 1, 1461 LØRENSKOG
Gnr 102 - Bnr 449
3222 LØRENSKOG

Verdico AS
Trondheimsvegen Jessheim 98 B
2050 JESSHEIM
Norsk takst

Tilstandsrapport

Dette punktet inneholder tydelige og lett synlige forhold ved boligen som åpenbart kan påvirke helse, miljø og sikkerhet, og som bygningssakkyndige har oppdaget. Terskelen for hva som anses som åpenbart er høy, og det utføres ikke undersøkelser med sikte på å avdekke slike forhold. Punktet omfatter ikke skjulte eller ikke-synlige forhold, tekniske vurderinger eller forhold som krever spesialundersøkelser. Forhold vurderes etter byggtknisk forskrift på befaringstidspunktet. Røykvarslere og håndholdt brannslukningsutstyr vurderes etter gjeldende forskrift om brannforebygging.

⚠ Helse, miljø og sikkerhet

Beskrivelse

Under dette punktet og i denne boligen er følgende HMS punkter aktuelle og vurdert;

Balkonger/terrasser;
Avvik i åpninger på rekkverk.
Avvik i rekkverkshøyder.
Om det er rekkverk på bygningsdelen.

Radon;
Om bygget er utført med radonsperre mot grunn og om det eventuelt foreligger dokumentasjon. Om det er utført radonmålinger.

Brannsikkerhet;
Slukkeutstyr
Varslingsutstyr(røykvarslere)

Rømningsveier;
Er det mulig å komme seg ut av boligen på trygg måte i nødsituasjon.

Harry Olsens vei 1, 1461 LØRENSKOG
Gnr 102 - Bnr 449
3222 LØRENSKOG

Verdico AS
Trondheimsvegen Jessheim 98 B
2050 JESSHEIM



Arealer, byggetegninger og brannceller

Standard gjeldende fra 01.01.2024

Arealmålinger og arealoppsett er basert på Norsk standard 3940:2023 Areal- og volum-beregninger av bygninger. Arealet gjelder for tidspunktet da boligen ble målt

Hva er måleverdig areal?

Arealet i rommet må ha minst 1,90 m fri høyde over gulvet og minst bredde på 0,60 m. Et loft med skråtak vil for eksempel bare få registrert målbart areal der høyden er minst 1,90 m og bredden minst 0,60 m. Rommet må ha dør eller luke, og gangbart gulv.

Hva er bruksareal?

BRA = BRA-i + BRA-e + BRA-b

Bruksarealet for bygningen er bruttoarealet minus arealet som opptas av yttervegger.



Internt bruksareal (BRA-i)	Arealet innenfor boenheten(e)
Eksternt bruksareal (BRA-e)	Arealet av alle rom utenfor boenheten(e) og som tilhører denne, slik som for eksempel boder
Innglasset balkong stiv (BRA-b)	Arealet av innglasset balkong, veranda eller altan når denne er tilknyttet boenheten(e)
Terrasse- og balkongareal (TBA)	Arealet av terrasser, åpne balkonger og åpne altan tilknyttet boenheten(e)
Gulvareal (GUA)	Er sum av BRA (bruksareal) og ALH (areal med lav takhøyde). Areal med lav takhøyde (ALH) er ikke måleverdig areal, som skyldes skråtak og lav himlingshøyde. GUA kan opplyses i markedsføring der det er aktuelt for den konkrete boligen og kun sammen med BRA-i, for eksempel der gulvflaten har en verdi og har funksjon ved møblering og bruk av rommene. Ikke innredet areal som kaldloft, måles og oppgis normalt ikke.

Arealet kan ikke alltid fastsettes nøyaktig

Areal kan være komplisert eller umulig å måle opp nøyaktig fordi det er vanskelig å fastslå tykkelsen på innervegger, skjevheter i og utforming av bygningskonstruksjoner som karnapp, buer og vinkler som ikke er rette, åpne rom over flere etasjer og så videre.

Eiendommens markedsverdi kan ikke baseres på en matematisk beregning basert på antall kvadratmeter opplyst i rapporten. Opplysninger om areal kan altså ikke alene benyttes for å beregne eiendommens verdi.

Den bygningssakkyndige kan avdekke eventuelle bruksendringer og avvik i branncelleinndeling

Den bygningssakkyndige ser på byggetegninger hvis de er tilgjengelige og dette er en del av oppdraget, og vurderer bruken av boligen opp mot tegningene. Hvis den bygningssakkyndige avdekker at en bolig ikke ser ut til å være delt opp i brannceller etter kravene i byggeteknisk forskrift på befaringstidspunktet, skal det opplyses om dette.

Reglene om bruksendring og brannceller kan være kompliserte. Søk videre faglige råd om rapporten ikke gir deg svar. Den bygningssakkyndige kan ikke vurdere og svare på alle spørsmål, og kan heller ikke vite om kommunen kan gi unntak for kravene som gjelder. [Vil du vite mer?](#)

Om brannceller

En branncelle er hele eller avgrensede deler av en bygning hvor en brann fritt kan utvikle seg uten at den kan spre seg til andre bygninger eller andre deler av bygningen i løpet av en fastsatt tid.

Om bruksendring

Bruksendring er å endre bruken av et rom fra en tillatt bruk til en annen. Dette kan kreve søknad og tillatelse, for eksempel hvis du endrer et rom fra bod til soverom eller arbeidsrom, eller hvis du endrer en bolig til to separate boliger.

Rom for varig opphold har krav til takhøyde, romstørrelse, rømningsvei og lysforhold som må være oppfylt. Du kan søke kommunen om unntak for kravene, men kan ikke regne med å få unntak for krav som går på helse og sikkerhet, for eksempel krav til rømningsvei.

Bruksendring som krever godkjenning, og som ikke er søkt bruksendret, er ulovlig. Kommunen kan etter plan- og bygningsloven kapittel 32 forfølge overtredelser. Kommunen kan pålegge deg å avslutte den ulovlige bruken, eventuelt å rette eller tilbakeføre rommet til godkjent bruk.

Oppdragsnr.: 20000-1906

Befaringsdato: 08.06.2026

Side: 16 av 22

Harry Olsens vei 1, 1461 LØRENSKOG
Gnr 102 - Bnr 449
3222 LØRENSKOG

Verdico AS
Trondheimsvegen Jessheim 98 B
2050 JESSHEIM



Arealer

Boligbygg med flere boenheter

Etasje	Bruksareal BRA m ²			SUM	Terrasse- og balkongareal (TBA)
	Internt bruksareal (BRA-i)	Eksternt bruksareal (BRA-e)	Innglasset balkong (BRA-b)		
4. Etasje	72			72	14
Kjeller		5		5	
SUM	72	5			14
SUM BRA	77				

Romfordeling

Etasje	Internt bruksareal (BRA-i)	Eksternt bruksareal (BRA-e)	Innglasset balkong (BRA-b)
4. Etasje	Entré/gang, bad/wc, kjøkken, soverom, soverom 2, stue, bod, soverom 3		
Kjeller		Bod (merket a406)	

Kommentar

-Det medfølger parkeringsplass i felles garasjeanlegg, med el merket 54, ifølge opplysninger gitt av eier.

Lovlighet

Byggetegninger

Det foreligger godkjente og byggemeldte tegninger, som stemmer med dagens bruk

Kommentar: Det foreligger kontraks og seksjoneringstegninger som stemmer med dagens bruk, disse er ikke stemplet av kommunen.

Nyere håndverkstjenester

Er det ifølge eier utført håndverkstjenester på boligen siste 5 år?

Ja Nei

Oppdragsnr.: 20000-1906

Befaringsdato: 08.06.2026

Side: 17 av 22

Harry Olsens vei 1, 1461 LØRENSKOG
Gnr 102 - Bnr 449
3222 LØRENSKOG

Verdico AS
Trondheimsvegen Jessheim 98 B
2050 JESSHEIM



Befarings - og eiendomsopplysninger

Befaring

Dato	Til stede	Rolle
08.6.2026	Kato Malvik	Takstingeniør
	Kjell Ove Kongshaug	Kunde

Matrikkeldata

Kommune	gnr.	bnr.	fnr.	snr.	Areal	Kilde	Eieforhold
3222 LØRENSKOG	102	449		33		IKKE OPPGITT (Ambita)	Ikke relevant

Adresse

Harry Olsens vei 1

Hjemmelshaver

Kjell Ove Kongshaug

Boligselskap

Thurmannskogen 1
Sameie

Felles formue

Kr. 7 246 31.12.2025

Forretningsfører
OBOS Eiendomsforvaltning
AS Tlf: 22865999

Organisasjonsnr
918590447

Harry Olsens vei 1, 1461 LØRENSKOG
Gnr 102 - Bnr 449
3222 LØRENSKOG

Verdico AS
Trondheimsvegen Jessheim 98 B
2050 JESSHEIM



Eiendomsopplysninger

Beliggenhet

Eiendommen attraktivt boligområde nær Lørenskog sentrum. Det er gangavstand til alle servicefunksjoner, som Metro senter, Lørenskog Storsenter Triaden, kulturhus og kollektivtilbud med god forbindelse til Oslo S. Det er gangavstand til Solheim barneskole, Kjenn ungdomsskole, samt Mailand og Lørenskog videregående skole. Det er også flere barnehager i området. Boligen ligger like nær Rolvsrud idrettsplass og har nærhet til lekeplass, flere ballplasser, ishall bak Metro senter, golfbane på Losby, flerbrukshall på Fjellsrud, svømmehall og tennisbane ved Kjenn. I få minutters gang lokker populære Langvannet med blant annet badeplass sommerstid, samt flott tursti rundt vannet. Det er ellers kort vei til flotte tur- og friluftsområder i Østmarka. Lørenskog kommune driver Losby besøksgård og kafé, hvor de besøkende kan oppleve ulike husdyr på nært hold. Stedet er et utmerket utgangspunkt for tur- og skigåere som starter i det sentrale Lørenskog. Losby Golfklubb har et meget flott golfanlegg med bl.a. 9 og 18-hulls golfbane, driving range og putting green. Kulturhuset Lørenskog Hus ved Metro senter er et levende kultursenter med blant annet kino, konserter, festivaler, et flott bibliotek og kulturskole og kan anbefales. Dersom du ikke nøyer deg med tilbudene som finnes i Lørenskog, så er det kort kjøreavstand til både Strømmen og Lillestrøm med enda flere forretnings- og servicetilbud. Setter du deg i bilen er det ca. 15 min. til Oslo sentrum, ca. 10 min. til Helsefyr, ca. 7 min. til Lillestrøm og ca. 28 min. til Oslo Lufthavn Gardermoen.

Adkomstvei

Eiendommen har adkomst via offentlig veg eller gate.

Tilknytning vann

Eiendommen er tilknyttet offentlig vannforsyning via private stikkledninger.

Tilknytning avløp

Eiendommen er tilknyttet offentlig avløpsnett via private stikkledninger.

Regulering

Eiendommen ligger i et område regulert til boligbebyggelse.

Om tomten

Opparbeidede fellesarealer i sameiet med asfalterte gangveier og internveier, opparbeidede arealer med blant annet plen, prydbusker, div. beplantning, stenlagte stier, sitteplasser, lekeplass og parkeringsområde.

Siste hjemmelsovergang

Kjøpesum	År
3 350 000	2017

Kilder og vedlegg

Dokumenter

Beskrivelse	Dato	Kommentar	Status	Sider	Vedlagt
Egenerklæringen	04.06.2026		Gjennomgått	7	Nei
Meglerbrev	02.06.2026		Gjennomgått	3	Nei
Ferdigattest	23.11.2022		Gjennomgått	2	Nei
Kontraktstegning	13.04.2015	Plan	Gjennomgått	1	Nei
Samsvarserklæring	03.02.2017	For nyanlegget. Funnet i plastlommen på sikringsskapet.	Gjennomgått	1	Nei
Samsvarserklæring	17.10.2016		Gjennomgått	1	Nei
Melding om avsluttet tilsynssak	25.04.2018		Gjennomgått	1	Nei

Revisjoner

Versjon	Ny versjon	Kommentar
1	10.06.2026	
2	10.06.2026	Mindre korrigeringer og presiseringer etter tilbakemelding fra kunden på epost 10/6-2026

For gyldighet på rapporten se forside

Tilstandsrapportens avgrensninger

STRUKTUR•REFERANSENIVÅ•TILSTANDSGRADER

- Rapporten er basert på innholds krav i Forskrift til avhendingslova (tryggere bolighandel). Formålet er å gi en tilstandsanalyse til bruk for den som bestiller og/eller i et salg til forbruker, og ikke for andre tredjeparter. Rapportens struktur, metode og begrepsbruk følger i hovedsak Norsk Standard NS 3600:2018 (Teknisk tilstandsanalyse ved omsetning av bolig), samt Takstbransjens retningslinjer for arealmåling når det gjelder fordeling mellom P-areal og S-areal.
- Tilbakeholdt eller uriktig informasjon som har betydning for vurderingen, er ikke bygningssakkyndiges ansvar. Rapporten beskriver avvik, altså en tilstand som er dårligere enn referansenivået. Rapporten framhever normalt ikke positive sider ved boligen ut over det som fremgår av tilstandsgradene.
- Tilstanden angis i rapporten og gir uttrykk for en gitt forventet tilstand blant annet vurdert ut fra alder og normal bruk slik:

i) **Tilstandsgrad 0, TG0:** Ingen avvik eller skader. I tillegg må bygningsdelen være tilnærmet ny, mindre enn 5 år, og det foreligger dokumentasjon på faglig god utførelse.

ii) **Tilstandsgrad 1, TG1:** Mindre avvik. Normal slitasje. Strakstiltak ikke nødvendig. TG1 kan gis når bygningsdelen er tilnærmet ny og det ikke foreligger dokumentasjon på faglig god utførelse.

iii) **Tilstandsgrad 2, TG2:** Vesentlige avvik, og mindre avvik som etter NS 3600 gir TG 2, men som ikke nødvendigvis krever umiddelbare tiltak. Konstruksjonen har normalt enten feil utførelse, en skade eller symptomer på skade, sterk slitasje eller nedsatt funksjon. Vedlikehold eller tiltak trengs i nær fremtid, det er grunn til å varsle fare for skader på grunn av alder eller overvåke spesielt på grunn av fare for større skade eller følgeskade. For skjulte konstruksjoner vil alder i seg selv være et symptom som kan gi TG2. For synlige konstruksjoner kan alder sammen med andre symptomer og momenter gi TG2. Avvik under TG2 kan gis sjablongmessig anslag.

iv) **Tilstandsgrad 3, TG3:** Store eller alvorlige avvik. Kraftige symptomer på forhold som man må regne med trenger utbedring straks eller innen kort tid. Påvist funksjonssvikt eller sammenbrudd. Avvik under TG3 skal gis sjablongmessig anslag.

v) **Tilstandsgrad TGIU:** Ikke undersøkt/ikke tilgjengelig for undersøkelse.

- Ved TG0 og TG1 gis det normalt ingen begrunnelse for valg av tilstandsgrad, fordi bygningen eller bygningsdelen da bare har normal slitasje. For anbefalte tiltak ved TG2 og TG3 må bruker av rapporten vurdere om tiltakene er nødvendige og lønnsomme. Hva det vil koste å utbedre rom eller bygningsdeler er et sjablongmessig anslag basert på registrert avvik og angitte tiltak i rapporten. Anslaget er gitt på generelt grunnlag og basert på erfaringstall i fem intervaller, og kan ikke forveksles med en konkret vurdering og tilbud fra en entreprenør eller håndverker. Det må eventuelt innhentes tilbud for en nærmere undersøkelse, og konkret og nøyaktig vurdering av utbedringskostnad. Kostnader til ikke oppdagede avvik/utbedringer/feil kan forekomme. Utbedringskostnad avhenger av personlige preferanser og markedspris på materialer og tjenesteyter.

PRESISERINGER

- Avvik vurderes ut fra tekniske forskrifter på godkjenningstidspunktet for bygget. Noen bygningsdeler vurderes etter gjeldende teknisk forskrift på befaringsdagspunktet. Dette gjelder blant annet:

i) Bad, vaskerom (våtrom)

ii) Forhold rundt brann, rømming, sikkerhet, for eksempel

rekkeverkshøyder/åpninger, ulovlige bruksendringer, brannceller mv.

- For skjulte konstruksjoner slik som vann og avløp uten dokumentasjon, er kvalitet og alder vurdert.

- Fastmonterte installasjoner, for eksempel infelnt belysning (downlights), demonteres ikke for å sjekke dampsperrer bak. Dette av hensyn til bygningssakkyndiges kompetanse og risikoen for skade.

- Kontroll av fukt i konstruksjonen ved hulltaking i bad og vaskerom (våtrom), rom under terreng (kjelleretasje, underetasje og sokkeletasje) eller andre bygningsdeler skjer etter eiers aksept. Hulltaking av våtrom og rom under terreng kan unntaksvis unnlates, se Forskrift til Avhendingsloven.

- Kontroll av romfunksjoner for P-ROM utføres kun når det ikke foreligger godkjente og byggemeldte tegninger, eller når tegninger ikke stemmer med dagens bruk.

- Bygningssakkyndig gir en forenklet vurdering av branntekniske forhold og elektriske installasjoner i boligen dersom det er mer enn fem år siden sist boligen hadde el-tilsyn. Bygningssakkyndig kan anbefale å konsultere offentlige myndigheter eller kvalifisert elektrofaglig fagperson ved behov for grundigere undersøkelser.

TILLEGGSUNDERSØKELSER

Etter avtale kan tilstandsanalysen utvides til også å omfatte tilleggsundersøkelser utover minimumskravet i forskriften.

BEFARINGEN

Rapporten gir en vurdering av byggverk og bygningsdeler som bygningssakkyndig har observert, og som fremkommer av Forskrift til avhendingsloven. Rapporten er likevel ingen garanti for at det ikke kan finnes skjulte feil, skader og mangler. NS 3600:2018 (Teknisk tilstandsanalyse ved omsetning av bolig) har undersøkelsesnivå fra 1 til 3, der undersøkelsesnivå 1 er det laveste og baseres på visuell observasjon. Rapporten baseres på undersøkelsesnivå 1 med få unntak (våtrom og rom under terreng). I praksis betyr dette at gjennomføringen av befaringen begrenses som følger:

- Det utføres kun visuelle observasjoner på tilgjengelige flater uten fysiske inngrep (f.eks. riving).

- Flater som er skjult av snø eller på annen måte ikke er tilgjengelig eller skjult, blir ikke kontrollert. Det foretas ikke funksjonsprøving av bygningsdeler, som isolasjon, piper, ventilasjon, el. anlegg, osv.

- Det gis ingen vurdering av boligens tilbehør, hvite- og brunevarer og annet inventar. Dette gjelder også integrert tilbehør.

- Inspisering av yttertak er basert på det som er synlig, normalt på innsiden fra loftet og utvendig fra stige/bakkenivå. Befaring av tak må være sikkerhetsmessig forsvarlig for å kunne gjennomføres.

- Stikkprøvetakninger er utvalgt tilfeldig og kan innebære kontroll under overflaten med spiss redskap eller lignende.

Harry Olsens vei 1, 1461 LØRENSKOG
Gnr 102 - Bnr 449
3222 LØRENSKOG

Verdico AS
Trondheimsvegen Jessheim 98 B
2050 JESSHEIM



Tilstandsrapportens avgrensninger

UTTRYKK OG DEFINISJONER

- Tilstand: Byggverkets eller bygningsdelens tekniske, funksjonelle eller estetiske status på et gitt tidspunkt.
- Symptom: Observerbart forhold som gir indikasjon på hvilken tilstand et byggverk eller en bygningsdel befinner seg i. Benyttes ved beskrivelse av avvik.
- Skadegjørere: Zoologiske eller biologiske skadegjørere, i hovedsak råte, sopp og skadedyr.
- Fuktsøk: Overflatesøk med egnet søkeutstyr (fuktindikator) eller visuelle observasjoner.
- Fuktmåling: Måling av fuktinnhold i materiale eller i bakenforliggende konstruksjon ved bruk av egnet måleutstyr (blant annet hammerelektrode og pigger).
- Utvidet fuktsøk (hulltaking): Boring av hull for inspeksjon og fuktmåling i risikoutsatte konstruksjoner, primært i tilstøtende vegger til bad, utforede kjellervegger og eventuelt i oppforede kjellergulv.
- Normal slitasje: Forventet nedsliting av materiale i overflaten som er basert på enkle visuelle observasjoner. Kan vurderes sammen med bygningsdelens alder.
- Forventet gjenværende brukstid: Anslått tid et byggverk eller en del av et byggverk fortsatt vil være tjenlig for sitt formål (NS3600, Termer og definisjoner punkt 3.9)

AREALBEREGNING FOR BOENHETER

- Areal fastsettes etter Forskrift til avhendingsloven og Norsk Standard 3940 Areal- og volum-beregninger av bygninger fra 2023.
- Areal oppgis i hele kvadratmeter i rapporten, og gjelder for det tidspunkt oppmålingen fant sted.
- Bruksareal (BRA) er det måleverdige arealet som er innenfor omsluttete vegger målt i gulvhøyde (bruttoareal minus arealet som opptas av yttervegger). I tillegg til gulvhøyde gjelder regler om fri bredde for at arealet skal være måleverdig, med betydning for BRA av for eksempel loft med skråtak. BRA består av internt bruksareal (BRA-i), eksternt bruksareal (BRA-e) og innglasset balkong mv (BRA-b). Terrasse- og balkongareal (TBA) opplyses der tilstandsrapporten skal benyttes i boligomsetningen og der det er aktuelt. I tillegg kan gulvareal (GUA) og areal med lav takhøyde (ALH) opplyses sammen med BRA der det er aktuelt og en del av oppdraget. Rom skal ha atkomst og gangbart gulv for å kunne regnes som BRA/måleverdig areal.
- Arealet måles og oppgis dersom arealet oppfyller krav til måleverdighet, slik som at arealet må ha minst en bredde på 0,6m og minst en høyde på 1,9 m osv. Et rom kan være i strid med teknisk forskrift og mangle godkjenning hos kommunen for den aktuelle bruken, uten at dette får betydning for om arealet måles og oppgis i tilstandsrapporten. Når arealet måles tas det ikke hensyn til om arealet er lovlig oppført eller om bruken er

lovlig, bruksendringer, lysforhold eller andre sikkerhetsmangler.

- Eiendommens markedsverdi kan ikke baseres på en ren matematisk beregning i forhold til antall kvadratmeter opplyst i rapporten. Opplysninger om areal kan altså ikke alene benyttes for beregning av eiendommens verdi.

- Rom som ligger utenfor boenheten, men som eier har påvist og/eller opplyst at tilhører boenheten, er oppmålt og inkludert i BRA-e. Det er ikke fremvist dokumentasjon på at rommet tilhører boenheten, med mindre dette er angitt særskilt. Rom utenfor boenheten kan omdisponeres av borettslaget/sameiet og dette kan påvirke boligens BRA. Vær oppmerksom på at NS 3940:2023 og eierseksjonsloven har ulik definisjon av fellesareal. Ved arealmåling gjelder NS 3940:2023 som definerer fellesareal slik: "Delen av bygning som brukes av to eller flere bruksenheter eller til bygningens forvaltning, drift eller vedlikehold."

- Se øvrig informasjon om areal i rapporten, Norsk Standard 3940 (2012 og 2023) og veiledningen til disse.

PERSONVERN

iVerdi AS, bygningssakkyndig og takstforetaket behandler personopplysninger som bygningssakkyndig trenger for å kunne utarbeide rapporten. Personvernerklæring med informasjon om bruk av personopplysninger og dine rettigheter finner du her [Personvernerklæring - iVerdi](#)

DELING AV PERSONOPPLYSNINGER FOR TRYGGERE BOLIGHANDEL OG MULIG RESERVASJON

Norsk takst og deres samarbeidspartnere benytter personopplysninger fra rapporten for analyse- og statistikkformål, samt utvikling og drift av produkter og tjenester for takstbransjen og andre aktører i boligomsetningen. Les mer om dette og hvordan du kan reservere deg på <https://www.norsktakst.no/norsk/om-norsk-takst/personvernerklæring/reservasjon/>

Vendu lager en boliganalyse basert på opplysninger fra rapporten. Les mer om dette og hvordan du kan reservere deg her: <https://samtykke.vendu.no/LM4377>

KLAGEORDNING FOR FORBRUKERE

Er du som forbruker misfornøyd med bygningssakkyndiges arbeid eller oppreden ved taksering av bolig eller fritidshus, se www.takstklagenemnd.no for mer informasjon

Oppdragsnr.: 20000-1906

Befaringsdato: 08.06.2026

Side: 22 av 22

Lørenskog
Eiendomsmegling AS



Egenerklæring

Harry Olsens vei 1, 1461 LØRENSKOG

04 Jun 2026

Informasjon om eiendommen

Adresse	Postadresse	Enhetsnummer
Harry Olsens vei 1	Harry Olsens vei 1	

Opplysninger om selger og salgsobjekt

Er boligen en del av et sameie, aksjeselskap eller borettslag?

Ja Nei

Driver du med omsetning eller utvikling av eiendom?

Ja Nei

Når kjøpte du boligen?

Februar 2017

Har du selv bodd i boligen?

Ja Nei

Når og hvor lenge har eieren bodd i boligen? Hvis det er lengre perioder eieren ikke har bodd i boligen er det fint om du oppgir dette. Her kan du også oppgi annen relevant informasjon om eierskapet.

Jeg har bodd i leiligheten i hele perioden fra overtakelse i februar 2017.

Informasjon om eksisterende husforsikring

Tryg Forsikring Nuf-39, 8764495

Informasjon om selger

Selger

Kongshaug, Kjell Ove

Forbehold

Selger tar spesifikt forbehold om feil og mangler som er beskrevet i egenerklæringskjemaet.

Boligkjøper anses å kjenne til forholdene som er omtalt i dette egenerklæringskjemaet. Disse forholdene kan ikke gjøres gjeldende som feil eller mangler senere.

Boligkjøper oppfordres til å selv undersøke eiendommen grundig.

Side 1



Våtrom

1 Har det vært feil på bad, vaskerom eller toalettrom?
 Ja Nei, ikke som jeg kjenner til

2 Er det utført arbeid på bad, vaskerom eller toalettrom?
 Ja Nei, ikke som jeg kjenner til

Tak, yttervegg og fasade

3 Har det lekket vann utenfra og inn, eller er det sett andre tegn til fukt?
 Ja Nei, ikke som jeg kjenner til

4 Er det utført arbeid på tak, yttervegg, vindu eller annen fasade?
 Ja Nei, ikke som jeg kjenner til

Kjeller

5 Har sameiet eller borettslaget hatt problemer med fukt, vann eller oversvømmelse i kjeller eller underetasje?
 Ja Nei, ikke som jeg kjenner til
 Som styreleder i sameiet kjenner til to tilfeller av vanninntregning i parkeringskjelleren i henholdsvis 2024 og 2025. I begge tilfeller var det kun snakk om små mengder vann og det ble ikke påvist skade på det som ble lagret i de aktuelle bodene. Min private sportsbod i parkeringskjelleren har ikke blitt rammet av vanninntregning.

6 Har boligen kjeller, underetasje eller andre rom under bakken?
 Ja Nei

8 Er det utført arbeid med drenering?
 Ja Nei, ikke som jeg kjenner til

Elektrisitet

9 Har det vært feil på det elektriske anlegget?
 Ja Nei, ikke som jeg kjenner til

Beskriv feilen og omfanget
 Kontroll av det elektriske anlegget i januar 2018 utført av Elsikkerhet Norge AS, påviste to avvik knyttet til feilmerking av kurser/vern i sikringskapet og defekt jordfeilautomat på en kurs. Dette ble rettet opp som reklamasjon, og Hafslund lukket saken i april 2018.

10 Er det utført arbeid på det elektriske anlegget?

Side 2



Ja Nei, ikke som jeg kjenner til

Rør

11 Har eiendommen privat vannforsyning (ikke tilknyttet det offentlige vannettet), septik, pumpekum, brønn, avlopskvern eller liknende?
 Ja Nei, ikke som jeg kjenner til

12 Har det vært feil på utvendige eller innvendige avlopsrør eller vannrør?
 Ja Nei, ikke som jeg kjenner til

13 Er det utført arbeid på utvendige eller innvendige avlopsrør eller vannrør?
 Ja Nei, ikke som jeg kjenner til

Ventilasjon og oppvarming

14 Er det eller har det vært nedgravd oljetank på eiendommen?
 Ja Nei, ikke som jeg kjenner til

15 Har det vært feil på varmeanlegg eller ventilasjonsanlegg?
 Ja Nei, ikke som jeg kjenner til

Beskriv feilen og omfanget, og eventuelt hva som ble utført av arbeider på anlegget
 Bryteren for spjeld på Villavent kjøkkenhette åpner spjeldet som normalt, men automatisk lukking etter innstilt tid fungerer ikke. Spjeldet må derfor lukkes manuelt ved å vri bryteren tilbake til lukket posisjon.

16 Er det utført arbeid på varmeanlegg eller ventilasjonsanlegg?
 Ja Nei, ikke som jeg kjenner til

Skjevheter og sprekker

17 Er det tegn på setningsskader eller sprekker i for eksempel grunnmur eller fliser?
 Ja Nei, ikke som jeg kjenner til

18 Har det vært feil eller gjort endringer på ildsted eller pipe?
 Ja Nei, ikke som jeg kjenner til

Sopp og skadedyr

19 Har det vært skadedyr i boligen eller andre bygninger på eiendommen?
 Ja Nei, ikke som jeg kjenner til

Side 3

**Hva slags skadedyr og hva var omfanget?**

I desember 2025 ble det påvist veggdyr i leiligheten som del av et større utbrudd i blokken, der totalt 6 leiligheter var berørt. Sameiet gjennomførte felles bekjempelse via bygningsforsikringen og PHM Skadedyrkontroll AS. Innbo ble fraktet til frysing i januar 2026, og ved sluttkontrollen PHM gjennomførte i april 2026 ble det ikke funnet tegn til veggdyraktivitet i leiligheten.

20 Har det vært skadedyr i fellesområdene til sameiet eller borettslaget?

Ja Nei, ikke som jeg kjenner til

21 Har det vært mugg, sopp eller råte i boligen eller andre bygninger på eiendommen?

Ja Nei, ikke som jeg kjenner til

22 Har det vært mugg, sopp eller råte i sameiet eller borettslaget?

Ja Nei, ikke som jeg kjenner til

Planer og godkjenninger

23 Mangler boligen eller andre bygninger brukstillatelse eller ferdigattest for søknadspliktige tiltak?

Ja Nei, ikke som jeg kjenner til

24 Har du bygd på eller gjort om kjeller, loft eller annet til boligrom?

Ja Nei

25 Selges eiendommen med utleiedel som leilighet, hybel eller lignende?

Ja Nei

27 Er det utført radonmåling?

Ja Nei, ikke som jeg kjenner til

28 Er det andre forhold av betydning eller sjenanse for eiendommen eller nrområdet?

Ja Nei, ikke som jeg kjenner til

29 Foreligger det planer eller bestemmelser som kan medføre endringer av felleskostnader eller fellesgjeld?

Ja Nei, ikke som jeg kjenner til

30 Er sameiet eller borettslaget er involvert i konflikter av noe slag?

Ja Nei, ikke som jeg kjenner til

Andre opplysninger

31 Har ufaglærte utført arbeid som normalt bør utføres av faglærte? Du trenger ikke gjenta noe du allerede har nevnt.

Ja Nei, ikke som jeg kjenner til

32 Har du andre opplysninger om boligen eller eiendommen utover det du har svart?

Side 4



Ja Nei, ikke som jeg kjenner til

Boligselgerforsikring**Boligen selges med boligselgerforsikring**

En boligselgerforsikring gir trygghet for selger og kjøper, og kan dekke feil og mangler som enten ikke er opplyst om eller det ikke var kjennskap til da salget ble gjennomført.

Forsikringen er tegnet i Gjensidige Forsikring ASA

Forsikringsnummer 51434431

Side 5

Egenerklæringskjema

Name
Kjell Ove Kongshaug

Date
2026-06-04

Identification

 Kjell Ove Kongshaug

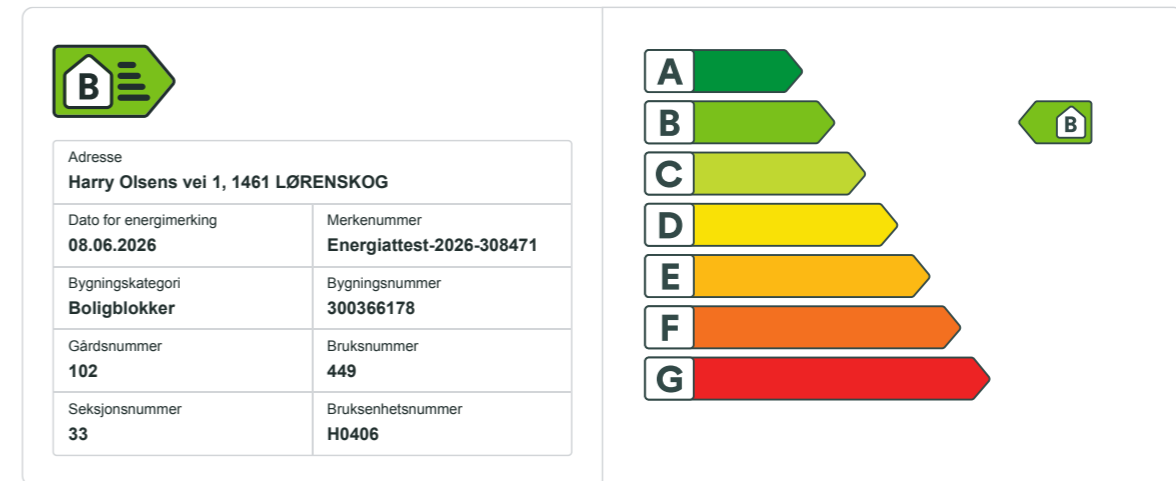

Energiattest

 **Energikarakteren**

Energikarakteren angir hvor energieffektiv boligen er, inkludert oppvarmingsanlegget. Energikarakteren er beregnet ut fra den typiske energibruken for boligtypen. Beregningene er gjort ut fra normal bruk ved et gjennomsnittlig klima. Det er boligens energimessige standard og ikke bruken som bestemmer energikarakteren. Boligdata i denne attesten er beregnet ut fra opplysninger som er gitt av boligeier. Der opplysninger ikke er oppgitt, brukes typiske standardverdier for den aktuelle bygningstypen.

 **Boliginformasjon**

Byggeår 2017	Bygningstype Leilighet
Bruksareal 72,0 m ²	Oppvarmet bruksareal 72,0 m ²
Oppvarmet etasje 1	Bygningsmateriale Betong
Oppvarming Fjernvarme	
Ventilasjon Balansert ventilasjon	

 **Energi**

Beregnet vektet levert energi i normert klima er et nøkkeltall for å vurdere en bygnings energieffektivitet, der ulike energibærere (strøm, fjernvarme, varmepumpe) vektet ulikt.

Beregnet vektet levert energi i normert klima

Pr. KVM pr. år
68,27 kWh/m²

Beregnet levert energi i lokalt klima

Pr. KVM pr. år 73,23 kWh/m ²	Totalt levert pr. år 8 380 kWh
--------------------------------------------	-----------------------------------



This document contains electronic signatures using EU-compliant PAdES - PDF
Advanced Electronic Signatures (Regulation (EU) No 910/2014 (eIDAS))

Husordensregler for Thurmannskogen 1 Sameie.

Ro i leilighetene.

Bråk og støy fra leilighetene må unngås. Det skal være alminnelig ro i leilighetene fra kl. 23.00 til kl. 06.00 på hverdager. På lørdager og søndager skal det være ro i leilighetene fra kl. 24.00 til kl. 09.00. Sameiet oppfordrer de som bor i leilighetene om å varsle naboene om det planlegges selskapseligheter, som vil vare utover kl. 24.00.

Det skal ikke utføres arbeid, som medfører støy, på lørdager etter kl. 18.00 og på søndager og helligdager.

Husholdningsavfall.

Alt holdningsavfall skal legges i søppelsiloene ved innkjøringen til sameiet. Det er ikke tillatt å sette husholdningsavfall eller annen søppel ved siden av søppelsiloene.

Det må heller ikke sette husholdningsavfall eller andre ting som den enkelte ønsker å kaste, i trappeoppgangene eller i garasjekjelleren.

Uønsket reklame i postkassene skal kastes i avfallssiloen for papir og ikke legges igjen på postkassestativet.

Møbler, innbo, elektriske artikler etc. kan leveres på avfallsdeponiet på Berger.

Søppel og fett må ikke kastes i WC eller slås ut i vasken.

Søppel eller annet husholdningsavfall må aldri kastes i WC. Det må heller ikke slås ut fett eller olje i hverken WC eller i vasken, da dette fører til tetting av rør, som igjen kan føre til oversvømmelse.

Inngangsdører / branndører.

Inngangsdører skal alltid være låst. Branndør inn til spiraltrapp i 1. etasje i blokk A skal alltid være stengt. Dette for hindre at uvedkommende får tilgang til bygningen.

Spiraltrappen skal ikke brukes til alminnelig adkomst til leilighetene, kun som rømningsvei.

Inngangsdørene til parkeringskjelleren og innkjøringsporten til garasjekjelleren skal alltid være låst. Inngangsdørene til parkeringskjelleren er også branndører.

Ved flytting kan det være nødvendig å la utgangsdører stå oppe. Dette gjøres ved ved å slå av dørpumpen – som med stilles tilbake når arbeidet er utført.

Å sperre døren uten å deaktivere dørpumpen vil ødelegge denne – noe som krever reparasjon av dørpumpen og påføre sameiet en unødvendige kostnad.

Bruk av grill på markterrasser og balkonger.

Det er kun tillatt å bruke elektrisk grill eller gass grill i sameiet.

All bruk av grill må gjøres med forsiktighet og slik at naboer ikke sjeneres.

Parabolantenne.

Montering og bruk av parabolantenne er ikke tillatt.

Varmepumpe.

Montering og bruk av varmpumpe er ikke tillatt.

Dyrehold.

Dyrehold er tillatt så lenge dette ikke er til sjenanse for andre beboere i sameiet.

Solavskjerming.

Solavskjerming er kun tillatt med markiser etc. som er godkjent av styret i sameiet. All solavskjerming skal kjøpes fra den leverandør som styret har godkjent, med hensyn til farger og utforming. Kostnadene i forbindelse med solavskjerming skal i sin helhet betales av den enkelte andelseier.

Balkonger.

Styret i sameiet anbefaler at det ikke legges permanente fliser på balkongene, da dette kan forårsake fuktskader. Det må ikke brukes vann på balkongene, som kan renne ned og være til sjenanse for naboene under.

Videre må det ikke kastes snø eller søppel fra balkongene og feiing av balkongene og risting av tepper må ikke gjøres, da dette fører til at støv etc. havner på balkongen nedenfor.

Ved store snømengder på balkongene i øverste etasje, kan dette fjernes ved at snøen kastes ned på bakken nedenunder. Dette må alltid gjøres på en forsvarlig måte, ved at den er en person som står på bakken nedenfor og passer på.

Kjellerboder.

Det er ikke tillatt med permanente elektriske installasjoner eller lignende i kjellerbodene, som for eksempel bruk av fryseboks. Dette fordi forbruk av strøm i kjelleren går over fellesutgiftene.

Gassflasker skal ikke oppbevares i kjellerbodene. Propan er tyngre enn luft. Om det skulle bli lekkasje flasken/holderen, vil gassen sive ut og samle seg nede langs kjellergulvet. Det skal da ikke mer enn en liten gnist til for å tenne på gassen som igjen kan føre til en kraftig eksplosjon.

Lading av el-biler

Lading av el-biler skal bare gjøres fra egne el-bil ladere.

El-biler skal ikke lades fra kontakt i kjellerboden, da dette medfører brannfare og gir strømforbruk over fellesutgiftene.

Bruk av svalganger i blokk A.

Det er ikke tillatt å bruk svalgangene i blokk A til tørking av tøy eller som lagringsplass for sykler etc. Barnevogn samt et lite terrassebord og mindre stoler er tillatt, så lenge bruken av denne plassen ikke sjenerer naboene.

Røyking.

Det er ikke tillatt å røyke i garasjen, i trappeoppgangene, i heisene eller på svalgangene. Videre henstilles det om å vise forsiktighet med røyking på balkongene da dette kan medføre sjenanse for andre beboere.

Parkering / bruk av garasjen.

Det er bare tillatt å parkere på de merkede parkeringsplassene og ikke utenom disse.

Ved mye snø oppfordres alle brukere av garasjekjelleren til å fjerne snø og is fra bilen, før denne kjøres inn i garasjekjelleren. Slik kan vi unngå mye vann på garasjegulvet, som videre kan sige inn i kjellerbodene og forårsake skade på det som oppbevares der.

Sameiet har et begrenset antall gjestparkeringsplasser. Disse kan reserveres ved bruk av godkjente parkeringskort eller via en app. fra P-service. Tilgangen til disse er forbeholdt vårt boligsameie og det er ikke lov til å gi tilgang til disse parkeringsplassene til andre enn våre gjester. Overtredelser følges opp av P-service og medfører bøter.

Sykkelparkering.

Sameiet har sykkelparkering i sykkelstativer i garasjekjelleren. Styret anmoder de som ikke bruker sykkel sin og som bare bruker sykkelstativet som oppbevaring av sykkel, til å fjerne sykkel fra sykkelstativet og oppbevare denne i kjellerboden.

Trafikk.

Det henstilles til alle beboere å kjøre sakte på sameiets område og i garasjen, samt respektere de parkeringsbestemmelser som gjelder.

Oppdatert 03.05.2023

Styret i Thurmannskogen 1 Sameie





AF Gruppen Norge AS
Postboks 6272 Etterstad
0603 OSLO

Vår referanse
15/1184-142

Saksbehandler / telefon
Nirosh Theva Ranjan / 969 47 042

Dato
23.11.2022

Ferdigattest - Bygg A, B, C, D og E

Adresse Elisabeth Grannemans vei 2,4,6,8,10,12,14 og 16 Harry Olsens vei 1,3,5,7,9,11 og 13	Gnr./bnr./fnr./snr. 102/450 og 102/449	Bygning
Ansvarlig søker AF eiendom Postboks 6272 Etterstad 0603 OSLO	Tiltakshaver AF eiendom Postboks 6272 Etterstad 0603 OSLO	
Tiltakets art: Boligblokk	Bygningstype: Store frittliggende boligbygg på 5 etasjer eller over	

Ferdigattest er gitt med bakgrunn i mottatt søknad.

Søknad om ferdigattest er mottatt 21.09.2019. Ferdigattesten gjelder for bygg A, B, C, D og E på eiendom med gbnr. 102/450 og 102/449. Rammetillatelse for boligblokkene for felt A (bygg A, B, C, D og E) ble gitt 18.04.2013 med saksnr.12/2725-6.

Kommunalteknikk har i sitt brev datert 21.09.2021 bekreftet at VA-anlegget er ferdigstilt og godkjent.

Du har bekreftet at alle krav og betingelser som er stilt i tillatelsen, plan- og bygningsloven (pbl.) og tilhørende forskrifter, er oppfylt. Ferdigattest gis på dette grunnlaget.

Det er ikke gitt opplysninger om at det forekommer endringer i forhold til godkjent dokumentasjon for tiltaket. Tiltaket forutsettes utført i tråd med gitt tillatelse og godkjente kart og tegninger.

Tiltaket, eller deler av tiltaket, må ikke tas i bruk til annet formål enn det tillatelsen fastsetter (jf. plan- og bygningsloven § 20-1).

Klageadgang

Vedtaket kan påklages til statsforvalteren i Oslo og Viken i medhold av plan- og bygningsloven § 1-9 og forvaltningslovens kap. VI. Klage sendes Lørenskog kommune, postboks 304, 1471 Lørenskog eller postmottak@lorenskog.kommune.no

Klagefristen er 3 uker fra den dag melding om avgjørelsen er kommet frem til klageren. En klage kan føre til at avgjørelsen blir omgjort.

Med hilsen
byggesaksavdelingen

Kourosh Mastoury for

Postadresse Lørenskog kommune Postboks 304 1471 Lørenskog	Telefon 67 93 40 00 E-post postmottak@lorenskog.kommune.no https://www.lorenskog.kommune.no Org.nr. 842 566 142 (mva.)	Besøksadresse Lørenskog hus, Festplassen 1 1473 LØRENSKOG	Dokument-ID 22/96277
--------------------------------------------------------------------	-------------------------------------------------------------------------------------------------------------------------------------------------------------------------------------------------------------------------------------	-----------------------------------------------------------------	-------------------------

Verdifulle råd til deg som skal kjøpe bolig

For de aller fleste er et boligkjøp den største investeringen vi gjør i løpet av livet. Da er det viktig å være proaktiv (Proaktiv = tenke riktig først, handle riktig etterpå). Vi vil gjerne være Proaktiv på dine vegne, og gi deg noen gode råd på veien.

1. Før boligjakt starter

Før du begynner å kikke, er det enkelte kriterier som må være satt. Hvor vil du bo? Hva er din økonomiske smertegrense? Hvilke krav har du til boligen? Hva er viktig for deg? Kanskje må du ofre sjøutsikten for å få de tre nødvendige soverommene? En budrunde kan fort bli hektisk, for å holde hodet kaldt må du derfor ha prioriteringene dine klare.

2 Forberedelser før visning

Husk å innhente salgsoppgave og tilstandsrapport i forkant. Les grundig gjennom all informasjon – da er det enklere å notere ned eventuelle spørsmål til selve visningsdagen. Ikke glem eventuelle vedtekter og husordensregler. Er det tillatt å leie ut? Kan vi ta med kjæledyr? Vi anbefaler å få avklart alle spørsmål før du legger inn bud.

3. Gjør deg kjent i nrområdet

Det som er viktig for noen er ikke nødvendigvis viktig for andre. Noen ser etter nærmeste barnehage og trygge skoleveier. Andre ønsker seg gangavstand til dagligvare, buss eller studiesteder. Spør megler på visning eller eventuelt i forkant av visningen dersom det er noe som er spesielt viktig for deg å vite.

4. Få avklart hvor mye du kan låne

Snakk med rådgiver i banken din før visning å få en avklaring på finansiering. Sett en klar grense for hvor høyt du kan by. Ikke legg inn bud uten at du er sikker på at du har finansieringen i orden. Husk å ha i bakhodet at det påløper ulike utgifter i tillegg til å betjene et lån med renter og avdrag. De fleste borettslag og sameier har månedlige fellesutgifter. I tillegg kommer eiendomsskatt, kommunale avgifter, forsikring, strøm, oppvarming, fritid og lignende. En bolig kan også by på uforutsette utgifter og vedlikehold. Det er derfor smart å sette av et beløp i måneden til slikt.

5. Boligselgerforsikring (eierskifteforsikring) og boligkjøperforsikring

Boligselgerforsikring er selgers forsikring mot krav fra kjøper på grunnlag av skjulte feil og mangler. Når du selger bolig vil våre meglere alltid spørre deg om du vil tegne boligselgerforsikring. Boligkjøperforsikring derimot, dekker hjelp for kjøper til å vurdere og eventuelt fremsette klage etter kjøp av bolig. Forsikring gir kjøper tilgang til juridisk bistand fra tidspunkt for signering av kjøpekontrakt frem til 5 år etter overtakelsen. Dette inkluderer juridisk rådgivning, advokathjelp og håndtering av saken gjennom rettsapparat om nødvendig. Vi i Proaktiv Eiendomsmegling anbefaler, med få unntak, alle våre kjøpere å tegne boligkjøperforsikring.

Boligkjøperforsikring

Med vår boligkjøperforsikring får du en rettshjelpsforsikring som dekker juridisk bistand i eventuelle reklamasjonssaker mot selger. Med boligkjøperforsikring er du i trygge hender dersom du oppdager feil eller mangler ved boligen du har kjøpt.

Hvis boligen du har kjøpt har feil eller mangler du ikke ble gjort kjent med av selger eller megler, kan det være både frustrerende, tidkrevende og kostbart. Gjennom vår boligkjøperforsikring får du tilgang på hjelp fra advokater, saksbehandlere og jurister som er spesialiserte på eiendomskjøp. Forsikringen løper i 5 år etter overtakelsen, og dekker egne og eventuelle idømte saksomkostninger.

Kostnader for reparasjon av eventuelle feil eller mangler dekkes ikke av boligkjøperforsikringen. Slike kostnader vil man kunne kreve dekket av selger dersom eiendommen er mangelfull etter avhendingsloven. Skjulte feil, tilbakeholdte opplysninger og/eller mangelfulle/uriktige opplysninger gir grunnlag for henvendelse. Våre saksbehandlere vil da vurdere det rettslige grunnlaget basert på informasjonen som er mottatt.

Fordeler

Du trenger ikke betale saksomkostninger. En boligkjøperforsikrings hovedfunksjon er å dekke eventuelle saksomkostninger knyttet til en klage på boligkjøpet. Dette inkluderer kostnader til advokat og eventuelle rapporter som må utføres. Forsikringen dekker beløpet enten du taper eller vinner.

Forsikringen har ikke et tak

Mens en vanlig innbo- og husforsikring vanligvis har et tak på rundt kr 100 000 og en egenandel på ca. 20 %, så trenger du med boligkjøperforsikring ikke å bekymre deg for beløpet på saksomkostningene. Dette dekkes av forsikringssselskapet uansett hvor høyt det blir.

Den gir deg en ekstra trygghet

Er du bekymret for at du kanskje kan komme i konflikt med boligselger og at du ikke har råd eller lyst til å dekke saksomkostnader, kan det være betryggende å kjøpe en boligkjøperforsikring. Selger har i de fleste tilfeller tilgang til profesjonell hjelp, da bør du som kjøper av bolig også ha det.



Hva koster forsikringen?

Forsikringspremien trekkes i oppgjøret.

Borettslagseiendom:	kr 8 900
Seksjonert eiendom/aksjebolig:	kr 12 900
Enebolig/fritid/tomt:	kr 17 900

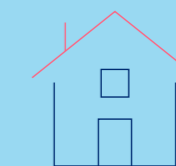

soderbergpartners.no/eiendom

Tilbehør og løsøre

I henhold til Avhendingsloven § 3-4 skal eiendommen, når annet ikke er avtalt, overdras med innredninger og utstyr som etter lov, forskrift eller annet offentlig vedtak skal følge med. Det samme gjelder varig innredning og utstyr som enten er fastmontert eller er særskilt tilpasset bygningen, jf. Avhendingsloven § 3-5. Loven inneholder ingen detaljert oversikt over hva som omfattes av «innredning og utstyr», og over hva som skal regnes som «fastmontert eller særskilt tilpasset».

Partene kan fritt avtale hva som skal følge med eiendommen ved salg. Bransjens liste over løsøre og tilbehør som skal følge med eiendommen, er en del av avtalen mellom kjøper og selger dersom ikke annet er opplyst i salgsoppgaven, kjøper har tatt forbehold i bud eller avtale på annen måte er inngått. Der intet annet er avtalt, vil løsøre og tilbehør medfølge slik dette fremkommer av avhl. § 3-4 og § 3-5 og denne oversikt.

Produkter og installasjoner som medfølger overdras uten noen form for garantier, utover eventuell gjenværende leverandørgaranti.

Dersom det er noe i nedenstående liste som ikke finnes på eiendommen, vil det heller ikke medfølge.

1. HVITEVARER medfølger der dette er spesielt angitt i salgsoppgaven.
2. HELDEKKENDE TEPPER følger med uansett festemåte.
3. VARMEKILDER, slik som ovner, kaminer, peiser, varmpumper og panelovner, følger med uansett festemåte. Frittstående biopeiser/ varmeovner og terrassevarmere medfølger ikke. Det følger ikke med varmekilder i rom som ikke har vegg- eller fastmonterte varmekilder på visning.
4. TV, RADIO OG MUSIKKANLEGG. TV-antennene og fellesanlegg for TV, herunder parabolantenne, og tuner/dekoder/tv-boks medfølger der dette eies av selger. Veggmontert TV/flatskjerm med tilhørende festeordning samt musikkanlegg følger ikke med (se også punkt 12).
5. BADEROMSINNREDNING/UTSTYR. Badekar, dusjkabinett, dusjvegger, alle fastmonterte speil og hyller, fastmonterte glass- og håndkleholdere, herunder håndklevarmere samt baderomsinnredning, medfølger.
6. GARDEROBESKAP medfølger, selv om disse er løse. Fastmonterte garderobehyller og knagger medfølger. Innredning i garderobeskap, for eksempel løse eller fastmonterte trådkurver, hyller, stenger og lignende, medfølger.
7. KJØKKENINNREDNING medfølger, herunder også åpne, fastmonterte hyller og løs eller fastmontert kjøkkenøy.
8. MARKISER, PERSIENNER og annen type innvendig og utvendig solskjerming, gardinoppheng, lamellgardiner og liftgardiner medfølger.
9. AVTREKKSVENTILASJONER av alle slag, samt fastmonterte aircondition/ventilasjonsanlegg, medfølger.
10. SENTRALSTØVSUGER medfølger med komplett anlegg, herunder slange, munnstykke mm.
11. LYSKILDER. Kupler, lysstoffarmatur, fastmonterte «spotlights», oppheng og skinner med spotlights samt utelys og hagebelysning medfølger. Vegglamper, krokhengete lamper, lysekroner, prismelamper og lignende som er koblet til sukkerbit eller stikkontakt følger likevel ikke med.
12. INSTALLERTE SMARTHUSLØSNINGER med sentral som styrer lys, varme, lyd o.l., samt tilhørende trådløse enheter som brytere, sensorer, kameraer, integrerte høyttalere el. medfølger. Enkle lysstyringssystem f.eks. med en sentral som kun styrer lyspærer eller smartpærer montert i sokkel medfølger likevel ikke.
13. UTVENDIGE SØPPELKASSER og eventuelt holder/hus til disse medfølger.
14. POSTKASSE medfølger.
15. UTENDØRS INNRETNINGER slik som flaggstang, fastmontert tørkestativ, samt andre faste uterangementer som f.eks. badestamp, boblekar/jacuzzi og liknende utendørs kar, lekestue, lekestativ, utepeis, fastmontert trommel til vannslange, medfølger. Guidekabel/ avgrensingskabel til robotgressklipper medfølger, men robotgressklipper og ladestasjon for denne medfølger ikke.
16. FASTMONTERT VEGGLADER/LADESTASJON TIL EL-BIL medfølger uavhengig av hvor laderen er montert.
17. SOLCELLEANLEGG med tilhørende teknisk infrastruktur medfølger.
18. GASSBEHOLDER til gasskomfyr og gasspeis medfølger.
19. BRANNSTIGE, BRANNTAU, feiestige og lignende medfølger der dette er påbudt. Løse stiger medfølger ikke.
20. BRANNSLUKNINGSAPPARAT, BRANNSLANGE og RØYKVARSLER medfølger der dette er påbudt. Det er eier og brukers plikt til å se til at utstyret forefinnes på enhver eiendom. Hvis annet ikke er uttrykkelig avtalt, skal dette derfor alltid følge med ved salg av eiendom.
21. SAMTLIGE NØKLER til eiendommen som selger er i besittelse av skal overleveres kjøper på overtakelsen, herunder nøkler til eventuelle boder, uthus, garasjeportåpner e.l. Låses boder, uthus e.l. med hengelås, skal lås og nøkler til disse medfølge.
22. GARASJEHYLLER, bodhyller, lagringshyller og oppheng til bildekk medfølger såfremt de er fastmontert.
23. Planter, busker og trær som er plantet på tomten, eller fastmonterte kasser og lignende er en del av eiendommen og medfølger i handelen.

Oversikten er utarbeidet av Norges Eiendomsmeglerforbund, Eiendom Norge og Advokatforeningens Eiendomsmeglingsgruppe, og er gjeldende fra 1. januar 2020.

Bud og budgivning

Fra 1. januar 2014 må alle bud og budforhøyelser som inngis til megler være skriftlig. Budgiver må legitimere seg overfor megler ved inngivelse av første bud, og bud skal være signert.

Å gi bud på eiendom som er for salg gjennom Proaktiv Eiendomsmegling gjøres via vår budgivningsplattform (bud-knapp) på eiendommens nettannonse på proaktiv.no eller finn.no.

Velges denne løsningen, oppfylles kravet til skriftlighet, signatur og legitimasjon av budgiver enten ved å benytte BankID (anbefales) eller ved å legge inn bilde av legitimasjon og signatur manuelt i løsningen.

Du mottar en SMS-kvittering (skriftlig mottaksbekreftelse) når ditt bud er registrert. Budgiver som ikke mottar bekreftelse etter å ha lagt inn bud, må snarest kontakte megler per telefon eller på annen måte.

Interessenter som ikke har anledning til å inngi bud via nettbasert budgivningsplattform, kan sende bud:

- Ved å innlevere utfylt og signert budskjema med kopi av legitimasjon til meglers kontor.

- På sms med vedlagt bilde av legitimasjon og bilde av signatur.

- På e-post med vedlagt bilde av legitimasjon og bilde av signatur.

Det advares mot å sende kopi av bankkort elektronisk.

Senere budforhøyelser kan inngis via den samme budgivningsplattformen (bud-knapp) som du finner på nettannonse, SMS ved å svare på tidligere mottatt sms-kvittering eller e-post til megleren for oppdraget. Kravet til signatur og legitimasjon gjelder kun det første budet.

Bud, som ikke er skriftlig eller som mangler enten budgivers signatur eller kopi av legitimasjon, samt bud som har kortere akseptfrist enn til kl. 12.00 dagen etter siste annonserte visning, vil, som hovedregel, ikke kunne formidles videre av megler.

Dersom akseptfrist ikke er angitt gjelder budet til kl. 15:00 første virkedag etter innlevering/siste annonserte visning.

Et bud er bindende for budgiver når budet er kommet til selgers kunnskap. Selger står fritt til å akseptere eller forkaste ethvert bud, og er derfor ikke forpliktet til å akseptere det høyeste budet på eiendommen.

Megler skal, i den grad det er nødvendig og mulig, informere de involverte i budrunden skriftlig om status i budgivningen. Megler er forpliktet til å legge til rette for en forsvarlig avvikling av budrunden. For at budene skal kunne bli behandlet og videreformidlet skriftlig til alle involverte parter, herunder

til selger for vurdering, må ethvert bud ha en tilstrekkelig lang akseptfrist. Selger må skriftlig akseptere budet før megler kan formidle budaksept til budgiver. Formidling av selgers aksept til budgiver må gjøres innen akseptfristens utløp.

Bud bør ha akseptfrist på minimum 30 minutter fra budet inngis.

Selger og kjøper har krav på å få utlevert kopi av budjournalen straks etter at handel er kommet i stand. Alle som har inngitt bud på eiendommen kan på forespørsel få en kopi av anonymisert budjournal etter at budrunden er avsluttet.

For øvrig vises til det «Forbrukerinformasjon om budgivning», som også er en del av salgsoppgaven

Budskjema

FOR EIENDOMMEN:

Harry Olsens vei 1, 1461 LØRENSKOG. Gnr. 102, bnr. 449, snr. 33 i Thurmannskogen 1 Sameie, oppdragsnr.: 1520260090
Megler: Truls Hauge, mobil: 93064820, e-post: th@proaktiv.no

UNDERTEGNEDE GIR HERVED FØLGENDE BUD PÅ OVENNEVANTE EIENDOM :

Kjøpesum kr: _____

Beløp med bokstaver kr: _____

+ omkostninger og evt. andel fellesgjeld iht. opplysninger i salgsoppgave.

Nærværende bud er bindende for undertegnede frem til og med den: _____ kl.: _____

Dersom annet ikke er angitt gjelder budet til kl. 15:00 første virkedag etter siste annonserte visning. I forbrukerforhold vil bud med kortere akseptfrist enn til kl. 12:00 første virkedag etter siste annonserte visning ikke bli videreformidlet til selger.

Eventuelle forbehold: _____

Undertegnede er kjent med at selger står fritt til å godta eller forkaste ethvert bud. Budgiver er kjent med forbrukerinformasjon om budgivning, som er en del av salgsoppgaven, og de forpliktelser budgiver påtar seg. Budgiver bekrefter å ha lest komplett salgsoppgave med alle vedlegg. Budet er bindende for budgiver når det er kommet til selgers kunnskap. Handelen er juridisk bindende for begge parter når selger har akseptert muntlig eller skriftlig, innenfor fristen. Undertegnede er kjent med at bud og budlogg vil bli fremlagt for kjøper ref. regler for budgivning. Ved flere budgivere gis gjensidig fullmakt til, hver for seg, å forhøye bud, motta aksept og/eller forestå alt i.f.m. budgivningen. Dersom bud sendes megler etter kontortid, må budgiver selv sørge for å gi megler beskjed per telefon i tillegg.

Ønsket overtagelsesdato: _____

Budet baseres på opplysninger og salgsvilkår som fremkommer av salgsoppgave datert: _____

KJØPET VIL BLI FINANSIERT SLIK:

Låneinstitusjon: _____ Referanse og tlf.nr.: _____ kr _____

Egenkapital: _____ kr _____

Totalt: _____ kr _____

BUDGIVERE:

Navn: _____

Navn: _____

Fødselsdato: _____

Fødselsdato: _____

Adr.: _____

Adr.: _____

Postnr.: _____ Sted: _____

Postnr.: _____ Sted: _____

Tlf.arb.: _____ Tlf.privat: _____

Tlf.arb.: _____ Tlf.privat: _____

E-post: _____ Arb.: _____

E-post: _____ Arb.: _____

Dato: _____ Sign.: _____

Dato: _____ Sign.: _____

LEGITIMASJON

LEGITIMASJON

Forbrukerinformasjon om budgivning

Sist oppdatert med virkning fra 1. juli 2025, i forbindelse med ikrafttredelse av endringer i eiendomsmeglingsloven.



Informasjonen er utarbeidet av Forbrukerrådet, Advokatforeningen ved Lovutvalget for eiendomsmegling, Eiendom Norge og Norges Eiendomsmeglerforbund, på grunnlag av bl.a. eiendomsmeglingsloven § 6-8.

Nedenfor gis en oversikt over de retningslinjer som anbefales ved budgivning på eiendommen. Avslutningsvis gis også en kort oversikt over de viktigste rettsreglene tilknyttet budgivning.

Før det legges inn bud på eiendommen oppfordres budgiver til å sette seg inn i all relevant informasjon om eiendommen, herunder salgsoppgave og tilstandsrapport.

GJENNOMFØRING AV BUDGIVNING:

1. Alle bud skal inngis skriftlig til megler, som formidler disse videre til selger. Med skriftlige bud menes også elektroniske meldinger som e-post og SMS når informasjonen i disse er tilgjengelig også for ettertiden. Kravet til skriftlighet gjelder også budforhøyelser, og motbud (bud fra selger), aksept eller avslag fra selger. Før formidling av bud til selger skal megler innhente gyldig legitimasjon og signatur fra budgiver. Kravet til legitimasjon og signatur er oppfylt for budgivere som benytter e-signatur som f.eks. BankID eller MiniID.

2. Et bud bør inneholde eiendommens adresse (eventuelt gnr/bnr), kjøpesum, budgivers kontaktinformasjon, finansieringsplan, akseptfrist, overtakelsesdato og eventuelle forbehold som for eksempel usikker finansiering, salg av nåværende bolig ol. Normalt vil ikke et bud med forbehold bli akseptert før forbeholdet er avklart. Konferer gjerne med megler før bud inngis.

3. Megler skal legge til rette for en forsvarlig avvikling av budrunden. I forbrukerforhold (dvs. der selger er forbruker) skal megleren ikke formidle bud med kortere akseptfrist enn kl. 12:00 første virkedag etter siste annonserte visning. Etter denne fristen bør budgiver ikke sette en kortere akseptfrist enn at megler har mulighet til, så langt det er nødvendig, å orientere selger, budgivere og øvrige interessenter om bud og forbehold. Dersom bud inngis med en frist som åpenbart er for kort til at megleren kan avvikle budrunden på en forsvarlig måte som sikrer selger og interessenter et tilstrekkelig grunnlag

for sine handlingsvalg, vil megler fraråde budgiver å stille slik frist.

4. Megler skal ikke formidle bud med forbehold om at budet eller forbehold i budet skal holdes skjult (hemmelig) for andre budgivere og interessenter.

5. Megleren vil uoppfordret gi sin vurdering av det enkelte bud overfor selger, når budet er gitt innenfor fristene i punkt 3.

6. Megleren skal, så langt det er nødvendig og mulig, holde budgiverne skriftlig orientert om mottatte bud, herunder budets størrelse, forbehold og akseptfrist. Megler skal så snart som mulig bekrefte skriftlig overfor budgivere at budene deres er mottatt. For øvrig vil megler, på forespørsel fra andre, opplyse om aktuelle bud på eiendommen, herunder relevante forbehold.

7. Kopi av budjournal skal gis til kjøper og selger uten ugrunnet opphold etter at handel er kommet i stand. Dersom det er viktig for budgiver å bevare sin anonymitet, bør budet formidles gjennom fullmektig.

8. Etter at handel har kommet i stand, eller dersom en budrunde avsluttes uten at handel er kommet i stand, kan en budgiver kreve kopi av budjournalen i anonymisert form.

VIKTIGE AVTALERETTSLIGE FORHOLD:

1. Det eksisterer ingen angrerett ved salg/kjøp av fast eiendom.

2. Når et bud er inngitt til megler og innholdet i budet er formidlet til selger (slik at selger har fått kunnskap om budet), kan budet ikke kalles tilbake. Budet er da bindende for budgiver frem til akseptfristens utløp, med mindre budet før denne tid avslås av selger eller budgiver får melding om at eiendommen er solgt til en annen. Man bør derfor ikke gi bud på flere eiendommer samtidig dersom man ikke ønsker å kjøpe flere enn en eiendom.

3. Selger står fritt til å forkaste eller akseptere ethvert bud, og er for eksempel ikke forpliktet til å akseptere høyeste bud.

4. Når en aksept av et bud har kommet frem til budgiver innen akseptfristens utløp er det inngått en bindende avtale.

5. Husk at et eventuelt bud fra selger til kjøper (såkalte «motbud»), avtalerettslig er et bindende tilbud som medfører at det foreligger en avtale om salg av eiendommen dersom budet i rett tid aksepteres av kjøper.



proaktiv.no



Truls Hauge

Daglig leder/Partner/
Eiendomsmegler MNEF
930 64 820
th@proaktiv.no

PROAKTIV

Proaktiv Lørenskog

Postboks 477, 1471 Lørenskog, 67 90 40 10, lorenskog@proaktiv.no