

PROAKTIV

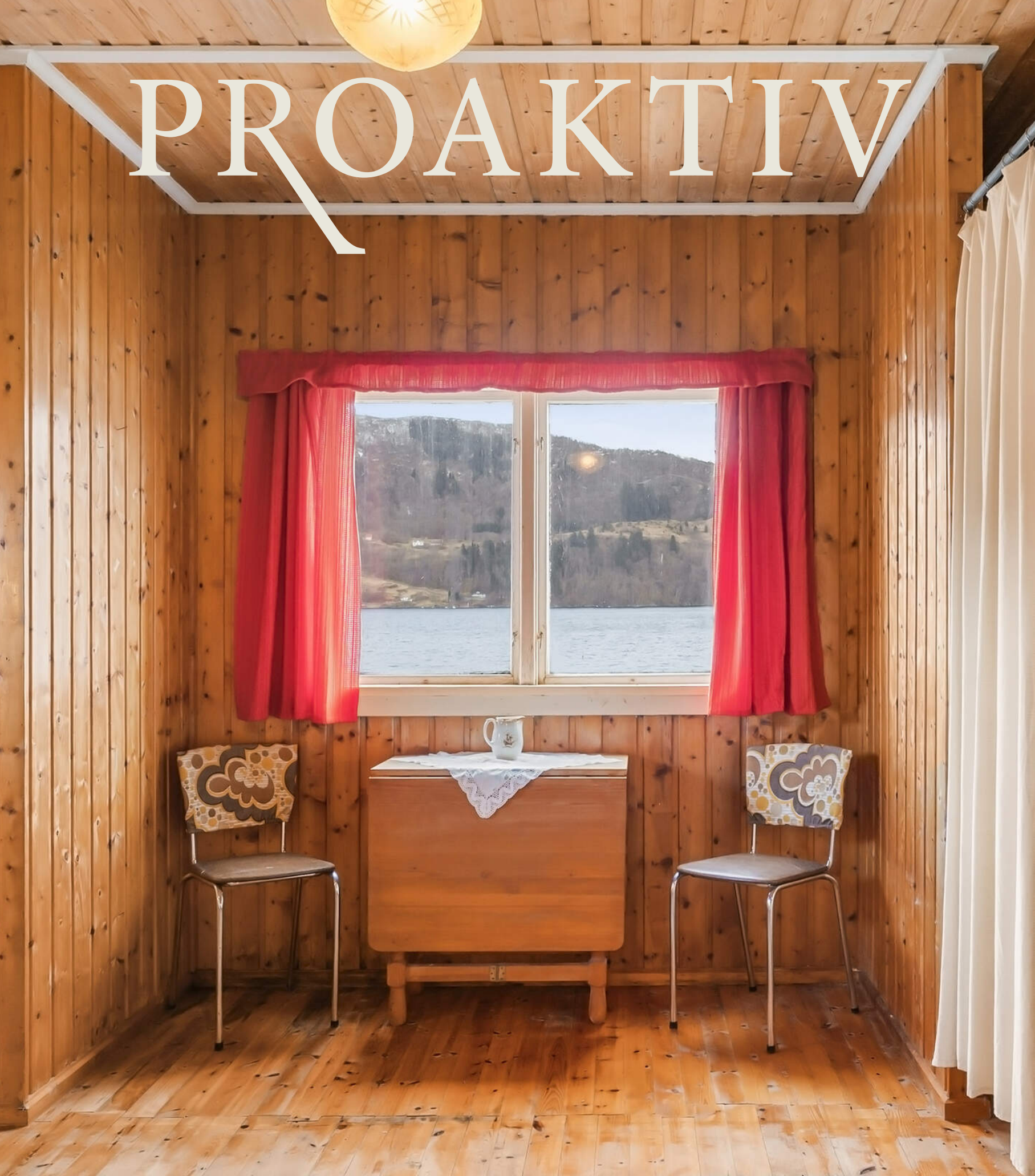

4601-283/68



Våre kontorer

TRØNDELAG

• **Trondheim**
Bassengbakken 4,
7069 Trondheim
Tlf.: 73 99 22 55
trondheim.sentrum@proaktiv.no

• **Heimdal**
Søbstadveien 1, 7088 Heimdal
Tlf.: 72 59 92 40
heimdal@proaktiv.no

• **Moholt**
Brøsetveien 168,
7069 Trondheim
Tlf.: 73 20 26 50
moholt@proaktiv.no

MØRE OG ROMSDAL

• **Ålesund**
Løvenvoldgata 7, 6002 Ålesund
Tlf.: 91 73 83 52
jon@proaktiv.no

VESTLAND

• **Småstrandgt.**
Småstrandgaten 6, 5014 Bergen
Tlf.: 55 36 40 40
proaktiv.bergen@proaktiv.no

• **Sandviken**
Chr. Michelsensgt. 5A, 5012 Bergen
Tlf.: 55 30 32 00
sandviken@proaktiv.no

• **Arna & Åsane**
Myrdalsvegen 22, 5130 Nyborg
Tlf.: 47 50 69 11
arna.aasane@proaktiv.no

• **Voss**
Vangsgata 16, 5700 Voss
Tlf.: 56 52 19 50
voss@proaktiv.no

ROGALAND

• **Haugesund**
Haraldsgata 139, 5527 Haugesund
Tlf.: 90 84 36 56
haugesund@proaktiv.no

• **Stavanger**
Løkkeveien 52, 4008 Stavanger
Tlf.: 51 52 75 75
stavanger@proaktiv.no

• **Sandnes**
Langgata 3, 4306 Sandnes
Tlf.: 51 66 88 00
sandnes@proaktiv.no

• **Sola**
Solakrossen 13, 4050 Sola
Tlf.: 98 08 94 03
sola@proaktiv.no

• **Jæren**
Torgvegen 2, 4350 Kleppe
Tlf.: 51 48 22 00
jaeren@proaktiv.no

AGDER

• **Kristiansand**
Fjellgata 4, 4612 Kristiansand
Tlf.: 45 90 91 00
kristiansand@proaktiv.no

OSLO

• **Briskeby**
Løvenskioldsgt. 23, 0260 Oslo
Tlf.: 22 44 24 00
briskeby@proaktiv.no

AKERSHUS

• **Lørenskog**
Rådmann Paulsens gate 28
1461 Lørenskog
Tlf.: 67 90 40 10
lorenskog@proaktiv.no

LILLESTRØM

• **Lillestrøm**
Storgata 5A, 2001 Lillestrøm
Tlf.: 63 80 59 90
lillestrom@proaktiv.no

BUSKERUD

• **Drammen, Lier & Holmestrand**
Albums gate 15, 3016 Drammen
Tlf.: 97 74 42 47
drammen.lier@proaktiv.no

ØSTFOLD

• **Sarpsborg**
Torggata 8, 1707 Sarpsborg
Tlf.: 69 12 60 60
borg@proaktiv.no



TUNES

Oppussingsklar hytte med original 60-talls nostalgi, integrert naust, strandlinje, utsikt og mange soltimer.

NØKKEL- INFORMASJON



Adresse: 4601-283/68/0/0 , 5264
GARNES

Gnr./Bnr.: Gnr. 283, bnr. 68, i Bergen
kommune

Prisantydning: 990.000,-

Omkostninger: 25.840,-

Totalpris: 1.015.840,-

Boligtype: Fritidseiendom

Byggeår: 1965

Rom/soverom: 2/1

BRA: 43 m²

BRA-i: 43 m²

Etasje: 1

Garasje/Parkering: ingen. I følge
festeavtalen fra 1965 skulle festeren har
følgende rettigheter på bortfesteren sitt
hovedbruk, gnr. 83, bnr. 1: "rett til
adkomstvei etter driftsveien fra hovedeier
og frem til gnr. 68".

Tomt: 454.7 m²

Energimerke: Energiklasse: rød G.

INNHold

2	5	6	10
Nøkkelinformasjon	Leder/megler	Nærområdet	Informasjon om boligen
14	28	30	35
Boligen i bilder	Plantegninger	Kjerneinformasjon	Vedlegg
96			
Budskjema			

LES HVA MINE KUNDER SIER OM MEG

“Hele salgsprosessen gikk på skinner”

“Fra dag en opplevde vi Kristin Svarstad tillitsskapende og tilgjengelig. Vi fikk gode råd underveis, mens det samtidig ble lyttet til våre innspill. Vår erfaring er at hele salgsprosessen ble gjennomført på en faglig sterk og svært profesjonell måte. Og vi satte stor pris på at det ble gjort med smittende godt humør”.

Toril Tysseland

“Profesjonelt, ivaretagende og trygt”

Elisabeth Solberg

“Kristin er en usedvanlig dyktig eiendomsmegler som vi virkelig kan anbefale på det varmeste”

“Vi har både kjøpt, og solgt flere eiendommer med Kristin som eiendomsmegler. Hun innehar særdeles høy faglig dyktighet i alle ledd av salgsprosessen. Profesjonell, ryddig, pålitelig, arbeidsom, tillitsfull og imøtekommende. Det er allikevel evnen til å knytte bånd og relasjoner som er spesielt med Kristin. Med sin smittende latter og vinnende vesen er Kristin en eiendomsmegler av de sjeldne!”.

Steinar Strand Hansen

“Proaktiv yter enda litt mer enn andre eiendomsmeglerfirma vi har brukt tidligere! Vi er veldig fornøyd, og anbefaler Proaktiv til alle som vil ha et bekymringsløst salg”

“Proaktiv, ved megler Kristin Svarstad, var suverene fra start til slutt. En grundig gjennomgang ved befaring, med gode råd for å gjøre boligen enda mer salgbar. God kontakt underveis, og alltid tilgjengelig for spørsmål og råd. Privatvisninger og hoved-visning ble håndtert på en profesjonell og god måte. God markedsføring til riktig kundegruppe førte til stor pågang fra interessenter, og boligen ble solgt etter første fellesvisning til en pris vi var svært godt fornøyd med”.

Kyrre Storm Aarland

“Har vår beste anbefaling”

“Vi er veldig fornøyd med megler Kristin som vi benyttet ved siste eiendomssalg. Hun er vel for øvrig også den eneste megleren vi har vært borti ved eiendomsoverdragelser hvor vi opplevde integritet og profesjonalitet som forventet”.

Halfdan Nitter

“Som kjøper var vi veldig godt fornøyd med oppfølgingen vi fikk fra Proaktiv”

“Ble gjennom hele prosessen godt informert på alle steg fra budrunde til overtagelse protokoll ble signert. Meglerne vi traff gjennom kjøpsprosessen kunne jobben sin til fingerspissen, var hyggelig og hjelpsom med alt vi lurte på. Vil absolutt også vurdere Proaktiv til de som skal selge”.

Bjørn Helge Breivik

“Svært hyggjeleg, og hjelpsom”

“Dei tilpassa seg alle særheter med mitt boligkjøp. Eg befannt meg i Oslo og måtte få ting ordna via slekt og meglar. Heilt fram tom. overtagelsen”.

Olav Skarvatun

“Tusen takk for en kjempejobb, Kristin”

“Vi opplevde at mekleren hadde god innsikt i markedet, gav gode råd, inngav trygghet og profesjonalitet gjennom hele prosessen”.

Ingar Benjamin Nordby

”

“For oss i Proaktiv er det å megle boliger som å spille sjakk. Vi overlater ingenting til tilfeldighetene. Det merker både den som skal selge bolig og den som skal kjøpe.”

Megler/Partner/Fagansvarlig/Jurist: **Kristin Svarstad Berg**



Kristin Svarstad Berg
Megler/Partner/Fagansvarlig/Jurist
Mobil: 91 65 60 12
E-post: ks@proaktiv.no

AVDELING:
Proaktiv Sandviken
Telefon: 55 30 32 00
Proaktiv Sandviken AS
Org. nummer: 999 248 284

"KNUTABU"

Kristin har juridisk embetseksamen fra Universitetet i Bergen og har jobbet som megler hos oss siden 2006.

Gjennom flere år i bransjen har hun opparbeidet seg bred erfaring innen salg av brukte eiendom, og megler like gjerne i distriktene som i sentrum.

For Kristin handler megling om tillit, tilrettelegging og målrettet arbeid for å skape fornøyde kjøpere og selgere. Hun er overbevist om at utførelse av megling med ekte entusiasme, kombinert med faglige råd, alltid gir det beste resultatet.

Hytte. Eksotisk for utlendinger. En selvfølge for mange nordmenn. Nordmenn har en sterk hyttekultur og ca. 43% av landets befolkning har tilgang til en hytte.

Nå har du mulighet til å kjøpe en hytte helt i sjøkanten. Vel en halvtimes kjøretur fra Bergen sentrum. Her kan du sovne til lyden av bølger som ruller mot land og våkne til lyden av fuglesang. Kortreist sjelefred. Med Sørfjorden som nærmeste nabo er alt lagt til rette for maritime aktiviteter, og du har umiddelbar nærhet til flotte turmuligheter på Tunesfjellet.

Lyseblått retro kjøkken med skrånne overskap. Stål benkeplate med vask. Toalettrom med tidstypiske farger og en Hekla varmtvannstank. Stuen er romslig med plassbygd sofa langs den

ene veggen, åpen peis og vedovn, og dør ut til hagen. Soverommet er hele 16 kvadrat, og selvsagt innredet med etasjeseng. Kjeller er uinnredet og har vært brukt som naust og generell lagringsplass. Eiendommen ligger i et LNF område, i strandsonen, og er ikke tilknyttet offentlig vann- eller avløp. Tidligere eier har benyttet takvann med vanntank i kjeller.

Megler/Partner/Fagansvarlig/Jurist
Kristin Svarstad Berg



TUNES

Kommune: Bergen / Område: Tunes

Med en ny bolig følger en ny beliggenhet. Du kjøper på mange måter hva området rundt har å by på. Butikker, turområder, avstand til skoler og barnehager, eller studiesteder og kulturelle scener. Bor du riktig - har du det bedre.

Beliggenhet

Hytte. Eksotisk for utlendinger. En selvfølge for mange nordmenn. Nordmenn har en sterk hyttekultur og ca. 43% av landets befolkning har tilgang til en hytte. Jeg er selv en del av den prosenten og en av de mange kvalitetene jeg verdsetter med hytten, er den korte reisetiden.

Nå har du mulighet til å kjøpe en hytte helt i sjøkanten. Vel en halvtimes kjøretur fra Bergen sentrum. Her kan du sovne til lyden av bølger som ruller mot land og våkne til lyden av fuglesang. Kortreist sjelefred.

På vei til hytten kan du stoppe og handle på Øyrane Torg. De tilbyr deg det du trenger i hverdagen, og ha lyst på i helgen. Dagligvarebutikker, bakeri, restauranter, Vinmonopol, sportsbutikk, frisører mm. Her er det 28 butikker og spisesteder, i tillegg til offentlige tjenester.



OFFENTLIG TRANSPORT

✈ Bergen Flesland	35 min
🚊 Arna stasjon Linje F4, L4, R40	7 min 5.8 km
🚊 Trengereid stasjon Linje R40	12 min 9.9 km
🚊 Jernbanestasjonen i Bergen Linje F4, L4, R40	29 min 29.6 km

DAGLIGVARE

Rema 1000 Garnesveien PostNord	7 min 5 km
Spar Øyrane Torg Post i butikk	7 min 6.1 km

VARER/TJENESTER

🛒 Øyrane Torg	7 min
🏪 Boots apotek Arna	7 min

SPORT

🏀 Forsvarsbane Ballspill	3 min 2.1 km
🏊 Bjørnarhallen Aktivitetshall	5 min 3.3 km

LADEPUNKT FOR EL-BIL

🚗 Arna VGS - Vestland fylkeskommune	6 min
🚗 Recharge Uno-X Øyrane Torg	7 min



«Verdifulle kunder fortjener verdifull rådgivning.»

Med Sørfjorden som nærmeste nabo er alt lagt til rette for maritime aktiviteter. Her kan du fiske fra svabergene, nyte en båtstur, trekke garn, utforske nærområdet fra kajakk, og nyte avkjølende bad på sommerstid. Frister det mer med frisk fjellluft kan du legge turen opp til Tunesfjellet. Løypene starter like ved Tunes Barneskole og du blir belønnet med nydelig og vidstrakt utsikt når du har lagt bak deg noen hundre høydemeter. Et annet turområde jeg helhjertet kan anbefale

Et innblikk i ditt nye nærområde og hva det har å by på.
Passer det dine ønsker og behov?

er fjellene rundt Skulstad. Her kan du velge topper etter dagsform og turlyst. Hananipa, Krånipa, Raudnipa mm. Ellers er det verdt å nevne at Osterøy har mange spennende og varierte friluftsopplevelser.

Bebyggelse

Nærområdet består av eneboliger, gårder, og spredt fritidsbebyggelse.

Adkomst

Se kartfunksjonen i boligannonser eller på eiendommens hjemmeside for veibeskrivelse. Ved å trykke på kartet får du enkelt tilgang til en spesifisert reiserute fra ønsket startdestinasjon til den aktuelle boligen. Det vil bli skiltet med Proaktivs visningsskilt under annonserte visninger.



AVSTAND TIL BYER

Bergen

30 min 🚗

«Hver stein har en historie, hver hytte
har et minne»

VELKOMMEN TIL "KNUTABU"

Vi starter utendørs - eiendommen ligger helt i sjøkanten og har potensiale for en vakker hage.

Parkering

Eiendommen har i dag ingen tinglyst rett til parkering. I følge festeavtalen fra 1965 skulle festeren ha følgende rettigheter på bortfesteren sitt hovedbruk, gnr. 83, bnr. 1: "rett til adkomstvei etter driftsveien fra hovedeier og frem til gnr. 68".

Selger av fritidseiendommen eier også hovedbruket, og vi anbefaler at ny eier av "Knutabu" etablerer en ny avtale vedr. adkomst til hytten. Vi gjør oppmerksom på at driftsveien fra hovedveien ned til hytten er svært bratt og tidvis smal.

Tomtestørrelse

454 m²

Beskrivelse av tomt

Opprinnelig har nok dette vært en pent opparbeidet tomt, men den i dag preget av manglende vedlikehold. En tomt vi meglere gjerne omtaler at har stort potensiale og mange spennende muligheter. Her kan du skape deg en hage akkurat slik du selv ønsker.

TAKST OG TILSTAND

Byggemåte

Tilstandsrapporten er en teknisk gjennomgang av boligen og angir bla. eventuelle byggetekniske avvik, konsekvensen av disse, samt kostnadsoverslag på utbedring av avvik som er gitt TG3.

Byggemåte:

Den utvendige dreneringen er ikke kjent, og er vurdert på bakgrunn av alder. Antatt selvdrenerende masser, kultet med steinmasser. Bygningen har vegger mot grunn av murkonstruksjoner. Taket er tekket med plater av merket "Eternitt" eller tilsvarende. Eternitt inneholder asbest, og ved fjerning er dette spesialavfall. Bygningen har et saltak, med takkonstruksjon av taksper. Bygningens renner og nedløp er av metall. Fasadene er bekledd med liggende enkelfalset trekledning montert på bindingsverk. Boligen har malte vinduer med 1 og 2-lags glass i trekarm. Gulvene er belagt med trebord og vinyl. Veggene er belagt med trepanel og malte plater. Takene er belagt med trepanel og malte plater.

TILSTANDSGRADER :

TG0: Ingen avvik.

TG1: Mindre avvik.

TG2: Vesentlige avvik og mindre avvik som etter NS 3600 gir TG2.

TG3: Store eller alvorlige avvik.

TGIU: Ikke tilgjengelig for undersøkelse

Av rapporten fremgår TGIU (tilstandsgrad ikke undersøkt), TG2 og TG3 som angir avvik fra normal slitasje, høy alder, bygningsdel som må utbedres, beskrivelser av avvik på undersøkte bygningsdeler uten tilstandsgrad mm.

Det er registrert totalt (4) stk. TG3, (14) stk. TG2 og (3) stk. TG1/TG-IU i tilstandsrapporten.

Boligen har fått følgende TG3:
Utvendig > Veggkonstruksjon

Husk å lese grundig gjennom den tekniske informasjonen - en bolig er mer enn fine fargevalg og møblement.





Utvendig > Vinduer
Utvendig > Dører
Tomteforhold > Fuktsikring og drenering

Boligen har fått følgende TG2:

Utvendig > Taktekking
Utvendig > Nedløp og beslag
Innvendig > Overflater
Innvendig > Pipe og ildsted
Innvendig > Rom Under Terreng
Innvendig > Innvendige dører
Tekniske installasjoner > Vannledninger
Tekniske installasjoner > Avløpsrør
Tekniske installasjoner > Ventilasjon
Tekniske installasjoner > Varmtvannstank
Tomteforhold > Utvendige vann- og avløpsledninger
Kjøkken > 1. Etasje > Kjøkken (måler 5,7 kvm) >
Overflater og innredning Kjøkken > 1. Etasje > Kjøkken (måler
5,7 kvm) >Avtrekk
Spesialrom > 1. Etasje > Toalettrom (måler 1,8 kvm) > Overflater
og konstruksjon

Boligen har fått følgende TG-IU:
Utvendig > Takkonstruksjon/Loft

Tilstandsrapporten er inntatt i salgsoppgaven og inneholder ytterligere informasjon om byggemåte, årsak bak tilstandsgrader, konsekvens og anslag på eventuelle utbedringskostnader. Ettersom kjøper regnes å være kjent med forhold som tydelig fremkommer av tilstandsrapporten oppfordres interessenter til å sette seg grundig inn i rapporten i sin helhet og kontakte bygningssakkyndig ved eventuelle bygningstekniske spørsmål.

Bygningssakkyndig

Tom-Erik Seierslund (befaringsdato: Onsdag, 18. februar 2026)

VELKOMMEN INN!

Vi har sett på fasade, uteplasser og tekniske beskrivelser. Nå skal vi inn i boligen og ta for oss alle rom.

Innhold

Hytten inneholder stue (måler 16,9 kvm), kjøkken (måler 5,7 kvm), gang (måler 1,1 kvm), toalettrom (måler 1,8 kvm), og soverom (måler 16,0 kvm).

Under soverom, toalettrom og gang er det et naust. Dette er ikke målbart grunnet lav takhøyde og manglende gulv. Det er tilkomst via luke i gang med stige rett ned, og port i front. Ikke målbart areal er 40 kvm.

Areal

Bruksareal:
1. etasje
BRA-i: 43 kvm
Total BRA: 43 kvm

Arealene er oppgitt av bygningssakkyndig på grunnlag av NS3940(2023). Eventuelle betegnelser på rom er angitt ut fra faktisk bruk, uavhengig av hva som er godkjent hos bygningsmyndighetene. Vedlagte plantegninger er ikke målbare.

Ikke målbare arealer

Under soverom, toalettrom og gang, er det et naust. Naustet er ikke målbart grunnet lav takhøyde og manglende gulv. Det er tilkomst via luke i gang med stige ned, og port i front. Ikke målbart areal er 40 kvm.

Standard

I 1965 fikk Knut og Sofia Rørlien festerett på eiendommen "Knutabu". Festet skulle stå ved lag så lenge festeren eller hans hustru levde, og festeavgiften var kr. 150 pr. år. Mye har skjedd

siden den tid. Festekontrakten har opphørt, og eiendommen eies igjen av hovedbruket Tunes store i Arna.

"Knutabu" er en hytte som huser mange minner. I dag er den preget av manglende vedlikehold, og takstmann Tom Erik oppsummerer det presist: "Bygget har gjennomgående lav standard. Bygget er gammelt og bærer preg av manglende vedlikehold og oppgraderinger".

Ny eier må med andre ord være forberedt på omfattende rehabilitering for å imøtekomme dagens krav til standard. På tross av omfattende behov for oppgradering, treffer hytten det nostalgiske i meg og vekker til live mange fine minner fra egen barndom og besøk hos besteforeldre.

Lyseblått retro kjøkken med skråstilte overskap. Lyserosa Respatex benkeplate med velkjent integrert skjærefjøl under. Stål benkeplate med vask. Stuen er romslig med plassbygd sofa langs den ene vegg, åpen peis og vedovn, og dør ut til hagen. Vakkert blyglassvindu. God takhøyde, synlige takbjelker og fine fargevalg. Toalettrom med tidstypiske farger, toalett og en Hekla varmtvannstank. Vi gjør oppmerksom på at Bergen kommune opplyser at eiendommen ikke er tilknyttet offentlig vann og avløp. Ny eier må derfor være forberedt på endring av dagens situasjon med vannklosett. Soverommet er hele 16 kvadrat, og selvsagt innredet med etasjeseng. Kjeller er uinnredet og har vært brukt som naust og generell lagringsplass.

Eiendommen ligger i et LNF område, i strandsonen, og er ikke tilknyttet offentlig vann- eller avløp. Tidligere eier har benyttet takvann med vanntank i kjeller.



ORIGINALT RETRO KJØKKEN



Plantegningen er en ikke målbart (Bruksgren og dør) kan forstørres.

FRK SUPER



Med en skikkelig arbeidsinnsats kan "Knutabu" nok en gang bli en vakker og fredelig fritidseiendom. Er dette ditt nye fristed?

Oppvarming

Elektrisk, vedovn og åpen peis i stue. Selger har aldri bodd eller brukt eiendommen og har ingen kjennskap til pipens tilstand.

Info strømforbruk

Eier har ikke benyttet fritidseiendommen og har ingen historikk på tidligere strømforbruk.

Info energiklasse

Alle eiendommer som selges/leies ut skal ha energiattest. Unntak gjelder blant annet for frittstående bygninger med bruksareal mindre enn 50 m². Det er eier som plikter å fremlegge energiattest og er selv ansvarlig for at opplysningene er riktige. For ytterligere informasjon se www.energimerking.no. Dersom eier har energimerket eiendommen vil komplett energiattest fås ved henvendelse til megler. Dersom eier ikke har lagt frem energiattest, og eier etter skriftlig anmodning fra kjøper ikke har lagt frem energiattest før avtale om salg er inngått, kan kjøper få laget en energiattest ved hjelp av ekspert for selgers regning, innen ett år etter at avtale om salg er inngått.

Boligen er ikke energimerket, og med tanke på boligens standard er det nærliggende å anta at den vil få dårligste energiklasse som tilsvarer rød G. Interessenter gjøres oppmerksom på at de kan få laget energiattest innen ett år etter at kjøpsavtalen ble inngått, på selgers regning.

STUE





ILDSTED

Vedovn og åpen peis.

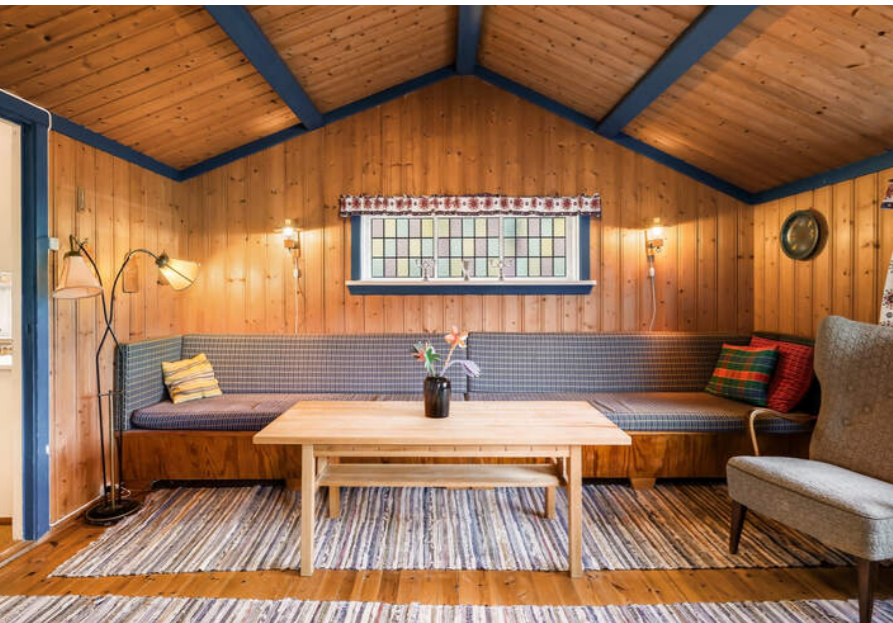

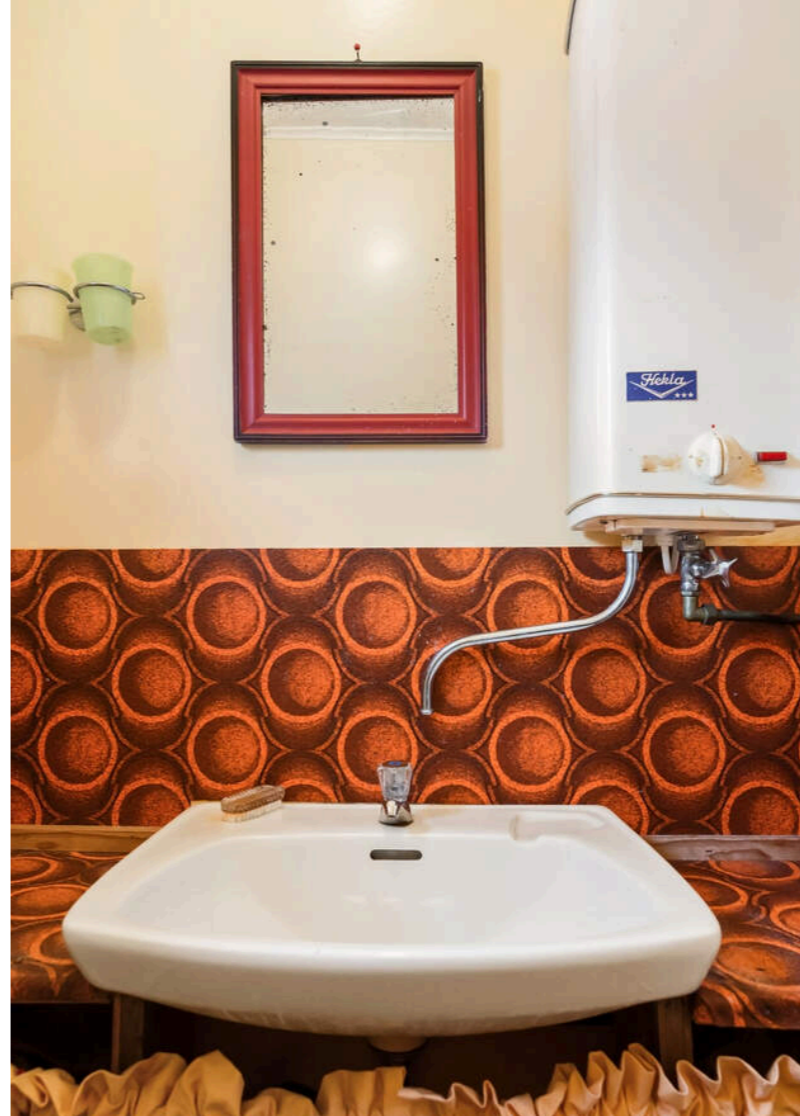

TOALETTROM





SOVEROM



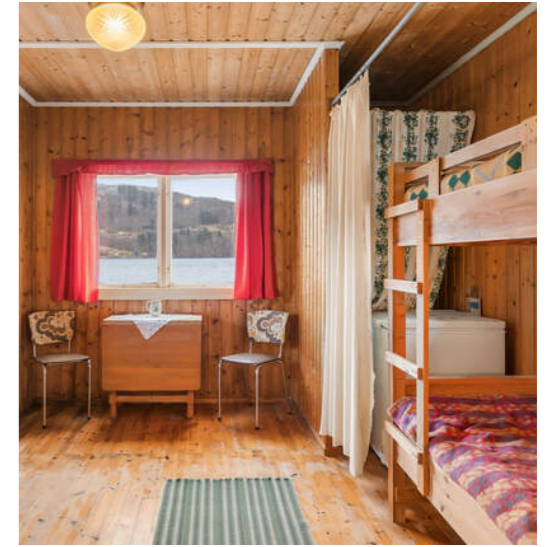

PLANTEGNINGER

PLANTEGNINGER

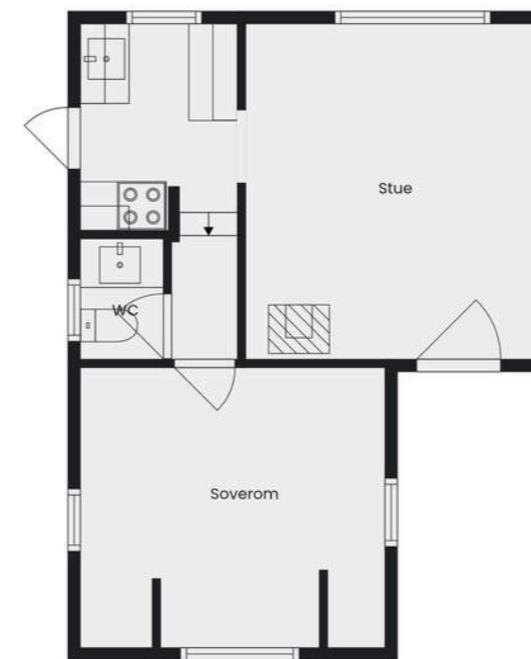

1. etasje

Underetasje

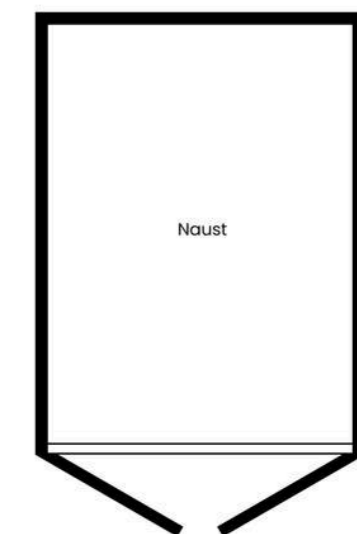

Plantegningen er en ikke målt illustrasjon og avvik kan forekomme.

FRK SUPER

Foto: Sjø Nette | www.frk.no | @frk

KJERNEINFORMASJON

ØKONOMI

Formuesverdi primær

100.601,- for 2024

Info formuesverdi

Stortinget har vedtatt en ny modell for beregning av formuesverdi for bolig. Den nye utregningsmodellen beregner boligverdier basert på grunnkretser i stedet for kommuner, og skal benyttes fra og med inntektsåret 2026.

Dette kan medføre at markedsverdien settes høyere eller lavere enn tidligere og innebærer at både selger og megler kan benytte tall som ikke nødvendigvis er oppdaterte på tidspunktet for utarbeidelse av salgsoppgaven. Det tas derfor forbehold om at formuesverdien kan bli endret og eventuelt øke ved endelig fastsettelse i skatteåret.

For primærbolig utgjør formuesverdien 25 % av beregnet eller dokumentert markedsverdi opptil kr 10 000 000, og deretter 70 % av den delen som overstiger dette beløpet. For sekundærbolig utgjør formuesverdien 100 % av beregnet eller dokumentert markedsverdi.

Diverse

Selger har selv ikke bebodd eiendommen, og sitter derfor med begrenset kjennskap til eiendommens tilstand ut over det som fremgår i salgsoppgaven og tilhørende tilstandsrapport. Interessenter oppfordres til å foreta grundige undersøkelser, gjerne sammen med bygningssakskyndig eller annen fagkyndig.

Fritidseiendommen overtas slik den står med alt inventar og

hytten vil ikke bli vasket ut før overlevering.

OFFENTLIGE FORHOLD

Ferdigattest/Midlertidig brukertillatelse

Ferdigattest er en sluttattest fra bygningsmyndighetene om at et søknadspliktig tiltak er ferdigstilt. At evt. ferdigattest / midl. brukstillatelse eksisterer, gir ingen garanti for at det ikke er utført arbeid som ikke er byggemeldt eller godkjent.

Det foreligger ikke ferdigattest eller midlertidig brukstillatelse. Komplette byggesak er bestilt hos Bergen kommune. Det foreligger ikke dokumenter for oppføring av bygget. Det er ikke mulig å slå fast om det er gjort bruksendringer i boligen som var søknadspliktig på det tidspunktet de ble gjennomført. Med bruksendring menes endring av bruk fra bruksareal (bod/loft etc) til rom for varig opphold (stue, soverom etc). Det er den som til enhver tid eier eiendommen som er ansvarlig for at eiendommen oppfyller offentligrettslige krav og vilkår for bruk. Det er uvisst om godkjenning vil bli gitt ved en evt. søknad. Kjøper overtar ansvar, risiko og konsekvenser knyttet til dette.

Bergen kommune, etat for byggesak og private planer, gjennomførte tilsyn på eiendommen 26.06.2012. "Nøst/hus bygget før 1970. Det er ikke tegn til merkverdige forandringer siden da. Videre undersøkelser er ikke nødvendig". Saken registreres og avsluttet i arkivet.

Tinglyste heftelser og rettigheter

På eiendommen er det tinglyst følgende heftelser og rettigheter som følger eiendommens matrikkel ved overskjøting til ny hjemmelshaver:

4601/283/68:
06.07.1964 - Dokumentnr: 503497 - Registrering av grunn
Denne matrikkelenhet opprettet fra:
Knr:4601 Gnr:283 Bnr:1

01.01.2020 - Dokumentnr: 1276121 - Omnummerering ved kommuneendring
Tidligere: Knr:1201 Gnr:283 Bnr:68

30.01.1965 - Dokumentnr: 500533 - Bestemmelse om veg
Rettighet hefter i: Knr:4601 Gnr:283 Bnr:1
Bestemmelse om vannledning
Med flere bestemmelser

Regulerings- og arealplaner

Eiendommen ligger i et område som i kommuneplan er avsatt til LNF og Bruk og vern, sjø, vassdrag.

Kommuneplan
65270000 KOMMUNEPLANENS AREALDEL 2018
19.06.2019 100,0 %

Arealformål i kommuneplanen
65270000 1 - Nåværende 5100 - LNF LNF LNF 98,8 %
65270000 1 - Nåværende 6001 - Bruk og vern av sjø, vassdrag
Bruk og vern, sjø, vassdrag SJØ 1,2 %

Hensynssoner Angitt hensyn - kulturmiljø i kommuneplanen
65270000 KpAngittHensynSone H570_5 Skyggestrand-Tunes 100,0 %

Hensynssoner Angitt hensyn - landskap i kommuneplanen
65270000 KpAngittHensynSone H550_1 Funksjonell strandsone 97,6 %

Planer i nærheten av eiendommen
71740000 20 Kommuneplanens arealdel KPA 2027 1
202417461

Eiendommen ligger i 100-metersbeltet langs sjøen. I gjeldende kommuneplan er det egne bestemmelser og byggegrenser for eiendommer i 100-metersbeltet som kan medføre restriksjoner av fremtidige tiltak på eiendommen, jf. pbl. § 1-8. Eiendommen ligger i et område avsatt til LNRF. Bergen kommune opplyser at det er restriktiv praksis med henhold til bygging, endring og utskilling av eiendommer ettersom det er generelt bygge- og deleforbud i LNRF-områder. Det er ikke tillatt med annen bygge- og anleggsvirksomhet enn den som har direkte tilknytning til landbruk eller stedbunden næring.

Vei/Vann/Avløp

Eiendommen er ikke tilknyttet offentlig vei, vann og avløp.

Radonmåling

Det gjøres oppmerksom på at det ved utleie er krav til å gjennomføre radonmåling, og at forsvarlige nivåer skal kunne dokumenteres. Kravet gjelder alle typer utleieboliger, inkludert leiligheter og hybler i tilknytning til egen bolig, såfremt det betales husleie. I de tilfeller hvor det ikke er opplyst at selger har kunnskap om eiendommens radonnivå må kjøperen som ønsker å leie ut hele eller deler av eiendommen, særskilt være oppmerksom på at de overtar ansvaret for den usikkerheten dette medfører. Se <http://www.nrpa.no> for nærmere informasjon.

Offentligrettslig pålegg

Det gjøres oppmerksom på at megler ikke har innhentet særskilte opplysninger om det finnes pålegg fra brann/feiervesen på eiendommen.

Adgang til utleie

Det er ikke kjent at det foreligger offentligrettslige regler som er til hinder for at hele eiendommen leies ut.

Konsesjon

Eiendommen er ikke konsesjonspliktig

Odelsrett

Det er ikke odel på eiendommen.

PRISANTYDNING INKLUDERT OMKOSTNINGER

Omk. kjøper beskrivelse

990 000,00 (Prisantydning)

Omkostninger

24 750,00 (Dokumentavgift)
545,00 (Tinglysningsgebyr pantedokument)
545,00 (Tinglysningsgebyr skjøte)

25 840,00 (Omkostninger totalt)

1 015 840,00 (Totalpris inkl. omkostninger)

Vi gjør oppmerksom på at ovennevnte totalsum er beregnet ut fra kjøpesum tilsvarende prisantydning. Det tas forbehold om endring i gebyrer.

Betalingsbetingelser

Kjøpesum med tillegg av omkostninger skal være disponibelt på meglers klientkonto innen overtagelse. Normalt innebærer dette at fullt oppgjør må være innbetalt på meglers

klientkonto senest to virkedager før avtalt overtagelsesdato. Eventuelle vilkår knyttet til innbetalingen, eksempelvis pantedokument som skal tinglyses til fordel for kjøpers bank, må være megler i hende i god tid før overtagelse kan finne sted.

Kjøpesummen skal innbetales fra norsk finansinstitusjon og/eller kjøpers konto i norsk finansinstitusjon. Eventuell egenkapital skal innbetales i én samlet betaling fra kjøpers egen konto i norsk finansinstitusjon.

Det forutsettes at skjøte tinglyses på ny eier. Dersom kjøper ikke ønsker hjemmeloverføring av eiendommen til seg må det tas forbehold om dette i bud.

Alle eiendomsmeglingsforetak har lovpålagt forsikring av klientmidler begrenset oppad til kr 45 mill. Enkelt saker er forsikret inntil kr 15 mill. Dersom kjøpers låneinstitusjon krever tilleggsforsikring ved omsetning over 15 millioner, må kjøper selv eller dennes låneinstitusjon dekke utgiftene forbundet med dette.

Lovanvendelse

Eiendommen selges etter reglene i avhendingsloven. Salgsoppgaven er basert på de opplysningene selger har gitt til megler, den bygningssakyndiges tilstandsrapport, samt opplysninger innhentet fra kommunen, Kartverket og andre tilgjengelige kilder. Det er viktig at kjøper setter seg grundig inn i alle salgsdokumentene, herunder salgsoppgave, tilstandsrapport og selgers egenerklæring. Kjøper anses kjent med forhold som er tydelig beskrevet i salgsdokumentene, og slike forhold kan ikke påberopes som mangler. Dette gjelder uavhengig av om kjøper har lest dokumentene. Alle interessenter oppfordres til å undersøke eiendommen nøye, gjerne sammen med fagkyndig før bud inngis. Kjøper som velger å kjøpe usett kan ikke gjøre gjeldende som mangel noe han burde blitt kjent med ved undersøkelsen. Dersom det er behov for avklaringer, anbefaler vi at interessenter rådfører seg med eiendomsmeidler eller egne rådgivere før det legges inn bud.

En bolig som har blitt brukt i en viss tid, har vanligvis blitt utsatt for slitasje og skader kan ha oppstått. Slik bruksslitasje må kjøper regne med, og det kan avdekkes enkelte forhold etter overtakelse som nødvendiggjør utbedringer. Normal slitasje og skader som nødvendiggjør utbedring, er innenfor hva kjøper må forvente og vil ikke utgjøre en mangel. Kjøper og selgers rettigheter og plikter reguleres av avtalen mellom partene, samt informasjonen som har vært tilgjengelig for kjøperen i forbindelse med handelen. Avtalen utfylles av avhendingsloven, og det gjelder ulike avtalevilkår avhengig av om kjøper er forbrukerkjøper eller ikke. Dette er nærmere beskrevet nedenfor.

På grunn av ulike avtalevilkår kan selger vurdere bud fra en som ikke er forbruker, ulikt fra en forbrukers bud. Dersom kjøper ikke er forbruker, er selger sitt mulige mangelsansvar

begrenset fordi eiendommen selges «som den er». Selger kan ikke ta «som den er» forbehold ovenfor en forbrukerkjøper. Selv et lavere bud fra en som ikke er forbruker kan foretrekkes fordi begrensningen i mulig mangelsansvar kan ha egenverdi for selger. Selger står fritt til å forkaste eller akseptere ethvert bud, og er for eksempel ikke forpliktet til å akseptere høyeste bud. Budgiver skal i budskjemaet avgi egenerklæring om budgiver er forbruker eller næringsdrivende/person som hovedsakelig handler som ledd i næringsvirksomhet.

Forbrukerkjøp - definisjon: Med forbrukerkjøp menes kjøp av eiendom når kjøperen er en fysisk person som ikke hovedsakelig handler som ledd i næringsvirksomhet.

Forbruker - avtalevilkår: Eiendommen har en mangel dersom den ikke er i samsvar med kravene som følger av avtalen, eller det foreligger brudd på bestemmelsene i avhendingsloven §§ 3-2 til 3-8. Hvis eiendommen ikke er i samsvar med det kjøperen må kunne forvente ut ifra alder, type og synlig tilstand, kan det være grunnlag for mangelskrav. Det samme gjelder hvis det er holdt tilbake eller gitt uriktige opplysninger om eiendommen. Dette gjelder likevel bare dersom man kan gå ut ifra at det virket inn på avtalen at opplysningen ikke ble gitt eller at feil uriktige opplysninger ikke blir rettet i tide på en tydelig måte. Boligen kan ha en mangel etter avhendingsloven § 3-3 dersom det er avvik mellom opplyst og faktisk innvendig areal, forutsatt at avviket er på 2% eller mer og minimum 1 kvm.

Ved beregning av et eventuelt prisavslag eller erstatning må kjøper selv dekke tap/kostnader opp til et beløp på kr. 10 000 (egenandel).

Ikke-forbruker (næringsdrivende) - definisjon: Hvis kjøper er en juridisk person, eller en fysisk person som hovedsakelig handler som ledd i næringsvirksomhet, vil kjøpet ikke anses som et forbrukerkjøp.

Ikke-forbruker - avtalevilkår: Eiendommen har en mangel dersom den ikke er i samsvar med kravene som følger av avtalen. Eiendommen selges «som den er», og selgers ansvar utover det konkret avtalte er da begrenset etter avhendingsloven § 3-9, første ledd andre setning. Avhendingsloven § 3-3 andre ledd fravikes, og hvorvidt boligens arealsvikt utgjør en mangel vurderes etter avhendingsloven § 3-8. Informasjon om kjøpers undersøkelsesplikt, herunder oppfordringen om å undersøke eiendommen nøye, gjelder også for kjøpere som ikke anses som forbrukere.

En forutsetning for salget er at skjøtet for eiendommen tinglyses på kjøper. Interessenter og kjøper må godta at selger og megler bruker elektronisk kommunikasjon i salgsprosessen.

Dersom kjøper er utenlandsk statsborger kreves det at vedkommende har et såkalt D-nummer til erstatning for norsk personnummer. Rekvirering av D-nummer må sendes Kartverket samtidig med innsending av skjøtet for tinglysing.

Skjøtet blir liggende i Kartverket inntil kjøper har fått D-nummer av Skatteetaten. Når Kartverket har mottatt D-nummeret fra Skatteetaten, vil skjøtet bli tinglyst umiddelbart. Rekvirering av D-nummer i forbindelse med tinglysing av skjøte vil ofte medføre at oppgjør og utbetaling til selger blir forsinket med noen uker. Kjøper må i disse tilfellene enten ta forbehold i bud om forsinket utbetaling til selger, eller være forberedt på å dekke forsinkelsesrenter til selger. Kontakt ansvarlig megler for informasjon før budgivning.

Opplysningene i salgsoppgaven er godkjent av selger. Alle interessenter oppfordres imidlertid til grundig besiktigelse av eiendommen, gjerne sammen med fagmann før bud inngis.

ØVRIGE KJØPSFORHOLD

Overtakelse

Overtakelse etter avtale med selger. Interessenter oppfordres til å angi ønsket overtakelse i budskjema.

Skjøte sendes for tinglysing i forbindelse med oppgjøret. Oppgjør forutsetter at det er gjennomført overtagelse og at partene har signert en overtakelsesprotokoll og sendt denne til oppgjørsavdelingen slik som avtalt i kontrakt. Det forutsettes at skjøte tinglyses i kjøpers navn. Hvis interessenter mot formodning ikke ønsker tinglysing av skjøte må det tas forbehold om dette i kjøpetilbudet.

Budgivning

Bud kan legges inn på nettannonsen på "gi bud" knappen eller via hjemmesiden. Ved elektronisk budgivning så kan bud legges inn trygt og enkelt med bank-ID. Megler kan også kontaktes for tilsendelse av budkjema og budskjema finnes også i salgsoppgaven.

All budgivning må foregå ved skriftlighet. Ta kontakt med megler dersom det er behov for bistand for å inngi bud.

Eiendomsmeidler skal legge til rette for en forsvarlig avvikling av budrunden og kan ikke viderefremde bud med en kortere akseptfrist enn kl. 12.00 første virkedag etter siste annonserte visning. Etter klokken 11:30 anbefaler vi akseptfrist på minimum 30 minutter.

Megler kan ikke formidle bud med forbehold om at budet eller forbehold i budet skal holdes skjult (hemmelig) for andre budgivere og interessenter.

Megler tar ikke noe ansvar for forsinkelser på el- eller telenettet. Under budrunden kan akseptfristene kortes inn ved mottakelse av nye bud. Akseptfristen fra kjøper er absolutt. Det betyr at dersom selger velger å akseptere budet, må kjøper meddeles aksept innen utløpet av akseptfristen. Dersom du utsetter inngivelse av bud til tett opp mot akseptfristen er det en reell fare for at eiendommen kan bli solgt før ditt bud fremkommer til megler.

Boligselgerforsikring

Selger har tegnet boligselgerforsikring. Selgers egenerklærings skjema er vedlegg til dette prospekt. Forsikringsvilkår kan fås ved henvendelse til megler.

Boligkjøperforsikring

Mange kjøpere har anledning til å tegne boligkjøperforsikring. Vedlagt i salgsoppgaven følger informasjon om Boligkjøperforsikring fra Söderberg & Partners. Boligkjøperforsikring er en rettshjelpsforsikring som gir trygghet og profesjonell juridisk hjelp dersom det oppdages uventede feil eller mangler ved boligen de neste fem årene. Les mer om Boligkjøperforsikring i vedlagte materiell eller på <https://www.soderbergpartners.no/eiendom/boligkjoper/>.

Innbo og løsøre

Ny eier overtar hytten slik den står, med alt inventar.

Med mindre annet er uttrykkelig avtalt gjelder NEF's normgivende liste over løsøre og tilbehør, se vedlagt liste til salgsoppgaven. Til orientering er det full avtalefrihet om hva som skal følge med bolig og fritidsbolig ved salg. I de tilfeller det medfølger hvitevarer i handelen, overleveres disse uten noen form for garanti utover leverandørgaranti.

Eier

Stein Mohn

Tilbud på lånefinansiering

Vi bistår mer enn gjerne med kontakt med ulike banker, men vi har ingen fast bankforbindelse da vi mener at vilkårene i ulike finansinstitusjoner varierer fra kundegruppe til kundegruppe. Vi kan således ikke anbefale en bestemt bank, men hjelper mer enn gjerne med å finne den banken som tilbyr deg best vilkår.

Meglers vederlag

Det er avtalt provisjonsbasert vederlag tilsvarende 3,60% av salgssum. Estimert provisjon kr. 50 000 (beregnet av prisantydning inkl. evt. fellesgjeld, minimum kr. 50 000).

I tillegg kommer følgende faste vederlag: Elektronisk signeringsgebyr kr 500,00, Kommunale opplysninger kr 4 700,00, Kredittkostnad kr 3 000,00, Markedspakke 1 kr 24 900,00, Meglers deltakelse på overtakelse kr 1 900,00, Oppgjørshonorar kr 6 500,00, Spørring i grunnboken kr 250,00, Tilretteleggingsgebyr kr 15 990,00, Visning pr. stk. / pr. time kr 3 000,00. Sum faste vederlag kr. 60 740.

I tillegg kommer følgende utlegg og andre utgifter: Tinglysningsgebyr sikringsobligasjon/urådighet kr 545,00, Utlegg - Innhente restanser på kommunale avgifter kr 2 727,50, Utlegg fotograf kr 8 500,00, Utskrift av heftelser/servitutter kr 296,00, Tilstandsrapport - estimert kr 15 500,00. Sum utlegg og andre utgifter kr. 27 569.

Totale kostnader kr. 88 309.

Kjerneinformasjon

Dersom Oppdraget blir sagt opp av Oppdragsgiver før oppdragstidens utløp uten at salg er kommet i stand har Megler ikke krav på vederlag, foruten vederlag for avholdte visninger og markedsføring (med tillegg av evt. ytterligere avtalt markedsføring), foto, innhenting av kommunale avgifter, samt evt. utlegg til forkjøpsrett, dersom provisjonsbasert eller fastpris vederlag er valgt. Dekning av utlegg kan kreves i samsvar med avtalen uten hensyn til oppsigelsen.

Dersom oppdraget utløper uten at handel er kommet i stand, og oppdraget ikke blir fornyet har Megler ikke krav på vederlag, foruten vederlag for avholdte visninger og markedsføring (med tillegg av evt. ytterligere avtalt markedsføring), foto, innhenting av kommunale avgifter, samt evt. utlegg til forkjøpsrett, dersom provisjonsbasert eller fastpris vederlag er valgt. Dekning av utlegg kan kreves i samsvar med avtalen uten hensyn til oppsigelsen. (Flett frase "meglers vederlag" her)

Proaktiv Gruppen AS og eiendomsmeglingsforetakene som er tilknyttet Proaktiv har samarbeid med forskjellige foretak som tilbyr forbrukerne produkter eller tjenester i forbindelse med et salgsoppdrag. Våre samarbeidspartnere er: Søderberg & Partners AS - formidler av boligkjøperforsikring, Gjensidige - formidler av boligselgerforsikring, Meglerfront - leverandør av digitale oppgjørsskjemaer og overtakelsesprotokoller som også inneholder tilbud til forbruker om tilpassede strøm-, internett - og alarmtjenester, Vend Marketplaces AS og Bomega AS - markedsplasser på nett, Schibsted - markedsføring i SOME, Eiendomsverdi - formidler av nabolagsprofiler. Hvilke produkter/ tjenester kjøper og selger får i forbindelse med oppdraget, kan variere ut fra hvor i landet eiendommen ligger.

Andre forsikringer

Kjøper står selv ansvarlig for å tegne andre nødvendige forsikringer som innboforsikring m.m.

Personopplysningsloven

Vi gjør oppmerksom på at vi lagrer personopplysninger på, interessenter, budgivere og kjøpere. Videre opplyser vi at mulighetene for å slette sine personopplysninger er begrenset, som følge av at eiendomsmeglingsforetak har plikt til å oppbevare kontrakter og dokumenter i minst 10 år, iht. eiendomsmeglingsforskriften. Du kan lese om vår behandling av personopplysninger i vår personvernerklæring på <https://proaktiv.no/personvernerklæring>

Hvitvaskingsreglene

Det følger av lov om tiltak mot hvitvasking og terrorfinansiering at meglerforetaket er forpliktet til å foreta kundetiltak av begge parter i handelen. For oppdragsgiver skjer dette i forbindelse med inngåelse av oppdraget, og for kjøper på tidspunkt for kontraktsinngåelse. Dersom slik kundekontroll ikke kan gjennomføres, er meglerforetaket pålagt å avstå fra gjennomføring av oppgjøret. Partene er selv ansvarlig for

eventuelle kostnader og ansvar dette kan medføre uten at det kan anføres et kontraktsrettslig ansvar overfor meglerforetaket.

Vedlegg til salgsoppgave

Vedleggene er en del av den komplette salgsoppgaven. Det er viktig at interessenter setter seg godt inn i vedleggene og kontakter megler med eventuelle spørsmål før bud inngis.

VEDLEGG

«Det finnes ingen kunnskap som ikke er verdifull.»

-Edmund Burke



BERGEN
KOMMUNE

Vegstatuskart

Byrådsavdeling for klima, miljø og byutvikling
Plan- og bygningsetaten
Målestokk v/A4: 1:3000
Dato: 16.02.2026

Gnr/Bnr/Fnr/Snr: 283/68/0/0
Adresse: Eiendommen har ikke registrert adresse



- | | | | |
|-------------------|----------------------|----------------------------|----------------------------|
| Europaveg | Fylkesveg | Privat veg | Gang-/sykkelveg, fylkesveg |
| Europaveg, tunnel | Fylkesveg, tunnel | Privat veg, tunnel | Gang-/sykkelveg, kommunal |
| Riksveg | Kommunal veg | Gang-/sykkelveg, europaveg | Gang-/sykkelveg, privat |
| Riksveg, tunnel | Kommunal veg, tunnel | Gang-/sykkelveg, riksveg | Bilferge, fylkesveg |



BERGEN
KOMMUNE

Basiskart

Byrådsavdeling for klima, miljø og byutvikling
Plan- og bygningsetaten
Målestokk v/A4: 1:500
Dato: 16.02.2026

Gnr/Bnr/Fnr/Snr: 283/68/0/0
Adresse: <adresse>

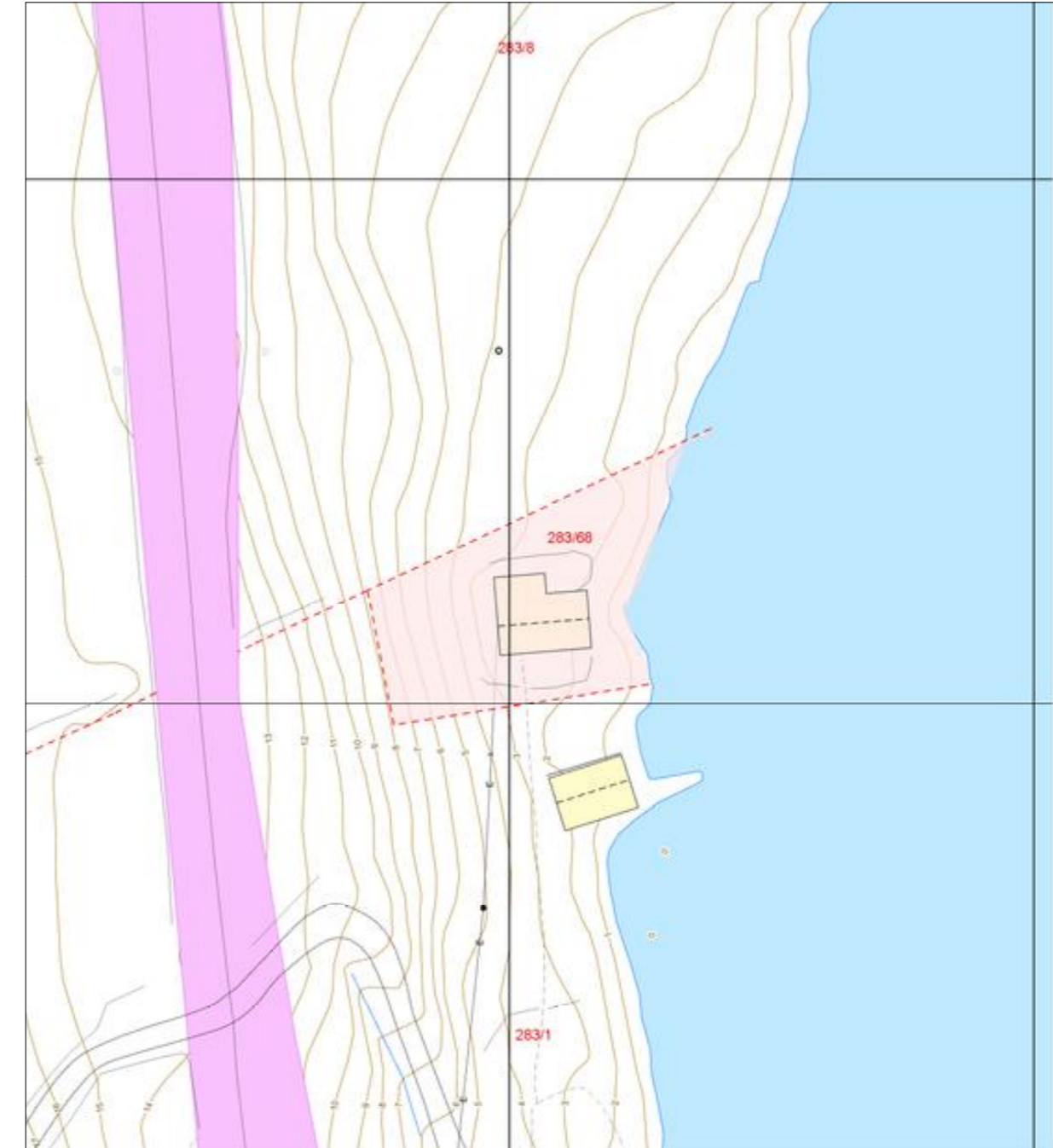

- | | | | |
|--------------------------|--------------------------|--------------------|------------|
| Eiendomsgrense - sikker | Registrert tiltak anlegg | Allé | Mast |
| Eiendomsgrense - usikker | Kulturminne | Hekk | Skap |
| Bygning | Gangveg og sti | EL belysningspunkt | Høydekurve |
| Registrert tiltak bygg | Traktorveg | EL Nettstasjon | Fastmerker |
| Fredet bygg | Innmålt Tre | Ledning kum | |

Tilstandsrapport



Fritidsbolig

"Knutabu", 5264 GARNES

BERGEN kommune

gnr. 283, bnr. 68

Sum areal alle bygg: BRA: 43 m² BRA-i: 43 m²



Befaringsdato: 18.02.2026

Rapportdato: 26.03.2026

Oppdragsnr.: 12127-2118

Eiendomsverdi ref nr: ZA1838

Foretak: Lund Takstingeniør AS

Takstingeniør: Tom-Erik Seierslund



Rapporten kan brukes i inntil ett år etter befaringsdato, og kan ikke gjenbrukes ved flere boligsalg i denne perioden. Skjer det endringer, oppstår skader også videre på boligen, bør du som selger be om oppdatert rapport.

Lund Takstingeniør AS

Lund Takstingeniør AS ble etablert som aksjeselskap i 2009.

Daglig leder Tom-Erik Seierslund har bred erfaring innen taksering, tilstandsrapport, prosjektleder innen entreprenørbransjen, og utvikling av bolig- og næringsbygg.

Utdanning/praksis:

- Fagbrev
- Teknisk fagskole bygg og anlegg
- Byggingeniør
- Takstingeniør og medlem i NITO



Rapportansvarlig

Tom-Erik Seierslund
Uavhengig Takstingeniør
post@lundtakst.com
414 59 136



Oppdragsnr.: 12127-2118

Befaringsdato: 18.02.2026

Side: 2 av 25

"Knutabu", 5264 GARNES
Gnr 283 - Bnr 68
4601

Lund Takstingenør AS
Saksarhaugen 131
5253 SANDSLI



Dette trenger du å vite om tilstandsrapporten



Hva er en tilstandsrapport?

En tilstandsrapport beskriver synlige skader/avvik eller tegn på skader/avvik på boligen. Rapporten fremhever vanligvis ikke positive egenskaper ved boligen.



Hva vurderer en bygningssakkyndig?

Den bygningssakkyndige vurderer boligen ut fra hva man kan forvente av en bygning av samme alder og type. Vurderingen gjøres som regel mot hvordan det var vanlig å bygge og regler som gjaldt da boligen ble oppført (søknadstidspunktet). Forhold som er vanlige for bygningens alder, slik som slitasje etter normal bruk regnes ikke som avvik.



Hva inneholder tilstandsrapporten?

Den bygningssakkyndige undersøker rom og bygningsdeler slik det kommer frem av [Forskrift til avhendingsloven](#). Tilstandsrapporten inneholder bare avvik som den bygningssakkyndige kan se eller kontrollere med enkle hjelpemidler. Det gjøres ikke nærmere undersøkelser slik som åpning av vegger eller andre bygningsdeler. I vegg mot våtrom og rom under terreng kan det borres et hull for å gjøre enkle undersøkelser slik som fuktsøk.

Når du kjøper en brukt bolig

Når du kjøper en brukt bolig, er det viktig å være oppmerksom på at dette ikke kan sammenlignes med å kjøpe en ny bolig. Måten boligen ble bygget på kan være annerledes enn i dag. Bygninger svekkes over tid, og utsettes for slitasje blant annet på grunn av bruk og vær og vind. Mange boliger fornyes helt eller delvis, noen i flere omganger, eller det oppføres tilbygg. Særlig for boliger som er pusset opp eller endret, er det viktig å merke seg at fornyelse av overflater ikke nødvendigvis betyr at bygningsdeler under er forbedret.

Vurdering mot byggeregler

Den bygningssakkyndige vil vurdere boligen mot hvordan det var vanlig å bygge og regler som gjaldt på søknadstidspunktet. Den bygningssakkyndige ser etter avvik som har betydning for og som reduserer boligens funksjon og verdi, og som kommer frem av Forskrift til avhendingslova.

Tilstandsrapporten beskriver ikke hele boligen

BYGNINGSSAKKYNDIGE SER FOR EKSEMPEL IKKE PÅ

- vanlig slitasje og normal vedlikeholdstilstand
- bagatellmessige forhold som ikke påvirker bygningens bruk eller verdi vesentlig
- etasjeskillere
- tilleggsbygg slik som garasje, bod, annek, naust også videre
- utvendige trapper
- støttemurer
- skjulte installasjoner
- installasjoner utenfor bygningen
- full funksjonstesting av el- og VVS-installasjoner
- geologiske forhold og bygningens plassering på grunnen
- bygningens planløsning
- bygningens innredning
- løsløse slik som hvitevarer
- utendørs svømmebasseng og pumpeanlegg
- bygningens estetikk og arkitektur
- bygningens lovliggheit (bortsett fra bruksendringer, brannceller og forhold som åpenbart kan påvirke helse, miljø og sikkerhet)
- fellesarealer (med mindre boligeier har vedlikeholdsplikt for fellesarealer og dette er kjent for bygningssakkyndig, eller fellesarealet har en særlig tilknytning til boligen).

© iVerdi 2023

Malen til denne rapporten, inkludert standardtekstene fra Verdi er vernet etter åndsverkloven og kan kun benyttes av av kunder hos iVerdi. For andre aktører er eksemplarframstilling av malen og standardtekster, som utskrift og annen kopiering til bruk som grunnlag for tilsvarende rapporter, bare tillatt når det er hjemlet i lov (kopiering til privat bruk, sitat o.l.) eller avtale med iVerdi (<https://iverdi.no/>).

Utnyttelse i strid med lov eller avtale kan medføre erstatnings- og straffeansvar.

Oppdragsnr.: 12127-2118

Befaringsdato: 18.02.2026

Side: 3 av 25

"Knutabu", 5264 GARNES
Gnr 283 - Bnr 68
4601

Lund Takstingenør AS
Saksarhaugen 131
5253 SANDSLI



Dette trenger du å vite om tilstandsrapporten

Tilstanden vurderes med ulike tilstandsgrader

Tilstanden gir uttrykk for en gitt forventet tilstand, blant annet vurdert ut fra alder og normal bruk. Ved Tilstandsgrad 0 (TG0) og Tilstandsgrad 1 (TG1) gir den bygningssakkyndige normalt ingen begrunnelse for valg av tilstandsgrad. Grunnen er at bygningen eller bygningsdelen da bare har normal slitasje. Ved skjulte konstruksjoner kan alder alene avgjøre tilstandsgrad. Når bygningssakkyndige anbefaler tiltak, for eksempel utbedringer, må brukeren av rapporten vurdere om tiltakene er nødvendige og lønnsomme. Når den bygningssakkyndige velger tilstandsgrad, baseres vurderingen på faste kriterier som følger av gjeldende bransjestandard for Teknisk tilstandsanalyse ved omsetning av bolig og Forskrift til avhendingslova.



TILSTANDSGRAD 0, TG0: INGEN AVVIK

Bygningsdelen skal være tilnærmet ny, ikke vise tegn på slitasje og det skal være lagt frem dokumentasjon på faglig god utførelse. Det er ingen merknader til delen.



TILSTANDSGRAD 1, TG1: MINDRE AVVIK

Bygningsdelen skal bare ha normal slitasje, og straktiltak skal ikke anses som nødvendig. Graden kan også brukes når delen er ny, men der dokumentasjon på faglig god utførelse mangler.



TILSTANDSGRAD 2, TG2: VESENTLIGE AVVIK OG MINDRE AVVIK SOM ETTER NS 3600 GIR TG 2

Bygningsdelen skal enten ha feil utførelse, en skade eller symptomer på skade, sterk slitasje eller nedsatt funksjon. Graden gis når bygningsdelen trenger vedlikehold eller tiltak i nær fremtid. Graden skal også brukes når delen er gammel og det er grunn til å varsle om faren for skader på grunn av alderen, eller når det er grunn til å overvåke delen spesielt på grunn av fare for større skader eller følgeskader.



TILSTANDSGRAD 3, TG3: STORE ELLER ALVORLIGE AVVIK

Denne tilstandsgraden brukes ved kraftige tegn på forhold som man må regne med trenger utbedring straks eller innen kort tid. Det er påvist funksjonssvikt eller sammenbrudd.



IKKE UNDERSØKT/IKKE TILGJENGELIG FOR UNDERSØKELSE

Det kan være avvik/skader som ikke er avdekket.

Informasjon om utbedringskostnader

Utbedringskostnadene i rapporten er sjablongmessige anslag basert på observerte forhold som feil, skader eller uregelmessigheter, samt foreslåtte tiltak. Disse anslagene er veiledende, angis i fem intervaller, er basert på generelle erfaringstall, og må ikke forveksles med konkrete pristilbud fra håndverkere eller entreprenører. Faktiske kostnader kan variere betydelig, avhengig av individuelle valg, materialpriser og markedsforhold. For å få en nøyaktig vurdering av utbedringskostnadene anbefales ytterligere undersøkelser og innhenting av flere pristilbud fra kvalifiserte fagfolk. Slike anslag gis for TG3, der dette er mulig.

	Tiltak under kr 20 000
	Tiltak mellom kr 20 000 – 100 000
	Tiltak mellom kr 100 000 – 200 000
	Tiltak mellom kr 200 000 – 500 000
	Tiltak over kr 500 000

Oppdragsnr.: 12127-2118

Befaringsdato: 18.02.2026

Side: 4 av 25

"Knutabu", 5264 GARNES
Gnr 283 - Bnr 68
4601

Lund Takstingeniør AS
Saksarhaugen 131
5253 SANDSLI



Beskrivelse av eiendommen

Ved vurdering av overflater er det tatt utgangspunkt i bygningens oppføringstidspunkt og antall år siden oppussing av flater sist var foretatt.

En rekke egenskaper som ventilasjon, lyd- og varmeisolerings er dårligere for bygninger fra 60-tallet, selv om de er pusset opp i nyere tid, enn i bygninger oppført etter Teknisk Forskrift 2017.

Boligen framstår med eldre standard på bygningsmasse, overflater og innredninger, og det er en del slitasje på bygningen. Det må påregnes stedvis råte, og at bygningen må pusses opp.

Arealer

[Gå til side](#)

Forutsetninger og vedlegg

[Gå til side](#)

Lovlighet

[Gå til side](#)

Fritidsbolig

- Det foreligger ikke tegninger

Godkjente byggemeldte tegninger er ikke mottatt. Byggegodkjenning, bruk av rom og eventuelle søknadspåtliggende endringer er ikke kontrollert.

Det foreligger ikke ferdigattest på bygningen. Det foreligger et skriv fra byggesak fra 2012, hvor det er kontrollert ulovligheter i strandsonen. Dokumentet konkluderer med ingen avvik.

Oppdragsnr.: 12127-2118

Befaringsdato: 18.02.2026

Side: 5 av 25

"Knutabu", 5264 GARNES
Gnr 283 - Bnr 68
4601

Lund Takstingeniør AS
Saksarhaugen 131
5253 SANDSLI



Sammendrag av boligens tilstand

Fordeling av tilstandsgrader

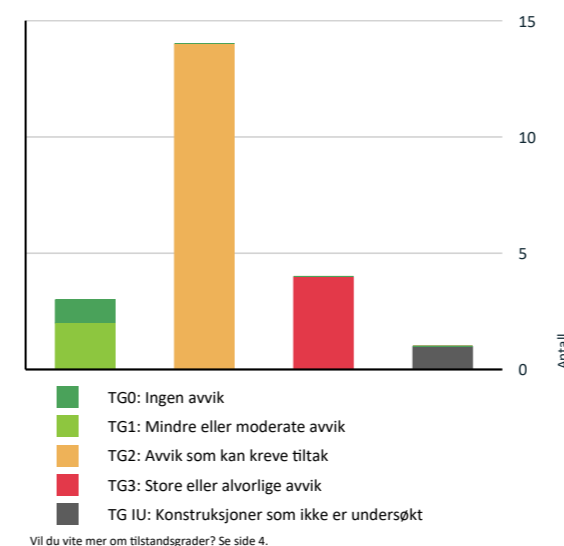

Anslag på utbedringskostnad

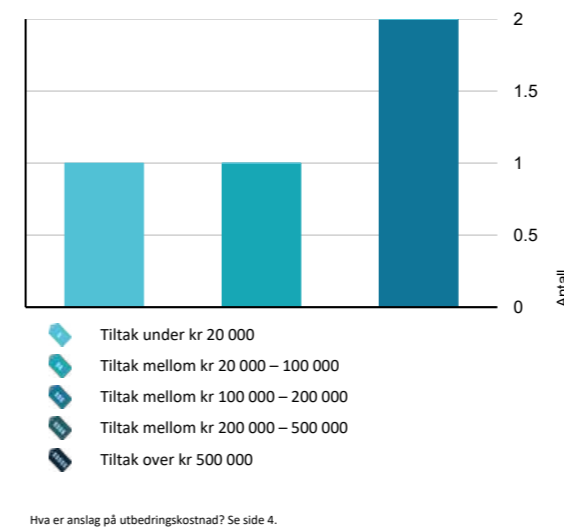

Oppsummering av avvik

Vil du vite mer? Se på rommet eller bygningsdelen senere i rapporten.

Fritidsbolig

TG 3 STORE ELLER ALVORLIGE AVVIK

- 1 Utvendig > Veggkonstruksjon [Gå til side](#)
- 1 Utvendig > Vinduer [Gå til side](#)
- 1 Utvendig > Dører [Gå til side](#)
- 1 Tomteforhold > Fuktsikring og drenering [Gå til side](#)

TG IU KONSTRUKSJONER SOM IKKE ER UNDERSØKT

- 1 Utvendig > Takkonstruksjon/Loft [Gå til side](#)

TG 2 AVVIK SOM KAN KREVE TILTAK

- 1 Utvendig > Taktekkning [Gå til side](#)
- 1 Utvendig > Nedløp og beslag [Gå til side](#)
- 1 Innvendig > Overflater [Gå til side](#)
- 1 Innvendig > Pipe og ildsted [Gå til side](#)
- 1 Innvendig > Rom Under Terreng [Gå til side](#)
- 1 Innvendig > Innvendige dører [Gå til side](#)
- 1 Tekniske installasjoner > Vannledninger [Gå til side](#)
- 1 Tekniske installasjoner > Avløpsrør [Gå til side](#)
- 1 Tekniske installasjoner > Ventilasjon [Gå til side](#)
- 1 Tekniske installasjoner > Varmtvannstank [Gå til side](#)
- 1 Tomteforhold > Utvendige vann- og avløpsledninger [Gå til side](#)
- 1 Kjøkken > 1. Etasje > Kjøkken (måler 5,7 kvm) > Overflater og innredning [Gå til side](#)
- 1 Kjøkken > 1. Etasje > Kjøkken (måler 5,7 kvm) > Avtrekk [Gå til side](#)

Oppdragsnr.: 12127-2118

Befaringsdato: 18.02.2026

Side: 6 av 25

"Knutabu", 5264 GARNES
Gnr 283 - Bnr 68
4601

Lund Takstingeniør AS
Saksarhaugen 131
5253 SANDSLI



Sammendrag av boligens tilstand

❗ **Spesialrom > 1. Etasje > Toalettrom (måler 1,8 kvm) > [Gå til side](#)**
Overflater og konstruksjon

HELSE, MILJØ OG SIKKERHET

Forhold som åpenbart kan medføre fare for helse, miljø og sikkerhet

⚠ Det er ikke foretatt radonmålinger, og bygget er heller [Gå til side](#) ikke utført med radonsperre.

"Knutabu", 5264 GARNES
Gnr 283 - Bnr 68
4601

Lund Takstingeniør AS
Saksarhaugen 131
5253 SANDSLI



Tilstandsrapport

FRITIDSBOLIG



Byggeår
1965

Kommentar

Byggeår er ikke funnet, og er estimert på bakgrunn av etablering av eiendommen i 1964, innvendige overflater og historiske foto.

Anvendelse

Hytte med naust

Standard

Bygget har gjennomgående lav standard. Se nærmere beskrivelse under Konstruksjoner.

Vedlikehold

Bygget er gammelt og bærer preg av manglende vedlikehold og oppgraderinger. Se nærmere beskrivelse under Konstruksjoner.

UTVENDIG

❗ TO 2 Takteking

Punktet må sees i sammenheng med Takkonstruksjon/Loft

Beskrivelse

Taket er tekket med plater av merket "Eternitt" eller tilsvarende.

Eternitt inneholder asbest, og ved fjerning er dette spesialavfall.

Taktekking er kun inspisert fra bakkenivå etter en risikovurdering, og tilstandsgrad er basert på tekkingens alder.

Siden taket (takkonstruksjon, takteking og skorstein) kun er observert fra bakkenivå, er vurderingen begrenset av dette. Det er ikke sikkerhetsmessig forsvarlig å bevege seg ut på taket eller observere fra stige. Selv om det ikke er avdekket skader under befaringen, betyr ikke dette at det ikke foreligger skader som en besiktigelse på taket kan avdekke. Vær oppmerksom på denne risikoen. En undersøkelse av taket kan utføres av en fagperson under tilstrekkelige sikkerhetsforhold.

Vurdering av avvik:

- Mer enn halvparten av forventet brukstid er passert på taktekingen.
- Mer enn halvparten av forventet brukstid er passert på undertak.

Konsekvens/tiltak

- Tidspunkt for utskiftning av undertak nærmer seg.
- Tidspunkt for utskiftning av takteking nærmer seg.

"Knutabu", 5264 GARNES
Gnr 283 - Bnr 68
4601

Lund Takstingeniør AS
Saksarhaugen 131
5253 SANDSLI



Tilstandsrapport



TO 2 Nedløp og beslag

Beskrivelse

Bygningens renner og nedløp er av metall.

Brukstid for takrenner er 25-35 år, men dette er avhengig av kvalitet fra produsent, og værbelastning på produktene.

Renner og nedløp er ikke funksjonstestet.

Vurdering av avvik:

- Det er ikke tilfredsstillende bortledning av vann fra taknedløp ved grunnmur.
- Det mangler snøfangere på hele eller deler av taket, men det var ikke krav om dette på byggemeldingstidspunktet.
- Mer enn halvparten av forventet brukstid er passert på renner/nedløp/beslag.

Det er rust på renner og nedløp. Det er ikke snøfanger på taket. Forskriften ved oppføring av boligen var funksjonsbasert, og snøfanger måtte vurderes i hvert tilfelle hvor det var ferdig. Dagens forskrift krever snøfanger på hele taket.

Konsekvens/tiltak

- Andre tiltak:
- Det bør lages system for bortledning av vann fra taknedløp ved grunnmur.

Renner og nedløp bør skiftes.



TO 3 Veggkonstruksjon

Beskrivelse

Fasadene er bekledd med liggende enkelfalset trekledning montert på bindingsverk.

Normal levetid for trekledning er 20 til 60 år, avhengig av værpåkjønning, kvalitet på materialet, vedlikehold m.m.

Vurdering av avvik:

- Det er påvist betydelige råteskader i bordkledningen.
- Det er ingen lufting i konstruksjonen.
- Det er ingen musesperre i nedre kant av konstruksjon.

Konsekvens/tiltak

- Lufting/ventilering bør forbedres.
- Musesperre må etableres.

Oppdragsnr.: 12127-2118

Befaringsdato: 18.02.2026

Side: 9 av 25

"Knutabu", 5264 GARNES
Gnr 283 - Bnr 68
4601

Lund Takstingeniør AS
Saksarhaugen 131
5253 SANDSLI



Tilstandsrapport

Kostnadsestimat: 20 000 - 100 000

TO 4 Takkonstruksjon/Loft

Punktet må sees i sammenheng med Takteking

Beskrivelse

Bygningen har et saltak, med takkonstruksjon av taksperre.

Vurdering av avvik:

- Hele takkonstruksjonen er gjenbygget. Det er ingen mulighet til vurdering utover alder og observasjoner fra underliggende etg.

Konsekvens/tiltak

- Innhent dokumentasjon, om mulig.

TO 3 Vinduer

Beskrivelse

Boligen har malte vinduer med 1 og 2-lags glass i trekarm.

Normal garantitid for isolerglass er 5 til 10 år.

Normal levetid for trevinduer er 20-60 år avhengig av værpåkjønning, vedlikehold m.m.

Normal tid før maling av trevindu er 6 - 12år.

Vurdering av avvik:

- Det er påvist vinduer med fukt/råteskader.

Alle vindu er eldre, og det er innvendig og utvendig malingsflask på vindu.

Konsekvens/tiltak

- Vinduer med råteskader må erstattes med nye.

Alle vindu bør skiftes.

Kostnadsestimat: 100 000 - 200 000



TO 1 Dører - 2

Beskrivelse

Oppdragsnr.: 12127-2118

Befaringsdato: 18.02.2026

Side: 10 av 25

"Knutabu", 5264 GARNES
Gnr 283 - Bnr 68
4601

Lund Takstingenør AS
Saksarhaugen 131
5253 SANDSLI



Tilstandsrapport

Boligen har en formpresset ytterdør.

Normal tid før kontroll og justering av tredører er 2 - 8 år.
Normal tid før utskifting av tredører og aluminiumsdører er 20 - 40 år.

Årstall: 2026

Kilde: Eier



TO 3 Dører

Beskrivelse

Bolig har en ytterdør i stue, i trekonstruksjoner med glassfelt. Døren er fra byggeår.

Normal tid før kontroll og justering av tredører er 2 - 8 år.
Normal tid før utskifting av tredører og aluminiumsdører er 20 - 40 år.

Vurdering av avvik:

- Det er påvist dør(er) med fukt/råteskader.

Konsekvens/tiltak

- Døren(e) står foran utskiftning.

Kostnadsestimat: Under 20 000



INNENDIG

Oppdragsnr.: 12127-2118

Befaringsdato: 18.02.2026

Side: 11 av 25

"Knutabu", 5264 GARNES
Gnr 283 - Bnr 68
4601

Lund Takstingenør AS
Saksarhaugen 131
5253 SANDSLI



Tilstandsrapport

TO 2 Overflater

Beskrivelse

Gulvene er belagt med trebord og vinyl.

Veggene er belagt med trepanel og malte plater.

Takene er belagt med trepanel og malte plater.

Overflater våtrom og toalettrom er vurdert under egne poster.

Vurdering av avvik:

- Overflater har en del slitasjegrad utover det en kan forvente.

Konsekvens/tiltak

- Andre tiltak:

Det er ikke behov for umiddelbare tiltak.



TO 2 Pipe og ildsted

Beskrivelse

Bygningen har en pipe av teglstein.

Boligen har en vedovn og åpen peis i stue.

Skorstein og ildsted er ikke kontrollert av takstmann utover visuell kontroll. Det henvises til fagkyndig/feier for opplysninger om tilstand.

Vurdering av avvik:

- Mer enn halvparten av forventet brukstid er passert på pipe.

Konsekvens/tiltak

- Tidspunkt for piperehabilitering nærmer seg.



TO 2 Rom Under Terreng

Punktet må sees i sammenheng med 'Drenering'

Beskrivelse

Oppdragsnr.: 12127-2118

Befaringsdato: 18.02.2026

Side: 12 av 25

"Knutabu", 5264 GARNES
Gnr 283 - Bnr 68
4601

Lund Takstingenør AS
Saksarhaugen 131
5253 SANDSLI



Tilstandsrapport

Under soverom, toalettrom og gang, er det et naust. Naustet er ikke målbart grunnet lav takhøyde og manglende gulv.

Det er tilkomst via luke i gang med stige ned, og port i front.

Naustet har vegger av murkonstruksjoner, puk/grus på grunn og himling av trepanel.

Vurdering av avvik:

- Det er avvik:

Det er noe rust på stige. Det er fuktig i rommet. Se under drenering. Rommet ligger også nær sjø, og blir naturlig påvirket av flo og fjære. I himling er det en del kokonger fra edderkopper, som er vanlig i fuktig miljø.

Konsekvens/tiltak

- Tiltak:

Ingen umiddelbare tiltak.



TO 2 Innvendige dører

Beskrivelse

Boligen har finerdører fra byggeår.

Normal tid før utskifting av innvendige dører er 30 - 50 år.

Vurdering av avvik:

- Det er avvik:

Mer enn halvparten av brukstiden på dørene er passert, og dørene er slitt.

Konsekvens/tiltak

- Tiltak:

Det er ikke behov for umiddelbare tiltak.



KJØKKEN

1. ETASJE > KJØKKEN (MÅLER 5,7 KVM)

TO 2 Overflater og innredning

Beskrivelse

Oppdragsnr.: 12127-2118

Befaringsdato: 18.02.2026

Side: 13 av 25

"Knutabu", 5264 GARNES
Gnr 283 - Bnr 68
4601

Lund Takstingenør AS
Saksarhaugen 131
5253 SANDSLI



Tilstandsrapport

Boligen har et plassbygget kjøkken fra byggeår, med slette fronter, vask med skyllekum og heldekkende benkebeslag. Kjøkkenet har plass til komfyr.

Vurdering av avvik:

- Kjøkkeninnredningen er av eldre dato, og den mangler bruksfunksjoner/løsninger som er forventet på et kjøkken.

Konsekvens/tiltak

- Det er påregnelig med utskiftning/utbedringer av kjøkkeninnredningen.



1. ETASJE > KJØKKEN (MÅLER 5,7 KVM)

TO 2 Avtrekk

Beskrivelse

Det er ventil i tak i kjøkkenrommet.

Vurdering av avvik:

- Det er manglende forsert mekanisk avtrekk fra kokesone i kjøkkenet.

Konsekvens/tiltak

- Uten forsert avtrekk fra kokesonen kan matos og forurensninger fra matlaging spre seg i boligen, noe som blant annet forringer innklimaet.



SPESIALROM

1. ETASJE > TOALETTROM (MÅLER 1,8 KVM)

TO 2 Overflater og konstruksjon

Oppdragsnr.: 12127-2118

Befaringsdato: 18.02.2026

Side: 14 av 25

"Knutabu", 5264 GARNES
Gnr 283 - Bnr 68
4601

Lund Takstingenør AS
Saksarhaugen 131
5253 SANDSLI



Tilstandsrapport

Beskrivelse

Boligen har et toalettrom med vinyl på gulv, malte plater på vegg og tak, toalett, vask og ventil i tak. På vegg er det varmtvannstank.

Forventet levetid sanitærinstallasjoner:

-Tappearmaturer: 10-25 år

-Vasker, servanter, toalett: 30-50 år

Forventet levetid avhenger bruk, kvalitet, vanntrykk og vedlikehold.

Vurdering av avvik:

- Toalettrom har kun naturlig avtrekk fra rommet, NS 3600 krever mekanisk avtrekk for å kunne gi TG 0/1.
- Toalettrom mangler tilluftsventilering, f.eks. spalte/ventil ved dør.

Overflater er eldre og slitt.

Konsekvens/tiltak

- Mekanisk avtrekk bør etableres på toalettrom.
- Det bør etableres tilfredsstillende tilluft til toalettrom, f.eks. luftspalte ved dør e.l.



TEKNISKE INSTALLASJONER

TG 2 Vannledninger

Beskrivelse

Boligen har synlig vannrør av kobber.

Forventet brukstid for vannrør av kobber: 30-50 år.

Vurdering av avvik:

- Mer enn halvparten av forventet brukstid er passert på innvendige vannledninger.

Konsekvens/tiltak

- Det er ikke behov for utbedringstiltak siden anlegget fungerer i dag, men ut ifra alder kan skader plutselig oppstå på eldre anlegg.
- I forbindelse med oppgradering av våtrom vil det være naturlig med utskiftning av rør.

TG 2 Avløpsrør

Beskrivelse

Oppdragsnr.: 12127-2118

Befaringsdato: 18.02.2026

Side: 15 av 25

"Knutabu", 5264 GARNES
Gnr 283 - Bnr 68
4601

Lund Takstingenør AS
Saksarhaugen 131
5253 SANDSLI



Tilstandsrapport

Boligens avløpsrør er ikke sett, og er av ukjent type.

Forventet levetid:

-Avløpsledning av støpejern: 25-60 år.

-Sluk av Støpejern: 30-60 år.

Forventet levetid avhenger bruk, kvalitet og vedlikehold.

Vurdering av avvik:

- Mer enn halvparten av forventet brukstid er passert på innvendige avløpsledninger.

Konsekvens/tiltak

- I forbindelse med oppgradering av våtrom vil det være naturlig med utskiftning av rør.
- Eldre avløpsrør har blant annet større sannsynlighet for lekkasjer, noe som kan føre til omfattende og kostbare vannskader i boliger.

TG 2 Ventilasjon

Beskrivelse

Boligen har naturlig ventilasjon.

Det er normalt med denne type ventilasjon i eldre bygg oppført i denne perioden. Det er i dag strengere krav til ventilasjon.

Vurdering av avvik:

- Det er påvist mangelfull ventilasjon på ett eller flere rom i boligen.

Konsekvens/tiltak

- Det bør etableres veggventiler/vindusventiler i alle oppholdsrom som ikke har det.

TG 2 Varmtvannstank

Beskrivelse

Boligen har en ca. 100 liters Hekla varmtvannstank plassert på toalettrom.

Forventet levetid for varmtvannstank er 20 - 30 år.

Vurdering av avvik:

- Det er ikke påvist tilfredsstillende avrenning eller annen kompensierende løsning fra varmtvannstank.
- Det er påvist at varmtvannstank er over 20 år

Det er ikke kontrollert om tanken fungerer.

Konsekvens/tiltak

- Det bør etableres tilfredsstillende avrenning eller lekkasjesikring ved varmtvannstank.
- Det er ikke behov for utbedringstiltak siden tanken fungerer i dag, men ut ifra alder kan skader plutselig oppstå på eldre tanker.

Tanken bør testes.

Elektrisk anlegg

Dette er en forenklet kontroll begrenset til de spørsmål og undersøkelser som forskrift til avhendingslova (tryggere bolighandel) § 2-18 inneholder. Dette kan ikke sammenlignes med en kontroll utført av offentlig myndighet (Det lokale eltilsyn) eller registrert elektrovirksomhet, og en bygningssakkyndig har verken kompetanse eller lov til å foreta en slik kontroll.

Tilstanden er vurdert ut fra den forenklete og begrensede kontrollen som forskriften inneholder. El-anlegget kan ha feil og mangler som en slik forenklet undersøkelse ikke vil avdekke. Vær derfor oppmerksom på denne risikoen, og søk videre veiledning eller få en fullstendig kontroll utført av registrert elektrovirksomhet.

Beskrivelse

Boligen har et sikringskap med skrusikringer og jordfeilbryter, plassert i gang.

1. Foreligger det eltilsynsrapport de siste 5 år, og det er ikke foretatt arbeid på anlegget etter denne, utenom retting av eventuelle avvik i eltilsynsrapport (dvs en el-tilsynsrapport uten avvik)?

Nei

Oppdragsnr.: 12127-2118

Befaringsdato: 18.02.2026

Side: 16 av 25

"Knutabu", 5264 GARNES
Gnr 283 - Bnr 68
4601

Lund Takstingenør AS
Saksarhaugen 131
5253 SANDSLI



Tilstandsrapport

Spørsmål til eier

- Er alle elektriske arbeider/anlegg i boligen utført av en registrert elektroinstallasjonsvirksomhet?
Ukjent
- Er det elektriske anlegget utført eller er det foretatt tilleggsarbeider på det elektriske anlegget etter 1.1.1999?
Ukjent
- Foreligger det kontrollrapport fra offentlig myndighet – Det Lokale Eltilsyn (DLE) eller eventuelt andre tilsvarende kontrollinstanser med avvik som ikke er utbedret eller kontrollen er over 5 år?
Ukjent
- Forekommer det ofte at sikringene løses ut?
Ukjent
- Har det vært brann, branntiløp eller varmgang (for eksempel termiske skader på deksler, kontaktpunkter eller lignende) i boligens elektriske anlegg?
Ukjent

Generelt om anlegget

- Er det tegn til at det har vært termiske skader (tegn på varmgang) på kabler, brytere, downlights, stikkontakter og elektrisk utstyr? Sjekk samtidig tilstanden på elektrisk tilkobling av varmtvannsbereider, jmfør eget punkt under varmtvannstank
Nei
- Er der synlig defekter på kabler eller er disse ikke tilstrekkelig festet?
Nei

Inntak og sikringsskap

- Er det tegn på at kabelinnføringer og hull i inntak og sikringsskap ikke er tette, så langt dette er mulig å sjekke uten å fjerne kapslinger?
Nei
- Finnes det kursfortegnelse, og er den i samsvar med antall sikringer?
Ja
- Foreta en helhetsvurdering av det elektriske anlegget, dets alder, allmenne tilstand og fare for liv og helse. Bør det elektriske anlegget ha en utvidet el-kontroll?
Ja Anlegget er eldre, og det er flere løse ledninger.



TOMTEFORHOLD

TO 3 Fuktsikring og drenering

Punktet må sees i sammenheng 'Rom under terreng'

Beskrivelse

Den utvendige dreneringen er ikke kjent, og er vurdert på bakgrunn av alder. Antatt selvdrenerende masser, kultet med steinmasser. Normal levetid for drenering er 20 til 60 år.

Drensledning bør spyles/kontrolleres med jevne mellomrom, med intervall 1-5 år, avhengig av tilstand og alder.

Oppdragsnr.: 12127-2118

Befaringsdato: 18.02.2026

Side: 17 av 25

"Knutabu", 5264 GARNES
Gnr 283 - Bnr 68
4601

Lund Takstingenør AS
Saksarhaugen 131
5253 SANDSLI



Tilstandsrapport

Vurdering av avvik:

- Det mangler, eller på grunn av alder er det sannsynlig at det mangler, utvendig fuktsikring av grunnmuren ved kjeller/underetasje.
- Mer enn halvparten av forventet levetid på drenering er overskredet.
- Det er ut ifra observasjoner konstatert at drenering/tettesjikt har funksjonssvikt/svært begrenset effekt.

Konsekvens/tiltak

- Det må foretas utskiftning av drenering/tettesjikt.

Kostnadsestimat: 100 000 - 200 000

TO 1 Grunnmur og fundamenter

Beskrivelse

Bygningen har vegger mot grunn av murkonstruksjoner.

TO 0 Terrengforhold

Beskrivelse

Eiendommen er delvis skrående.

På befaringstidspunktet ble det ikke observert stående vann på tomten eller fall inn mot bygningen. Dette er forhold som normalt avdekkes ved større nedbørmengder.

TO 2 Utvendige vann- og avløpsledninger

Beskrivelse

Utvendig vannledning og avløpsrør er ikke kjent, og er vurdert på bakgrunn av alder. Det er ikke kjent om det er benyttet eldre rør eller om det er tilkoblet andre eiendommer med eldre rør.

Eiendommen har vann fra takvannstank. Anlegget er eldre, og er ikke kontrollert.

Vurdering av avvik:

- Mer enn halvparten av forventet brukstid er passert på utvendige avløpsledninger.
- Mer enn halvparten av forventet brukstid er passert på utvendige vannledninger.

Konsekvens/tiltak

- Andre tiltak:

Anlegget bør kontrolleres. Anlegget er ikke testet av takstmann.

FORHOLD SOM ÅPENBART KAN MEDFØRE FARE FOR HELSE, MILJØ OG SIKKERHET

Dette punktet inneholder tydelige og lett synlige forhold ved boligen som åpenbart kan påvirke helse, miljø og sikkerhet, og som bygningssakkyndige har oppdaget. Terskelen for hva som anses som åpenbart er høy, og det utføres ikke undersøkelser med sikte på å avdekke slike forhold. Punktet omfatter ikke skjulte eller ikke-synlige forhold, tekniske vurderinger eller forhold som krever spesialundersøkelser. Forhold vurderes etter byggeteknisk forskrift på befaringstidspunktet. Røykvarsler og håndholdt brannslukningsutstyr vurderes etter gjeldende forskrift om brannforebygging.

⚠ Helse, miljø og sikkerhet

Vurdering av avvik:

- Det er ikke foretatt radonmålinger, og bygget er heller ikke utført med radonsperre.

Konsekvens/tiltak

- Det bør gjennomføres radonmålinger.

Oppdragsnr.: 12127-2118

Befaringsdato: 18.02.2026

Side: 18 av 25

"Knutabu", 5264 GARNES
Gnr 283 - Bnr 68
4601

Lund Takstingenør AS
Saksarhaugen 131
5253 SANDSLI



Arealer, byggetegninger og brannceller

Standard gjeldende fra 01.01.2024

Arealmålinger og arealoppsett er basert på Norsk standard 3940:2023 Areal- og volum-beregninger av bygninger. Arealet gjelder for tidspunktet da boligen ble målt

Hva er måleverdig areal?

Arealet i rommet må ha minst 1,90 m fri høyde over gulvet og minst bredde på 0,60 m. Et loft med skråtak vil for eksempel bare få registrert målbart areal der høyden er minst 1,90 m og bredden minst 0,60 m. Rommet må ha dør eller luke og gangbart gulv.

Hva er bruksareal?

BRA = BRA-i + BRA-e + BRA-b

Bruksarealet for bygningen er bruttoarealet minus arealet som opptas av yttervegger.

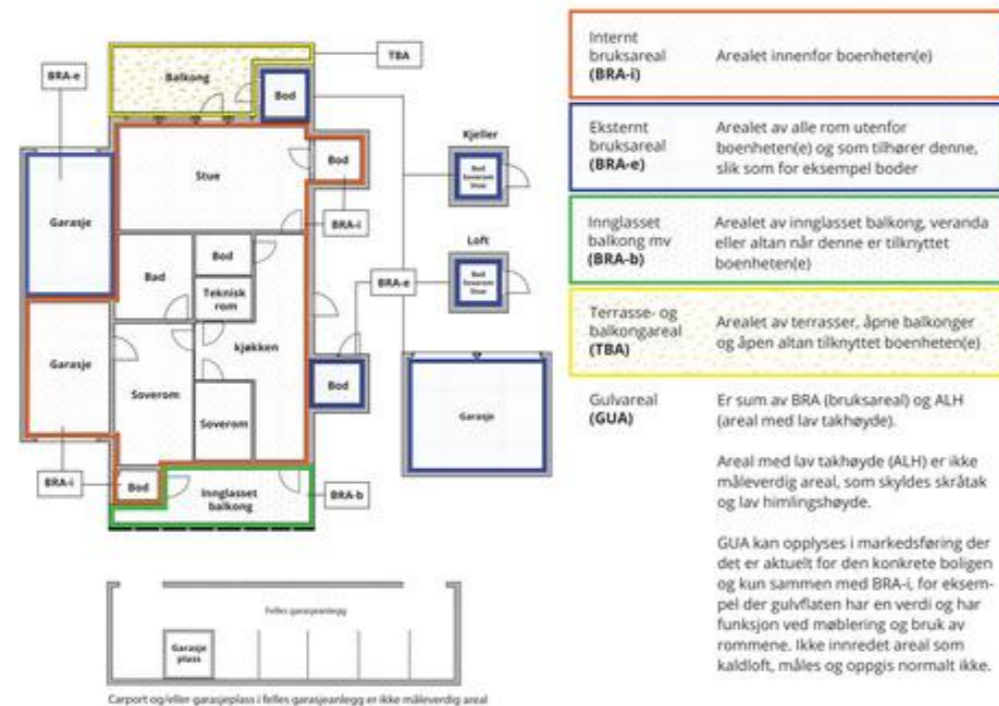

Arealet kan ikke alltid fastsettes nøyaktig

Areal kan være komplisert eller umulig å måle opp nøyaktig fordi det er vanskelig å fastslå tykkelsen på innervegger, skjevheter i og utforming av bygningskonstruksjoner som karnapp, buer og vinkler som ikke er rette, åpne rom over flere etasjer og så videre.

Eiendommens markedsverdi kan ikke baseres på en matematisk beregning basert på antall kvadratmeter opplyst i rapporten. Opplysninger om areal kan altså ikke alene benyttes for å beregne eiendommens verdi.

Den bygningsakkyndige kan avdekke eventuelle bruksendringer og avvik i branncelleinndeling

Den bygningsakkyndige ser på byggetegninger hvis de er tilgjengelige og dette er en del av oppdraget, og vurderer bruken av boligen opp mot tegningene. Hvis den bygningsakkyndige avdekker at en bolig ikke ser ut til å være delt opp i brannceller etter kravene i byggeteknisk forskrift på befaringstidspunktet, skal det opplyses om dette.

Reglene om bruksendring og brannceller kan være kompliserte. Søk videre faglige råd om rapporten ikke gir deg svar. Den bygningsakkyndige kan ikke vurdere og svare på alle spørsmål, og kan heller ikke vite om kommunen kan gi unntak for kravene som gjelder. [Vi du vite mer?](#)

Om brannceller

En branncelle er hele eller avgrensede deler av en bygning hvor en brann fritt kan utvikle seg uten at den kan spre seg til andre bygninger eller andre deler av bygningen i løpet av en fastsatt tid.

Om bruksendring

Bruksendring er å endre bruken av et rom fra en tillatt bruk til en annen. Dette kan kreve søknad og tillatelse, for eksempel hvis du endrer et rom fra bod til soverom eller arbeidsrom, eller hvis du endrer en bolig til to separate boliger.

Rom for varig opphold har krav til takhøyde, romstørrelse, rømningsvei og lysforhold som må være oppfylt. Du kan søke kommunen om unntak for kravene, men kan ikke regne med å få unntak for krav som går på helse og sikkerhet, for eksempel krav til rømningsvei.

Bruksendring som krever godkjenning, og som ikke er søkt bruksendret, er ulovlig. Kommunen kan etter plan- og bygningsloven kapittel 32 forfølge overtredelser. Kommunen kan pålegge deg å avslutte den ulovlige bruken, eventuelt å rette eller tilbakeføre rommet til godkjent bruk.

Oppdragsnr.: 12127-2118

Befaringsdato: 18.02.2026

Side: 19 av 25

"Knutabu", 5264 GARNES
Gnr 283 - Bnr 68
4601

Lund Takstingenør AS
Saksarhaugen 131
5253 SANDSLI



Arealer

Fritidsbolig

Etasje	Bruksareal BRA m ²			SUM	Terrasse- og balkongareal (TBA)	Ikke måleverdig areal (ALH)	Gulvareal (GUA)
	Internt bruksareal (BRA-i)	Eksternt bruksareal (BRA-e)	Innglasset balkong (BRA-b)				
1. Etasje	43			43			43
Naust						40	40
SUM	43					40	83
SUM BRA	43						

Romfordeling

Etasje	Internt bruksareal (BRA-i)	Eksternt bruksareal (BRA-e)	Innglasset balkong (BRA-b)
1. Etasje	Stue (måler 16,9 kvm), kjøkken (måler 5,7 kvm), gang (måler 1,1 kvm), toalettrom (måler 1,8 kvm), soverom (måler 16,0 kvm)		
Naust	Naust (ikke målbart areal)		

Kommentar

Mønehøyde i stue måler 2,67 meter.

Høyde i naustet måler ned til 1,46 meter. Naustet har ikke målbart areal grunnet det ikke har gangbart gulv.

Bruksarealet (BRA) er målt på stedet med digital avstandsmåler.

Arealene er beregnet og rom er definert etter dagens faktiske bruk, uavhengig av hva som er godkjent av bygningsmyndighetene.

Arealet oppgitt bak rombenevnelse er ca. og avvik kan forekomme.

Innvendige vegger, kanaler, piper, sjakter etc. er ikke med i dette arealet, og summering av romareal vil derfor ikke gi bruksareal.

Lovlighet

Byggetegninger

Det foreligger ikke tegninger

Kommentar: Godkjente byggemeldte tegninger er ikke mottatt. Byggegodkjenning, bruk av rom og eventuelle søknadspåtlige endringer er ikke kontrollert.

Det foreligger ikke ferdigattest på bygningen. Det foreligger et skriv fra byggesak fra 2012, hvor det er kontrollert ulovligheter i strandsonen. Dokumentet konkluderer med ingen avvik.

Befarings - og eiendomsopplysninger

Oppdragsnr.: 12127-2118

Befaringsdato: 18.02.2026

Side: 20 av 25

"Knutabu", 5264 GARNES
Gnr 283 - Bnr 68
4601

Lund Takstingeniør AS
Saksarhaugen 131
5253 SANDSLI



Befaring

Dato	Til stede	Rolle
18.2.2026	Tom-Erik Seierslund	Takstingeniør

Matrikkeldata

Kommune	gnr.	bnr.	fnr.	snr.	Areal	Kilde	Eieforhold
4601 BERGEN	283	68		0	454.7 m ²	BEREGNET AREAL (Ambita)	Ikke relevant

Adresse

Knutabu

Hjemmelshaver

Mohn Stein

"Knutabu", 5264 GARNES
Gnr 283 - Bnr 68
4601

Lund Takstingeniør AS
Saksarhaugen 131
5253 SANDSLI



Eiendomsopplysninger

Beliggenhet

Fritidsboligen ligger i Arna bydel i Bergen Kommune.

Fra eiendommen er det gangavstand til offentlig transport og umiddelbar nærhet til sjø og natur.

Fra eiendommen tar det ca. 31 minutter å kjøre til Bergen Lufthavn og ca. 5 minutter til Arna Togstasjon.

Adkomstvei

Det er tilkomst via gangsti. Det er ikke opplyst om gangrett over naboeiendommer.

Tilknytning vann

Fritidsboligen har innlagt vann fra takvannstank.

Tilknytning avløp

Fritidsboligen har avløp til sjø.
Lovlighet er ikke kontrollert.

Regulering

Eiendommen er regulert til LNF i kommuneplanens arealdel, og det er ikke detaljregulering for eiendommen.
I kommuneplanens arealdel ligger eiendommen i funksjonell strandsone.

Vi har ikke informasjon om planer eller tiltak som berører eiendommen utover det som er oppgitt av regulerings- og kommuneplan. For ytterligere informasjon kontaktes kommunen.

Om tomten

Eiendommen måler 454,70 kvm.

Eiendommen er naturtomt, og ligger like ved sjøkanten.

Tinglyste/andre forhold

Det foreligger følgende opplysninger på eiendommen, hentet fra grunnboksbladet (tinglyste dokumenter er ikke sett):

Hjemmelsopplysninger:
- hjemmel til eiendomsrett

Heftelser:
- forkjøpsrett
- pantsettelseserklæring

Grunndata:
- registrering av grunn
- omnummerering ved kommuneendring

"Knutabu", 5264 GARNES
Gnr 283 - Bnr 68
4601

Lund Takstingenør AS
Saksarhaugen 131
5253 SANDSLI



Kilder og vedlegg

Dokumenter					
Beskrivelse	Dato	Kommentar	Status	Sider	Vedlagt
Egenerklæring	24.03.2026	Egenerklæring er IKKE mottatt.	Gjennomgått		Nei
Grunnbokutskrift	25.02.2026	Grunnboksinformasjon er hentet på seeiendom.no	Gjennomgått		Nei
Offentlige planer	25.02.2026	Offentlige planer er hentet fra Bergenskart.no	Gjennomgått		Nei
Norges Eiendommer	25.02.2026	Eiendomsdata er hentet fra Norges Eiendommer.	Gjennomgått		Nei
Situasjonskart	25.02.2026	Kart er hentet fra www.bergenskart.no	Gjennomgått		Nei

Revisjoner

Versjon	Ny versjon	Kommentar
1	24.03.2026	
2	24.03.2026	
3	26.03.2026	

For gyldighet på rapporten se forside

Oppdragsnr.: 12127-2118

Befaringsdato: 18.02.2026

Side: 23 av 25

"Knutabu", 5264 GARNES
Gnr 283 - Bnr 68
4601

Lund Takstingenør AS
Saksarhaugen 131
5253 SANDSLI



Forutsetninger

Tilstandsrapportens avgrensninger

STRUKTUR OG REFERANSENIVA

• Rapporten baserer seg på krav i forskrift til avhendingslova (tryggere bolighandel). Rapportens struktur, metode og begrepsbruk følger i hovedsak Norsk Standard NS 3600:2018 (teknisk tilstandsanalyse ved omsetning av bolig), samt Takstbransjens retningslinjer for arealmåling når det gjelder fordeling mellom P-areal og S-areal.

• Bygningssakkyndig er ikke ansvarlig for tilbakeholdt eller uriktig informasjon, som har betydning for tilstandsvurderingen. Rapporten beskriver avvik, det vil si en tilstand som er dårligere enn referansenivået. Rapporten vil normalt ikke fremheve positive sider ved boligen ut over det som fremgår av tilstandsgradene.

• For anbefalte tiltak ved TG2 og TG3 må du vurdere om tiltakene er nødvendige og lønnsomme. Hva det vil koste å utbedre rom eller bygningsdeler vil avhenge av registrerte avvik og tiltak som kommer frem i rapporten. Anslaget er gitt på generelt grunnlag basert på prisintervaller. Anslaget må ikke forveksles med en konkret vurdering og tilbud fra en entreprenør eller håndverker. Utbedringskostnadene vil også avhenge av personlige preferanser og markedspris på materialer og tjenesteyter.

• Vurdering mot byggeregler
Den bygningssakkyndige vil vurdere boligen mot hvordan det var vanlig å bygge og regler som gjaldt på søknadstidspunktet. Noen rom og bygningsdeler slik som bad og vaskerom, og forhold som gjelder sikkerhet mot brann, rekkverk og trapper osv., vil den bygningssakkyndige vurdere mot dagens regelverk. Etter dagens regelverk vil disse kunne få en tilstandsgrad 2 eller 3 uten at det nødvendigvis er krav om at avviket må utbedres.

PRESISERINGER

Tilstandsrapporten gjelder hovedbygget. Tilleggsbygninger, som for eksempel garasje, gis kun en enkel beskrivelse.

Avvik er vurdert ut fra tekniske forskrifter på godkjenningstidspunktet for bygget. Noen bygningsdeler er vurdert etter gjeldende teknisk forskrift på befaringstidspunktet. Dette gjelder blant annet:

i. våtrom (bad, vaskerom) og andre fuktutsatte rom

ii. forhold knyttet til brann, rømming, sikkerhet, for eksempel rekkverkshøyder/åpninger, ulovlige bruksendringer, brannceller osv.

• For skjulte konstruksjoner, som vann og avløp uten dokumentasjon, er kvalitet og alder vurdert.

• Fastmonterte installasjoner, for eksempel innfelt belysning og høyttalere, skal ikke demonteres for å sjekke dampsperrer bak. Dette er av hensyn til bygningssakkyndiges kompetanse og risikoen for skade.

• Kontroll av fukt i konstruksjonen ved hulltaking i bad og vaskerom (våtrom), rom under terreng (kjelleretasje, underetasje og sokkeletasje) eller andre bygningsdeler, skal skje etter eiers aksept. Hulltaking av våtrom og rom under terreng kan i visse tilfeller unnlates (ref. forskrift til avhendingslova).

• Kontroll av romfunksjoner for P-ROM blir bare utført når det ikke

foreligger godkjente og byggemeldte tegninger, eller når tegninger ikke stemmer med dagens bruk.

• Bygningssakkyndig gir en forenklet vurdering av branntekniske forhold og elektriske installasjoner i boligen hvis det er mer enn fem år siden siste el-tilsyn. Ved behov for grundigere undersøkelser, kan bygningssakkyndig anbefale boligkjøper ta kontakt med offentlige myndigheter eller en kvalifisert elektrofaglig fagperson.

TILLEGGSUNDERSØKELSER

Etter avtale med eier kan tilstandsanalysen utvides til også å omfatte tilleggsundersøkelser utover minimumskravet i forskriften.

BEFARINGEN

Rapporten gir en vurdering av byggverk og bygningsdeler som bygningssakkyndig har observert, og som fremkommer av forskrift til avhendingslova. Rapporten er likevel ingen garanti for at det ikke kan finnes skjulte feil, skader og mangler. NS 3600:2018 (teknisk tilstandsanalyse ved omsetning av bolig) har undersøkelsesnivå 1 til 3, hvor nivå 1 er det laveste og basert på visuell observasjon. Rapporten er basert på undersøkelsesnivå 1, med noen få unntak: våtrom og rom under terreng.

I praksis betyr dette at:

• befaringen skal begrenses til kun visuelle observasjoner på tilgjengelige flater uten fysiske inngrep (f.eks. riving).

• flater som er skjult av snø eller på annen måte ikke er tilgjengelig eller skjult, blir ikke kontrollert.

• det blir ikke utført funksjonsprøving av bygningsdeler, som isolasjon, piper, ventilasjon, elektrisk anlegg, osv.

• det gis ikke en vurdering av boligens tilbehør, hvite- og brunevarer og annet inventar. Dette gjelder også integrert tilbehør.

• inspisering av yttertak er basert på det som er synlig, normalt på innsiden fra loftet og utvendig fra stige/bakkenivå. I en del situasjoner er det ikke sikkerhetsmessig forsvarlig å undersøke taket fra utsiden, og da vil vurderingen være basert på alder og materialer.).

• stikkprøvetakninger er tilfeldig valgt og kan innebære kontroll under overflaten med spiss redskap eller lignende.

UTTRYKK OG DEFINISJONER

• Referansenivå: kravet til bygningsdelen eller rommet på byggetidspunktet.

• Tilstand: byggverkets eller bygningsdelens tekniske, funksjonelle eller estetiske status på et gitt tidspunkt.

• Symptom: forhold som gir indikasjon på hvilken tilstand et byggverk eller en bygningsdel befinner seg i. Benyttes ved beskrivelse av avvik og alder.

• Skadegjører: i hovedsak råte, sopp og skadedyr.

• Fuktsøk: overflatesøk med egnet søkeutstyr som fuktindikator eller visuelle observasjoner.

Oppdragsnr.: 12127-2118

Befaringsdato: 18.02.2026

Side: 24 av 25

"Knutabu", 5264 GARNES
Gnr 283 - Bnr 68
4601

Lund Takstingenør AS
Saksarhaugen 131
5253 SANDSLI



Forutsetninger

•Fuktmåling: måling av fuktinnhold i materiale eller i bakenforliggende konstruksjon ved bruk av egnet måleutstyr, blant annet hammerlektrode og pigger.

•Hulltaking: boring av hull for inspeksjon og fuktmåling i risikoutsatte konstruksjoner, primært i tilstøtende vegger til bad, utforede kjellervegger og eventuelt i oppforede kjellergulv.

•Normal slitasjegrad: forventet slitasje av materiale i overflaten som er basert på enkle visuelle observasjoner. Kan vurderes sammen med bygningsdelens alder.

•Forventet gjenværende brukstid: anslått tid et byggverk eller en del av et byggverk vil kunne tjene sitt formål (NS 3600:2018, termer og definisjoner punkt 3.9).

AREALBEREGNING FOR BOENHETER

•Areal fastsettes etter Forskrift til avhendingsloven og Norsk Standard 3940 Areal- og volum-beregninger av bygninger fra 2023.

•Areal oppgis i hele kvadratmeter i rapporten, og gjelder for det tidspunkt oppmålingen fant sted.

•Bruksareal (BRA) er det måleverdige arealet som er innenfor omsluttete vegger målt i gulvhøyde (bruttoareal minus arealet som opptas av yttervegger). I tillegg til gulvhøyde gjelder regler om fri bredde for at arealet skal være måleverdig, med betydning for BRA av for eksempel loft med skråtak. BRA består av internt bruksareal (BRA-i), eksternt bruksareal (BRA-e) og innglasset balkong mv (BRA-b). Terrasse- og balkongareal (TBA) opplyses der tilstandsrapporten skal benyttes i boligomsetningen og der det er aktuelt. I tillegg kan gulvareal (GUA) og areal med lav takhøyde (ALH) opplyses sammen med BRA der det er aktuelt og en del av oppdraget. Rom skal ha atkomst og gangbart gulv for å kunne regnes som BRA/måleverdig areal.

•Arealet måles og oppgis dersom arealet oppfyller krav til måleverdighet, slik som at arealet må ha minst en bredde på 0,6m og minst en høyde på 1,9 m osv. Et rom kan være i strid med teknisk forskrift og mangle godkjenning hos kommunen for den aktuelle bruken, uten at dette får betydning for om arealet måles og oppgis i tilstandsrapporten. Når arealet måles tas det ikke hensyn til om arealet er lovlig oppført eller om bruken er lovlig, bruksendringer, lysforhold eller andre sikkerhetsmangler.

•Eiendommens markedsverdi kan ikke baseres på en rent matematisk beregning i forhold til antall kvadratmeter opplyst i rapporten. Opplysninger om areal kan altså ikke alene benyttes for beregning av eiendommens verdi.

•Rom som ligger utenfor boenheten, men som eier har påvist og/eller opplyst at tilhører boenheten, er oppmålt og inkludert i BRA-e. Det er ikke fremvist dokumentasjon på at rommet tilhører boenheten, med mindre dette er angitt særskilt. Rom utenfor boenheten kan omdisponeres av borettslaget/sameiet og dette kan påvirke boligens BRA. Vær oppmerksom på at NS 3940:2023 og eierseksjonsloven har ulik definisjon av fellesareal. Ved arealmåling gjelder NS 3940:2023 som definerer fellesareal slik: "Delen av bygning som brukes av to eller flere bruksenheter eller til bygningens forvaltning, drift eller vedlikehold.

•Se øvrig informasjon om areal i rapporten, Norsk Standard 3940 (2012 og 2023) og veiledningen til disse.

Verdi, takstingenøren og takstforetaket behandler personopplysninger som takstingenøren trenger for å kunne utarbeide rapporten. Personvernerklæring med informasjon om bruk av personopplysninger og dine rettigheter finner du her [Personvernerklæring - iVerdi](#)

Se eiers egenerklæring, selger har aldri benyttet eiendommen, og har begrenset kunnskap om eiendommen.

PERSONVERN

Oppdragsnr.: 12127-2118

Befaringsdato: 18.02.2026

Side: 25 av 25



Les før du begynner

- For en best mulig opplevelse anbefaler vi at du bruker Google Chrome eller Microsoft Edge når du fyller ut skjemaet digitalt.
- Vennligst pass på at du ikke overskrider lengden på tekstboksene, da dette kan skape problemer når skjemaet skal skrives ut.

Egenerklæring for boligsalg

Meglers oppdragsnummer (Må fylles ut)

1130260030

Eiendommen som selges

Gateadresse (må fylles ut)

ingen gateadresse

Postadresse (må fylles ut)

Tunes, Bergen

Informasjon om selger

Om det er medselgere kan dette fylles ut i vedlegg 1: Medselgere

Hovedselger (Må fylles ut)

STEIN MOHN

E-postadresse hovedselger (Må fylles ut)

Stein.mohadrilling.no

Telefonnummer hovedselger (Må fylles ut)

907 65 014

Når kjøpte du boligen? (Må fylles ut)

År og måned

året i 2024

Har du selv bodd i boligen? (Må fylles ut)

Når og hvor lenge har eieren bodd i boligen?

nei

Driver du/dere med omsetning eller utvikling av eiendom? (Må fylles ut)

Forsikringen gjelder ikke for salg som ledd i næringsvirksomhet. Privatpersoner anses som næringsdrivende når de - helt eller delvis - med profittformål driver med utvikling, oppussing eller omsetning av eiendom.

- Ja
 Nei

Våtrom

1 Har det vært feil på bad, vaskerom eller toalettrom? (Må fylles ut)

Gjelder alle våtrom. Feil kan for eksempel være sprekker, skader, vannlekkasje, feil oppbygging, mugg, råte, kjellerlukt eller vann som ikke renner mot sluk.

- Ja
 Nei, ikke som jeg kjenner til

Hvis ja, beskriv feilen eller omfanget:

2 Er det utført arbeid på bad, vaskerom eller toalettrom? (Må fylles ut)

- Ja
 Nei, ikke som jeg kjenner til

Side 1/9

Gjensidige 

Hvis ja:

2.1 Navn på arbeid

2.2 Årstall

2026

2.3 Hvordan ble arbeidet utført?

- Faglært Ufaglært

2.4 Hva ble gjort av faglærte?

2.5 Hvilket firma utførte arbeidet?

faGeis Jensen

2.6 Har du dokumentasjon på arbeidet?

- Ja Nei

Tak, yttervegg og fasade

3 Har det lekket vann utenfra og inn, eller er det sett andre tegn til fukt? (Må fylles ut)

Eksempelvis vannlekkasje eller fukt gjennom tak, vegg, vindu, dør, balkong e.l. Med fukt menes også fuktmerker.

- Ja
 Nei, ikke som jeg kjenner til

Hvis ja, beskriv feilen eller omfanget:

4 Er det utført arbeid på tak, yttervegg, vindu eller annen fasade? (Må fylles ut)

- Ja
 Nei, ikke som jeg kjenner til

Hvis ja:

4.1 Navn på arbeid

4.2 Årstall

Ny ytterdør innsett februar2026

4.3 Hvordan ble arbeidet utført?

- Faglært Ufaglært

4.4 Hva ble gjort av faglærte?

4.5 Hvilket firma utførte arbeidet?

faGeis Jensen

4.6 Har du dokumentasjon på arbeidet?

- Ja Nei

Kjeller

5 Har huset eller sameiet/borettslaget hatt problemer med fukt eller vann eller oversvømmelse i kjeller eller underetasje? (Må fylles ut)

- Ja
 Nei, ikke som jeg kjenner til

Side 2/9

Gjensidige 

Hvis ja, beskriv feilen:

6 Er det observert vann eller fukt i kjeller, krypkjeller eller underetasje? (Må fylles ut)

Ja
 Nei, ikke som jeg kjenner til
 Min boenhet har ikke kjeller, krypkjeller eller underetasje

Hvis ja, beskriv omfanget:

7 Er det utført arbeid med drenering? (Må fylles ut)
 Drenering skal hindre at vann renner inn i kjelleren. Drenering består av en "knasteplast" eller drensplate som lufter grunnmuren, grov grus like dypt som grunnmuren, og et drensør som frakter vannet bort. Arbeid på drenering inkluderer vedlikehold, utskiftninger av masser, reparasjon av drensør og annet arbeid som følge av en skade.

Ja
 Nei, ikke som jeg kjenner til

Hvis ja:

7.1 Navn på arbeid 7.2 Årstall

7.3 Hvordan ble arbeidet utført?
 Faglaert Ufaglaert

7.4 Hva ble gjort av faglærte? 7.5 Hvilket firma utførte arbeidet?

7.6 Har du dokumentasjon på arbeidet?
 Ja Nei

Elektrisitet

8 Har det vært feil på det elektriske anlegget? (Må fylles ut)
 For eksempel sikringer som går hyppig, defekte varmekabler eller ledninger, stikkontakter o.l. som er defekte eller unormalt varme. Omfatter også eventuelle pålegg fra EL-tilsynet og/eller brannvesenet.

Ja
 Nei, ikke som jeg kjenner til

Hvis ja, beskriv feilen eller omfanget:

9 Er det utført arbeid på det elektriske anlegget? (Må fylles ut)
 Eksempelvis om det bygget nytt, pusset opp eller gjort arbeid etter en skade.

Ja
 Nei, ikke som jeg kjenner til

Hvis ja:

9.1 Navn på arbeid 9.2 Årstall

9.3 Hvordan ble arbeidet utført?
 Faglaert Ufaglaert

9.4 Hva ble gjort av faglærte? 9.5 Hvilket firma utførte arbeidet?

9.6 Har du dokumentasjon på arbeidet?
 Ja Nei

Rør

10 Har eiendommen privat vannforsyning (ikke tilknyttet det offentlige vannettet)? (Må fylles ut)
 Septik, pumpekum, brønn, avløpskvern eller liknende?

Ja
 Nei, ikke som jeg kjenner til

Hvis ja, spesifiser hvilken type:

Brønn

11 Har det vært feil på utvendige eller innvendige avløpsrør eller vannrør? (Må fylles ut)
 Feil kan for eksempel være: Rør lekker vann, vann slår opp av sluk, toalett eller avløpsrør eller du må jevnlig stoke eller spyle opp tette avløpsrør. Gjelder utvendige og innvendige rør, brønn, tilkobling til offentlig anlegg, septiktank og kloakksystem.

Ja
 Nei, ikke som jeg kjenner til

Hvis ja, beskriv feilen:

12 Er det utført arbeid på utvendige eller innvendige avløpsrør eller vannrør? (Må fylles ut)
 Du behøver ikke beskrive rent vedlikehold, men om det er bygget nytt eller gjort arbeid etter en skade må det nevnes.

Ja
 Nei, ikke som jeg kjenner til

Hvis ja:

12.1 Navn på arbeid 12.2 Årstall

12.3 Hvordan ble arbeidet utført?
 Faglaert Ufaglaert

12.4 Hva ble gjort av faglærte? 12.5 Hvilket firma utførte arbeidet?

12.6 Har du dokumentasjon på arbeidet?

Ja Nei

Ventilasjon og oppvarming

13 Er det — eller har vært — nedgravd oljetank på eiendommen? (Må fylles ut)

Ja
 Nei, ikke som jeg kjenner til

Hvis ja, beskriv tilstanden og om tanken er tømt/sanert eller fylt igjen:

14 Har det vært feil på varmeanlegg eller ventilasjonsanlegg? (Må fylles ut)

Eksempelvis fyrkjeler, oljetanker, varmepumper, fjernvarme, pelletsanlegg, gasskjeler og lignende varmeanlegg.

Ja
 Nei, ikke som jeg kjenner til

Hvis ja, beskriv feilen og omfanget, og eventuelt hva som ble utført av arbeider på anlegget:

15 Er det utført arbeid på varmeanlegg eller ventilasjonsanlegg? (Må fylles ut)

Eksempelvis om det er montert nytt, utført vedlikehold, utskiftninger eller gjort arbeid etter en skade.

Ja
 Nei, ikke som jeg kjenner til

Hvis ja:

15.1 Navn på arbeid

15.2 Årstall

15.3 Hvordan ble arbeidet utført?

Faglært Ufaglært

15.4 Hva ble gjort av faglærte?

15.5 Hvilket firma utførte arbeidet?

15.6 Har du dokumentasjon på arbeidet?

Ja Nei

Skjevheter og sprekker

16 Er det tegn på setningskader eller sprekke i fliser? (Må fylles ut)

Tegn på setningskader kan for eksempel være sprekker i grunnmur eller kjeller, eller skjevheter og ujevnheter som skyldes bevegelse i grunnen. Det kan også være sprekker innvendig, skjeve gulv, vinduer og dører som ikke lar seg åpne.

Ja
 Nei, ikke som jeg kjenner til

Hvis ja, beskriv feilen og omfanget, samt hvilke tiltak som er gjort:

17 Har det vært feil eller gjort endringer på ildsted eller pipe? (Må fylles ut)

Feil kan for eksempel være sprekker, pipebrann, dårlig trekk eller fyringsforbud. Endringer kan for eksempel være bytte av ildsted eller plombering av pipe.

Ja
 Nei, ikke som jeg kjenner til

Hvis ja, beskriv feilen eller endringer som er gjort:

Sopp og skadedyr

18 Har det vært skadedyr i boligen? (Må fylles ut)

Eksempler på skadedyr: Rotter, mus, maur, biller, skjeggkre.

Ja
 Nei, ikke som jeg kjenner til

Hvis ja, opplys om hva slags skadedyr og omfanget:

Hvis bekjempelse av skadedyr ble utført, beskriv hva som ble gjort og når saneringen ble utført, samt hvem som utførte saneringen. Hvis arbeid er utført på ulike deler av boligen kan du opplyse om dette her.

19 Har det vært skadedyr i fellesområdene til sameiet eller borettslaget? (Må fylles ut)

Bor du i leilighet kan fellesområder være garasje, ganger, bodar, vaskerom osv.

Eksempler på skadedyr: Rotter, mus, maur, biller, skjeggkre.

Ja
 Nei, ikke som jeg kjenner til

Hvis ja, hva slags skadedyr og hva var omfanget?

Beskriv mer detaljert. Hvis bekjempelse av skadedyr ble utført, beskriv hva som ble gjort og når saneringen ble utført, samt hvem som utførte saneringen hvis du kjenner til dette. Hvis arbeid er utført på ulike deler av sameiet/borettslaget kan du opplyse om dette her.

20 Har det vært mugg, sopp eller råte i sameiet eller borettslaget? (Må fylles ut)

Mugg kan framstå som prikker eller flekker på en overflate. Råteskadet treverk sprekker opp og bærer preg av å være svekket.

Ja
 Nei, ikke som jeg kjenner til

Hvis ja, beskriv omfanget?

Beskriv mer detaljert. Hvis sanering av mugg/sopp/råte er utført, beskriv hva som ble gjort og når saneringen ble utført, samt hvem som utførte saneringen hvis du har kjennskap til det. Hvis arbeid er utført på ulike deler av sameiet/borettslaget kan du opplyse om dette her.

Planer og godkjenninger**21 Mangler leiligheten brukstillatelse eller ferdigattest? (Må fylles ut)**

Velg Ja dersom det er utført påbygg, nybygg, fasadeendringer eller ombygninger som det ikke er søkt om eller som ikke er godkjent. Dette omfatter også innvendige endringer, hvor for eksempel bod er omgjort til oppholdsrom (soverom, kjellerstue osv.)

Velg Ja også om det foreligger påbud fra offentlig myndigheter, eksempelvis rivningspåbud eller pålegg om tilbakeføring. Bor du i leilighet kan du gjøre en vurdering av de søknadspåbud eller tiltakene du er ansvarlig for.

- Ja
 Nei, ikke som jeg kjenner til

Hvis ja, beskriv hva som mangler og hvorfor:

22 Har du bygd på eller gjort om kjeller, loft eller annet til boligrom? (Må fylles ut)

- Ja
 Nei

Hvis ja:

22.1 Navn på arbeid

22.2 Årstall

22.3 Hvordan ble arbeidet utført?

- Faglært Ufaglært

22.4 Hva ble gjort av faglærte?

22.5 Hvilket firma utførte arbeidet?

22.6 Har du dokumentasjon på arbeidet?

- Ja Nei

23 Selges eiendommen med utleiedel som leilighet, hybel eller lignende? (Må fylles ut)

- Ja
 Nei

Hvis ja, er utleiedelen godkjent av kommunen? (Må fylles ut)

Velg Ja dersom utleiedelen er godkjent som en egen boenhet som tilfredsstillter brann- og lydkrav, eller som hybel som er en del av egen bolig. Velg Nei dersom utleiedelen ikke er godkjent som oppholdsrom, men eksempelvis kun godkjent som bod.

- Ja
 Nei

Hvis ja eller nei, vennligst utdyp:

24 Kjenner du til andre forhold av betydning eller sjenanse for eiendommen eller nabolaget? (Må fylles ut)

For eksempel byggeplaner, nabovarsler eller andre prosjekter i nabolaget, endring av reguleringsplaner, veirett, fare for ras, flom, leirskred, osv. Omfatter også plager og sjenanse i nabolaget, samt konflikter, tvister, pålegg fra det offentlige osv. Andre forhold av betydning kan også være arbeid, reparasjoner og oppussing utført av tidligere eier.

- Ja
 Nei, ikke som jeg kjenner til

Hvis ja, beskriv nærmere hvilke forhold:

25 Kjenner du til planer eller bestemmelser som kan medføre endringer av felleskostnader eller fellesgjeld? (Må fylles ut)

Eksempelvis styrevedtak eller vedtak fra generalforsamling ved årsmøte.

- Ja
 Nei, ikke som jeg kjenner til

Hvis ja, opplys om hvilke planer? Hvor stor endring vil kostnadene og/eller gjelden medføre?

Andre opplysninger**26 Har ufaglærte utført arbeid som normalt bør utføres av faglærte? Du trenger ikke gjenta noe du allerede har nevnt. (Må fylles ut)**

Inne i huset bør for eksempel alt arbeid på bærende konstruksjoner og brannskiller utføres av faglærte. Utvendig bør for eksempel oppføring av støttemurer over 1 meter utføres av faglærte. Er det arbeid du er i tvil om, anbefaler vi at du skriver dem ned her.

- Ja
 Nei, ikke som jeg kjenner til

Hvis ja, beskriv mer detaljert hva som ble gjort og når, samt hvem som utførte arbeidet. Hvis arbeid er utført på ulike deler av boligen kan du opplyse om dette her.

27 Er det utført radonmåling?

Radon er en usynlig og luktfri radioaktiv gass, som i inneluft øker risikoen for lungekreft. Det er påbudt å måle radon i utleieenhet som leilighet, hybel eller lignende. Les om radon og radonmåling hos Direktoratet for stråling og atomsikkerhet (DSA) <https://dsa.no/radon>

- Ja
 Nei, ikke som jeg kjenner til

Hvis ja, når ble målingen utført og hva ble måleverdiene?

28 Kjenner du til om sameiet eller borettslaget er involvert i konflikter av noe slag? (Må fylles ut)

- Ja
 Nei, ikke som jeg kjenner til

Hvis ja, fortell om konflikten og partene slik du har forstått det:

Boligselgerforsikring

En boligselgerforsikring sikrer deg mot erstatningskrav fra boligkjøper.

Som boligselger er du ansvarlig for feil og mangler som ikke er beskrevet i egenerklæringen, tilstandsrapporten eller prospektet. Avhendingsloven regulerer hva boligkjøper kan søke erstatning for, og vilkårene bestemmer hva forsikringen dekker.

Med boligselgerforsikring vil Gjensidige:

- dekke ditt erstatningsansvar
- håndtere saksbehandling og dialogen med boligkjøper i en eventuell skadesak
- utrede skadeomfanget
- utbetale erstatning eller rette skaden
- representere deg i en eventuell rettsak

Dekning og vilkår

For mer informasjon, ring Gjensidige på 21 40 86 00 eller gå til <https://www.gjensidige.no/privat/forsikring/bolig-og-innbo/boligselgerforsikring/>

Priser

Prisen på forsikringen avhenger av prisantydningen. Type bolig bestemmer hvilken promillesats:

- Andels- og aksjeleilighet: 2,69 promille
- Bolig med seksjonsnummer: 4,58 promille
- Bolig med eget gårds- og bruksnummer: 5,71 promille
- Fritidsbolig og tomt: 6,31 promille

Kjøp og angrepet

- Engangssum: Prisen dekker hele din ansvarsperiode på 5 år.
- Ingen egenandel: Er skaden dekket betaler du ingenting. Boligkjøper må selv dekke de første 10.000 kr.
- Betaling: Du betaler ingenting nå. Beløpet trekkes fra oppgjøret for boligsalget. Hvis boligen ikke blir solgt vil du ikke bli belastet.
- Angrerett: Du kan angre kjøpet fram til eiendommen legges ut for salg.

Ønsker du boligselgerforsikring? (Må fylles ut)

- Ja, jeg ønsker boligselgerforsikring
 Nei, jeg ønsker ikke boligselgerforsikring

Sted: Bergen

Dato: 27.2.2026

Sign: Stein Mohn

Vedlegg 1: Tilleggs kommentar

Er det behov for plass til flere kommentarer, kan det skrives her. Nummerer svar etter hvilket spørsmål det relaterer seg til.

HJEMMELSHAVER HAR ALDRIG BENYTTET EIENDOMMEN. DEN ER ARVET. SELGER HAR BEGRENSET KUNNSKAP OM EIENDOMMEN.

Vedlegg 2: Tilleggs kommentar

Er det behov for plass til flere kommentarer, kan det skrives her. Nummerer svar etter hvilket spørsmål det relaterer seg til.

Vedlegg 2



BERGEN KOMMUNE
ETAT FOR BYGGESAK OG PRIVATE PLANER

BERGEN KOMMUNE
Sentralarkivet

Saks nr.: 2013 11242 Dok.nr. 1
Gnr.: 283 Bnr. 68

Mottatt 04 FEB 2013

Avdeling/kontor: BYBYGG
Saksbehandler: STRAND-F

Offentlig: _____
Arkiv nr.: S210 Nr 05-96-1202

SJEKKLISTE FOR BRUK I STRANDSONEN

Sjekkpunktene er laget for å gi et grunnlag for vurdering av mulige ulovligheter i strandsonen. Sjekklisten er fylt ut av: Kenneth Langedal

Gnr 283	Bnr 68	Tiltaksadr v/registrering av ny sak		
Hjemmelshavers adresse ved registrering av ny sak MOHN FRANK C/O BERIT RAVNDAL MOHN KRÅKENESV 53 5152 BØNES 1/1				Saksnr ved eksist sak
Vedlegg til rapport:	Bilder 3	Kart 1	Annet	
Dato for tilsyn : 26.06.12	Deltakere på tilsyn: Terje Stenbakk og Kjell J. Borlaug			
Utfyllende opplysninger om tiltaket. (Naust, kai, flytebrygge, gjerde, stengsler, el.)				
Nøst/hus bygget før 1970. Det er ikke tegn til merverdige forandringer siden da.				
Videre undersøkelse ikke nødvendig.				
Nr	Sjekkpunkter	Ja	Nei	Merknad
1	Er tiltaket i samsvar med vårt arkiv (eldre saker)? ref saksnr			
1.1	Sjekket ut mot Doculive			
1.2	Sjekket ut mot Bra Arkiv			
1.3	Sjekket ut mot Bergen byarkiv innsynsløsning (saksoppslag)			
1.4	Sjekket med Odin (oppslag i innsynsløsningen)			
1.4	Sjekket med arkivet – mail sendt:			
1.5	Sjekket ut mot Arc View	x		
1.6	Sjekket ut mot evt reguleringsplan, kommuneplan (boligområde, friområde, etc)			
2	Er overtredelsen av mindre betydning, ref pbl § 32-1			
3	Tiltaket er ulovlig, registreres som ny ulovlig sak			
4	Tiltaket må vurderes nærmere, be om redegjørelse, registreres som forespørsel			
5	Saken registreres og avsluttes i arkivet	x		

Dokumentet føres på (navn): Strand-F

Ansvarlig for utarbeidelse: Bergen kommune, Etat for byggesak og private planer Side 1 av 1 Godkjent av: Seksjonsleder Øystein Andersen, Rev. nr: 01, Sist revidert: 18.06.2011 BKDOK nr.: BKDOK-2008-00748



Ansvarlig for utarbeidelse: Bergen kommune
 Godkjent av: Per Ove Askøland, Rev. nr: 03, Sist revidert: 5.3.2008
 BKDOK nr.:

Side 2 av 2







Bergen kommune
 Adresse Postboks 7700, 5020
 Telefon 12345678

Utskriftsdato: 17.02.2026

Opplysninger til eiendomsmegler

EM 56-7 Tilknytning til vei, vann og avløp

Kilde: Bergen kommune

Gjelder eiendom

Kommunenr.: 4601 Gårdsnr.: 283 Bruksnr.: 68

Adresse: Eiendommen har ikke registrert adresse

Referanse:

Vann	Eiendommen er ikke tilknyttet offentlig nett.
Avløp	Eiendommen er ikke tilknyttet offentlig eller privat nett

Kommentar	
Fritidseiendom!	

FORBEHOLD VED UTLEVERING AV INFORMASJON I FORBINDELSE MED EIENDOMSFOESPØRSLER.

Det tas forbehold om at det kan være avvik i våre registre/kart/arkiv i forhold til den faktiske situasjonen og at det kan foreligge forhold omkring eiendom og bygninger som kommunen ikke er kjent med. Brukere av informasjonen må derfor være bevisst på sammenheng og formål som den benyttes i, og bruke informasjonen kritisk.

Utskrifter fra det digitale kartverket i form av papirkart, kan inneholde linjer som lett kan føre til misforståelser. Dette gjelder ofte karttemaer som ledninger og eiendomsgrenser som i mange tilfelle kan være unøyaktige. For eksempel må derfor ikke gravearbeider på ledninger foretas uten påvisning av ledningen i marka.

Kommunen kan ikke stilles økonomisk ansvarlig for bruk av informasjon som oppgis i sammenheng med eiendomsforespørsler.

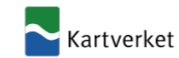

Attestert kopi av dok.nr. 1965/500533/106
 Attestingstidspunkt 2026-02-16 13:35

Side 1 av 1

*Gjempel merkes
 til kr. 5,-*

Festekontrakt.

Vi underskrevne Einar Ytrearne, født 10/11 1917 og Berghild Hvidsten, født 19/4 1909 bortfester hermed til Knut Rørlien, født 6 aug. 1892 vår eiendom "Knutabu", gnr. 83, bnr. 68 i Arna, av sk. mk. o. ol.

Dagbok nr.
00533 30.1.65
NORHØRUE AND
SØRENSKRIVAREMBETE

Festevilkåra er:

1. Festet skal stå ved lag så lenge festeren eller hans hustru Sofia Rørlien lever.
2. Festeavgifta er kr. ¹⁵⁰ _____, pr. år og den skal svares forskottevis hver 1. september i året, første gang 1. september 1964.
3. Festeren skal ha følgende rettigheter på bortfesterene sitt hovadbruk Tunes store gnr. 83, bnr. 1 i Arna:
 - a) Rett til adkomstvei etter driftsveien fra hovedveien og frem til bnr. 68.
 - ~~b) Rett til parkeringsplass for en bil ved hovadbrukets inn, eller bortfesterene sine nærmeres anvisninger.~~
 - b) Rett til å føre opp lavspennelinje fra nærmeste tilknytningspunkt og frem til bnr. 68.
 - c) Rett til å ta vann, grave vannledning og brønn, såfremt vann ikke finnes på bnr. 68.
 - d) Fri råddighetsrett over gnr. 83, bnr. 1 sin grunn utenfor bnr. 68, fra strandlinjen til marebakken, herunder rett til fiske.
4. Ved festets opphør skal eieren av gnr. 83, bnr. 1 ha forkjøpsrett til de bygninger som måtte være oppført på bnr. 68 - til kostpris med fradrag for slit og elde.
5. Bortfesterene er fri alle skatter og avgifter som måtte bli utlignet på bnr. 68.
6. Bortfesterene er og fri all mulig gjerdeplikt overfor festeren.

Tunes 31. deg. 1964

Som bortfester:
Berghild Hvidsten
Einar Ytrearne

Som fester:
Knut Rørlien

Underskrevne vidner bekrefter at at bortfesterene såvel som fester har underskrevet kontrakten i vårt påsyn. De er alle over 21 år.

Lorab Pipeland Keldiann Abraham

BERGEN
KOMMUNE**PLANINFORMASJON**

Byrådsavdeling for byutvikling

Plan- og bygningsetaten

Planinformasjon for gnr/bnr 283/68/0/0
Utlistet 16. februar 2026**Om rapporten**

Opplysningene er fremkommet etter en teknisk analyse av kartdataene der eiendommens utstrekning er sammenholdt med ulike arealplaners utstrekning (omkretser). Følgende plannivåer er testet:

- Gjeldende kommuneplans arealdel inkl. kommunedelplaner og kommunedelplaner under arbeid
- Reguleringsplaner i vertikalnivå 'under grunnen', 'på grunnen', 'over grunnen' og 'på bunnen'
- Reguleringsplaner under arbeid

I den grad vektoriserte (geometriske) arealformålsflater, hensynsoner, båndlegginger og restriksjoner eksisterer blant kartdataene er også disse testet og kvantifisert på eiendommen.

I tillegg til overnevnte testes eiendommens beliggenhet i forhold til noen aktuelle planrelaterte temaer som område for midlertidig tiltaksforbud og ulike typer støysoner. Videre testes også forekomster av gjeldende planer og planer under arbeid, samt godkjente tiltak (byggesaker) som ligger nærmere enn 100 meter fra eiendommens yttergrenser.

Mer informasjon om angitte planer som berører eiendommen kan hentes i Bergen kommunes [digitale planregister](#).

Informasjon om plan- og byggesaker knyttet til eiendommen er tilgjengelig i kommunens nettbaserte [saksinnsynsløsning](#).

For øvrig er det lagt hyperkoblinger på arealplan-id'er (plannumre) og saksnumre for med dette kunne foreta direkteoppslag i nevnte informasjonssystemer.

Forklaring plantype

20 - Kommuneplanens arealdel
21 - Kommunedelplan
22 - Mindre endring av kommune(del)plan
30 - Eldre reguleringsplan
31 - Mindre reguleringsendring
32 - Bebyggelsesplan iht. reguleringsplan (PBL 1985)
33 - Bebyggelsesplan iht. kommuneplanens arealdel (PBL 1985)
34 - Områderegulering
35 - Detaljregulering

Forklaring planstatus

0 - Kun opprettet sak (foreløpig ikke annonsert)
1 - Planlegging igangsatt
2 - Planforslag
3 - Endelig vedtatt arealplan
4 - Opphevet
5 - Utgått/erstattet
6 - Vedtatt plan med utsatt rettsvirkning
8 - Overstyrt
9 - Avvist
10 - Uaktuell/trukket

Påliteligheten av analyseresultatene henger nøye sammen med eiendommens oppmålingskvalitet. Av denne grunn er utvalgt matrikkelinformasjon om eiendommen oppgitt innledningsvis. Legg her spesielt merke til *arealkvalitet* og eventuelle *arealmerknader* knyttet til eiendomsteig(ene). Mer informasjon om eiendommen i [Eiendomsregisteret](#) hos kartverket.

I tilfelle matrikkelenheten er part i et jordsameie (brukssameie) med andre matrikkelenheter eller matrikkelenheten har felles teig med annen matrikkelenhet, inngår arealet av felles teig(er) i analysen. Dersom matrikkelenheten er registrert som eier av del av annen matrikkelenhet (ikke jordsameie/brukssameie), inngår imidlertid ikke arealet av teig(er) til det registrerte realsameiet i beregningen.

Eiendommens teiger beskrevet i Matrikkelen

Teigid	Type	Snr	Hovedteig	Beregnet areal	Arealkvalitet	Arealmerknad	Inngår i rapporten
6416040813	Grunneiendom	0	Ja	454,7 m ²	Usikker	Hjelpelinje vannkant	Ja

Dekningsgrad refereres her til prosentvis geometrisk dekning av eiendommen. I enkelte tilfeller vil også arealplaner som kun tangerer eiendommen vises i utlisteringen.

Kommuneplan

PlanID	Plannavn	Krafttrådt	Dekningsgrad
65270000	KOMMUNEPLANENS AREALDEL 2018	19.06.2019	100,0 %

Side 1 av 2

Arealformål i kommuneplanen

PlanID	Arealstatus	Arealformål	Beskrivele	Områdenavn	Dekningsgrad
65270000	1 - Nåværende	5100 - LNF	LNF	LNF	98,8 %
65270000	1 - Nåværende	6001 - Bruk og vern av sjø, vassdrag	Bruk og vern, sjø, vassdrag	SJØ	1,2 %

Hensynsoner Angitt hensyn - kulturmiljø i kommuneplanen

PlanID	Hensynssonetype	Hensynssonenavn	Beskrivele	Dekningsgrad
65270000	KpAngittHensynSone	H570_5	Skyggestrand-Tunes	100,0 %

Hensynsoner Angitt hensyn - landskap i kommuneplanen

PlanID	Hensynssonetype	Hensynssonenavn	Beskrivele	Dekningsgrad
65270000	KpAngittHensynSone	H550_1	Funksjonell strandsone	97,6 %

Temakart blågrønne strukturer

[Temakart sammenhengende blågrønne strukturer](#)

Planer i nærheten av eiendommen

PlanID	Plantype	Plannavn	Planstatus	Saksnr
71740000	20	Kommuneplanens arealdel KPA 2027	1	202417461

Andre opplysninger

Skrevet ut 16. februar 2026



Planinformasjon

Opplysningene er gitt etter de dokumenter som finnes i vårt arkiv med direkte betydning for eiendommen og gir ingen garanti med hensyn til fremtidige planer. Denne informasjonen ikke er uttømmende, og at det gjøres oppmerksom på at det kan være feil i datagrunnlaget. Noen plankart er av eldre kvalitet med dårlig oppløsning og de inneholder heller ikke tegnforklaring til fargebruken. For å unngå feiltolkning bør det for nærmere oppklaring tas kontakt med seksjon for GIS og plandata ved Plan- og bygningsetaten.

Plannivåene

De etterfølgende plannivåene vedtas av Bergen bystyre, kun reguleringsplan gir rettsvirkning til ekspropriasjon, med virkning i 10 år regnet fra kunngjøring av bystyrets vedtak.

Kommuneplan

Kommuneplanens arealdel er et virkemiddel for å sikre at arealbruken i kommunen bidrar til å nå de mål som blir vedtatt for kommunens utvikling. Arealdelen brukes for å vise områder der kommunen ønsker en spesiell planinnsats på kommunedelplan- og detaljplannivå, og til å illustrere arealer som er viktige å forvalte på bestemte måter.

Arealdelen inngår i kommuneplanens langsiktige del. Den skal ta utgangspunkt i kommuneplanens overordnede retningslinjer for den fysiske, økonomiske, sosiale og kulturelle utviklingen i kommunen. Arealdelen skal samtidig legges til grunn for og sikre gjennomføringen av de nasjonale og regionale retningslinjene for arealpolitikken.

Kommuneplanens arealdel er rettslige bindende for alle arbeid og tiltak som omfattes av Plan- og bygningsloven. Det betyr at grunneiere, rettighetshavere og myndighetene er juridisk bundet av planen. Kommuneplanen skal opp til kommunestyret til vurdering i gjennomsnitt hvert fjerde år. *Kommuneplanens arealdel 2018 - 2030, KPA 2018. Arealplan-ID 65270000* ble vedtatt i Bergen bystyre onsdag 19.juni 2019.

Les mer her: <https://www.bergen.kommune.no/hvaskjer/tema/kommuneplanens-arealdel-2018>

Kommunedelplan

Kommunedelplanene er en del av kommuneplanens arealdel, men kan for eksempel være en mer detaljert utdyping for et geografisk område som tettsted, kystsonen eller et bestemt tema med tilhørende kartdel med bestemmelser. En kommunedelplans arealdel har formelt samme innhold, behandlingsform og rettsvirkning som en kommuneplan. I likhet med arealdelen for hele kommunen består den geografiske kommunedelplanen av kart og bestemmelser med tilhørende planbeskrivelse.

Reguleringsplan

Hensikten med reguleringsplan, er å fastsette mer i detalj hvordan grunnen innenfor planens begrensningslinje skal nyttes eller vernes. Reguleringsplan er også i mange tilfeller nødvendig rettsgrunnlag for gjennomføring av tiltak og utbygging, herunder ved eventuell ekspropriasjon. Reguleringsplan består av ett eller flere kart med eventuelle tilhørende bestemmelser. Planen kan inneholde ett eller flere hoved- og/eller underformål, hver for seg eller i kombinasjon, eventuelt i rekkefølge.

Planen gjelder på ubestemt tid inntil den blir endret eller opphevet. Imidlertid kan ny arealdel til kommuneplan sette rettsvirkningene av reguleringsplanen helt eller delvis til side.

En reguleringsplan vil virke fremover i tid slik at den bare fanger opp nye tiltak og ny/endret bruk av arealer.



BERGEN
KOMMUNE

Kommuneplanens arealdel

Byrådsavdeling for byutvikling
Plan- og bygningsetaten Arealplan-ID: 65270000
Målestokk: 1:1 000 Gnr/Bnr/Fnr: 283/68
Dato: 16.02.2026 Adresse: Ingen adresse



For fullstendig oversikt over gjeldende plansituasjon, se <https://www.areasplaner.no/bergen4601>  Eiendomsflate

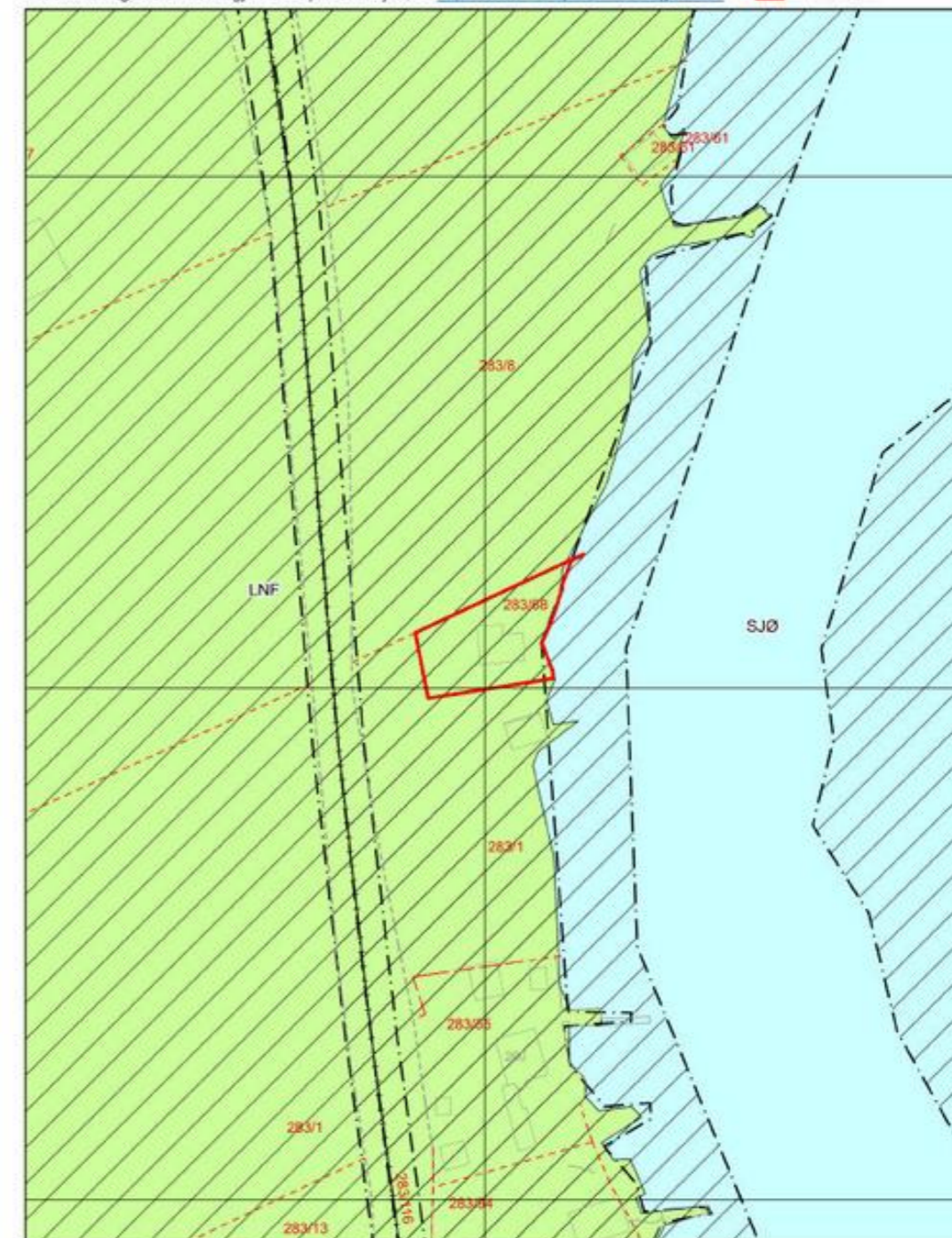

Tegnforklaring for kommuneplan

 Arealformålgrense

Samferdselslinjer

 Jernbane

 Angitthensyn kulturmiljø

 Angitthensyn landskap

 Angitthensyn naturmiljø

KPA2018 Arealformål

 LNF

 Bruk og vern av sjø og vassdrag

Referanse: 1130260030
Ordrenummer: 8996733

Betalingshistorikk

Eiendomsnummer	00283-0068-0000-000
Eiendommens adresse	Tunes Store 68
Eier	Stein Mohn , Kleiven 28 , 5152 BØNES N

År	Totalt utskrevet	Forfalt utskrevet	Betalt	Total saldo	Forfalt saldo	Siste betalingsdato	Inkasso (kontakt Kemneren)
----	------------------	-------------------	--------	-------------	---------------	---------------------	----------------------------

Ingen data funnet

Andre tilgjengelige rapporter: Oppsummering, Fakturaspesifikasjon, Renter og Gebyrer.



Lurer du på noe? Kontakt Bergen kommune, Økonomitjenester,
telefon 53 03 08 00, tastevalg 2 (betalingsservice), betaling@bergen.kommune.no

16.02.2026 12:57:14



Referanse: 1130260030
Ordrenummer: 8996733

ambita

Fakturaspesifikasjon

Kommunale avgifter har 4 terminer per år.
Hovedforfall: 20/2 - 20/5 - 20/8 - 20/11
Feiing/tilsyn blir ikke delt opp, men kommer som helhet i en termin. Normalt 2. termin.

Eiendomsnummer	00283-0068-0000-000
Eiendommens adresse	Tunes Store 68
Eier	Stein Mohn , Kleiven 28 , 5152 BØNES N

Tekst	Grunnlag	Sats	Årsbeløp	Terminbeløp
Ingen data funnet				
* Ikke merverdiavgift på eiendomskatt				

Andre tilgjengelige rapporter: Oppsummering, Betalingshistorikk, Renter og Gebyrer.



Lurer du på noe? Kontakt Bergen kommune, Økonomitjenester,
telefon 53 03 08 00, tastevalg 2 (betalingsservice), betaling@bergen.kommune.no

16.02.2026 12:57:14

Utskrift basert på matrikkeldata

Matrikkelenhetens registerbetegnelse og adresse			
Matrikkelenhet:	Gårdsnr 283, Bruksnr 68	Kommune:	4601 Bergen

Matrikkelenheten har ikke registrert adresse.

Eiendomsopplysninger					
Matrikkel:					
Type:	Best. grunneiendom	Tinglyst:	Ja	Reg.landbruksreg.:	Nei
Bruksnavn:	Knutabu	Matrikkelført:	Ja	Antall teiger:	1
Etableringsdato:	06.07.1964	Har festegrunn:	Nei	Seksjonert:	Nei
Areal:	454,7 kvm	Skyld:			
Arealkilde:	Beregnet Areal				
Arealmerknad:	Hjelpelinje vannkant				

Om fullstendighet og nøyaktighet i matrikkelutskriften:

Ambita tar forbehold om at informasjon som hentes fra Matrikkelen kan avvike fra de faktiske forhold, og at grensepunkter mv. kan mangle helt eller delvis eller være feil registrert i Matrikkelen. Ambitas eiendomsutskrift viser arealet som er en geometrisk beregning basert på eiendommens grenselinjer. I de tilfeller grensene er markert som fiktive brukes i stedet oppgitt areal hvis dette finnes i Matrikkelen. Ambita er ikke ansvarlig for tap som oppstår som følge av feil i Eiendomsutskriften.

Ikke tinglyst eierforhold:

Ingen ikke tinglyste eierforhold registrert på matrikkelenheten.

Kulturminner:

Ingen kulturminner registrert på matrikkelenheten.

I Matrikkelen fremgår kun informasjon om fredet kulturminne der det er registrert i Riksantikvarens arkiv på eiendom og bygning. Kulturminner som ikke er registrert i Matrikkelen kan dermed allikevel forekomme på eiendommen. Merk at disse opplysningene ikke omfatter informasjon om eventuell verning / verneklasse for eiendom eller bygningsmasse.

Grunnforensing:

Ingen grunnforensing registrert på matrikkelenheten.

I Matrikkelen fremgår kun informasjon om grunnforensing som eventuelt er registrert på eiendommen i forurensningsmyndighetenes arkiver. Grunnforensing som ikke er registrert kan dermed allikevel forekomme på eiendommen.

Klage på vedtak i Matrikkelen:

Ingen klage registrert på matrikkelenheten.

Gårdsnummer 283, Bruksnummer 68 i 4601 BERGEN kommune

Forretninger:

Type	Dato	Rolle	Matrikkel	Arealendring	
Omnummerering	Forretning:	01.01.2020	Mottaker	4601/283/68	0,0
	Matrikkelført:	01.01.2020			
Feilretting	Forretning:	01.01.1980	Avgiver	4601/283/68	0,0
	Matrikkelført:	29.04.2019			
Kart- og delingsforretning	Forretning:	06.07.1964	Avgiver	4601/283/1	-469,0
	Matrikkelført:				
Feilretting	Forretning:	22.06.1964	Berørt	4601/283/7	0,0
		03.02.2022		4601/283/8	0,0
				4601/283/68	0,0

Utskrift fra eiendomsregisteret foretatt 16.02.2026 12:57 – Sist oppdatert 16.02.2026 12:57
 Utskriften er levert av: Ambita as, Postboks 2923 Solli, 0230 Oslo. (Org.nr. 945 811 714)

Side 2 av 3

Gårdsnummer 283, Bruksnummer 68 i 4601 BERGEN kommune

Bebyggelsens arealer mv., antall boenheter**Fritidsbygg(hytersommerh. ol****Opplysninger om boliger/bruksenheter:**

Adresse	Type	BRA	Kjøkkenkode	Antall rom	Bad	WC
Ingen registrert adresse	Fritidsbolig					

Bygningsopplysninger:

Næringsgruppe:	Annet som ikke er næring	Bebygd areal:	Rammetillatelse:	
Bygningsstatus:	Tatt i bruk	BRA bolig:	Igangset.till.:	
Energikilde:		BRA annet:	Ferdigattest:	
Oppvarming:		BRA totalt:	Midl. brukstil.:	
Avløp:		Har heis:	Tatt ibruk (GAB):	
Vannforsyning:			Antall boliger:	
Bygningsnr:	139912802		Antall etasjer:	
				1
				1

Etasjeopplysninger:

Nr	Ant. boliger	BRA:	Bolig	Annet	Totalt	BTA:	Bolig	Annet	Totalt
H01									

Kulturminner:

Ingen kulturminner registrert på bygningen.

Utskrift fra eiendomsregisteret foretatt 16.02.2026 12:57 – Sist oppdatert 16.02.2026 12:57
 Utskriften er levert av: Ambita as, Postboks 2923 Solli, 0230 Oslo. (Org.nr. 945 811 714)

Side 3 av 3

Verdifulle råd til deg som skal kjøpe bolig

For de aller fleste er et boligkjøp den største investeringen vi gjør i løpet av livet. Da er det viktig å være proaktiv (Proaktiv = tenke riktig først, handle riktig etterpå). Vi vil gjerne være Proaktiv på dine vegne, og gi deg noen gode råd på veien.

1. Før boligjakt starter

Før du begynner å kikke, er det enkelte kriterier som må være satt. Hvor vil du bo? Hva er din økonomiske smertegrense? Hvilke krav har du til boligen? Hva er viktig for deg? Kanskje må du ofre sjøutsikten for å få de tre nødvendige soverommene? En budrunde kan fort bli hektisk, for å holde hodet kaldt må du derfor ha prioriteringene dine klare.

2 Forberedelser før visning

Husk å innhente salgsoppgave og tilstandsrapport i forkant. Les grundig gjennom all informasjon – da er det enklere å notere ned eventuelle spørsmål til selve visningsdagen. Ikke glem eventuelle vedtekter og husordensregler. Er det tillatt å leie ut? Kan vi ta med kjæledyr? Vi anbefaler å få avklart alle spørsmål før du legger inn bud.

3. Gjør deg kjent i nrområdet

Det som er viktig for noen er ikke nødvendigvis viktig for andre. Noen ser etter nærmeste barnehage og trygge skoleveier. Andre ønsker seg gangavstand til dagligvare, buss eller studiesteder. Spør megler på visning eller eventuelt i forkant av visningen dersom det er noe som er spesielt viktig for deg å vite.

4. Få avklart hvor mye du kan låne

Snakk med rådgiver i banken din før visning å få en avklaring på finansiering. Sett en klar grense for hvor høyt du kan by. Ikke legg inn bud uten at du er sikker på at du har finansieringen i orden. Husk å ha i bakhodet at det påløper ulike utgifter i tillegg til å betjene et lån med renter og avdrag. De fleste borettslag og sameier har månedlige fellesutgifter. I tillegg kommer eiendomsskatt, kommunale avgifter, forsikring, strøm, oppvarming, fritid og lignende. En bolig kan også by på uforutsette utgifter og vedlikehold. Det er derfor smart å sette av et beløp i måneden til slikt.

5. Boligselgerforsikring (eierskifteforsikring) og boligkjøperforsikring

Boligselgerforsikring er selgers forsikring mot krav fra kjøper på grunnlag av skjulte feil og mangler. Når du selger bolig vil våre meglere alltid spørre deg om du vil tegne boligselgerforsikring. Boligkjøperforsikring derimot, dekker hjelp for kjøper til å vurdere og eventuelt fremsette klage etter kjøp av bolig. Forsikring gir kjøper tilgang til juridisk bistand fra tidspunkt for signering av kjøpekontrakt frem til 5 år etter overtakelsen. Dette inkluderer juridisk rådgivning, advokathjelp og håndtering av saken gjennom rettsapparat om nødvendig. Vi i Proaktiv Eiendomsmegling anbefaler, med få unntak, alle våre kjøpere å tegne boligkjøperforsikring.

Boligkjøperforsikring

Med vår boligkjøperforsikring får du en rettshjelpsforsikring som dekker juridisk bistand i eventuelle reklamasjonssaker mot selger. Med boligkjøperforsikring er du i trygge hender dersom du oppdager feil eller mangler ved boligen du har kjøpt.

Hvis boligen du har kjøpt har feil eller mangler du ikke ble gjort kjent med av selger eller megler, kan det være både frustrerende, tidkrevende og kostbart. Gjennom vår boligkjøperforsikring får du tilgang på hjelp fra advokater, saksbehandlere og jurister som er spesialiserte på eiendomskjøp. Forsikringen løper i 5 år etter overtakelsen, og dekker egne og eventuelle idømte saksomkostninger.

Kostnader for reparasjon av eventuelle feil eller mangler dekkes ikke av boligkjøperforsikringen. Slike kostnader vil man kunne kreve dekket av selger dersom eiendommen er mangelfull etter avhendingsloven. Skjulte feil, tilbakeholdte opplysninger og/eller mangelfulle/uriktige opplysninger gir grunnlag for henvendelse. Våre saksbehandlere vil da vurdere det rettslige grunnlaget basert på informasjonen som er mottatt.

Fordeler

Du trenger ikke betale saksomkostninger. En boligkjøperforsikrings hovedfunksjon er å dekke eventuelle saksomkostninger knyttet til en klage på boligkjøpet. Dette inkluderer kostnader til advokat og eventuelle rapporter som må utføres. Forsikringen dekker beløpet enten du taper eller vinner.

Forsikringen har ikke et tak

Mens en vanlig innbo- og husforsikring vanligvis har et tak på rundt kr 100 000 og en egenandel på ca. 20 %, så trenger du med boligkjøperforsikring ikke å bekymre deg for beløpet på saksomkostningene. Dette dekkes av forsikringssselskapet uansett hvor høyt det blir.

Den gir deg en ekstra trygghet

Er du bekymret for at du kanskje kan komme i konflikt med boligselger og at du ikke har råd eller lyst til å dekke saksomkostnader, kan det være betryggende å kjøpe en boligkjøperforsikring. Selger har i de fleste tilfeller tilgang til profesjonell hjelp, da bør du som kjøper av bolig også ha det.



Hva koster forsikringen?

Forsikringspremien trekkes i oppgjøret.

Borettslagseiendom:	kr 8 900
Seksjonert eiendom/aksjebolig:	kr 12 900
Enebolig/fritid/tomt:	kr 17 900

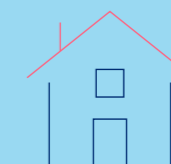

soderbergpartners.no/eiendom

Tilbehør og løsøre

I henhold til Avhendingsloven § 3-4 skal eiendommen, når annet ikke er avtalt, overdras med innredninger og utstyr som etter lov, forskrift eller annet offentlig vedtak skal følge med. Det samme gjelder varig innredning og utstyr som enten er fastmontert eller er særskilt tilpasset bygningen, jf. Avhendingsloven § 3-5. Loven inneholder ingen detaljert oversikt over hva som omfattes av «innredning og utstyr», og over hva som skal regnes som «fastmontert eller særskilt tilpasset».

Partene kan fritt avtale hva som skal følge med eiendommen ved salg. Bransjens liste over løsøre og tilbehør som skal følge med eiendommen, er en del av avtalen mellom kjøper og selger dersom ikke annet er opplyst i salgsoppgaven, kjøper har tatt forbehold i bud eller avtale på annen måte er inngått. Der intet annet er avtalt, vil løsøre og tilbehør medfølge slik dette fremkommer av avhl. § 3-4 og § 3-5 og denne oversikt.

Produkter og installasjoner som medfølger overdras uten noen form for garantier, utover eventuell gjenværende leverandørgaranti.

Dersom det er noe i nedenstående liste som ikke finnes på eiendommen, vil det heller ikke medfølge.

1. HVITEVARER medfølger der dette er spesielt angitt i salgsoppgaven.
2. HELDEKKENDE TEPPER følger med uansett festemåte.
3. VARMEKILDER, slik som ovner, kaminer, peiser, varmpumper og panelovner, følger med uansett festemåte. Frittstående biopeiser/ varmeovner og terrassevarmere medfølger ikke. Det følger ikke med varmekilder i rom som ikke har vegg- eller fastmonterte varmekilder på visning.
4. TV, RADIO OG MUSIKKANLEGG. TV-antennene og fellesanlegg for TV, herunder parabolantenne, og tuner/dekoder/tv-boks medfølger der dette eies av selger. Veggmontert TV/flatskjerm med tilhørende festeordning samt musikkanlegg følger ikke med (se også punkt 12).
5. BADEROMSINNREDNING/UTSTYR. Badekar, dusjkabinett, dusjvegger, alle fastmonterte speil og hyller, fastmonterte glass- og håndkleholdere, herunder håndklevarmere samt baderomsinnredning, medfølger.
6. GARDEROBESKAP medfølger, selv om disse er løse. Fastmonterte garderobehyller og knagger medfølger. Innredning i garderobeskap, for eksempel løse eller fastmonterte trådkurver, hyller, stenger og lignende, medfølger.
7. KJØKKENINNREDNING medfølger, herunder også åpne, fastmonterte hyller og løs eller fastmontert kjøkkenøy.
8. MARKISER, PERSIENNER og annen type innvendig og utvendig solskjerming, gardinoppheng, lamellgardiner og liftgardiner medfølger.
9. AVTREKKSVENTILASJONER av alle slag, samt fastmonterte aircondition/ventilasjonsanlegg, medfølger.
10. SENTRALSTØVSUGER medfølger med komplett anlegg, herunder slange, munnstykke mm.
11. LYSKILDER. Kupler, lysstoffarmatur, fastmonterte «spotlights», oppheng og skinner med spotlights samt utelys og hagebelysning medfølger. Vegglamper, krokhengete lamper, lysekroner, prismelamper og lignende som er koblet til sukkerbit eller stikkontakt følger likevel ikke med.
12. INSTALLERTE SMARTHUSLØSNINGER med sentral som styrer lys, varme, lyd o.l., samt tilhørende trådløse enheter som brytere, sensorer, kameraer, integrerte høyttalere el. medfølger. Enkle lysstyringssystem f.eks. med en sentral som kun styrer lyspærer eller smartpærer montert i sokkel medfølger likevel ikke.
13. UTVENDIGE SØPPELKASSER og eventuelt holder/hus til disse medfølger.
14. POSTKASSE medfølger.
15. UTENDØRS INNRETNINGER slik som flaggstang, fastmontert tørkestativ, samt andre faste uterangementer som f.eks. badestamp, boblekar/jacuzzi og liknende utendørs kar, lekestue, lekestativ, utepeis, fastmontert trommel til vannslange, medfølger. Guidekabel/ avgrensingskabel til robotgressklipper medfølger, men robotgressklipper og ladestasjon for denne medfølger ikke.
16. FASTMONTERT VEGGLADER/LADESTASJON TIL EL-BIL medfølger uavhengig av hvor laderen er montert.
17. SOLCELLEANLEGG med tilhørende teknisk infrastruktur medfølger.
18. GASSBEHOLDER til gasskomfyr og gasspeis medfølger.
19. BRANNSTIGE, BRANNTAU, feiestige og lignende medfølger der dette er påbudt. Løse stiger medfølger ikke.
20. BRANNSLUKNINGSAPPARAT, BRANNSLANGE og RØYKVARSLER medfølger der dette er påbudt. Det er eier og brukers plikt til å se til at utstyret forefinnes på enhver eiendom. Hvis annet ikke er uttrykkelig avtalt, skal dette derfor alltid følge med ved salg av eiendom.
21. SAMTLIGE NØKLER til eiendommen som selger er i besittelse av skal overleveres kjøper på overtakelsen, herunder nøkler til eventuelle boder, uthus, garasjeportåpner e.l. Låses boder, uthus e.l. med hengelås, skal lås og nøkler til disse medfølge.
22. GARASJEHYLLER, bodhyller, lagringshyller og oppheng til bildekk medfølger såfremt de er fastmontert.
23. Planter, busker og trær som er plantet på tomten, eller fastmonterte kasser og lignende er en del av eiendommen og medfølger i handelen.

Oversikten er utarbeidet av Norges Eiendomsmeglerforbund, Eiendom Norge og Advokatforeningens Eiendomsmeglingsgruppe, og er gjeldende fra 1. januar 2020.

Bud og budgivning

Fra 1. januar 2014 må alle bud og budforhøyelser som inngis til megler være skriftlig. Budgiver må legitimere seg overfor megler ved inngivelse av første bud, og bud skal være signert.

Å gi bud på eiendom som er for salg gjennom Proaktiv Eiendomsmegling gjøres via vår budgivningsplattform (bud-knapp) på eiendommens nettannonse på proaktiv.no eller finn.no.

Velges denne løsningen, oppfylles kravet til skriftlighet, signatur og legitimasjon av budgiver enten ved å benytte BankID (anbefales) eller ved å legge inn bilde av legitimasjon og signatur manuelt i løsningen.

Du mottar en SMS-kvittering (skriftlig mottaksbekreftelse) når ditt bud er registrert. Budgiver som ikke mottar bekreftelse etter å ha lagt inn bud, må snarest kontakte megler per telefon eller på annen måte.

Interessenter som ikke har anledning til å inngi bud via nettbasert budgivningsplattform, kan sende bud:

- Ved å innlevere utfylt og signert budskjema med kopi av legitimasjon til meglers kontor.

- På sms med vedlagt bilde av legitimasjon og bilde av signatur.

- På e-post med vedlagt bilde av legitimasjon og bilde av signatur.

Det advares mot å sende kopi av bankkort elektronisk.

Senere budforhøyelser kan inngis via den samme budgivningsplattformen (bud-knapp) som du finner på nettannonse, SMS ved å svare på tidligere mottatt sms-kvittering eller e-post til megleren for oppdraget. Kravet til signatur og legitimasjon gjelder kun det første budet.

Bud, som ikke er skriftlig eller som mangler enten budgivers signatur eller kopi av legitimasjon, samt bud som har kortere akseptfrist enn til kl. 12.00 dagen etter siste annonserte visning, vil, som hovedregel, ikke kunne formidles videre av megler.

Dersom akseptfrist ikke er angitt gjelder budet til kl. 15:00 første virkedag etter innlevering/siste annonserte visning.

Et bud er bindende for budgiver når budet er kommet til selgers kunnskap. Selger står fritt til å akseptere eller forkaste ethvert bud, og er derfor ikke forpliktet til å akseptere det høyeste budet på eiendommen.

Megler skal, i den grad det er nødvendig og mulig, informere de involverte i budrunden skriftlig om status i budgivningen. Megler er forpliktet til å legge til rette for en forsvarlig avvikling av budrunden. For at budene skal kunne bli behandlet og videreformidlet skriftlig til alle involverte parter, herunder

til selger for vurdering, må ethvert bud ha en tilstrekkelig lang akseptfrist. Selger må skriftlig akseptere budet før megler kan formidle budaksept til budgiver. Formidling av selgers aksept til budgiver må gjøres innen akseptfristens utløp.

Bud bør ha akseptfrist på minimum 30 minutter fra budet inngis.

Selger og kjøper har krav på å få utlevert kopi av budjournalen straks etter at handel er kommet i stand. Alle som har inngitt bud på eiendommen kan på forespørsel få en kopi av anonymisert budjournal etter at budrunden er avsluttet.

For øvrig vises til det «Forbrukerinformasjon om budgivning», som også er en del av salgsoppgaven

Budskjema

FOR EIENDOMMEN:

4601-283/68/0/0, 5264 GARNES. Gnr. 283, bnr. 68, i Bergen kommune, oppdragsnr.: 1130260030
Megler: Kristin Svarstad Berg, mobil: 91656012, e-post: ks@proaktiv.no

UNDERTEGNEDE GIR HERVED FØLGENDE BUD PÅ OVENNEVANTE EIENDOM:

Kjøpesum kr: _____

Beløp med bokstaver kr: _____

+ omkostninger og evt. andel fellesgjeld iht. opplysninger i salgsoppgave.

Nærværende bud er bindende for undertegnede frem til og med den: _____ kl.: _____

Dersom annet ikke er angitt gjelder budet til kl. 15:00 første virkedag etter siste annonserte visning. I forbrukerforhold vil bud med kortere akseptfrist enn til kl. 12:00 første virkedag etter siste annonserte visning ikke bli videreformidlet til selger.

Eventuelle forbehold: _____

Undertegnede er kjent med at selger står fritt til å godta eller forkaste ethvert bud. Budgiver er kjent med forbrukerinformasjon om budgivning, som er en del av salgsoppgaven, og de forpliktelser budgiver påtar seg. Budgiver bekrefter å ha lest komplett salgsoppgave med alle vedlegg. Budet er bindende for budgiver når det er kommet til selgers kunnskap. Handelen er juridisk bindende for begge parter når selger har akseptert muntlig eller skriftlig, innenfor fristen. Undertegnede er kjent med at bud og budlogg vil bli fremlagt for kjøper ref. regler for budgivning. Ved flere budgivere gis gjensidig fullmakt til, hver for seg, å forhøye bud, motta aksept og/eller forestå alt i.f.m. budgivningen. Dersom bud sendes megler etter kontortid, må budgiver selv sørge for å gi megler beskjed per telefon i tillegg.

Ønsket overtagelsesdato: _____

Budet baseres på opplysninger og salgsvilkår som fremkommer av salgsoppgave datert: _____

KJØPET VIL BLI FINANSIERT SLIK:

Låneinstitusjon: _____ Referanse og tlf.nr.: _____ kr _____

Egenkapital: _____ kr _____

Totalt: _____ kr _____

BUDGIVERE:

Navn: _____

Navn: _____

Fødselsdato: _____

Fødselsdato: _____

Adr.: _____

Adr.: _____

Postnr.: _____ Sted: _____

Postnr.: _____ Sted: _____

Tlf.arb.: _____ Tlf.privat: _____

Tlf.arb.: _____ Tlf.privat: _____

E-post: _____ Arb.: _____

E-post: _____ Arb.: _____

Dato: _____ Sign.: _____

Dato: _____ Sign.: _____

LEGITIMASJON

LEGITIMASJON

Forbrukerinformasjon om budgivning

Sist oppdatert med virkning fra 1. juli 2025, i forbindelse med ikrafttredelse av endringer i eiendomsmeglingsloven.



Informasjonen er utarbeidet av Forbrukerrådet, Advokatforeningen ved Lovutvalget for eiendomsmegling, Eiendom Norge og Norges Eiendomsmeglerforbund, på grunnlag av bl.a. eiendomsmeglingsloven § 6-8.

Nedenfor gis en oversikt over de retningslinjer som anbefales ved budgivning på eiendommen. Avslutningsvis gis også en kort oversikt over de viktigste rettsreglene tilknyttet budgivning.

Før det legges inn bud på eiendommen oppfordres budgiver til å sette seg inn i all relevant informasjon om eiendommen, herunder salgsoppgave og tilstandsrapport.

GJENNOMFØRING AV BUDGIVNING:

1. Alle bud skal inngis skriftlig til megler, som formidler disse videre til selger. Med skriftlige bud menes også elektroniske meldinger som e-post og SMS når informasjonen i disse er tilgjengelig også for ettertiden. Kravet til skriftlighet gjelder også budforhøyelser, og motbud (bud fra selger), aksept eller avslag fra selger. Før formidling av bud til selger skal megler innhente gyldig legitimasjon og signatur fra budgiver. Kravet til legitimasjon og signatur er oppfylt for budgivere som benytter e-signatur som f.eks. BankID eller MiniID.

2. Et bud bør inneholde eiendommens adresse (eventuelt gnr/bnr), kjøpesum, budgivers kontaktinformasjon, finansieringsplan, akseptfrist, overtakelsesdato og eventuelle forbehold som for eksempel usikker finansiering, salg av nåværende bolig ol. Normalt vil ikke et bud med forbehold bli akseptert før forbeholdet er avklart. Konferer gjerne med megler før bud inngis.

3. Megler skal legge til rette for en forsvarlig avvikling av budrunden. I forbrukerforhold (dvs. der selger er forbruker) skal megleren ikke formidle bud med kortere akseptfrist enn kl. 12:00 første virkedag etter siste annonserte visning. Etter denne fristen bør budgiver ikke sette en kortere akseptfrist enn at megler har mulighet til, så langt det er nødvendig, å orientere selger, budgivere og øvrige interessenter om bud og forbehold. Dersom bud inngis med en frist som åpenbart er for kort til at megleren kan avvikle budrunden på en forsvarlig måte som sikrer selger og interessenter et tilstrekkelig grunnlag

for sine handlingsvalg, vil megler fraråde budgiver å stille slik frist.

4. Megler skal ikke formidle bud med forbehold om at budet eller forbehold i budet skal holdes skjult (hemmelig) for andre budgivere og interessenter.

5. Megleren vil uoppfordret gi sin vurdering av det enkelte bud overfor selger, når budet er gitt innenfor fristene i punkt 3.

6. Megleren skal, så langt det er nødvendig og mulig, holde budgiverne skriftlig orientert om mottatte bud, herunder budets størrelse, forbehold og akseptfrist. Megler skal så snart som mulig bekrefte skriftlig overfor budgivere at budene deres er mottatt. For øvrig vil megler, på forespørsel fra andre, opplyse om aktuelle bud på eiendommen, herunder relevante forbehold.

7. Kopi av budjournal skal gis til kjøper og selger uten ugrunnet opphold etter at handel er kommet i stand. Dersom det er viktig for budgiver å bevare sin anonymitet, bør budet formidles gjennom fullmektig.

8. Etter at handel har kommet i stand, eller dersom en budrunde avsluttes uten at handel er kommet i stand, kan en budgiver kreve kopi av budjournalen i anonymisert form.

VIKTIGE AVTALERETTSLIGE FORHOLD:

1. Det eksisterer ingen angrerett ved salg/kjøp av fast eiendom.

2. Når et bud er inngitt til megler og innholdet i budet er formidlet til selger (slik at selger har fått kunnskap om budet), kan budet ikke kalles tilbake. Budet er da bindende for budgiver frem til akseptfristens utløp, med mindre budet før denne tid avslås av selger eller budgiver får melding om at eiendommen er solgt til en annen. Man bør derfor ikke gi bud på flere eiendommer samtidig dersom man ikke ønsker å kjøpe flere enn en eiendom.

3. Selger står fritt til å forkaste eller akseptere ethvert bud, og er for eksempel ikke forpliktet til å akseptere høyeste bud.

4. Når en aksept av et bud har kommet frem til budgiver innen akseptfristens utløp er det inngått en bindende avtale.

5. Husk at et eventuelt bud fra selger til kjøper (såkalte «motbud»), avtalerettslig er et bindende tilbud som medfører at det foreligger en avtale om salg av eiendommen dersom budet i rett tid aksepteres av kjøper.



proaktiv.no

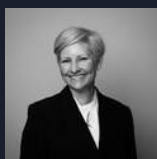

Kristin Svarstad Berg

Megler/Partner/Fagansvarlig/
Jurist
916 56 012
ks@proaktiv.no

PROAKTIV

Proaktiv Sandviken og Bergen Nord

Christian Michelsens gate 5 A, 5012 Bergen, 55 30 32 00, sandviken@proaktiv.no