

# PROAKTIV

## Delikat 4- roms hjørne leilighet



MARGRETHE THOMSETS VEG 17



## Våre kontorer

### TRØNDELAG

• **Trondheim**  
Bassengbakken 4,  
7069 Trondheim  
Tlf.: 73 99 22 55  
trondheim.sentrum@proaktiv.no

• **Heimdal**  
Søbstadveien 1, 7088 Heimdal  
Tlf.: 72 59 92 40  
heimdal@proaktiv.no

• **Moholt**  
Brøsetveien 168,  
7069 Trondheim  
Tlf.: 73 20 26 50  
moholt@proaktiv.no

### MØRE OG ROMSDAL

• **Ålesund**  
Løvenvoldgata 7, 6002 Ålesund  
Tlf.: 91 73 83 52  
jon@proaktiv.no

### VESTLAND

• **Småstrandgt.**  
Småstrandgaten 6, 5014 Bergen  
Tlf.: 55 36 40 40  
proaktiv.bergen@proaktiv.no

• **Sandviken**  
Chr. Michelsensgt. 5A, 5012 Bergen  
Tlf.: 55 30 32 00  
sandviken@proaktiv.no

• **Arna & Åsane**  
Myrdalsvegen 22, 5130 Nyborg  
Tlf.: 47 50 69 11  
arna.aasane@proaktiv.no

• **Voss**  
Vangsgata 16, 5700 Voss  
Tlf.: 56 52 19 50  
voss@proaktiv.no

### ROGALAND

• **Haugesund**  
Haraldsgata 139, 5527 Haugesund  
Tlf.: 90 84 36 56  
haugesund@proaktiv.no

• **Stavanger**  
Løkkeveien 52, 4008 Stavanger  
Tlf.: 51 52 75 75  
stavanger@proaktiv.no

• **Sandnes**  
Langgata 3, 4306 Sandnes  
Tlf.: 51 66 88 00  
sandnes@proaktiv.no

• **Sola**  
Solakrossen 13, 4050 Sola  
Tlf.: 98 08 94 03  
sola@proaktiv.no

• **Jæren**  
Torgvegen 2, 4350 Kleppe  
Tlf.: 51 48 22 00  
jaeren@proaktiv.no

### AGDER

• **Kristiansand**  
Fjellgata 4, 4612 Kristiansand  
Tlf.: 45 90 91 00  
kristiansand@proaktiv.no

### OSLO

• **Briskeby**  
Løvenskioldsgt. 23, 0260 Oslo  
Tlf.: 22 44 24 00  
briskeby@proaktiv.no

### AKERSHUS

• **Lørenskog**  
Rådmann Paulsens gate 28  
1461 Lørenskog  
Tlf.: 67 90 40 10  
lorenskog@proaktiv.no

• **Lillestrøm**  
Storgata 5A, 2001 Lillestrøm  
Tlf.: 63 80 59 90  
lillestrom@proaktiv.no

### BUSKERUD

• **Drammen, Lier & Holmestrand**  
Albums gate 15, 3016 Drammen  
Tlf.: 97 74 42 47  
drammen.lier@proaktiv.no

### ØSTFOLD

• **Sarpsborg**  
Torggata 8, 1707 Sarpsborg  
Tlf.: 69 12 60 60  
borg@proaktiv.no



## UTLEIR

Delikat 4-roms hjørneleilighet med god standard fra byggeår.  
Terrasse på 25 kvm med glimrende solforhold. Fast p-plass.

# NØKKEL- INFORMASJON



**Adresse:** Margrethe Thomsets veg 17, 7036 TRONDHEIM

**Gnr./Bnr./Snr.:** Gnr. 86, bnr. 14, snr. 34 i Sameiet Tomset Terrasse II

**Prisantydning:** 4.500.000,-

**Omkostninger:** 126.490,-

**Totalpris:** 4.626.490,-

**Kommunale avgifter:** 13.789,-

**Boligtype:** Eierseksjon

**Byggeår:** 2016

**Rom/soverom:** 4/3

**BRA:** 95 m<sup>2</sup>

**BRA-i:** 88 m<sup>2</sup>

**Etasje:** 1

**Garasje/Parkering:** Seksjonen disponerer en fast p-plass i byggets parkeringskjeller. Det er tilrettelagt for lading av elbil.

**Tomt:** 5918.7 m<sup>2</sup>

**Felleskostnader pr. mnd.:** 3.940,-

**Felleskostnader inkl.:** Tv, internett, fjernvarme, vaktmestertjenester, renhold, bygningsforsikring, forretningsførsel m.m.

**Energimerke:** Lys grønn Energiklasse: B

# INNHold

2	4	6	10
Nøkkelinformasjon	Leder/megler	Nærområdet	Informasjon om boligen
18	38	40	46
Boligen i bilder	Plantegninger	Kjerneinformasjon	Vedlegg
47	55	71	76
Egenerklæring	Tilstandsrapport	Energiattest	Vedtekter
88	98		
Ordensregler	Budskjema		

”

"For oss i Proaktiv er det å megle boliger som å spille sjakk. Vi overlater ingenting til tilfeldighetene. Det merker både den som skal selge bolig og den som skal kjøpe."

Megler: **Lisbeth Kristengård**



**Lisbeth Kristengård**

Megler

**Mobil:** 480 07 480

**E-post:** lk@proaktiv.no

**AVDELING:**

Proaktiv Trondheim Sentrum

**Telefon:** 73 99 22 55

Pacta Eiendom AS

Org. nummer: 983 374 654

## EN NY HVERDAG

### Margrethe Thomsets veg 17

Proaktiv Eiendomsmegling ved Lisbeth Kristengård har gleden av å ønske velkommen til Margrethe Thomsets veg 17. Leiligheten ligger i 1. etg. og nyter en ypperlig endebeliggenhet på det vestre hjørnet av bygget. Bygget var nytt i 2016 og har moderne fasiliteter, som blant annet inkluderer balansert ventilasjon, fjernvarme og heis.

Her nyter man sentral beliggenhet med umiddelbar nærhet til alle fasiliteter man trenger i det daglige, samtidig som det er fredelig og tilbaketrukket.

Leilighetens fremste kvaliteter:

- Hjørne terrasse med ettermiddagssol
- Gjennomlys stue med plass til flere sittegrupper
- Tidløst kjøkken med integrerte hvitevarer
- Tre gode soverom
- Fast og romslig p-plass i garasjekjeller og 7 kvm stor bod i bakkant av denne
- TG0/TG1 på alle punkt
- Innvendig bod på 4 kvm

*Lisbeth Kristengård*

Megler **Lisbeth Kristengård**

«ALT SOM ER VERDT Å GJØRE,  
ER VERDT Å GJØRES BRA.»

Lord Philip Chesterfield



# UTLEIR

**Kommune:** Trondheim / **Område:** Utleir

Med en ny bolig følger en ny beliggenhet. Du kjøper på mange måter hva området rundt har å by på. Butikker, turområder, avstand til skoler og barnehager, eller studiesteder og kulturelle scener. Bor du riktig - har du det bedre.

## Beliggenhet

Utleir er et boligområde ca. 5 km sør for Trondheim sentrum. Bydelen er en forlengelse av Stubban / Risvollan og ble etablert i perioden 2006 - 2010. Her nyter man sentral beliggenhet med umiddelbar nærhet til alle fasiliteter man trenger i det daglige, samtidig som området kan beskrives som fredelig og tilbaketrukket fra byens støy og larm. Her er det store grøntarealer til felles hygge og kort vei til Risvollan senter med dagligvare, bibliotek, apotek, legesenter, restaurant og frisør.

## Bebyggelse

Området består hovedsakelig av rekkehus og lavblokkbebyggelse.



## OFFENTLIG TRANSPORT

Marie Sørdals veg Linje 11, 115	6 min 0.4 km
Lerkendal stasjon Linje R70	9 min 4.6 km
Trondheim S Linje F6, F7, R60, R70, R71	15 min 7.5 km
Trondheim Værnes	31 min

## DAGLIGVARE

Coop Extra Risvollan Post i butikk	7 min 0.6 km
Bunnpris Stubban PostNord	13 min 1.1 km

## VARER/TJENESTER

Fossegrenda Senter	22 min
Boots apotek Risvollan	7 min

## SPORT

Utleirahallen Aktivitetshall	4 min 0.4 km
Utleira idrettsanlegg Aktivitetshall, ballspill, fotball, frii...	5 min 0.4 km
3T-Moholt	5 min
TrenHer Moholt	7 min

«Verdifulle kunder fortjener verdifull rådgivning.»



## Nabolaget ditt!

Stedet du bor blir en del av deg



## Adkomst

Se kartfunksjonen i boligannonseren eller på eiendommens hjemmeside for veibeskrivelse. Ved å trykke på kartet får du enkelt tilgang til en spesifisert reiserute fra ønsket startdestinasjon til den aktuelle boligen. Det vil bli skiltet med Proaktivs visningsskilt under annonserte visninger.

Et innblikk i ditt nye nærområde og hva det har å by på.  
Passer det dine ønsker og behov?

#### Barnehage/Skole/Fritid

Området har god dekning med flere barnehager i nærområdet. Både Kastbrekka barnehage og Risvollan barnehage ligger innen 8 minutters gangavstand fra leiligheten.

Når du bor på Utleir ligger alt til rette for en aktiv fritid. Estenstadmarka tilbyr flott helårs tur- og treningsterreng og ligger tett på boligområdet. Turterrenget er svært populært og blir mye brukt både for både gående, løping, terrengsykling og langrenn om vinteren. Foretrekker du å ta treningen innendørs har det lokale idrettslaget Utleira I.L. bygget et særdeles flott idrettsanlegg bestående av to topp moderne kunstgressbaner og flerbrukshall med eget treningsstudio for klubbens medlemmer.



#### Skolekrets

Utleira barneskole og Hoeggen ungdomsskole.

#### SKOLER

Utleira skole (1-7 kl.) 495 elever, 27 klasser	8 min 0.7 km
Steindal skole (1-7 kl.) 338 elever, 18 klasser	19 min 1.7 km
Nidarvoll skole (1-7 kl.) 455 elever, 27 klasser	5 min 2.5 km
Hoeggen skole (8-10 kl.) 444 elever, 28 klasser	19 min 1.6 km
Sunnland skole (8-10 kl.) 393 elever, 21 klasser	5 min 2.5 km
Strinda videregående skole 1150 elever, 17 klasser	10 min 5.2 km
Trondheim Katedralskole 600 elever, 21 klasser	12 min 6.2 km

#### BARNEHAGER

Kastbrekka barnehage (1-6 år) 94 barn	2 min 0.2 km
Stubban barnehage (1-5 år) 81 barn	7 min 0.6 km
Preg barnehager Risvollan (1-5 år) 30 barn	9 min 0.8 km



#### Offentlig Kommunikasjon

Nærmeste holdeplass "Marie Sjørdals veg" ligger cirka 5 minutter unna i gangavstand. Den betjenes av busslinje 11 som går mellom Risvollan og Stavset via Kongens gate. Reisetiden til sentrum er på cirka 20 minutter.

#### BOLIGMASSE

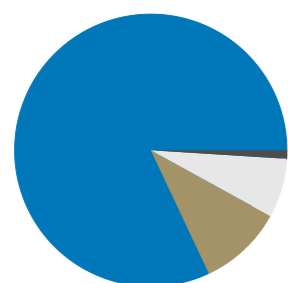

7% enebolig  
10% rekkehus  
82% blokk  
1% annet

# VELKOMMEN TIL MARGRETHE THOMSETS VEG 17

Vi starter utendørs – boligen har en deilig uteplass og det er pent opparbeidede fellesarealer.

## Parkering

Seksjonen disponerer en fast p-plass i byggets parkeringskjeller. Det er tilrettelagt for lading av elbil.

## Tomtestørrelse

5 918 m<sup>2</sup>

## Beskrivelse av tomt

Tomtearealet er felles for sameiet. Opparbeidet med interne veier, lekeplasser, grøntarealer og diverse prydbusker/beplantning.

## TAKST OG TILSTAND

### Byggemåte

Leiligheten ligger i en blokk med støpt grunnmur/dekke. Utvendig kledd med fasadeplater og trepanel. Flatt tak antatt teknet med asfaltpapp. Etasjeskillere av betong. Vinduer med 2-lags glass.

Selger har fått utarbeidet en tilstandsrapport for eiendommen. Rapporten er en teknisk gjennomgang av boligen og angir eventuelle byggetekniske avvik. I rapporten er det angitt en karakter på bygningsdelene, i en karakterskala fra tilstandsgrad 0 (TGO) til tilstandsgrad 3 (TG3), hvor TGO er best. I rapporten fremgår det at boligen har oppnådd følgende karakter:

TGO: 1  
TG1: 6  
TG2: 0

TG3: 0  
TG IU: 0

## Bygningssakskyndig

Christer Prestmo Laugen (befaringsdato: Onsdag, 27. mai 2026)

## Sammendrag selgers egenerklæring

Vennligst oppgi eventuell informasjon om boligen som du tenker kan være relevant og nyttig for dem som vurderer å kjøpe den.

- På bad i 2023 ble det lagt flis på flis for å fikse kosmetisk feil der det var flekker i fugene. Dette var en reklamasjon, håndtert av underleverandør av utbygger Trym
- i 2021 ble taket på badet demontert for å komme til rørkanalen til ventilasjonsanlegget. Det hadde vært problemer med kondens rundt røret, og røret ble isolert på nytt. Taket ble deretter montert på nytt. Dette var en reklamasjon på nybygg.
- i 2020 ble stuevindu på sørvegg byttet etter at det originale vinduet ble knust ved et uhell av håndverker
- i 2020 ble ny isolasjon rundt luftinntaksrøret mellom yttervegg og bad. Det var problemer med kondens i/rundt ventilasjonsrør, med drypping fra ventilasjonshette. Reklamasjon håndtert av Hamstad AS i regi av utbygger Trym.
- i 2021 Isolering rundt luftinntaksrør over baderomskabin, frem til ventilatorhette over komfyr. Dette var en fortsettelse av jobben over, da kondensproblemene fortsatte etter den første runden med ny isolasjon mellom yttervegg og bad (altså over gangen).





LEILIGHETEN NYTER EN  
YPPERLIG BELIGGENHET  
PÅ DET SØRVESTRE  
HJØRNET AV BYGGETS 1.  
ETASJE



MARKTERRASSEN PÅ 25  
KVM. HAR GOD PLESS TIL  
ØNSKET  
UTENDØRSMØBLEMENT.



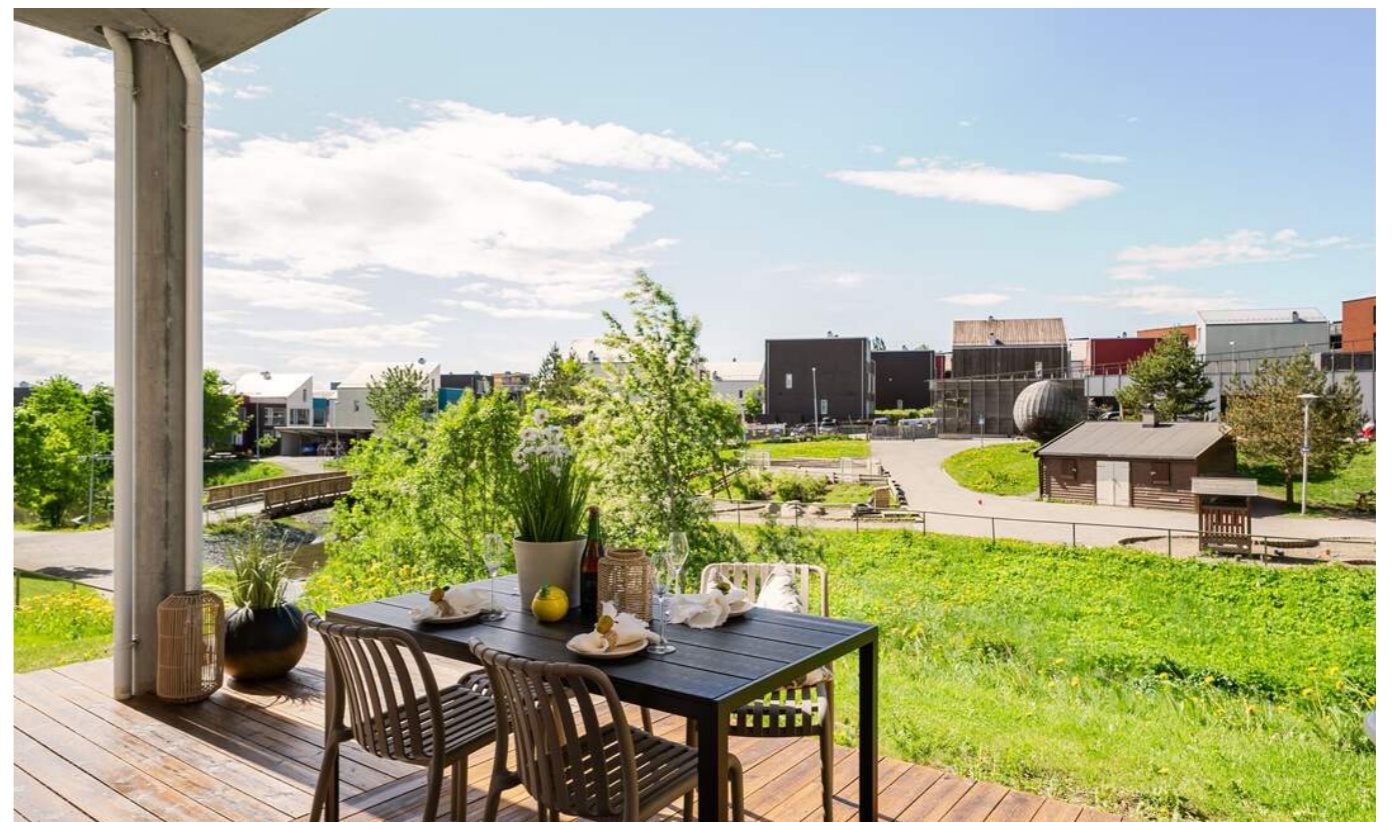

# VELKOMMEN INN!

Vi har sett på fasade, uteplasser og tekniske beskrivelser. Nå skal vi inn i boligen og ta for oss alle rom.

## Innhold

Proaktiv Eiendomsmegling ved Lisbeth Kristengård har gleden av å ønske velkommen til Margrethe Thomsets veg 17. Leiligheten nyter en ypperlig endebeliggenhet på det vestre hjørnet av bygget i en praktisk 1. etasje. Bygget var nytt i 2016 og har moderne fasiliteter, som blant annet inkluderer balansert ventilasjon, fjernvarme og heis.

Innenfor døra blir man møtt av et innbydende gangareal på 13kvm. med god plass til å henge fra seg ytterbekledningen og sette fra seg skotøyet. Herfra ankommer man et fantastisk allrom på 33 kvm bestående av stue og kjøkken i åpen løsning. Vinduer i to himmelretninger gir gjennomgående dagslys og bidrar til en god atmosfære i rommet. Den gode takhøyden forsterker rommets luftige uttrykk.

Kjøkkenet har et tidløs innredning med gode benkeplater, påkostede løsninger og rikelig med oppbevaringsplass. Det er medfølgende hvitevarer i form av stekeovn, platetopp, oppvaskmaskin samt kjøleskap..

Leiligheten har en flott intern beliggenheten med lite innsyn og flott utsyn over nærområdet med en koselig bekk og bru over til Akka Bakka. Den flotte uteplassen leiligheten har å by på er på 25 kvm som strekker seg langs hjørnet på leiligheten, og kan by på gode solforhold på ettermiddag og kveldsstid. Siden man bor i 1. etasje har man lett adgang til sameiet flotte grøntområder.

Det er tre fine soverom i leiligheten, oppmålt til 7,5, 7,6 og 13 kvm. De to minste soverommet egner seg utmerket som gjesterom, barnerom eller kontor. Alle soverom er innredet

med garderobeskap som medfølger handelen.

Det 6 kvm store badet er flislagt med behagelig gulvvarme samt god belysning fra downlights i himling. Badet er utstyrt med servant, skap, dusjhjørne med innfellbare dusjdører, vegghengt toalett og opplegg for vaskemaskin.

Det er gode oppbevaringsmuligheter, både i og utenfor leiligheten. I tillegg til den innvendige boden disponerer seksjonen en bod på 7 kvm i en bod rett bak parkeringsplassen.

## Areal

Bruksareal:  
1. etasje  
BRA-i: 88 kvm  
BRA-e: 7 kvm  
Total BRA: 95 kvm

Terrasse- og balkongareal:  
1. etasje: 25 kvm

Arealene er oppgitt av bygningsakkyndig på grunnlag av NS3940(2023). Eventuelle betegnelser på rom er angitt ut fra faktisk bruk, uavhengig av hva som er godkjent hos bygningsmyndighetene. Vedlagte plantegninger er ikke målbare.

## Oppvarming

- Fjernvarme via radiatorer  
- Balansert ventilasjon



GANGEN HAR GOD PLESS  
TIL Å HENGE FRA SEG  
YTTERBEKLEDNINGEN  
OG SETTE FRA SEG  
SKOTØYET.



# STUE

Som hjørneleilighet får du et åpent og luftig preg med vinduer på to sider.



## Info strømforbruk

Selger informerer om et strømforbruk på 12 565 kWh i 2025. Selger har ikke bundet opp eiendommen i strømstøtteordningen Norgespris.

## Info energiklasse

Energiattest følger vedlagt salgsoppgaven

## Hvitevarer

Det gjøres oppmerksom på at kun integrerte hvitevarer på kjøkken medfølger ved overdragelsen. Medfølgende hvitevarer leveres uten noen form for garantier, ut over eventuell gjenværende leverandørgaranti.



DEN GODE TAKHØYDEN  
FORSTERKER ROMMETS  
LUFTIGE UTTRYKK.

OPPHOLDSROMMET I  
FORM AV STUE OG  
KJØKKEN MÅLER 33 KVM.



SPISEBORDET LIGGER  
PRAKTISK Plassert ved  
KJØKKENET.





TIDLØS INNREDNING MED  
GODE BENKEPLATER,  
PRAKTISKE LØSNINGER  
OG RIKELIG MED  
OPPBEVARINGSPLASS.



DET 6 KVM STORE BADET  
ER FLISLAGT MED  
BEHAGELIG GULVVARME  
OG HAR GOD BELYSNING  
FRA DOWNLIGHTS.





### BADET ER UTSTYRT MED

servant, dusjnise,  
veggengt toalett og  
opplegg for vaskemaskin.  
God plass til oppbevaring i  
skap.

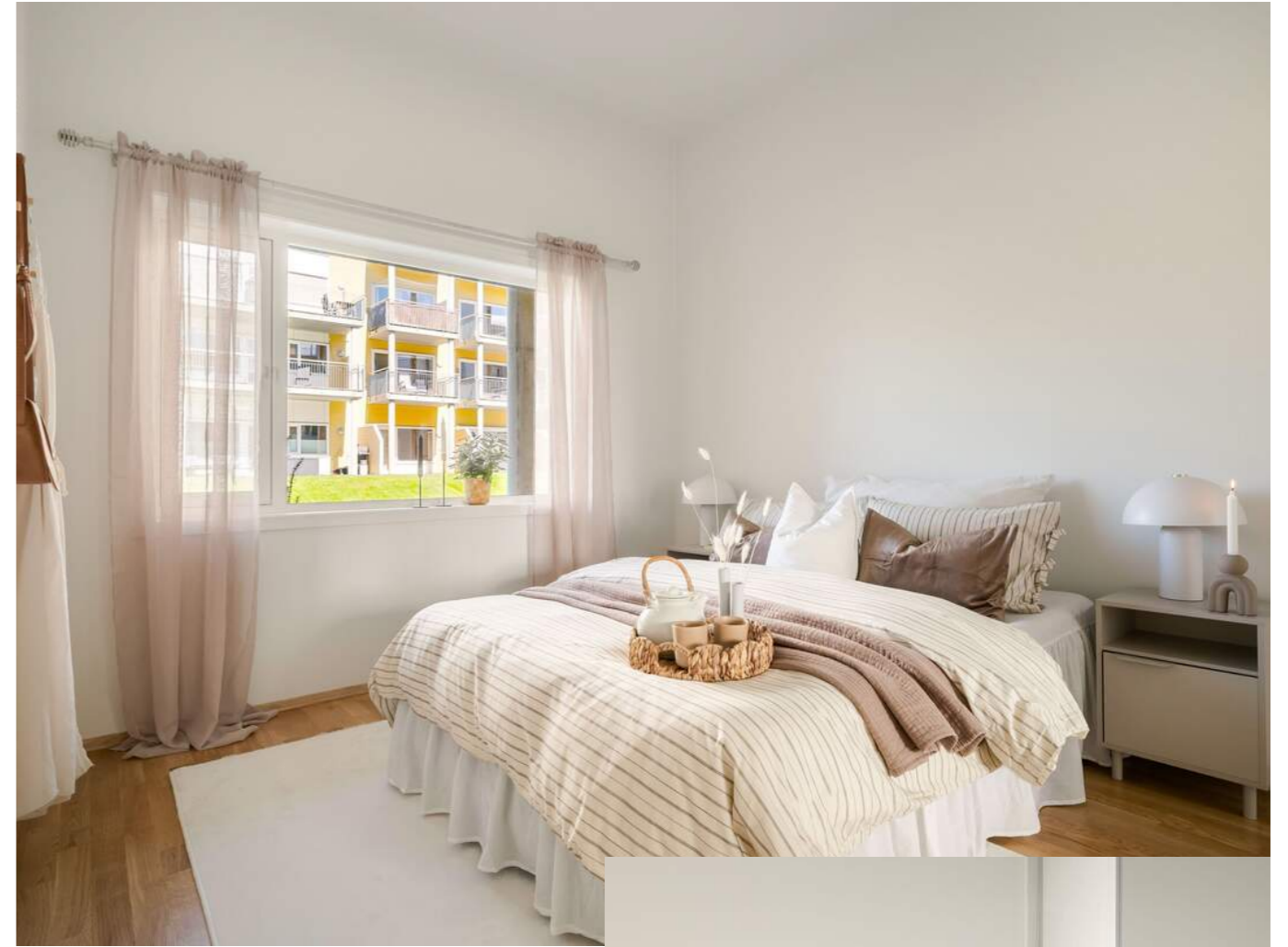

SOVEROM 1 ER PÅ 13 KVM.  
MED OPPBEVARINGS-  
MULIGHETER I EN  
SKYVEDØRSGARDE ROBE  
MED SPEILFRONT.





# SOVEROM 3

Soverom 3 er også på 7,5 kvm.



SOVEROM 2 ER PÅ 7,5 KVM  
DE TO MINSTE  
SOVEROMMENE VENDER  
MOT GRØNTAREALER.

# PARKERING

Seksjonen disponerer en fast p-plass i byggets parkeringskjeller. I bakkant av denne disponerer man en bod på 7 kvm.

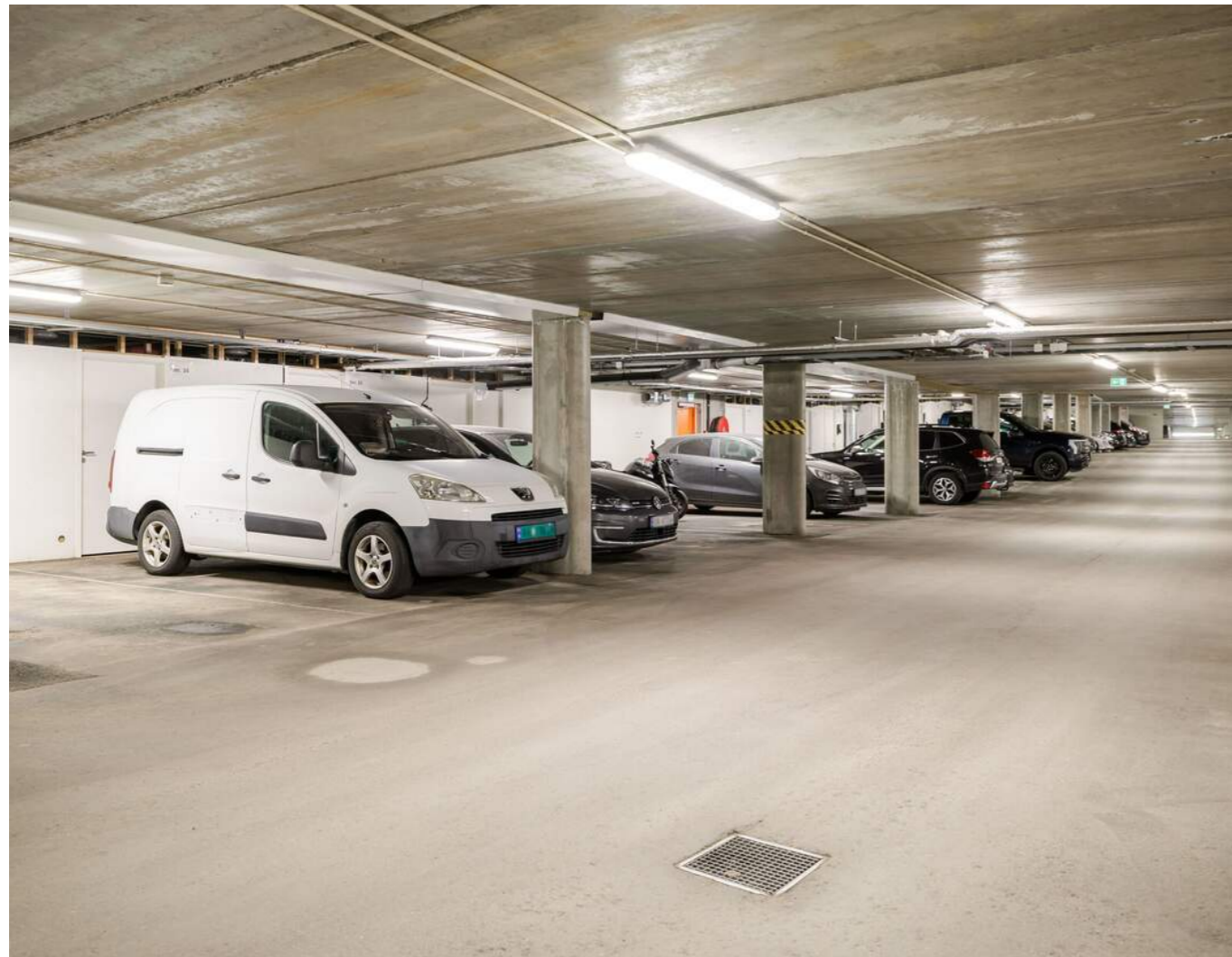

## SAMEIET BESTÅR AV 61 EIERSEKSJONER

Bygget var nytt i 2016 og har moderne fasiliteter, som blant annet inkluderer balansert ventilasjon, fjernvarme og heis.

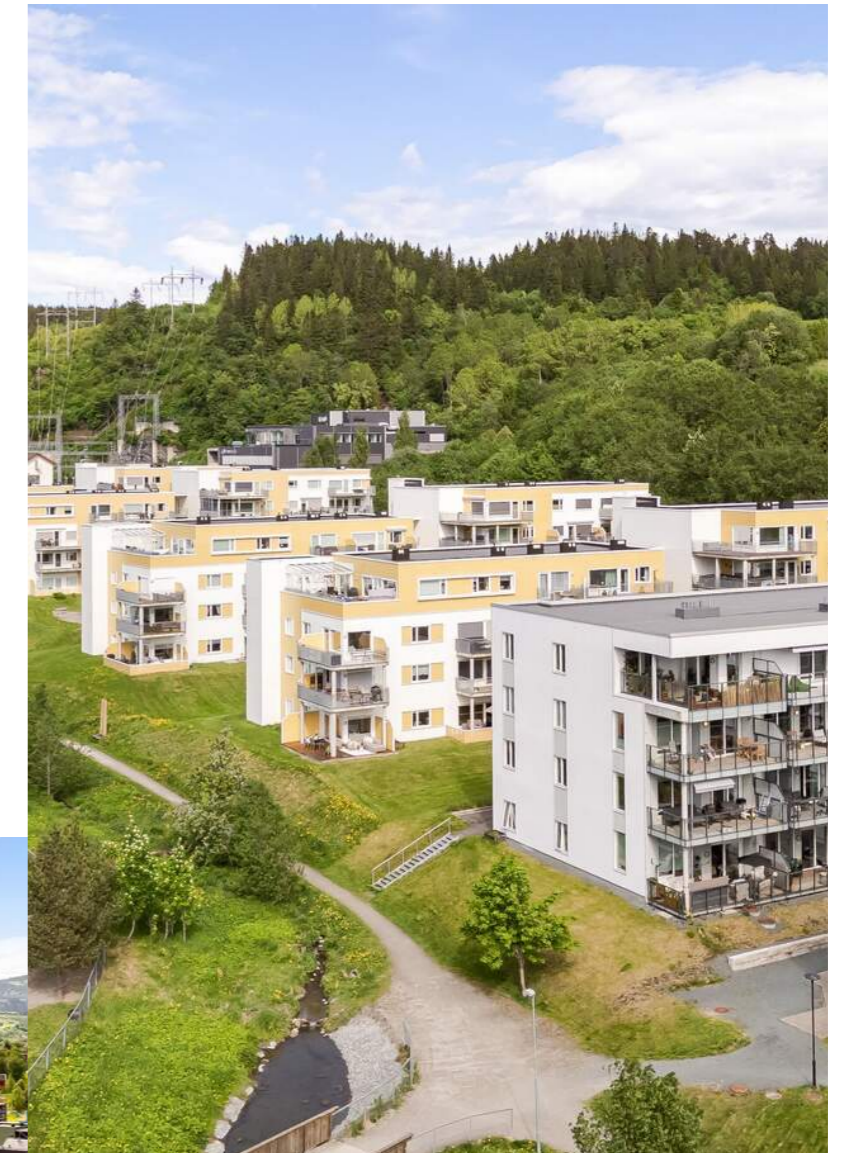

Margrethe Thomsets veg 17  
1. Etasje

PLANTEGNINGER



# KJERNEINFORMASJON

## **SAMEIET / ØKONOMI**

### **Forretningsfører**

Kjeldsberg Boligforvaltning AS

### **Om sameiet**

Sameiet er oppdelt i 61 seksjoner. Sameiet omfatter adressene Margrethe Thomsets veg 13, 15, 17 og 19

### **Felleskostnader pr. mnd**

3.940,-

### **Felleskostnader inkluderer**

Tv, internett, fjernvarme, vaktmestertjenester, renhold, bygningsforsikring, forretningsførsel m.m.

- Eierbrøkfordelte felleskostnader kr. 2 453,63
- Fjernvarme kr. 847,61
- Kabel-tv og internett kr. 598,-
- Felleskostnader filter kr. 41,-

### **Lånebetingelser fellesgjeld**

Sameiet har ikke felles lån.

### **Andel fellesformue**

42.258,- per onsdag, 31. desember 2025

## **Regnskap / Budsjett / Kostnadsøkninger**

Sameiets økonomi per 31.12.25

Årsresultat kr 0,-  
Budsjettert resultat kr. 32.890,-  
Sum egenkapital kr. 560 325,-  
Disponible midler kr 1739 413,-

### **Forkjøpsrett**

Ingen kan eie mer enn to seksjoner i samme sameie. Boligen er ikke beheftet med forkjøpsrett.

### **Styregodkjennelse**

Sameiets vedtekter inneholder ingen bestemmelse om styregodkjenning av ny eier.

### **Dyrehold**

Husdyrhold er generelt tillatt så lenge dyreholdet ikke er til sjenanse eller ulempe for de andre beboerne iht husordensregler.

### **Forsikring**

Forsikringselskap Gjensidige  
Polisenummer 85025007

### **Formuesverdi primær**

1.166.238,- for 2024

### **Formuesverdi sekundær**

4.664.951,- for 2024

## **Info kommunale avgifter**

De kommunale avgiftenene for mai 2026 var på kr. 1147,-

De kommunale avgiftene inkluderer vann-, avløp-, renovasjon- og feiing/tilsynsgebyr. Det kan forekomme variasjoner i avgiftene som følge av forbruk og eventuelle endringer i gebyrer og avgifter.

## **Kommunale avgifter**

13.789,- for 2025

## **Info formuesverdi**

Stortinget har vedtatt en ny modell for beregning av formuesverdi for bolig. Den nye utregningsmodellen beregner boligverdier basert på grunnkretser i stedet for kommuner, og skal benyttes fra og med inntektsåret 2026.

Dette kan medføre at markedsverdien settes høyere eller lavere enn tidligere og innebærer at både selger og megler kan benytte tall som ikke nødvendigvis er oppdaterte på tidspunktet for utarbeidelse av salgsoppgraden.

Det tas derfor forbehold om at formuesverdien kan bli endret og eventuelt øke ved endelig fastsettelse i skatteåret.

For primærbolig utgjør formuesverdien 25 % av beregnet eller dokumentert markedsverdi opptil kr 10 000 000, og deretter 70 % av den delen som overstiger dette beløpet. For sekundærbolig utgjør formuesverdien 100 % av beregnet eller dokumentert markedsverdi.

## **Andre utgifter**

Påregnelige faste kostnader for denne leiligheten vil være kommunale avgifter, felleskostnader, strøm og innboforsikring.

Forbruk og utgifter vil variere avhengig av antall medlemmer i husstanden, ønsket innnetemperatur, fordelsavtaler, kanalvalg, hastighet på internett etc.

## **OFFENTLIGE FORHOLD**

### **Ferdigattest/Midlertidig brukertillatelse**

Det foreligger ferdigattest datert 24.04.2020 som omhandler X.

Ferdigattest er en sluttattest fra bygningsmyndighetene om at et søknadspliktig tiltak er ferdigstilt. At evt. ferdigattest / midl. brukstillatelse eksisterer, gir ingen garanti for at det ikke er utført arbeid som ikke er byggemeldt eller godkjent.

### **Ferdigattest/brukstillatelse datert**

Fredag, 24. april 2020

## **Tinglyste heftelser og rettigheter**

På eiendommen er det tinglyst følgende heftelser og rettigheter som følger eiendommens matrikkel ved overskjøting til ny hjemmelshaver:

Denne matrikkelen har 1/120 andel i realsameie:  
Knr: 5001 | Gnr: 86 | Bnr: 13

Servitutter tinglyst på eiendommens grunnboksblad

Tinglyst 19.12.2014 | Dokumentnummer 1124232  
Bestemmelse om vann- og avløpsledninger, elektriske kabler, andre tekniske anlegg og rett til bruk mot plikt i vedlikehold av felles adkomst, parkering og anlegg.

Tinglyst 13.05.2015 | Dokumentnummer 422944  
Seksjonering av eiendommen. Denne seksjonen hadde ved tinglyst dato sameiebrøk 87/3967.

Tinglyst 15.12.2017 | Dokumentnummer 1411276  
Bestemmelse om elektriske ledninger, jordvarme, kloakkledninger, kjørevei, gang- og sykkelvei m.m.

Tinglyst 16.08.2019 | Dokumentnummer 946082  
Rett til å ha liggende, bruke og vedlikeholde vann- og avløpsledninger samt tekniske kabelanlegg over eiendommen. Rett til bruk av felles adkomst. Dette mot plikt til deltakelse av drift og vedlikehold.

## **Regulerings- og arealplaner**

Området er i gjeldende kommuneplanens arealdel 2022-2034 vist i byggesone 3, i et område avsatt til nåværende boligbebyggelse og grønnstruktur. Gjeldende regulering for eiendommen er r0073 datert 22. mai 2008. Reguleringsformålet er bolig.

Det eksisterer planleggingsarbeid som berører eiendommen med planid 20230023. Detaljreguleringen berører Marie Sørlands veg, med utbygging i nærområdet til eksisterende bebyggelse ved Risvolla Senter.

## **Vei/Vann/Avløp**

Eiendommen er tilknyttet offentlig vann- og avløp via private stikk- og fellesledninger. Vi gjør oppmerksom på at private ledninger vedlikeholdes for eiers regning. For private fellesledninger er der normalt tilknyttet solidarisk vedlikeholdsplikt. Privat vei til offentlig vei.

## **Legalpant**

De andre seksjonseierne har lovbestemt panterett i seksjonen for krav mot seksjonseieren som følger av sameieforholdet, jf. eierseksjonslovens § 31. Pantekravet kan ikke overstige et beløp som for hver bruksenhet svarer til to ganger folketrygdens grunnbeløp på tidspunktet da tvangsdekning besluttet gjennomført.

**Radonmåling**

Det gjøres oppmerksom på at det ved utleie er krav til å gjennomføre radonmåling, og at forsvarlige nivåer skal kunne dokumenteres. Kravet gjelder alle typer utleieboliger, inkludert leiligheter og hybler i tilknytning til egen bolig, såfremt det betales husleie. I de tilfeller hvor det ikke er opplyst at selger har kunnskap om eiendommens radonnivå må kjøper som ønsker å leie ut hele eller deler av eiendommen, særskilt være oppmerksom på at de overtar ansvaret for den usikkerheten dette medfører. Se <http://www.nrpa.no> for nærmere informasjon.

**Adgang til utleie**

Seksjonseieren disponerer fritt over egen seksjon med de begrensningene som følger av sameieforholdet og eierseksjonsloven, jf. eierseksjonsloven § 24. Seksjonseieren kan fritt selge, pantsette og leie ut sin egen seksjon.

Korttidsutleie av hele boligseksjonen i mer enn 90 døgn årlig er ikke tillatt. Med korttidsutleie menes utleie i inntil 30 døgn sammenhengende. Grensen på 90 døgn kan fravikes i vedtektene og kan i så fall settes til mellom 60 og 120 døgn. Slik beslutning krever et flertall på minst to tredjedeler av de avgitte stemmene på årsmøtet.

Sameiets styre skal underrettes skriftlig om alle overdragelser og leieforhold.

Det er krav til forsvarlige radonnivåer på utleieboliger. I de tilfeller hvor det ikke særskilt er opplyst at selger har kunnskap om eiendommens radonnivå må kjøper som ønsker å leie ut hele eller deler av eiendommen, særskilt være oppmerksom på at de overtar ansvaret for den usikkerheten dette medfører. Se <http://www.nrpa.no> for nærmere informasjon.

**Offentligrettslig pålegg**

Det gjøres oppmerksom på at megler ikke har innhentet særskilte opplysninger om det finnes pålegg fra brann/feiervesen på eiendommen.

**PRISANTYDNING INKLUDERT OMKOSTNINGER****Omk. kjøper beskrivelse**

4 500 000,00 (Prisantydning)

Omkostninger

12 900,00 (Boligkjøperforsikring \* (valgfritt))

112 500,00 (Dokumentavgift)

545,00 (Tinglysningsgebyr pantedokument)

545,00 (Tinglysningsgebyr skjøte)

113 590,00 (Omkostninger totalt (uten Boligkjøperforsikring ))

126 490,00 (Omkostninger totalt (med Boligkjøperforsikring ))

4 613 590,00 (Totalpris inkl. omkostninger (uten Boligkjøperforsikring ))

4 626 490,00 (Totalpris inkl. omkostninger (med Boligkjøperforsikring ))

Vi gjør oppmerksom på at ovennevnte totalsum er beregnet ut fra kjøpesum tilsvarende prisantydning. Det tas forbehold om endring i gebyrer.

**Betalingsbetingelser**

Kjøpesum med tillegg av omkostninger skal være disponibelt på meglers klientkonto innen overtakelse. Normalt innebærer dette at fullt oppgjør må være innbetalt på meglers klientkonto senest to virkedager før avtalt overtagelsesdato. Eventuelle vilkår knyttet til innbetalingen, eksempelvis pantedokument som skal tinglyses til fordel for kjøpers bank, må være megler i hende i god tid før overtakelse kan finne sted.

Kjøpesummen skal innbetales fra norsk finansinstitusjon og/eller kjøpers konto i norsk finansinstitusjon. Eventuell egenkapital skal innbetales i én samlet betaling fra kjøpers egen konto i norsk finansinstitusjon.

Alle eiendomsmeglingsforetak har lovpålagt forsikring av klientmidler begrenset oppad til kr 45 mill. Enkelt saker er forsikret inntil kr 15 mill. Dersom kjøpers låneinstitusjon krever tilleggsforsikring ved omsetning over 15 millioner, må kjøper selv eller dennes låneinstitusjon dekke utgiftene forbundet med dette.

**Lovanvendelse**

Eiendommen selges etter reglene i avhendingsloven. Salgsoppgaven er basert på de opplysningene selger har gitt til megler, den bygningssakyndiges tilstandsrapport, samt opplysninger innhentet fra kommunen, Kartverket og andre tilgjengelige kilder. Selger har godkjent salgsoppgaven. Det er viktig at kjøper setter seg grundig inn i alle salgsdokumentene, herunder salgsoppgave, tilstandsrapport og selgers egenerklæring. Kjøper anses kjent med forhold som er tydelig beskrevet i salgsdokumentene, og slike forhold kan ikke påberopes som mangler. Dette gjelder uavhengig av om kjøper har lest dokumentene. Alle interessenter oppfordres til å undersøke eiendommen nøye, gjerne sammen med fagkyndig før bud inngis. Kjøper som velger å kjøpe usett kan ikke gjøre gjeldende som mangel noe han burde blitt kjent med ved undersøkelsen. Dersom det er behov for avklaringer, anbefaler vi at interessenter rådfører seg med eiendomsmegler eller egne rådgivere før det legges inn bud.

En bolig som har blitt brukt i en viss tid, har vanligvis blitt utsatt for slitasje og skader kan ha oppstått. Slik bruksslitasje må kjøper regne med, og det kan avdekkes enkelte forhold etter overtakelse som nødvendigvis gjør utbedringer. Normal slitasje og skader som nødvendigvis gjør utbedring, er innenfor hva kjøper må forvente og vil ikke utgjøre en mangel. Kjøper og selgers rettigheter og plikter reguleres av avtalen mellom partene, samt informasjonen som har vært tilgjengelig for kjøperen i forbindelse med handelen. Avtalen utfylles av avhendingsloven, og det gjelder ulike avtalevilkår avhengig av om kjøper er forbrukerkjøper eller ikke. Dette er nærmere beskrevet nedenfor.

På grunn av ulike avtalevilkår kan selger vurdere bud fra en som ikke er forbruker, ulikt fra en forbrukers bud. Dersom kjøper ikke er forbruker, er selger sitt mulige mangelsansvar begrenset fordi eiendommen selges «som den er». Selger kan ikke ta «som den er» forbehold ovenfor en forbrukerkjøper. Selv et lavere bud fra en som ikke er forbruker kan foretrekkes fordi begrensningen i mulig mangelsansvar kan ha egenverdi for selger. Selger står fritt til å forkaste eller akseptere ethvert bud, og er for eksempel ikke forpliktet til å akseptere høyeste bud. Budgiver skal i budskjemaet avgi egenerklæring om budgiver er forbruker eller næringsdrivende/person som hovedsakelig handler som ledd i næringsvirksomhet.

Forbrukerkjøp - definisjon: Med forbrukerkjøp menes kjøp av eiendom når kjøperen er en fysisk person som ikke hovedsakelig handler som ledd i næringsvirksomhet.

Forbruker - avtalevilkår: Eiendommen har en mangel dersom den ikke er i samsvar med kravene som følger av avtalen, eller det foreligger brudd på bestemmelsene i avhendingsloven §§ 3-2 til 3-8. Hvis eiendommen ikke er i samsvar med det kjøperen må kunne forvente ut ifra alder, type og synlig tilstand, kan det være grunnlag for mangelskrav. Det samme gjelder hvis det er holdt tilbake eller gitt uriktige opplysninger om eiendommen. Dette gjelder likevel bare dersom man kan gå ut ifra at det virket inn på avtalen at opplysningen ikke ble gitt eller at feil uriktige opplysninger ikke blir rettet i tide på en tydelig måte. Boligen kan ha en mangel etter avhendingsloven § 3-3 dersom det er avvik mellom opplyst og faktisk innvendig areal, forutsatt at avviket er på 2% eller mer og minimum 1 kvm.

Ved beregning av et eventuelt prisavslag eller erstatning må kjøper selv dekke tap/kostnader opptil et beløp på kr. 10 000 (egenandel).

Ikke-forbruker (næringsdrivende) - definisjon: Hvis kjøper er en juridisk person, eller en fysisk person som hovedsakelig handler som ledd i næringsvirksomhet, vil kjøpet ikke anses som et forbrukerkjøp.

Ikke-forbruker - avtalevilkår: Eiendommen har en mangel dersom den ikke er i samsvar med kravene som følger av avtalen. Eiendommen selges «som den er», og selgers ansvar utover det konkret avtalte er da begrenset etter avhendingsloven § 3-9, første ledd andre setning. Avhendingsloven § 3-3 andre ledd fravikes, og hvorvidt boligens arealsvikt utgjør en mangel vurderes etter avhendingsloven § 3-8. Informasjon om kjøpers undersøkelsesplikt, herunder oppfordringen om å undersøke eiendommen nøye, gjelder også for kjøpere som ikke anses som forbrukere.

Interessenter og kjøper må godta at selger og megler bruker elektronisk kommunikasjon i salgsprosessen.

Dersom kjøper er utenlandsk statsborger kreves det at vedkommende har et såkalt D-nummer til erstatning for norsk personnummer. Rekvirering av D-nummer må sendes Kartverket samtidig med innsending av skjøtet for tinglysing. Skjøtet blir liggende i Kartverket inntil kjøper har fått D-nummer av Skatteetaten. Når Kartverket har mottatt D-nummeret fra Skatteetaten, vil skjøtet bli tinglyst umiddelbart. Rekvirering av D-nummer i forbindelse med tinglysing av skjøte vil ofte medføre at oppgjør og utbetaling til selger blir forsinket med noen uker. Kjøper må i disse tilfellene enten ta forbehold i bud om forsinket utbetaling til selger, eller være forberedt på å dekke forsinkelsesrenter til selger. Kontakt ansvarlig megler for informasjon før budgivning.

**ØVRIGE KJØPSFORHOLD****Overtakelse**

Overtakelse etter avtale med selger. Interessenter oppfordres til å angi ønsket overtakelse i budskjema.

Skjøte sendes for tinglysning i forbindelse med oppgjøret. Oppgjør forutsetter at det er gjennomført overtagelse og at partene har signert en overtakelsesprotokoll og sendt denne til oppgjørsavdelingen slik som avtalt i kontrakt. Det forutsettes at skjøte tinglyses i kjøpers navn. Hvis interessenter mot formodning ikke ønsker tinglysing av skjøte må det tas forbehold om dette i kjøpetilbudet.

**Budgivning**

Bud kan legges inn på nettannonsen på "gi bud" knappen eller via hjemmesiden. Ved elektronisk budgivning så kan bud legges inn trygt og enkelt med bank-ID. Megler kan også kontaktes for tilsendelse av budkjema og budskjema finnes også i salgsoppgaven.

All budgivning må foregå ved skriftlighet. Ta kontakt med megler dersom det er behov for bistand for å inngi bud.

Eiendomsmegler skal legge til rette for en forsvarlig avvikling av budrunden og kan ikke videreformidle bud med en kortere akseptfrist enn kl. 12.00 første virkedag etter siste annonserte visning. Etter klokken 11:30 anbefaler vi akseptfrist på minimum 30 minutter.

Megler kan ikke formidle bud med forbehold om at budet eller forbehold i budet skal holdes skjult (hemmelig) for andre budgivere og interessenter.

Megler tar ikke noe ansvar for forsinkelser på el- eller telenettet. Under budrunden kan akseptfristene kortes inn ved mottakelse av nye bud. Akseptfristen fra kjøper er absolutt. Det betyr at dersom selger velger å akseptere budet, må kjøper meddeles aksept innen utløpet av akseptfristen. Dersom du utsetter inngivelse av bud til tett opp mot akseptfristen er det en reell fare for at eiendommen kan bli solgt før ditt bud fremkommer til megler.

**Boligselgerforsikring**

Selger har tegnet boligselgerforsikring. Selgers egenerklæringskjema er vedlegg til dette prospekt. Forsikringsvilkår kan fås ved henvendelse til megler.

**Boligkjøperforsikring**

Mange kjøpere har anledning til å tegne boligkjøperforsikring. Vedlagt i salgsoppgaven følger informasjon om Boligkjøperforsikring fra Söderberg & Partners. Boligkjøperforsikring er en rettshjelpsforsikring som gir trygghet og profesjonell juridisk hjelp dersom det oppdages uventede feil eller mangler ved boligen de neste fem årene. Les mer om Boligkjøperforsikring i vedlagte materiell eller på <https://www.soderbergpartners.no/eiendom/boligkjooper/>.

**Innbo og løsøre**

Med mindre annet er uttrykkelig avtalt gjelder NEF's normgivende liste over løsøre og tilbehør, se vedlagt liste til salgsoppgaven. Til orientering er det full avtalefrihet om hva som skal følge med bolig og fritidsbolig ved salg. I de tilfeller det medfølger hvitevarer i handelen, overleveres disse uten noen form for garanti utover leverandørgaranti.

**Eier**

Unni Solås

**Tilbud på lånefinansiering**

Proaktiv Eiendomsmegling samarbeider med Handelsbanken om formidling av finansielle tjenester. Ta gjerne kontakt med oppdragsansvarlig for et uforpliktende tilbud vedrørende finansiering. Proaktiv Eiendomsmegling mottar ikke godtgjørelse for dette.

**Meglers vederlag**

Det er avtalt provisjonsbasert vederlag tilsvarende 1,00% av salgssum. Estimert provisjon kr. 45 000 (beregnet av prisantydning inkl. evt. fellesgjeld, minimum kr. 45 000).

I tillegg kommer følgende faste vederlag: Elektronisk signeringsgebyr kr 500,00, Kredittkostnad kr 4 500,00, Markedspakke kr 23 900,00, Meglers deltakelse på overtakelse kr 2 950,00, Oppgjørshonorar kr 6 990,00, Salgsgaranti kr 0,00, Spørring i grunnboken kr 250,00, Tilretteleggingsgebyr kr 16 900,00, Trykking av prospekt kr 2 500,00, Visning pr. stk. / pr. time kr 2 950,00. Sum faste vederlag kr. 61 440.

I tillegg kommer følgende utlegg og andre utgifter: Utlegg - Innhente restanser på kommunale avgifter kr 180,00, Utlegg fotograf kr 4 500,00, Utlegg kommunale opplysninger kr 3 642,00, Utlegg opplysninger forretningsfører kr 4 338,00, Utlegg tinglysingsgebyr sikringsobligasjon/urådighet kr 545,00, Utskrift av heftelser/servitutter kr 300,00, Eierskiftegebyr, selger kr 6 725,00. Sum utlegg og andre utgifter kr. 20 2305.

Totale kostnader kr. 126 670. I tillegg kommer kostnad til takstmann og boligselgerforsikring

Dersom oppdraget blir sagt opp av Oppdragsgiver før oppdragstidens utløp uten at salg er kommet i stand eller at oppdraget ikke blir fornyet, har Megler ved provisjonsbasert avtale, krav på tilretteleggingsgebyr og utlegg. Dekning av utlegg kan kreves i samsvar med avtalen uten hensyn til oppsigelsen.

Dersom oppdraget utløper uten at handel er kommet i stand, og oppdraget ikke blir fornyet, har Megler ved provisjonsbasert eller fastpris avtale krav på tilretteleggingsgebyr og utlegg. Dekning av utlegg kan kreves i samsvar med avtalen uten hensyn til oppsigelsen.

I dette oppdraget er det avtalt salgsgaranti som betyr at dersom boligen ikke er solgt etter 90 dager kan oppdraget trekkes av selger kostnadsfritt foruten om kommunal informasjon og tilstandsrapport.

Proaktiv Gruppen AS og eiendomsmeglingsforetakene som er tilknyttet Proaktiv har samarbeid med forskjellige foretak som tilbyr forbrukerne produkter eller tjenester i forbindelse med et salgsopdrag. Våre samarbeidspartnere er: Söderberg & Partners AS - formidler av boligkjøperforsikring, Gjensidige - formidler av boligselgerforsikring, Meglerfront - leverandør av digitale oppgjørsskjemaer og overtakelsesprotokoller som også inneholder tilbud til forbruker om tilpassede strøm-, internett- og alarmtjenester, Vend Marketplaces AS og Bomega AS - markeds plasser på nett, Schibsted - markedsføring i SOME, Eiendomsverdi - formidler av nabolagsprofiler. Hvilke produkter/ tjenester kjøper og selger får i forbindelse med oppdraget, kan variere ut fra hvor i landet eiendommen ligger.

**Andre forsikringer**

Kjøper står selv ansvarlig for å tegne andre nødvendige forsikringer som innboforsikring m.m.

**Personopplysningsloven**

Vi gjør oppmerksom på at vi lagrer personopplysninger på interessenter, budgivere og kjøpere. Videre opplyser vi at mulighetene for å slette sine personopplysninger er begrenset, som følge av at eiendomsmeglingsforetak har plikt til å oppbevare kontrakter og dokumenter i minst 10 år, iht. eiendomsmeglingsforskriften. Du kan lese om vår behandling av personopplysninger i vår personvernerklæring på <https://proaktiv.no/personvernerklæring>

**Hvitvaskingsreglene**

Det følger av lov om tiltak mot hvitvasking og terrorfinansiering at meglerforetaket er forpliktet til å foreta kundetiltak av begge parter i handelen. For oppdragsgiver skjer dette i forbindelse med inngåelse av oppdraget, og for kjøper på tidspunkt for kontraktsinngåelse. Dersom slik kundekontroll ikke kan gjennomføres, er meglerforetaket pålagt å avstå fra gjennomføring av oppgjøret. Partene er selv ansvarlig for eventuelle kostnader og ansvar dette kan medføre uten at det kan anføres et kontraktsrettslig ansvar overfor meglerforetaket.

**Vedlegg til salgsoppgave**

Vedleggene er en del av den komplette salgsoppgaven. Det er viktig at interessenter setter seg godt inn i vedleggene og kontakter megler med eventuelle spørsmål før bud inngis.

**Dato salgsoppgave**  
4.6.2026

# VEDLEGG

«Det finnes ingen kunnskap som ikke er verdifull.»

-Edmund Burke

Pacta Eiendom AS



## Egenerklæring

Margrethe Thomsets veg 17, 7036 TRONDHEIM

26 May 2026

### Informasjon om eiendommen

Adresse	Postadresse	Enhetsnummer
Margrethe Thomsets veg 17	Margrethe Thomsets veg 17	

### Opplysninger om selger og salgsobjekt

Er boligen en del av et sameie, aksjeselskap eller borettslag?

Ja  Nei

Driver du med omsetning eller utvikling av eiendom?

Ja  Nei

Når kjøpte du boligen?

2016

Har du selv bodd i boligen?

Ja  Nei

Når og hvor lenge har eieren bodd i boligen? Hvis det er lengre perioder eieren ikke har bodd i boligen er det fint om du oppgir dette. Her kan du også oppgi annen relevant informasjon om eierskapet.

Har bodd i leiligheten siden den sto innflyttingsklar i mars 2016.

Informasjon om eksisterende husforsikring

Gjensidige Forsikring ASA-49, 85025007

### Informasjon om selger

Selger

Solås, Unni

### Forbehold

Selger tar spesifikt forbehold om feil og mangler som er beskrevet i egenerklæringskjemaet.

Boligkjøper anses å kjenne til forholdene som er omtalt i dette egenerklæringskjemaet. Disse forholdene kan ikke gjøres gjeldende som feil eller mangler senere.

Boligkjøper oppfordres til å selv undersøke eiendommen grundig.

Side 1



**Våtrom**

1 Har det vært feil på bad, vaskerom eller toalettrom?  
 Ja  Nei, ikke som jeg kjenner til

2 Er det utført arbeid på bad, vaskerom eller toalettrom?  
 Ja  Nei, ikke som jeg kjenner til

2.1.1 Navn på arbeid  
Flis på flis, vegger

2.1.2 Årstall  
2023

2.1.3 Hvordan ble arbeidet utført?  
 Faglært  Ufaglært

2.1.4 Fortell kort hva som ble gjort av faglærte  
Vegger: Flis på flis for å fikse kosmetisk feil der det var flekker i fugene. Dette var en reklamasjon, håndtert av underleverandør av utbygger Trym.

2.1.5 Hvilket firma utførte jobben?  
Part AB

2.1.6 Har du dokumentasjon på arbeidet?  
 Ja  Nei

2.2.1 Navn på arbeid  
Isolering av luftekanal over tak

2.2.2 Årstall  
2021

2.2.3 Hvordan ble arbeidet utført?  
 Faglært  Ufaglært

2.2.4 Fortell kort hva som ble gjort av faglærte  
Taket på badet ble demontert for å komme til rørrkanalen til ventilasjonsanlegget. Det hadde vært problemer med kondens rundt røret, og røret ble isolert på nytt. Taket ble deretter montert på nytt. Dette var en reklamasjon på nybygg.

2.2.5 Hvilket firma utførte jobben?  
Trym, Hamstad AS

2.2.6 Har du dokumentasjon på arbeidet?  
 Ja  Nei

**Tak, yttervegg og fasade**

3 Har det lekket vann utenfra og inn, eller er det sett andre tegn til fukt?  
 Ja  Nei, ikke som jeg kjenner til

4 Er det utført arbeid på tak, yttervegg, vindu eller annen fasade?

Side 2



Ja  Nei, ikke som jeg kjenner til

4.1.1 Navn på arbeid  
Byttet stuevindu mot sør

4.1.2 Årstall  
2020

4.1.3 Hvordan ble arbeidet utført?  
 Faglært  Ufaglært

4.1.4 Fortell kort hva som ble gjort av faglærte  
Stuevindu på sorvegg ble byttet etter at det originale vinduet ble knust ved et uhell av håndverker.

4.1.5 Hvilket firma utførte jobben?  
Riis Dør og Vindu AS

4.1.6 Har du dokumentasjon på arbeidet?  
 Ja  Nei

**Kjeller**

5 Har sameiet eller borettslaget hatt problemer med fukt, vann eller oversvømmelse i kjeller eller underetasje?  
 Ja  Nei, ikke som jeg kjenner til

6 Har boligen kjeller, underetasje eller andre rom under bakken?  
 Ja  Nei

8 Er det utført arbeid med drenering?  
 Ja  Nei, ikke som jeg kjenner til

**Elektrisitet**

9 Har det vært feil på det elektriske anlegget?  
 Ja  Nei, ikke som jeg kjenner til

10 Er det utført arbeid på det elektriske anlegget?  
 Ja  Nei, ikke som jeg kjenner til

**Rør**

11 Har eiendommen privat vannforsyning (ikke tilknyttet det offentlige vannettet), septik, pumpekum, brønn, avlopskvern eller liknende?  
 Ja  Nei, ikke som jeg kjenner til

12 Har det vært feil på utvendige eller innvendige avloprør eller vannrør?

Side 3



Ja  Nei, ikke som jeg kjenner til

13 Er det utført arbeid på utvendige eller innvendige avlopsrør eller vannrør?

Ja  Nei, ikke som jeg kjenner til

#### Ventilasjon og oppvarming

14 Er det eller har det vært nedgravd oljetank på eiendommen?

Ja  Nei, ikke som jeg kjenner til

15 Har det vært feil på varmelegg eller ventilasjonslegg?

Ja  Nei, ikke som jeg kjenner til

16 Er det utført arbeid på varmelegg eller ventilasjonslegg?

Ja  Nei, ikke som jeg kjenner til

16.1.1 Navn på arbeid

Ny isolasjon rundt ventilasjonsrør over gang

16.1.2 Årstall

2020

16.1.3 Hvordan ble arbeidet utført?

Faglært  Ufaglært

16.1.4 Fortell kort hva som ble gjort av faglærte

Ny isolasjon rundt luftinntaksrør mellom yttervegg og bad. Det var problemer med kondens i rundt ventilasjonsrør, med drypping fra ventilasjonshette. Reklamasjon håndtert av Hamstad AS i regi av utbygger Trym.

16.1.5 Hvilket firma utførte jobben?

Trym, Hamstad AS

16.1.6 Har du dokumentasjon på arbeidet?

Ja  Nei

16.2.1 Navn på arbeid

Ny isolasjon rundt ventilasjonsrør over bad

16.2.2 Årstall

2021

16.2.3 Hvordan ble arbeidet utført?

Faglært  Ufaglært

16.2.4 Fortell kort hva som ble gjort av faglærte

Isolering rundt luftinntaksrør over baderomskabin, frem til ventilatorhette over komfyr. Dette var en fortsettelse av jobben over, da kondensproblemene fortsatte etter den første runden med ny isolasjon mellom yttervegg og bad (altså over gangen).

16.2.5 Hvilket firma utførte jobben?

Trym, Hamstad AS

16.2.6 Har du dokumentasjon på arbeidet?

Ja  Nei

Side 4



#### Skjevheter og sprekker

17 Er det tegn på setningsskader eller sprekker i for eksempel grunnmur eller fliser?

Ja  Nei, ikke som jeg kjenner til

18 Har det vært feil eller gjort endringer på ildsted eller pipe?

Ja  Nei, ikke som jeg kjenner til

#### Sopp og skadedyr

19 Har det vært skadedyr i boligen eller andre bygninger på eiendommen?

Ja  Nei, ikke som jeg kjenner til

20 Har det vært skadedyr i fellesområdene til sameiet eller borettslaget?

Ja  Nei, ikke som jeg kjenner til

21 Har det vært mugg, sopp eller råte i boligen eller andre bygninger på eiendommen?

Ja  Nei, ikke som jeg kjenner til

22 Har det vært mugg, sopp eller råte i sameiet eller borettslaget?

Ja  Nei, ikke som jeg kjenner til

#### Planer og godkjenninger

23 Mangler boligen eller andre bygninger brukstillatelse eller ferdigattest for søknadspliktige tiltak?

Ja  Nei, ikke som jeg kjenner til

24 Har du bygd på eller gjort om kjeller, loft eller annet til boligrom?

Ja  Nei

25 Selges eiendommen med utleiedel som leilighet, hybel eller lignende?

Ja  Nei

27 Er det utført radonmåling?

Ja  Nei, ikke som jeg kjenner til

28 Er det andre forhold av betydning eller sjananse for eiendommen eller nærområdet?

Ja  Nei, ikke som jeg kjenner til

29 Foreligger det planer eller bestemmelser som kan medføre endringer av felleskostnader eller fellesgjeld?

Ja  Nei, ikke som jeg kjenner til

30 Er sameiet eller borettslaget er involvert i konflikter av noe slag?

Side 5



Ja  Nei, ikke som jeg kjenner til

#### Andre opplysninger

31 Har ufaglærte utført arbeid som normalt bør utføres av faglærte? Du trenger ikke gjenta noe du allerede har nevnt.

Ja  Nei, ikke som jeg kjenner til

32 Har du andre opplysninger om boligen eller eiendommen utover det du har svart?

Ja  Nei, ikke som jeg kjenner til

#### Boligselgerforsikring

##### Boligen selges med boligselgerforsikring

En boligselgerforsikring gir trygghet for selger og kjøper, og kan dekke feil og mangler som enten ikke er opplyst om eller det ikke var kjennskap til da salget ble gjennomført.

Forsikringen er tegnet i Gjensidige Forsikring ASA

Forsikringsnummer 25358374

## Egenerklærings skjema

Name: **Unni Solås** Date: **2026-05-26**

Identification  
 Unni Solås



This document contains electronic signatures using EU-compliant PAdES - PDF  
 Advanced Electronic Signatures (Regulation (EU) No 910/2014 (eIDAS))

## Egenerklærings skjema

Signed by:

Unni Solås

26/05-2026  
19:58:41BankID OIDC  
High

Sjekk gyldighet på rapport

**WITØSVEA** TAKST**TILSTANDSRAPPORT**

Boligtype

Leilighet

Adresse

Margrethe Thomsets veg 17

7036 TRONDHEIM

5001/86/34/14/0/0

Rapportdato

01.06.2026

TG 0		1
TG 1		6
TG 2		0
TG 3		0
TG IU		0

Befaring utført den 27.05.2026 av:

Christer Prestmo Laugen  
Witsø og Svea Takst ASTravbanevegen 1  
7044 Trondheim+4792492286  
christer@wstakst.no**WITØSVEA**

Takstmann og tømrersvenn med over 15-års erfaring i byggebransjen.

MARGRETHE THOMSETS VEG 17 - 5001/86/34/14/0/0

## Om rapporten

Rapporten følger den nye forskriften i avhendingsloven som ble gjeldene fra og med 01.01.2022 med revisjon i 2024 hva angår punkt 1 og 2:

1. Forskriften § 2-23 siste ledd trer i kraft 17. desember 2025.
2. De andre bestemmelsene i forskriften trer i kraft 1. januar 2026.

Denne rapporten er også i tråd med NS 3600: 2025 – Teknisk tilstandsanalyse ved omsetning av bolig der forskriften krever det, eller når den bygningsakkyndige selv velger det.

Takstrapporten er spesifikk for sertifiserte takstmenn.

Kunden/rekvirenten skal lese gjennom dokumentet før bruk og gi tilbakemelding til takstmannen hvis det finnes feil/mangler som bør rettes opp. Rapportens varighet er 1 år, og etter den tid bør takstmannen kontaktes for ny befaring og oppdatering.

Rapporten vil kun inneholde de bygningsdelene som hver enkelt takstmann har vurdert som vesentlig informasjon for det spesifikke oppdraget slik at forbrukere får et betryggende informasjonsgrunnlag før et boligkjøp.

**Det er den enkeltes takstmann som er ansvarlig for at alle nødvendige bygningsdelene er tatt med i rapporten.**

## Takstmannens integritet

Denne rapporten er utarbeidet av en uavhengig takstmann uten bindinger til andre aktører i eiendomsbransjen. Takstmannen har verken et ansettelsesforhold til, eller økonomisk interesse i sin oppdragsgivers virksomhet.

## Levetidsbetraktninger

Når det refereres til levetid er dette basert på takstmannens erfaringstall og Byggforskeren 700.320 Intervaller for vedlikehold og utskifting av bygningsdeler, SINTEF Byggforsk, 2007.

Levetidsbetraktningene beregnes med hovedvekt på takstmannens skjønnsmessige vurdering av den enkelte bygningsdelens antatte gjenstående levetid. Dette avhenger også av forskjellige faktorer som kan gjøre seg gjeldende når det gjelder værforhold og bruk. Levetiden vil variere noe dersom andre kriterier enn teknisk levetid, som for eksempel vedlikehold, estetikk, økonomi, sikkerhet, funksjon eller andre brukerønsker, er lagt til grunn. Alderen er kun en del av tilstandsgraden (TG) sammen med funksjonaliteten.

Forventet gjenværende brukstid vil kunne avhenge av tilstand, egenskaper, design, utførelse, gjennomført vedlikehold, alder, miljø (bruk og ytre påkjenninger), forventet framtidig slitasje og konsekvens ved brudd.

Alle bygningsdeler er under vedvarende aldring og forventet levealder er oppgitt under levetidsbetraktninger. I mange tilfeller kan levetid i praksis være både kortere og lengre. Graden TG2 er i enkelte tilfeller benyttet på forhold og bygningsdeler som ikke har synlig svekkelse, men der normal levetid er marginal eller har usikker restlevetid.

MARGRETHE THOMSETS VEG 17 - 5001/86/34/14/0/0

2/16

## Tilstandsgradene

TG 0		<p><b>Ingen avvik</b></p> <p>Tilstandsgrad 0 gis når bygningsdelen ikke har noen avvik. Bygningsdelen skal være tilnærmet ny, ikke vise tegn på slitasje og det skal være lagt frem dokumentasjon på faglig god utførelse. Det er ingen merknader til delen.</p>
TG 1		<p><b>Mindre eller moderate avvik</b></p> <p>Tilstandsgrad 1 gis når bygningsdelen har mindre avvik. Bygningsdelen skal bare ha normal slitasje, og strakstiltak skal ikke anses som nødvendig. Graden kan også brukes når delen er ny, men der dokumentasjon på faglig god utførelse mangler.</p>
TG 2		<p><b>Vesentlige avvik</b></p> <p>Tilstandsgrad 2 gis når bygningsdelen har vesentlige avvik. Bygningsdelen skal enten ha feil utførelse, en skade eller symptomer på skade, sterk slitasje eller nedsatt funksjon. Graden gis når bygningsdelen trenger vedlikehold eller tiltak i nær fremtid. Graden skal også brukes når delen er gammel og det er grunn til å varsle om faren for skader på grunn av alderen, eller når det er grunn til å overvåke delen spesielt på grunn av fare for større skader eller følgeskader.</p>
TG 3		<p><b>Store eller alvorlige avvik</b></p> <p>Tilstandsgrad 3 gis når bygningsdelen har store eller alvorlige avvik. Bygningsdelen har kraftige symptomer på forhold som man må regne med trenger utbedring straks eller innen kort tid. Graden skal også brukes ved påvist funksjonssvikt eller sammenbrudd.</p>
TG IU		<p><b>Ikke undersøkt</b></p> <p>Hvis det ikke har vært mulig å undersøke bygningsdelen, for eksempel fordi krypekjelleren er uten inspeksjonsmulighet eller taket var tildekt med snø på undersøkelsestidspunktet, skal dette oppgis. For valg av tilstandsgrad gjelder de kriteriene som fremgår av den til enhver tid gjeldende bransjestandarden for teknisk tilstandsanalyse ved omsetning av bolig.</p>

MARGRETHE THOMSETS VEG 17 - 5001/86/34/14/0/0

3/16

## Eiers plikter i forkant av tilstandsanalysen:

Forut for tilstandsanalysen bør det foreligge en egenerklæring fra eier. Eier skal fremskaffe relevant dokumentasjon for boligen. Dette gjelder for eksempel kvitteringer, samsvarserklæringer, kontrollseddel fra brann/feiervesenet etc.

Eier skal legge forholdene til rette for inspeksjon, inkludert å gi adgang til bygningsdeler og rom.

## i Nivå av analysen

- Tilstandsanalysen utføres ved grundige visuelle observasjoner kombinert med undersøkelser, nødvendige målinger, bruk av egnede instrumenter og registreringer.
- Det kan utføres inngrep i form av hulltaking i vegg eller etasjeskiller ved bad og i rom under terreng for undersøkelse av fukt ved mistanke til alvorlige avvik. (Ref. Forskrift til avhendingslova (tryggere bolighandel).
- Alle bygningsdeler som nevnt i rapporten vil bli undersøkt, med stor vekt på de områdene som takstmannen, erfaringsmessig, kjenner som svake punkter og hvor det kan oppstå konflikter i etterkant.
- I en tilstandsanalyse av f.eks leiligheter (andel, selveier og aksje) er enkelte bygningsdeler ikke inkludert, hvis de ikke er relevante for den aktuelle boligen.
- Den bygningssakkyndige skal flytte på tepper, møbler og annet inventar når det er nødvendig for å komme til det rommet eller den bygningsdelen som skal undersøkes. Dette gjelder likevel ikke for særlig tunge møbler og inventar, når disse ikke skjuler vesentlige installasjoner eller innretninger, og det heller ikke er andre grunner til å mistenke at flytting vil kunne avdekke vesentlige forhold

Selv om takstmannens analyser er svært grundig, kan det forekomme skjulte feil og mangler. For boliger er referansenivået for de ulike rom og bygningsdeler gitt som krav til tilstandsgrad TG 1, det vil si uten skader og fagmessig riktig utført og i henhold til gjeldende lov/forskrift som gjelder for den aktuelle boligen der ikke tilleggene angir annet. Generelt er referansenivået byggeforskrifter som var gjeldende når bygningen/bygningsdelen ble byggesøkt.

For alle TG 3 og TGIU anbefales det tiltak i form av ytterligere undersøkelser for å avdekke årsak og skadeomfang som grunnlag for et mer detaljert kostnadsoverslag.

## i Forutsetninger

- På bakgrunn av dagens strenge krav til fallsikring vil tak og takteking normalt besiktiges fra bakkenivå og eventuelt stige der dette er forsvarlig etablert. Svill og innvendige konstruksjoner vil ikke bli kontrollert med mindre dette anses som en ytterst nødvendighet og der dette er tilgjengelig.
- Svill, bindingsverk og lukkede konstruksjoner vil ikke bli kontrollert med mindre dette anses som en ytterst nødvendighet og der dette er tilgjengelig. Yttervegger, gulv på grunn, etasjeskillere og himling vil normalt ikke bli kontrollert med rettningsmålere for og finne eventuelle skjevheter, med mindre dette er opplyst i rapporten.
- Det gjøres oppmerksomt på at møbler og inventar over 25kg ikke blir flyttet på under befaringen.
- Boligen er ikke isolasjonsvurdert da dette krever avansert teknologi.

## i Formål

Formålet med rapporten er å bidra til en enhetlig analyse og best mulig informasjon om boligen, som igjen vil føre til redusert konfliktnivå ved omsetning. Datagrunnlaget som kom frem ved tilstandsanalysen, kan også brukes til utarbeidelse av vedlikeholdsplaner og ved utleie.

For å unngå ulik tolkning av begreper som oppussing, vedlikehold, modernisering, rehabilitering med videre er det i rapporten konsekvent brukt begrepet tiltak. Tiltak er arbeider som skal til for å lukke et avvik. Rapporten erstatter ikke selgers opplysningsplikt eller kjøpers undersøkelsesplikt ved eierskifte. Tilstandsrapporten gir en beskrivelse og vurdering av byggverk og bygningsdeler som takstmannen har observert, og som har betydning ved eierskifte. Tilbakeholdt eller uriktig informasjon som har betydning for vurderingen, er ikke takstmannens ansvar. Rapporten er likevel ingen garanti for at det ikke kan finnes skjulte feil, skader og mangler.

Rapporten gir normalt ingen vurdering av boligens tilbehør, som hvitevarer, brunevarer og annet inventar. Dette gjelder også om tilbehøret er integrert. Produktnavn nevnes ikke.

4/16

## i Struktur og referansenivå

Rapportens omfang, struktur, metode og begrepsbruk følger i hovedsak Norsk Standard NS 3600:2025 (Teknisk tilstandsanalyse ved omsetning av bolig).

Normalt vil referansenivået være byggeskikken og tilstanden ved byggeåret for boligen eller bygningsdelen. Rapporten beskriver avvik, altså en tilstand som er dårligere enn referansenivået. Rapporten framhever normalt ikke positive sider ved boligen ut over det som fremgår av tilstandsgraden på rom og bygningsdeler. Ved TG0 og TG1 gis det normalt ingen begrunnelse for valg av tilstandsgrad, fordi bygningen eller bygningsdelen da bare har normal slitasje. For anbefalte tiltak ved TG2 og TG3 må leser av rapporten vurdere om tiltakene er nødvendige og lønnsomme. Den bygningssakkyndige skal også gi et sjablonmessig anslag på hva det vil koste å utbedre rom eller bygningsdeler som gis tilstandsgrad 3.

Tilstandsrapporten er basert på undersøkelsesnivå 1, som er laveste nivå. Dette betyr at tilstandsanalysen utføres ved visuelle observasjoner kombinert med undersøkelser, målinger og bruk av instrumenter og registreringer. Tilstandsanalysen omfatter ikke destruktive inngrep. Det kan utføres inngrep i vegg ved bad og i rom under terreng for undersøkelse av fukt ved mistanke om alvorlige avvik, samt at selger/ hjemmelshaver godkjenner inngrepet.

## i Tilleggsundersøkelser

### Piper og ildsteder:

Grundig undersøkelse av piper og ildsteder anbefales utført i samråd med offentlige godkjenningmyndigheter som for eksempel det lokale brann og feiervesenet.

### Elektrisk anlegg og brannforebyggende tiltak:

Ved omsetning av bolig vil man ofte få endring i bruk av det elektriske anlegget. Takstmannen anbefaler på generelt grunnlag at en registrert elektroinstallatør foretar en kontroll av boliginstallasjon ved eierskifte.

Dette kan for eksempel være en rapport fra periodisk kontroll av boliginstallasjon i henhold til NEK 405-2, som omfatter kontroll av både det elektriske og det branntekniske anlegget.

## i Øvrig info

Svill og innvendige konstruksjoner kontrolleres normalt ikke.

Yttervegger kontrolleres normalt ikke med rettningsmålere med mindre det er mistanke om skjevheter/setningskader.

Med mindre det fremgår at et rom eller en bygningsdel skal undersøkes med målinger, at det skal bores hull, at det skal stikkes i treverk eller annet, skal den bygningssakkyndige basere sine undersøkelser på det som er synlig.

Den bygningssakkyndige skal flytte på tepper, møbler og annet inventar når det er nødvendig for å komme til det rommet eller den bygningsdelen som skal undersøkes. Dette gjelder likevel ikke for særlig tunge møbler og inventar, når disse ikke skjuler vesentlige installasjoner eller innretninger, og det heller ikke er andre grunner til å mistenke at flytting vil kunne avdekke vesentlige forhold.

Alle bygningsdeler er under vedvarende aldring og forventet levealder er oppgitt under levetidsbetraktninger. I mange tilfeller kan levetid i praksis være både kortere og lengre. Graden TG2 er i enkelte tilfeller benyttet på forhold og bygningsdeler som ikke har synlig svekkelse, men der normal levetid er marginal eller har usikker restlevetid.

Boligens tilstandsgrader er satt ut ifra tilstanden på befaringsdagen. Det gjøres oppmerksomt på at enkelte elementer kan svikte eller forverres med tiden etter befaringdato.

5/16



## Om boligen

**Adresse:** Margrethe Thomsets veg 17 , 7036, TRONDHEIM

**Matrikkel:** 5001/86/34/14/0/0

**Boligtype:** Leilighet

**Byggeår:** 2016

**Tomt:** 5 918.70 m<sup>2</sup>

**Hjemmelshaver(e):** Unni Solås

**Rekvirent:** Selger koordinerte takstmann gjennom megler

**Tilstede på befaring:** Annet

**Byggemetode:** Leiligheten ligger i en blokk med støpt grunnmur/dekke. Utvendig kledd med fasadeplater og trepanel. Flatt tak antatt tekkt med asfaltpapp. Etasjeskillere av betong. Vinduer med 2-lags glass.

**Hvordan er boligen tilknyttet vann:** Kommunalt

**Hvordan er boligen tilknyttet avløp:** Kommunalt

**Adkomst:** Offentlig

### Overordnet faglig vurdering:

Boligen fremstår i normalt god stand og uten noen vesentlige avvik utover normal bruksslitasje. Det er ikke registrert noen bygningsmessige strakstiltak utover normalt vedlikehold. Forøvrig vises til beskrivelser og vurderinger for de enkelte bygningsdeler i rapporten. Det understrekes at rapporten ikke erstatter selger opplysningsplikt eller kjøpers undersøkelsesplikt, men utgjør et dokument som er ment å bidra til å øke tryggheten for alle partene. Rapporten legger til grunn boligens tilstand på befaringsdagen, det kan ikke garanteres for at avvik/sviikt i enkelte bygningsdeler kan dukke opp i tiden etter rapporten ble utarbeidet.

### Hindringer på befaringsdagen

Ingen hindringer på befaringsdagen.

### Vesentlige endringer/oppgraderinger etter byggeår:

Nei

### Øvrig informasjon om oppdraget

Takkonstruksjon, takteking, nedløp/renner, utvendig fasade og drenering er ikke vurdert i denne rapporten da disse bygningsdelene vedlikeholdes av sameiet.

MARGRETHE THOMSETS VEG 17 - 5001/86/34/14/0/0



## Areal/oppmåling

Arealmålingene i denne rapporten skal måles etter nåværende standard NS 3940 : 2023, men også måles og beskrives etter tidligere standard, NS 3940 : 2012. Dette er i henhold til forskriften Tryggere Bolighandel som ble gjeldende fra og med 01.01.2022.

Arealer oppgis i hele kvadratmeter i denne rapporten, og gjelder for det tidspunkt rapporten er datert. Større arealer enn nødvendige åpninger for trapp, heissjakter og lignende regnes ikke med i etasjens areal. Rom som måles må være tilgjengelig, slik at det kan måles. Rommene kan stride mot byggeforskriftene, men likevel være måleverdige.

Noen rom kan ha skråhimling mot yttervegger. Dette er avgjørende for hvor mange m<sup>2</sup> som blir godkjent som måleverdig. Tak høyden i rommet må være minst 1,9 meter og bredden minst 60 cm. For deler av rommet med skråtak skal likevel arealet inntil 60 cm utenfor høyden på 1,9 meter tas med i målingen, dvs omliggende areal der høyden er lavere enn 1,9 meter.

Internt bruksareal (BRA-i): Bruksareal av boenheten innenfor omsluttende vegger. Bruksenheten kan bestå av flere boenheter. Alle selvstendige boenheter kategoriseres som BRA-i. Eksternt bruksareal (BRA-e): Bruksareal av alle rom som ligger utenfor boenheten/boenhetene, men som tilhører denne/disse. Innglasset balkong mv (BRA-b): Bruksareal av innglasset balkong tilknyttet boenheten. I BRA-b inngår også innglasset veranda eller altan. Veggarealetmellom innglasset balkong og annet bruksareal tillegges areal til innglasset balkong. Åpent areal (ikke bruksareal): Areal av terrasser og åpne balkonger tilknyttet boenheten. I åpent areal inngår også åpen veranda eller altan. Arealet måles til innside av rekkverk, brystning, parapet, skillevegg eller lignende avgrensning av arealet, eller som fotavtrykket der det ikke er ytre begrensinger som rekkverk ol.

1. Etasje			
<b>BRA-i</b> 88 m <sup>2</sup>	<b>BRA-e</b> 7 m <sup>2</sup>	<b>BRA-b</b> 0 m <sup>2</sup>	<b>Åpent areal (TBA)</b> 25 m <sup>2</sup>
<b>Beskrivelse av BRA-i</b> Entrè/gang, bad, bod, stue/kjøkken og 3 soverom.	<b>Beskrivelse av BRA-e</b> Bod i kjeller.	<b>Beskrivelse av BRA-b</b> -	<b>Beskrivelse av åpent areal</b> Terrasse.
BOLIGENS TOTALE BRA (BRA-i,BRA-e,BRA-b)			
<b>BRA</b> 95 m <sup>2</sup>			

Merknader om areal: Boligen er målt opp etter ny standard NS3940:2023. På grunn av møbler/ innredning avviker deler av oppmålingen da noen mål er tatt høyere opp på veggene enn anbefalt. Vegger kan være skjeve og kan gi andre mål enn ved måling langs gulvet. Rom defineres etter bruken av rommet på befaringsdagen, selv om bruken kan være i strid med tidligere eller gjeldene byggeforskrifter. Bodarealer som er oppført som BRA-e i rapporten er målt opp og medregnet i boligens totale BRA, men det er ikke gitt informasjon til undertegnede om boden er tinglyst på eier. Det oppfordres evt kjøpere og sjekke ut dette.

MARGRETHE THOMSETS VEG 17 - 5001/86/34/14/0/0

## Oppsummert

Alle bygningsdeler med TG 2, TG 3 eller TG IU er oppsummert her. Dette gir et bedre bilde til leser av rapporten på hva man burde være ekstra obs på eller hvilke større mangler boligen har. Detaljert informasjon om eventuelle mangler vil du finne under de respektive bygningsdelene i rapporten.

0 Bygningsdeler med TG 2 **TG 2**

0 Bygningsdeler med TG 3 **TG 3**

0 Bygningsdeler med TG IU **TG IU**

## 1 Dokumentasjon

Er det fremlagt dokumentasjon på utført reparasjoner, vedlikehold, installasjoner, ombygging eller lignende i boligen de siste 5 årene?

Nei

Er selgers egenerklæring kontrollert?

Ja

**Kommentar:**

Mottatt og gjennomgått.

Når ble egenerklæringen signert?

26.05.2026

## 2 Lovlighet

Er dagens bruk av boligen i samsvar med byggegodkjente tegninger?

Boligens planløsning og ulovlighetsmangler er kontrollert opp mot kommunepakken. Siste godkjente bygningstegninger samsvarer med dagens utforming av boligen.

Er det fremlagt ferdigattest / midlertidig brukstillatelse?

Nei

Er det avvik i forhold til rømningsvei, brannceller, dagslysflate, takhøyde eller andre forhold som kan medføre fare for helse, miljø og sikkerhet?

Nei

8/16

## 3 Vinduer / dører **TG 1**

Her vurderes vinduer og ytterdører med hensyn til skader, lukkemekanismer, punkteringer og utvendige beslag. Kontrollere vinduenes og dørenes plassering i veggen, og vurder om detaljene er egnet til å sikre mot vanninntrengning i konstruksjonen. Innvendige dører blir visuelt kontrollert og enkelt funksjonstestet. Det foretas stikkprøving av åpne/lukkemekanismer for tilfeldig valgte vinduer. Det presiseres at det ikke nødvendigvis er alle vinduer og dører på en bolig som er tilgjengelig for kontroll. Vinduer og dører vurderes også ut i fra alder.

**Generell beskrivelse av vinduer**

Trekarmsvinduer med 2-lags glass.

**Generell beskrivelse av dører**

Entrédør med lydklassifisering.

Balkongdør med 2-lags glass.

Er det gjennomført arbeider etter opprinnelige byggeår?

Ja

**Kommentar:**

Det er registrert datostempler fra: 2020 (Stuevindu)

Ble det registrert punkterte glass?

Nei

**Totalvurdering av vinduer / dører**

**Kommentar:**

Ved enkel funksjonstest av ytterdør/ veranadør fungerte lukke- og låsemekanisme som normalt. Det ble ikke registrert skader eller tegn til "kniping" i karm. Dører fremstår i god stand.

Alle vinduer i boligen er trevinduer med 2-lags isolerglass. Tilfeldig valgte vinduer ble funksjonstestet. Ingen avvik på lukkemekanismen. Ingen skader eller avvik på glass, pakninger eller utvendig beslag ble avdekket. Vinduer er i god stand.

**Anbefalte tiltak / ytterligere undersøkelser anbefales?**

Nei

**Levetid:**

 Normal tid før utskifting av trevindu er 20-60 år.

 Normal tid før utskifting av tredører og aluminiumsdører er 20-40 år.

9/16

## 4

## Bad

**Beskrivelse av våtrommets overflater**

Flis på gulv og vegg, metallplater i himling.

**Er det utført arbeider på våtrom etter byggeår?**

Ja

**Kommentar:**

Selger informerer om oppgraderte overflater på vegger med flis på flis, i 2023.

**Har selger dokumentasjon på arbeidet som er utført?**

Nei

**Overflater**

Se etter forhold som kan indikere fuktskade, som for eksempel råte, muggvekst, oppsprekking, svelling og fuktkevende insekter

**Er det skader eller andre avvik på overflater?**

Nei

**Er det fall til sluk?**

Ja

**Kommentar:**

Det er utført med laser en kontroll av våtrommets fall mot sluk. Det er målt fra topp overflate ved dørterskel til topp overflate ved sluk. Det er registrert bra med fall, og over 25mm totalt.

**Totalvurdering av overflater**

TG 1 

**Kommentar:**

Ingen skader eller avvik utover normal bruksslitasje avdekket på overflatene.

**Levetid:**

 Antatt normal levetid for fliser m/tettesjikt på mur/ betong 20-40 år.

 Antatt normal levetid for fliser m/tettesjikt på lettvegger 10-20 år.

**Membran, tettesjikt og sluk**

Membran og tettesjikt vurderes ved å åpne slukrist, eventuelt ut i fra andre steder man kan komme til membranen uten å gjøre fysiske inngrep. Alder på membran vurderes i forbindelse med tilstandsgrad. På generelt grunnlag informeres det om at tekking (membran og mansjetter) ikke er kontrollerbare fordi dette bare kan gjøres ved å demontere fliser. Denne type destruktive undersøkelser blir aldri foretatt ved en tilstandskontroll for eierskifterapport. Det forutsettes/forventes at bruk av tett eventuell membran er benyttet som fuktsikring bak og under flis. I tillegg undersøkes om det er tilstrekkelig fall til sluk. Anbefalt fall på badegulv er 1:100 og 1:50 lokalt i dusjsone.

**Er sluk tilgjengelig for inspeksjon?**

Ja

**Kommentar:**

Det er etablert plastsluk i dusjsonen.

10/16

**Er det synlig mansjett/ våtrombelegg under klemring i sluk?**

Ja

**Kommentar:**

Det er kun visuelt tegn til slukmansjett i sluket.

**Bilde****Totalvurdering av membran, tettesjikt og sluk**

TG 1 

**Kommentar:**

Ingen symptomer på svikt i tettesjikt ble avdekket.

**Levetid:**

 Antatt normal levetid for plastsluk 30-50 år.

 Normal forventet levetid på smøremembran er 10-20 år.

**Sanitært utstyr og ventilasjon**

Her vurderes rør med vannstand i sluk ved tapping av tilknyttet utstyr. Avrenning vurderes ved åpen vannkran i servant/dusj. For skjulte anlegg uten dokumentasjon på utførelse vurderes kvalitet og alder. Sanitær vurderes ut fra riss, sprekker, svelling, skjolder og merker etter avdrypp.

**Tilstand på sanitært utstyr (skader, vanntrykk, avrenning)**

Vannrør av plast (rør i rør), plastavløp. Ingen avvik med vanntrykk eller avrenning i servant eller dusjsone.

**Er det etablert avtrekk og lufttilførsel?**

Ja

**Kommentar:**

Det er etablert mekanisk avtrekk via balansert luftagregat. Det er etablert tilluft via luftespalte mellom dørbled og dørterskel.

**Sanitærutstyr:**

Dusjvegger av glass og dusjgarnityr på vegg, Vegghengt toalett, Innredning med servant, Opplegg for vaskemaskin (Kran og avløp)

11/16





## Totalvurdering av sanitært utstyr og ventilasjon

TG 1 

## Kommentar:

Ingen skader observeres på innredningen eller sanitærutstyret. Toalettet er stabilt festet og spylefunksjonen fungerer normalt. Rør- og avløpsanlegget i boligen fungerte etter enkel test av dette på stedet. Ingen lekkasje var å se på besiktigelsen. Videre kontroll av anlegget krever avansert teknologi. Dette ble ikke rekvirert.

## Levetid:

-  Forventet levetid på rørinstallasjon er 30-50 år.
-  Antatt normal levetid for blandeventil 10-25 år.
-  Antatt levetid for utskifting av tappebatterier er mellom 10-30 år
-  Antatt levetid for utskifting av klosett og servanter er mellom 20 og 50 år.

For å undersøke om våtrommet har fuktskade skal den bygningsakkverdige bore et hull med diameter på minimum 73 mm fra et tilstøtende rom eller fra undersiden.

## Er det utført fuktmåling / hulltaking og/eller er innvendige konstruksjon inspisert?

Nei

## Kommentar:

Hulltaking er ikke utført da baderommet er et prefabrikkert våtrom (våtromskabin). Iht. Forskrift til avhendingslova skal det ikke utføres hulltaking i prefabrikkerte våtrom. Fuktdikator er istedenfor benyttet på veggens overflater og det er ikke påvist indikasjoner på fukt utover vanlige verdier.

## Fuktsøk

Her vurderes fukt. Fuktmåling utføres ved å kontrollere fra tilstøtende rom og underliggende himling hvis dette er mulig. Fuktsøk utføres normalt ikke inne på våtrom med flisbelagte overflater, men i tilstøtende konstruksjon. Visuell kontroll av overflatene utføres for å se etter tegn til svikt/fuktskader.

## Totalvurdering av fuktsøk

TG 0 

## Kommentar:

Ved bruk av fuktsøker i kombinasjon av visuell kontroll inne badet ble det ikke avdekket forhøyede verdier eller symptomer på svikt i tettesjiktet.

## Anbefalte tiltak / ytterligere undersøkelser anbefales?

Nei

MARGRETHE THOMSETS VEG 17 - 5001/86/34/14/0/0

12/16

## 5 Kjøkken

TG 1 

Her vurderes om det er støvskjold, heksesot og svertesopp. Det vurderes også om det er knirk, fuktskjolder og fuktskader, spesielt under og rundt oppvaskmaskin, varmtvannsbereider og kjøleskap. Forøvrig vurderes, vanntrykk, avløp og røropplegg. Kjøkkeninnredningen vurderes med hensyn til riss, sprekker og alder.

## Er det symptom på fuktskader i området rundt vask, kjøleskap eller oppvaskmaskin?

Nei

## Fungerer avtrekk over stekesone?

Ja

## Kommentar:

Det er etablert mekanisk avtrekk via balansert luftagregat.

## Generell beskrivelse av innredning

Folierte skrog med slette fronter og laminert benkeplate.

## Integrerte hvitevarer:

Oppvaskmaskin, Platetopp, Stekeovn, Ventilator, Kjøleskap

## Er det etablert komfyrvakt / automatisk vannstopper?

Ja

## Kommentar:

Det er kun etablert komfyrvakt over stekesonen. Det anbefales etablert lekkasjevakt under skrog med vanninnstallasjoner.

## Totalvurdering av kjøkken

## Kommentar:

Ved stikkprøvekontroll med fuktindikator på erfaringsmessig utsatte steder ble det ikke registrert negative fuktindikasjoner. Kjøkkenet vurderes å være i bruksmessig god stand med normal bruksslitasje. Det bemerkes at automatisk vannstopper ikke er etablert. Anbefales etablert som et sikkerhetstiltak.

## Levetid:

-  Normal levetid på kjøkkeninnredning 20-60 år.

MARGRETHE THOMSETS VEG 17 - 5001/86/34/14/0/0

13/16

6

VVS

TG 1 

Her vurderes ventilasjon ut ifra om det er avtrekk over tak eller via balansert luftbehandlingsaggregat, samt overstrømningsmulighet (tilluft) fra tilstøtende rom. Hvor er ventilasjonsaggregat eventuelt installert. Generell ventilering av oppholdsrom, våtrom og kjøkken. Ved synlige og tilgjengelige rør, sjekk materiale og sammenkoplingspunkter. Sjekk kondensisolasjon og termisk isolasjon. Lokalisering og sjekking av stoppekran. Stakeluker og lufting skal lokaliseres og undersøkes. Avløpskapasiteten skal undersøkes. Lukt fra avløpssystemet skal vurderes. Ved rør i rør, sjekk samleskap for tilgjengelighet, avløp til rom med sluk og foringsrør. Om materiale og type er kjent; vurder sammen med alder. For skjulte anlegg uten dokumentasjon vurderes kvalitet og alder. Det kontrolleres også hvordan boligen er oppvarmet.

**Er det utført arbeider på vann eller avløpsledninger etter byggeår?**

Nei

**Er vanntrykk tilfredsstillende ved prøving av to tappesteder samtidig?**

Ja

**Hvordan type oppvarming har boligen?**

Fjernvarme

**Ventilasjon:**

Balansert ventilasjon

**Plassering av luftaggregat:**

I avtrekksviften på kjøkkenet.

**Er varmtvannsberederen kontrollert?**

Nei

**Kommentar:**

Det er ikke etablert varmtvannsbereder i boligen da boligen er tilkoblet fjernvarme.

**Totalvurdering av VVS**

**Kommentar:**

Ingen skader eller lekkasjer avdekket på synlige rørføringer.

Rør- og avløpsanlegget fungerte ved en enkel test av dette på stedet. Videre kontroll av anlegget krever avansert teknologi.

Dette ble ikke rekvirert. Utvendige stengekraner ble ikke søkt påvist.

**Anbefalte tiltak / ytterligere undersøkelser anbefales?**

Nei

**Levetid:**

 Normal levetid på avtrekksvifte/ventilasjonsanlegg ca. 15 år.

 Forventet levetid på rørinstallasjon er 30-50 år.

MARGRETHE THOMSETS VEG 17 - 5001/86/34/14/0/0

14/16

7

Elektrisk anlegg og samsvarserklæringer

Hvis det er mer enn fem år siden boligen sist hadde tilsyn, skal den bygningssakkyndige foreta en forenklet vurdering av det elektriske anlegget. Det kontrolleres etter tegn på termiske skader på kabler, brytere, downlights, stikkontakter og elektrisk utstyr. Sjekke at kabler er tilstrekkelig festet, samt kontrollere kabelinnføringer og hull i inntak og om sikringskap er tett så langt dette er mulig uten å fjerne kapslinger.

**Type sikringer:**

Automatsikring, Overspenningsvern

**Hvor er sikringskapet lokalisert?**

Sikringskapet er etablert i bod.

**Er det gjort arbeid på boligen etter originalt byggeår?**

Nei

**Foreligger det samsvarserklæring?**

Ja

**Kommentar:**

Samsvarserklæring for etablering av nyanlegg ligger i sikringskapet.

**Er det kursfortegnelse i skapet?**

Ja

**Ble det funnet synlige avvik?**

Nei

**Spørsmål til selger: Løses sikringene ofte ut?**

Nei

**Spørsmål til selger: Har det vært brann, branntilløp eller varmgang i anlegget?**

Nei

**Hvordan er bereder tilkoblet strøm?**

Det er ikke etablert varmtvannsbereder i boligen da boligen er tilkoblet fjernvarme.

**Anbefalte tiltak / ytterligere undersøkelser anbefales?**

Nei

MARGRETHE THOMSETS VEG 17 - 5001/86/34/14/0/0

15/16

Bilde



MARGRETHE THOMSETS VEG 17 - 5001/86/34/14/0/0

16/16



## Energiattest



Adresse <b>Margrethe Thomsets veg 17, 7036 TRONDHEIM</b>	
Dato for energimerking <b>29.05.2026</b>	Merkenummer <b>Energiattest-2026-304472</b>
Bygningskategori <b>Boligblokker</b>	Bygningsnummer <b>300387856</b>
Gårdsnummer <b>86</b>	Bruksnummer <b>14</b>
Seksjonsnummer <b>34</b>	Bruksenhetsnummer <b>H0105</b>

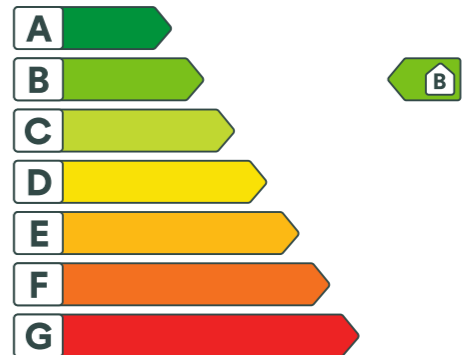

 **Energikarakteren**

Energikarakteren angir hvor energieffektiv boligen er, inkludert oppvarmingsanlegget. Energikarakteren er beregnet ut fra den typiske energibruken for boligtypen. Beregningene er gjort ut fra normal bruk ved et gjennomsnittlig klima. Det er boligens energimessige standard og ikke bruken som bestemmer energikarakteren. Boligdata i denne attesten er beregnet ut fra opplysninger som er gitt av boligeier. Der opplysninger ikke er oppgitt, brukes typiske standardverdier for den aktuelle bygningstypen.

 **Boliginformasjon**

Byggeår <b>2016</b>	Bygningstype <b>Leilighet</b>
Bruksareal <b>88,0 m<sup>2</sup></b>	Oppvarmet bruksareal <b>88,0 m<sup>2</sup></b>
Oppvarmet etasje <b>1</b>	Bygningsmateriale <b>Tre</b>
Oppvarming <b>Fjernvarme</b>	
Ventilasjon <b>Balansert ventilasjon</b>	

 **Energi**

Beregnet vektet levert energi i normert klima er et nøkkeltall for å vurdere en bygnings energieffektivitet, der ulike energibærere (strøm, fjernvarme, varmepumpe) vektet ulikt.

**Beregnet vektet levert energi i normert klima**

Pr. KVM pr. år  
**95,54 kWh/m<sup>2</sup>**

**Beregnet levert energi i lokalt klima**

Pr. KVM pr. år <b>100,19 kWh/m<sup>2</sup></b>	Totalt levert pr. år <b>12 565 kWh</b>
---	---



## Margrethe Thomsets veg 17, 7036 TRONDHEIM

Detaljer	
Bygningsform <b>Nei</b>	Vegger <b>Nei</b>
Vindu <b>Nei</b>	Gulv <b>Nei</b>
Takkonstruksjon <b>Nei</b>	Ytterdører <b>Nei</b>
Energibruk <b>Nei</b>	Lekkasjetall <b>Nei</b>
Solceller <b>Nei</b>	



## Margrethe Thomsets veg 17, 7036 TRONDHEIM

### Tiltak

#### Brukertiltak

##### Tiltak 1: Tiltak utendørs

Monter urbryter (koblingsur) på motorvarmeren slik at den ikke står på mer enn nødvendig. Skift til sparepærer. Sparepærer på 5, 7, 11, 15, og 20 W tilsvarer glødelamper på henholdsvis 25, 40, 60, 75 og 100 W, og de varer dessuten lenger, 8.000-15.000 timer mot 1.000-2.500 timer for glødelamper. Det kan monteres fotocelle på utebelysningen slik at det automatisk går av/på etter dagslyset/mørket. Eller det kan monteres bevegelsessensor slik at lyset kun går på ved bevegelse og slås av automatisk etter forhåndsinnstilling. For snøsmelteanlegg som kun er manuelt styrt av/på eller ift. Lufttemperatur kan det installeres automatikk slik at snøsmelteanlegget både er temperatur- og nedbørsstyrt dvs. når det registreres nedbør og kulde samtidig.

##### Tiltak 2: Velg hvitevarer med lavt forbruk

Når du skal kjøpe nye hvitevarer så velg et produkt med lavt strømforbruk. Produktene deles inn i energiklasser fra A til G, hvor A er det minst energikrevende. Mange produsenter tilbyr nå varer som går ekstra langt i å være energieffektive. A+ og det enda bedre A++ er merkinger som har kommet for å skille de gode fra de ekstra gode produktene.

##### Tiltak 3: Luft kort og effektivt

Ikke la vinduer stå på gløtt over lengre tid. Luft heller kort og effektivt, da får du raskt skifta lufta i rommet og du unngår nedkjøling av gulv, tak og vegger.

##### Tiltak 4: Vask med fulle maskiner

Fyll opp vaske- og oppvaskmaskinen før bruk. De fleste maskiner bruker like mye energi enten de er fulle eller ikke.

##### Tiltak 5: Spar strøm på kjøkkenet

Ikke la vannet renne når du vasker opp eller skyller. Bruk kjeler med plan bunn som passer til platen, bruk lokk, kok ikke opp mer vann enn nødvendig og slå ned varmen når det har begynt å koke. Slå av kjøkkenventilatoren når det ikke lenger er behov. Bruk av microbølgeovn til mindre mengder mat er langt mer energisparende enn komfyren. Tin frossenmat i kjøleskapet. Kjøøl- og frys skal avrimes ved behov for å hindre unødvendig energibruk og for høy temperatur inne i skapet / boksen (nye kjølekap har ofte automatisk avriming). Fjern støv på kjøleribber og kompressor på baksiden. Slå av kaffetraker når kaffen er ferdig traktet og bruk termos. Oppvaskmaskinen har innebygde varmelementer for oppvarming av vann og skal kobles til kaldvannet, kobles den til varmtvannet øker energibruken med 20 - 40 % samtidig som enkelte vaske- og skylleprosesser foregår i feil temperatur.

##### Tiltak 6: Slå el.apparater helt av

Elektriske apparater som har stand-by modus trekker strøm selv når de ikke er i bruk, og må derfor slås helt av.

##### Tiltak 7: Redusér innetemperaturen

Ha en moderat innetemperatur, for hver grad temperatursenkning reduseres oppvarmingsbehovet med 5 %. Mennesker er også varmekilder; jo flere gjester – desto større grunn til å dempe varmen. Ha lavere temperatur i rom som brukes sjelden eller bare deler av døgnet. Monter tetningslister rundt trekkfulle vinduer og dører (kan sjekkes ved bruk av myggspiral/røyk eller stearinlys). Sett ikke møbler foran varmeovner, det hindrer varmen i å sirkulere. Trekk for gardiner og persienner om kvelden, det reduserer varmetap gjennom vinduene.

##### Tiltak 8: Slå av lyset og bruk sparepærer

Slå av lys i rom som ikke er i bruk. Utnytt dagslyset. Bruk sparepærer, spesielt til utelys og rom som er kalde eller bare delvis oppvarmet.

**Tiltak 9: Bruk varmtvann fornuftig**

Bytt til sparedusj hvis du ikke har. For å finne ut om du bør bytte til sparedusj eller allerede har sparedusj kan du ta tiden på fylling av ei vaskebøtte; nye sparedusjer har et forbruk på kun 9 liter per minutt. Ta dusj i stedet for karbad. Skift pakning på dryppende kraner. Dersom varmtvannsberederen har nok kapasitet kan temperaturen i berederen reduseres til 70gr.

**Tiltak 10: Følg med på energibruken i boligen**

Gjør det til en vane å følge med energiforbruket. Les av måleren månedlig eller oftere for å være bevisst energibruken. Ca halvparten av boligens energibruk går til oppvarming.

**Tiltak på luftbehandlingsanlegg****Tiltak 11: Utføre service på ventilasjonsanlegg**

Balanserte ventilasjonsanlegg bør kontrolleres jevnlig for å sikre at de fungerer som de skal. Filtere bør skiftes jevnlig.

**Tiltak utendørs****Tiltak 12: Skifte til sparepærer på utebelysning**

Sparepærer på 5, 7, 11, 15, og 20 W tilsvarer glødelamper på henholdsvis 25, 40, 60, 75 og 100 W. Sparepærer gir like mye lys som vanlige glødelamper, men bruker bare rundt 20% av energien. De varer dessuten lenger, 8.000-15.000 timer mot 1.000 - 2.500 timer for glødelamper.

**Tiltak 13: Montere urbryter på motorvarmer**

Det monteres urbryter (koblingsur) på motorvarmeren slik at den ikke står på mer enn nødvendig.

**Tiltak 14: Montere automatikk på utebelysning**

Det kan monteres fotocelle på utebelysningen slik at det automatisk går av/på etter dagslyset/mørket. Eller det kan monteres bevegelsessensor slik at lyset kun går på ved bevegelse og slås av automatisk etter forhåndsinnstilt tid.

**Tiltak 15: Termostat- og nedbørsstyring av snøsmelteanlegg**

Snøsmelteanlegget er kun manuelt styrt, eller styres kun etter lufttemperatur. Det installeres automatikk slik at snøsmelteanlegget både er temperatur- og nedbørsstyrt. Det kan være i form av en temperatur- og snøføler i bakken, med temperatur - og fuktføler i luften. Snøsmelteanlegget aktiveres kun ved behov dvs. når det registreres nedbør og kulde samtidig.

**Tiltak på varmeanlegg****Tiltak 16: Individuell varmemåling i flerbolighus**

Dersom det ikke er system for individuell måling og avregning av varme og varmtvann, bør dette vurderes innført. Med dette betaler den enkelte husstand kun for sitt faktiske forbruk, noe som vil gi en rettfærdig fordeling av kostnadene, og som også motiverer til energisparing. Det må monteres nødvendig målerutstyr i varmesentralen, på varmekurser og i hver leilighet. Det finnes forskjellige løsninger og utstyr, det kan være med manuell avlesning i leilighetene, eller elektroniske målere som overfører forbruksverdier trådløst. Leverandør avleser årlig (eller oftere) alle måledata og utarbeider avregninger for alle leiligheter.

**Om grunnlaget for energimerket**

Enova er ansvarlig for energimerkeordningen. Energimerket beregnes på grunnlag av oppgitte opplysninger om boligen. For informasjon som ikke er oppgitt, brukes typiske standardverdier for den aktuelle bygningstypen fra tidsperioden den ble bygd i. Beregningsmetodene for energikarakteren baserer seg på NS 3031.

<https://www.enova.no/energimerking>

**Spørsmål om energiattesten**

Spørsmål om energiattesten, energimerkeordningen eller gjennomføring av energieffektivisering og tilskuddsordninger kan rettes til Enova Svarer.

For ytterligere råd og veiledning om effektiv energibruk se våre nettsider.

<https://www.enova.no>

## VEDTEKTER

### FOR

## SAMEIET TOMSET TERRASSE II

Vedtatt i medhold av lov om eierseksjoner  
16. juni 2017 nr. 65

Første gang vedtatt: 18.02.16  
Revidert: 05.04.2018, 23.03.2022, 15.04.2026

### INNLEDENDE BESTEMMELSER

#### § 1 NAVN OG FORMÅL

Sameiets navn er: Sameiet Tomset Terrasse II.

Sameiet omfatter eiendommen: gnr 86, bnr 14 i Trondheim kommune.

Eiendommens adresse er: Margrethe Thomsets veg 13, 15, 17 og 19.

Sameiet er iht. tinglyst seksjonsbegjæring oppdelt i 61 seksjoner.  
Seksjonene er seksjonert til boligformål.

Fastsettelse av seksjonens sameiebrøk bygger på bruksenhetens areal i eiendommen iht. seksjonstegninger. Bruksareal fra tegning kan avvike og kan ikke legges til grunn for enhetens faktiske areal.

Tomten og deler av bebyggelsen som ikke omfattes av eierseksjoner er fellesareal.

Sameiet har til formål å ivareta sameiernes felles interesser som sameiere. Disse vedtektene regulerer forholdet mellom de enkelte sameiere og foreskriver drift og administrasjon av eiendommen, samt sameiets forhold til naboeiendommer.

Eier av hver seksjon har eksklusiv bruksrett til sin seksjon – hoveddel og tilleggsdeler - i henhold til tinglyst seksjonsbegjæring.

Hver sameier plikter å overholde bestemmelsene som følger av oppdelingsbegjæringen, lov om eierseksjoner, disse vedtekter, generelle ordensregler fastsatt av årsmøtet, samt de til enhver tid gjeldende offentlige bestemmelser.

Årsmøtet setter opp ordensregler som blir å respektere av samtlige.

#### § 2 PARKERING, ADKOMST OG OMRÅDEFORENING/REALSAMEIE

(Revidert 23.03.22)

Den enkelte seksjonseier har rett til 1 parkeringsplass og 1 bod i parkerings kjeller.

Boder og parkeringsplassene blir seksjonert som fellesareal. Ved overtakelse er parkeringsplasser og boder fordelt av utbygger. Etter overtakelse tilligger det styret å eventuelt omfordele parkering og boder.

Enkelte p plasser er tilrettelagt for HC-parkering. Dersom det hos en eier av boligseksjon, eller et medlem av dennes husstand, kan dokumenteres behov for parkeringsplass tilpasset handikappede, skal dette søkes løst gjennom bytte av parkeringsplass mellom den aktuelle seksjonseieren og den som har fått tildelt HC-parkering uten dokumentert behov.

Parkeringsplassen skal følge seksjonen ved salg.  
Parkeringsplassen kan ikke leies ut til andre enn seksjonseiere i Sameiet Tomset Terrasse I eller Sameiet Tomset Terrasse II.  
Utleie av parkeringsplass skal meldes styret.

Hvis seksjonseier ønsker å sette opp strømuttak eller ladepunkt for elbil ved seksjonseiers biloppstillingsplass, må seksjonseier bekoste egen ladeboks som skal tilkobles sameiets infrastruktur for billading. Autorisert installatør skal nyttes. Seksjonseier må bekoste forbruk av strøm etter den til enhver tid gjeldende avtale med fakturerende selskap. Ved overtredelse av disse kravene kan seksjonseier bli holdt ansvarlig for eventuelle kostnader. Styret kan beslutte og er berettiget til å gjøre endringer på eksisterende anlegg dersom dette er nødvendig av hensyn til sikkerhet eller strømforsyning til sameiet.

Sameiet har adkomstrett gjennom parkeringskjelleren samt utvendig vei jfr. vedlagte kart, mot pliktig deltakelse i drift og vedlikeholdskostnader til Sameiet Tomset Terrasse I.

Det er på eiendommen gnr. 86, bnr. 6 og dens fradelte parseller innenfor reg.plan 0073 i tinglyst en erklæring som gir gjensidig rettigheter mot pliktig deltakelse til vedlikehold for felles innretninger, adkomst, parkering og anlegg (vedlegg 1).

Dersom det blir etablert Realsameie/områdeforeningen har Sameiet pliktig medlemskap. Realsameie/områdeforeningen vil være formell eier og drifte felles fellesareal, herunder veier og de anlegg som evt. etableres på tomten(e). Seksjonseiere gis rett til bruk og plikt til deling av kostnader.

**§ 3 ELEKTRONISK KOMMUNIKASJON**

(Revidert 23.03.22)

All informasjon til seksjonseier vil bli sendt ut elektronisk per e-post. Den enkelte seksjonseier plikter til enhver tid å sørge for at oppdatert kontakinformasjon er registrert hos styret og forretningsfører.

Den enkelte seksjonseier kan søke styret om å bli unntatt bestemmelsen i første ledd og dermed motta all kommunikasjon per ordinær post. Godkjenning kan ikke nektes uten saklig grunn.

**§ 4 EIERFORHOLD**

Både enkeltpersoner og juridiske personer kan eie seksjoner i sameiet. Med en sameier menes i disse vedtekter den som står som eier, eller de som i fellesskap står som eiere av en bestemt seksjon.

Den enkelte sameier står fritt til å selge til den han eller hun måtte ønske. Ingen seksjonseiere eller andre har noen form for forkjøpsrett til seksjoner i sameiet.

Ingen kan erverve mer enn to seksjoner i sameiet.

**§ 5 HEFTELSESFORM**

For felles ansvar og forpliktelser hefter den enkelte sameier i forhold til sin sameiebrøk.

**§ 6 RÅDERETT**

Den enkelte sameier har full rettslig råderett over sin seksjon. Seksjonen kan ikke skilles fra deltakerinteressen i sameiet.

Boligen kan fritt utleies. Forpliktelser og rettigheter etter disse vedtekter kan dog ikke skilles fra eierandelen, og er den enkelte seksjonseiers fulle ansvar.

Salg og utleie skal varsles styret slik at man har kontroll på hvem som bor i sameiet til enhver tid, dette av sikkerhetsmessige hensyn.

Den enkelte seksjon samt fellesarealene kan bare nyttes i samsvar med formålet, og må ikke nyttes slik at det er til unødig eller urimelig ulempe for de øvrige seksjonene. Fellesanlegg må ikke nyttes slik at andre brukere unødig eller urimelig hindres i den bruk av anleggene som er avtalt eller forutsatt mellom sameierne.

Merk imidlertid at bruken av garasjeplasser er regulert i vedtektenes §2.

Boligseksjonene skal kun benyttes til beboelse, og kan ikke – uten årsmøtets skriftlige godkjenning brukes til ervervs – eller yrkesmessig virksomhet eller på annen måte som medfører ulempe for de øvrige sameierne/boligenheten. Eventuell næringsdrift tillates bare i den utstrekning at vedkommende leilighet fortsatt i all hovedsak benyttes til boligformål.

**§ 7 OM ÅRSMØTET OG INNKALLING**

Den øverste myndighet i sameiet utøves av årsmøtet.

Ordinært årsmøte holdes hvert år innen utgangen av juni måned.

Ekstraordinært årsmøte skal holdes når styret finner det nødvendig, eller når minst to sameiere som til sammen har minst en tiendedel av stemmene krever det og samtidig oppgir hvilke saker de ønsker behandlet.

Innkalling til årsmøtet skal skje skriftlig til sameierne med varsel på minst 8 og høyst 20 dager. Saksliste skal medfølge innkallingen.

Ekstraordinært årsmøte kan likevel, om det er nødvendig, innkalles med kortere frist som likevel skal være minst tre dager.

Styret skal på forhånd varsle sameierne om dato for årsmøtet og om siste frist for innlevering av saker som ønskes behandlet.

Skal et forslag, som etter lov om eierseksjoner eller vedtektene må vedtas med minst 2/3 flertall kunne behandles, må hovedinnholdet være angitt i innkallingen.

Senest en uke før ordinært årsmøte skal styrets årsmelding, regnskap og eventuell revisjonsberetning sendes ut til alle sameiere med kjent adresse.

Dokumentene skal også være tilgjengelige i årsmøtet.

Blir årsmøtet, som skal holdes etter loven, vedtekter eller vedtak på årsmøtet ikke innkalt, kan en sameier, et styremedlem eller forretningsfører kreve at tingretten snarest og for sameiernes felles kostnad, innkalles til årsmøte.

**§ 8 SAKER SOM SKAL BEHANDLES PÅ ORDINÆRT ÅRSMØTE**

(Revidert 23.03.22)

På det ordinære årsmøtet skal disse saker behandles:

- Årsmelding fra styret
- Regnskap for foregående kalenderår i revidert stand
- Valg av styremedlemmer
- Andre saker som er nevnt i innkallingen

**§ 9 STEMMERETTSREGLER**

I årsmøtet regnes stemmene etter antall seksjoner, slik at hver seksjon har én stemme.

**§ 10 MØTELEDELSE OG FLERTALLSKRAV**

Årsmøtet skal ledes av styrelederen med mindre sameiermøtet velger en annen møteleder som ikke behøver være sameier.

Med de unntak som følger av lov eller vedtektene avgjøres alle saker med alminnelig (simpelt) flertall av de avgitte stemmer. Ved stemmelikhet foretas loddtrekning.

Det kreves minst 2/3 av de avgitte stemmene i årsmøtet for vedtak om:

- ombygging, påbygging eller andre endringer av bebyggelsen eller tomten som etter forholdene i sameiet går ut over vanlig forvaltning eller vedlikehold
- omgjøring av fellesarealer til nye bruksenheter eller utvidelse av eksisterende bruksenheter
- salg, kjøp, bortleie eller leie av fast eiendom, herunder seksjon i sameiet som tilhører eller skal tilhøre sameierne i fellesskap
- andre rettslige disposisjoner over fast eiendom som går ut over vanlig forvaltning
- samtykke til endringer av formål for bruksenhet og til reseksjonering som medfører økning av det samlede stemmetall
- tiltak som har sammenheng med sameiernes bo- og bruksinteresser og som går ut over vanlig forvaltning og vedlikehold, når tiltaket fører med seg økonomisk ansvar eller utlegg for sameierne på mer enn 5% av de årlige felleskostnadene.

Vedtak om salg eller bortfeste av hele eller vesentlige deler av eiendommen, samt vedtak som innebærer vesentlige endringer av sameiets karakter, krever tilslutning fra samtlige sameiere.

#### § 11 GJENNOMFØRING AV ÅRSMØTET

Sameieren har rett til å møte ved fullmektig. Fullmektigen skal legge frem skriftlig og datert fullmakt. Fullmakten anses å gjelde førstkomende årsmøte, med mindre annet fremgår. Fullmakten kan når som helst kalles tilbake.

Sameieren har rett til å ta med rådgiver. Rådgiveren har bare rett til å uttale seg dersom årsmøtet gir tillatelse.

Styreleder plikter å være til stede på årsmøtet, med mindre det er åpenbart unødvendig eller det foreligger gyldig forfall. Revisor og ett ekstra husstandsmedlem fra hver boligseksjon har rett til å være til stede på årsmøtet og rett til å uttale seg.

#### § 12 STYRET

Sameiet skal ha et styre med 3 – 5 medlemmer. Styret skal bestå av en leder og inntil fire andre medlemmer. Det kan i tillegg velges to varamedlemmer til styret.

Styret velges av årsmøtet med alminnelig flertall av de avgitte stemmer. Styrets leder velges særskilt. Styreleder og styremedlemmer velges for to år. Varamedlemmer velges for ett år. Ved første styrevalg velges to styremedlemmer for ett år, dette for å sikre kontinuitet i styret.

Kun fysiske personer kan være styremedlemmer.

Når særlige forhold foreligger, har et styremedlem rett til å tre tilbake før tjenestetiden er ute. Styret skal ha rimelig forhåndsvarsel.

Årsmøte kan med alminnelig flertall av de avgitte stemmer vedta å fjerne et medlem av styret.

#### § 13 STYRETS KOMPETANSE

Styret skal sørge for vedlikehold og drift av eiendommen og ellers sørge for forvaltningen av sameiets anleggenger i samsvar med lov, vedtekter og vedtak i årsmøtet.

Styret kan treffe beslutninger og iverksette disse når det gjelder alle forhold vedrørende eiendommens drift, vedlikehold og mindre investeringer innenfor det vedtatte årsbudsjett og vedtekter.

Årsmøtet kan trekke opp nærmere retningslinjer for styrets arbeid.

Lederen og ett styremedlem i fellesskap forplikter sameiet og tegner sameiets navn. Styret kan gi prokura.

#### § 14 OM STYREMØTET

Styreleder skal sørge for at det avholdes styremøter så ofte som det trengs. Ett styremedlem eller forretningsfører kan kreve at styret sammenkalles.

Styret kan treffe vedtak når mer enn halvparten av medlemmene er til stede. Vedtak treffes med alminnelig flertall. Ved stemmelikhet gjør lederens stemme utslaget. De som stemmer for et vedtak, må likevel utgjøre mer enn 1/3 av alle styremedlemmene. Styremøtene ledes av styrelederen. Er ikke styreleder til stede, og det ikke er valgt noen nestleder, skal styret velge en møteleder. Styret skal føre protokoll over sine forhandlinger. Protokollen skal underskrives av de fremmøtte styremedlemmene.

#### § 15 HABILITETSREGLER FOR ÅRSMØTE OG STYRE

Ingen kan selv eller ved fullmektig eller som fullmektig delta i avstemning om avtale med seg selv eller nærstående eller om sitt eget eller nærståendes ansvar. Det samme gjelder for avstemning om pålegg om salg eller krav om fravikelse etter esl. §§38 og 39.

Styremedlem eller forretningsfører må ikke delta i behandlingen eller avgjørelsen av noen spørsmål som vedkommende selv eller nærstående har en fremtredende personlig eller økonomisk særinteresse i.

#### § 16 REGISTRERING AV SAMEIERE

Erverver og leier av seksjon må meldes til styret og forretningsfører for registrering.

**§ 17 REVISJON OG REGNSKAP**

Sameiets revisor velges av årsmøtet og tjenestegjør inntil ny revisor velges. Revisor skal være statsautorisert eller registrert.

Styret skal sørge for ordentlig og tilstrekkelig regnskapsførsel.

**§ 18 FORRETNINGSFØRER**

Årsmøtet kan med vanlig flertall vedta at sameiet skal ha en forretningsfører.

Det hører inn under styret å ansette forretningsfører og andre funksjonærer, gi instruks for dem, fastsette deres lønn, føre tilsyn med at de oppfyller sine plikter samt si dem opp eller gi dem avskjed.

Ansettelsen kan bare skje på oppsigelse med en oppsigelsesfrist som ikke må overstige seks måneder.

Med 2/3 flertall kan årsmøtet samtykke i at avtale om forretningsførsel gjøres uoppsigelig fra sameiets side for et lengre tidsrom, men ikke for mer enn fem år. Forretningsfører har anledning til å innkreve gebyr for utgivelse av informasjon/registrering av eierskifte i forbindelse med salg.

**§ 19 FORSIKRING**

(Revidert 23.03.22)

Sameiet plikter å holde eiendommen behørig forsikret gjennom gårdseierforsikring. Innboforsikring for den enkelte seksjon med tilhørende utstyr og innretninger påhviler den enkelte seksjonseier.

Ved skade på bruksenhet som dekkes av sameiets forsikring, skal seksjonseier betale egenandelen. Ved utvendig skade, eller ved skade på bruksenhet som skyldes ytre forhold, eller ved skade for øvrig på sameiets eiendom, kan sameiet dekke egenandelen. Om en seksjonseier påfører skade på fellesarealer og/eller andre bruksenheter, kan styret pålegge denne eieren å betale forsikringens egenandel helt eller delvis.

**§ 20 VEDLIKEHOLD**

Seksjonseieren skal vedlikeholde seksjonen slik at skader på fellesarealene og andre seksjoner forebygges, og slik at de øvrige seksjonseierne slipper ulemper. Vedlikeholdsplikten omfatter også eventuelle tilleggsdeler til seksjonen.

Innvendig vedlikehold av egen seksjon, herunder dører og vinduer, samt andre rom som hører under seksjonen påhviler fullt ut for egen regning den enkelte sameier. Innvendig vann- og avløpsledninger omfattes av vedlikeholdsplikten til og med forgreiningpunktet inn til seksjonen og elektriske ledninger til og med seksjonens sikringsboks.

Det ytre vedlikehold av bygningene og av alle felles rom, anlegg og utstyr skal besørges og bekostes av sameiet.

Balkonger og terrasser som inngår i en seksjons hoveddel, er det i prinsippet sameieren som har vedlikeholdsansvar for. Større periodisk vedlikehold som for eksempel fasademaling og utskifting/ombygging av samtlige balkonger/terrasser er likevel sameiets avgjørelse og ansvar. Den enkelte sameier har plikt til å foreta nødvendig snørydding, fjerning av løv og lignende samt foreta tilsyn med avløp/sluk på sin balkong/terrasse – herunder oppsteking. Den enkelte sameier har videre plikt til å varsle sameiet dersom det avdekkes behov for større vedlikehold eller utbedring av balkong/terrasse.

Den enkelte sameier skal holde boligen fri for insekter og skadedyr. Dersom insekter eller skadedyr oppdages, eller spor etter at slike har vært tilstede, plikter sameieren å varsle styret umiddelbart.

Alt som kommer inn under felles vedlikehold skal til enhver tid utføres så ofte som det etter sin art er påkrevd for eiendommens bevarelse og utseende. Utvendige arrangement på bygningen er ikke tillatt uten styrets og bygningsmyndighetenes godkjenning. Det påhviler den enkelte eier å vedlikeholde alle egne, utvendige arrangementer også av hensyn til eiendommens utseende.

Det påhviler sameierne rett og plikt til bruk og vedlikehold av fellesareal, kjøre- og gangveier, lekeplasser, veibelysning samt de vann- og avløpsledninger som ikke er offentlige.

Ledninger, rør og liknende nødvendige installasjoner kan føres gjennom bruksenheten hvis det ikke er til vesentlig ulempe for sameieren. Sameieren skal gi adgang til bruksenheten for nødvendig ettersyn og vedlikehold av installasjonene.

Spesielt brann- eller eksplosjonsfarlige, etsende eller andre farlige stoffer tillates ikke oppbevart verken i leiligheten, boder eller andre fellesrom, eller utendørs på eiendommen.

En seksjonseier som ikke oppfyller vedlikeholdsplikten, kan komme i erstatningsansvar overfor tap påført sameiet og seksjonseiere. Et sameie som ikke oppfyller sin vedlikeholdsplikt kan komme i erstatningsansvar overfor skade som er påført på bruksenhetene.

**§ 21 BYGNINGSMESSIGE ARBEIDER**

Utskifting av vinduer og utvendige dører, oppsetting av markiser, endring av fasadekledning, endring av utvendige farger o.l. skal skje etter en samlet plan for bygningene etter vedtak i årsmøtet.

Ved vesentlige bygningsmessige endringer/arbeider innen den enkelte seksjon, skal styret skriftlig orienteres på forhånd. Styret har rett til å kreve dokumentasjon fra seksjonseier på at arbeidene ikke vil medføre bygningsmessig skade/fare for bygningsmessig skade på eiendommen. Styret kan i mangel av slik dokumentasjon stanse bygningsarbeidene.

#### § 22 FELLESKOSTNADER

Felleskostnader er kostnader ved eiendommen som ikke er knyttet til den enkelte bruksenhet. Sameiets felleskostnader – alle driftskostnader som ikke kan relateres direkte til noen seksjon – skal dekkes av sameierne og fordeles iht. den eierbrøk seksjonen har fått ved tinglysning av seksjoneringen med mindre særlige grunner taler for å fordele kostnadene etter nytten for den enkelte bruksenhet eller etter forbruk.

Heiskostnader skal fordeles med lik andel på følgende seksjoner: 11-29 og 40-61.

På grunnlag av årsbudsjett skal det betales et månedlig forskuddsbeløp – fastsatt av årsmøte – til dekning av disse kostnader.

Ekstraordinære kostnader som påløper på grunnlag av gyldige vedtak i årsmøtet, skal i den utstrekning de ikke dekkes over det ordinære budsjettet, utlignes etter samme fordeling som de ordinære månedsbeløp som nevnt ovenfor.

Unnløstelse av å betale de utlignede felleskostnader etter påkrav anses som vesentlig mislighold.

De andre sameierne har lovbestemt panterett i seksjonen for krav mot sameieren som følger av sameierforholdet. Pantekravet kan ikke overstige et beløp som for hver bruksenhet svarer til to ganger folketrygdens grunnbeløp på det tidspunkt da tvangsdekning besluttes gjennomført.

Panteretten faller bort dersom det ikke senest to år etter at pantekravet skulle ha vært betalt, innkommer begjæring til namsmyndigheten om tvangsdekning, eller dersom dekningen ikke gjennomføres uten unødig opphold.

#### § 23 AVSETNING TIL VEDLIKEHOLD

Årsmøtet vedtar avsetning til dekning av fremtidige vedlikeholdskostnader, påkostninger eller andre fellestiltak på eiendommen. De beløp seksjonseierne skal innbetale innkreves i den månedlige betalingen til dekning av felleskostnadene.

#### § 24 MISLIGHOLD OG FRAVIKELSE

9

Dersom seksjonseieren ikke oppfylder sine plikter etter lov og vedtekter, og dette skyldes uaktsomhet fra seksjonseiers side, vil seksjonseieren kunne bli erstatningsansvarlig for det tap som oppstår på grunn av misligholdet. Dette gjelder likevel ikke dersom seksjonseieren kan godtgjøre at misligholdet skyldes hindring utenfor hans kontroll og det ikke er rimelig at seksjonseieren oppdaget eller forhindret denne hindringen.

Medfører sameierens oppførsel fare for ødeleggelse eller vesentlig forringelse av eiendommen eller er sameierens oppførsel til alvorlig plage eller sjenanse for eiendommens øvrige brukere, kan sameiets styre kreve fravikelse av seksjonen etter tvangsfullbyrdslovens kapittel 13, jfr. Lov om eierseksjoner §39. Fravikelse kan også kreves overfor bruker som ikke er beboer.

#### § 25 ENDRINGER I VEDTEKTENE

Endringer i sameiets vedtekter kan besluttes av årsmøtet med minst 2/3 av de avgitte stemmer om ikke loven stiller strengere krav.

#### § 26 FORHOLDET TIL EIERSEKSJONSLOVEN

Der hvor ikke annet følger av disse vedtekter kommer lov om eierseksjoner av 16. juni 2017 nr. 65 til anvendelse.

10

Vedlegg 1: Erklæring om felles rettigheter med Sameiet Tomset Terrasse I

Saks nr: 13/40996

Dokumentet returneres:  
Trondheim kommune,  
Kart- og oppmålingskontoret  
Org.nr. 989 091 646



**ERKLÆRING**

Undertegnede eiere av gnr 86 bnr 6 og bnr 7 påtar seg følgende forpliktelser i samsvar med Byplankontoret delegasjonsvedtak av 07.01.2014, FBR BU2 36/14.

Eiere av gnr 86 bnr 6 og bnr 7 gir hverandre gjensidig rett til å legge, ha liggende, bruke og plikt til å vedlikeholde vann- og avløpsledninger, elektriske kabler og andre tekniske anlegg på sine eiendommer.

Felles teknisk anlegg, felles vann- og avløpsledninger skal betraktes som felles eiendom på gnr 86 bnr 6 og bnr 7 og vedlikeholdes i fellesskap. Eiere av gnr 86 bnr 6 og bnr 7 har samme rett til bruk av felles tekniske anlegg.

Eierne av gnr 86 bnr 6 og bnr 7 gir hverandre felles rett til bruk mot plikt til vedlikehold av felles adkomst, parkering og anlegg iht. reg. plan 0073.

Erklæringen kan ikke slettes uten samtykke fra Trondheim kommune, byplankontoret org.nr.: 942 110 464

Gnr / Bnr	Hjemmelshaver	Org.nr	Underskrift
86/6 og 7	Tomset Utbygging AS	990011672	<i>Karl Johan Kopreitan</i>

KARL JOHAN KOPREITAN



Vedlegg 1 (forts): Erklæring om felles rettigheter med Sameiet Tomset Terrasse I

Saks nr: 13/40996



Side 2 av 2

## HUSORDENSREGLER FOR SAMEIET TOMSET TERRASSE II

Vedtatt: 18.02.2016

Husordensreglene er å anse som et supplement til de vedtekter som til enhver tid gjelder for sameiet.

Et godt bomiljø avhenger i første rekke av beboernes egen evne til å omgås medmennesker samt vise hensyn og omtanke under de forskjellige forhold. Husordensreglene har til hensikt å skape gode naboforhold.

### ANSVAR - OMFANG

Husordensreglene gjelder for alle som oppholder seg i sameiets seksjoner og fellesareal. Hver enkelt eier er ansvarlig for at egne husstandsmedlemmer, besøkende og eventuelle framleiere gjøres kjent med reglene og overholder disse. Seksjonseier blir erstatningspliktig for enhver skade som skyldes overtredelse av husordensreglene eller mangel på aktsomhet.

### SIKKERHET - LÅSING

Sameiet er underlagt helse- miljø- og sikkerhetslovgevingen (HMS). Internkontroll i sameiet betyr at det bør eksistere en internkontrollperm som inneholder informasjon om boligvirksomheten, brannsikkerhet, el-sikkerhet, forurensing og eventuelt arbeidsgiveransvar samt en arbeidsfordeling i/av styret og tidsfrister for - og kontroll med - gjennomføring av tiltak. For å øke sikkerheten, skal alle dører til eventuelle fellesområder og andre låsbare rom/innretninger være låst når ingen oppholder seg der. Dette gjelder også dører til egne boder. Rømmings- og tilkomstveier må ikke blokkeres av emballasje, utstyr, sykler og lignende.

### VEDLIKEHOLD - SKADER - MELDEPLIKT

Seksjonseier skal på egen kostnad innenfor seksjonen og i ytre rom som tilhører denne, besørge forsvarlig vedlikehold. Det gjøres spesielt oppmerksom på å unngå fuktskader på dørstokker og vindusrammer, samt at avløp holdes åpne. Felles ledninger og anlegg som går gjennom seksjonen skal utskiftes/vedlikeholdes av sameiet. Alle ledninger og innretninger seksjonseier selv har satt opp, uansett plassering, skal vedlikeholdes av seksjonseier. Sameiets styre skal ha melding om oppståtte skader, feil i ledningsnett og lekkasjer. De som evt. disponerer veranda skal sørge for å holde sluk fri for løv/skitt samt sørge for at den ikke tettes v is på vinters tid.

### BRUK AV LEILIGHETEN

Hold avtrekksventiler på kjøkken, bad og toalett åpne for å unngå at det oppstår kondensskader/muggdannelse i seksjonen. Påse at leiligheten er tilstrekkelig oppvarmet ved fravær, flytting e.l. i den kalde årstid, slik at vann- og avløpsrør ikke blir frostskaadet.

### FELLESAREALER - TILKOMSTAREALER - FELLESANLEGG

Fellesarealer og tilkomstarealer skal ikke benyttes til oppbevaring av privat utstyr. Unngå skader på bygg og fellesarealer som kan påføre sameiet - og dermed seksjonseierne - unødvendige omkostninger.

### PARKERING

Parkering må foregå slik at det ikke er til sjenanse, eller hindrer noen former for trafikk til og fra sameiet.

### DYREHOLD

Husdyrhold er generelt tillatt så lenge dyreholdet ikke er til sjenanse eller ulempe for de andre beboerne. Beboere som har husdyr, må sørge for å ha full kontroll over dyret til enhver tid, og påse at dyret ikke sjenerer noen eller etterlater ekskrementer på sameiets område.

### RO - ORDEN - ALMINNELIGE HENSYN

Alle beboere skal ha frihet til vanlig livsutfoldelse i sin bolig, såfremt det ikke sjenerer andre. Unngå unødig støy i leiligheten/seksjonen og i felles/tilkomstarealer i huset eller utenfor naboens vinduer og verandaer. All virksomhet som kan tenkes å støye mer enn vanlig, kan bare drives dersom sameiets styre og naboene har samtykket. På søndager og helligdager og mellom kl 23<sup>00</sup> og 07<sup>00</sup> på hverdager skal det være ro i sameiet. Banking, boring, og annen kraftig støy fra bygningsarbeid, musikkanlegg og lignende må ikke foregå i dette tidsrom. Nabovarsel bør sendes ut dersom man planlegger større festligheter.

### KILDESORTERING - AVFALL - HYGIENE

Restavfall, papp/papir, miljøavfall og spesialavfall skal sorteres etter Renholdsverkets sorteringsliste. For store mengder avfall, benyttes gjenbruksstasjonen som er etablert i kommunen. Etterlat ikke ting som ikke er i bruk, eller skal kastes, i fellesareal og felles tilkomstveier.

### BYGNINGSMESSIGE FORANDRINGER - FASTMONTERINGER ETC.

Det skal ikke gjøres bygningsmessige forandringer som berører bærende/støttende elementer! Det må søkes styregodkjennelse før montering av markiser, parabolantenner, platter, levegger, e.l. Dersom slikt utstyr skal monteres, skal typer, fargevalg etc. samordnes og godkjennes.

### PLIKTER - MISLIGHOLD

Husordensreglene er til for å holde ro og orden i sameiet, og for at alle innen fellesskapet skal ta hensyn til hverandre og trives der. Reglene skal således ikke legge unødige plikter på seksjonseierne. Noen plikter er likevel nødvendige for å sikre et bomiljø som de fleste vil være tilfreds med. Alle beboerne må derfor sette seg inn i - og følge - husordensreglene. Eventuelle klager på overtredelse av vedtekter og husordensregler skal først tas opp med den/de det gjelder før det sendes til styret. Styret behandler kun skriftlige henvendelser.

## Resultatregnskap

Sameiet Tomset Terrasse II  
Alle beløp i NOK

Note	Regnskap 2025	Regnskap 2024	Budsjett 2025	Budsjett 2026
Diverse driftsinntekter	2	74 440	35 486	35 000
Felleskostnader		1 356 360	1 162 476	1 389 240
Fjernvarme	3	600 000	599 916	600 000
Inntekter Fellesavtale TV og bredbånd		393 084	377 712	393 000
<b>Sum inntekter</b>		<b>2 423 884</b>	<b>2 175 590</b>	<b>2 417 240</b>
Diverse lønn og andre godtgjørelser	4	45 640	0	57 050
Revisjonshonorar	4	13 260	12 350	13 000
Forretningsførerhonorar		137 200	133 204	137 200
Andre honorarer og kontingenter		1 746	27 921	2 000
Kommunale avgifter og renovasjon		12 592	11 171	7 800
Administrasjons- og møteutgifter		5 177	8 186	5 000
Tekniske anlegg/ heis/ garasjeanlegg	5	166 486	186 550	112 000
Vakthold/ alarm/ internkontroll	5	33 279	19 477	23 400
Vaktmestertjenester/ vedlikehold grøntarealer		176 004	176 149	183 000
Renhold/ matteservice		97 922	115 235	116 500
Vedlikehold/ drift	6	185 129	357 357	277 500
Snørydding, strøing		114 988	111 628	115 600
Energikostnader		90 623	86 805	95 000
Fjernvarme	3	373 789	460 402	600 000
Fellesavtale TV og bredbånd		406 193	374 213	393 000
Forsikring		142 827	131 978	141 300
Avsetning framtidig vedlikehold	3, 7, 8	491 631	0	100 000
Gebyr og bankomkostninger		9 641	9 387	5 000
<b>Sum driftskostnader</b>		<b>2 504 124</b>	<b>2 192 012</b>	<b>2 384 350</b>
<b>Driftsresultat</b>		<b>-80 240</b>	<b>-16 421</b>	<b>0</b>
<b>Finansinntekter og -kostnader</b>				
Renteinntekter		67 559	58 327	0
Annen finansinntekt		12 681	11 890	0
<b>Finansresultat</b>		<b>80 240</b>	<b>70 217</b>	<b>0</b>
<b>Resultat</b>		<b>0</b>	<b>53 796</b>	<b>0</b>
<b>Overføringer</b>				
Overført fra/til annen egenkapital	9	0	53 796	32 890
<b>Sum overføringer</b>		<b>0</b>	<b>53 796</b>	<b>0</b>

Orgnr: 916858906 - Utarbeidet den 16.02.2026 av Kjeldsberg Boligforvaltning AS

## Balanse pr 31. desember

Sameiet Tomset Terrasse II  
Alle beløp i NOK

Note	Pr. 31.12.2025	Pr. 31.12.2024
<b>Eiendeler</b>		
<b>Omløpsmidler</b>		
Andre fordringer	166 167	148 033
<b>Sum fordringer</b>	<b>166 167</b>	<b>148 033</b>
Bankinnskudd, kontanter og lignende	7, 8	1 870 050
<b>Sum omløpsmidler</b>	<b>10</b>	<b>2 036 217</b>
<b>Sum eiendeler</b>	<b>2 036 217</b>	<b>1 464 094</b>
<b>Egenkapital og gjeld</b>		
<b>Egenkapital</b>		
<b>Opptjent egenkapital</b>		
Annen egenkapital	9	560 325
<b>Sum opptjent egenkapital</b>	<b>560 325</b>	<b>560 325</b>
<b>Sum egenkapital</b>	<b>560 325</b>	<b>560 325</b>
<b>Gjeld</b>		
Vedlikeholdsfond	7, 8	1 179 088
<b>Sum avsetninger til vedlikeholdsfond</b>	<b>1 179 088</b>	<b>687 457</b>
<b>Kortsiktig gjeld</b>		
Leverandørgjeld	194 262	102 612
Forskuddsbetalte felleskostnader	32 239	22 801
Annen kortsiktig gjeld	70 303	90 898
<b>Sum kortsiktig gjeld</b>	<b>10</b>	<b>296 804</b>
<b>Sum gjeld</b>	<b>1 475 892</b>	<b>903 769</b>
<b>Sum egenkapital og gjeld</b>	<b>2 036 217</b>	<b>1 464 094</b>

TRONDHEIM,  
Styret for Sameiet Tomset Terrasse IIBjørn Johannessen  
Styrets lederErling Skafnes  
StyremedlemKnut Andreas Li  
StyremedlemKristine Strøm Borgen  
StyremedlemAnn-Helen Kjode  
Styremedlem

Orgnr: 916858906 - Utarbeidet den 16.02.2026 av Kjeldsberg Boligforvaltning AS

**Note 8 Bankinnskudd**

Bankinnskudd, kontanter og lignende omfatter avsetning til fremtidig vedlikehold med kr 687 457. Årets ekstraordinære avsetning til vedlikehold på kr 358 739 blir overført fra driftskonto i starten av 2026 og plasseres på fastrentekonto for å oppnå best mulig avkastning på sameiets oppsparte midler.

**Note 9 Egenkapital**

EK 1.1	560 325
Årets resultat	0
<b>EK 31.12</b>	<b>560 325</b>

Sameiet har avsatt årets opprinnelige resultat på kr 358 739 som en ekstraordinær avsetning til fremtidig vedlikehold.

**Note 10 Disponible midler**

Disponible midler 1.1.	1 247 783
Årets resultat	0
Endring vedlikeholdsfond	491 631
Årets endring i disponible midler	491 631
<b>Disponible midler 31.12.</b>	<b>1 739 413</b>

Med disponible midler forstås omløpsmidler fratrukket kortsiktig gjeld.

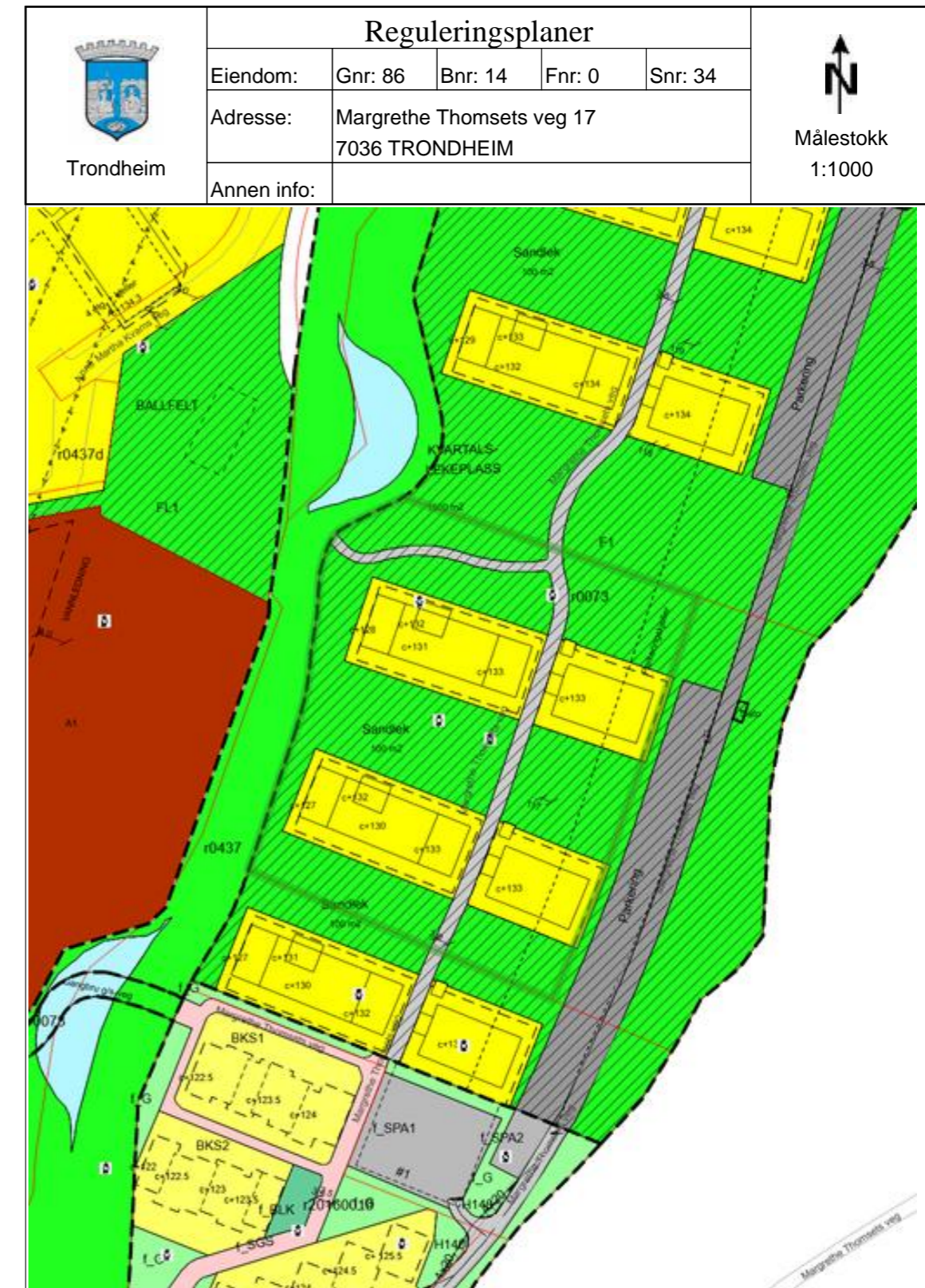

# Verdifulle råd til deg som skal kjøpe bolig

For de aller fleste er et boligkjøp den største investeringen vi gjør i løpet av livet. Da er det viktig å være proaktiv (Proaktiv = tenke riktig først, handle riktig etterpå). Vi vil gjerne være Proaktiv på dine vegne, og gi deg noen gode råd på veien.

## 1. Før boligjakt starter

Før du begynner å kikke, er det enkelte kriterier som må være satt. Hvor vil du bo? Hva er din økonomiske smertegrense? Hvilke krav har du til boligen? Hva er viktig for deg? Kanskje må du ofre sjøutsikten for å få de tre nødvendige soverommene? En budrunde kan fort bli hektisk, for å holde hodet kaldt må du derfor ha prioriteringene dine klare.

## 2 Forberedelser før visning

Husk å innhente salgsoppgave og tilstandsrapport i forkant. Les grundig gjennom all informasjon – da er det enklere å notere ned eventuelle spørsmål til selve visningsdagen. Ikke glem eventuelle vedtekter og husordensregler. Er det tillatt å leie ut? Kan vi ta med kjæledyr? Vi anbefaler å få avklart alle spørsmål før du legger inn bud.

## 3. Gjør deg kjent i nrområdet

Det som er viktig for noen er ikke nødvendigvis viktig for andre. Noen ser etter nærmeste barnehage og trygge skoleveier. Andre ønsker seg gangavstand til dagligvare, buss eller studiesteder. Spør megler på visning eller eventuelt i forkant av visningen dersom det er noe som er spesielt viktig for deg å vite.

## 4. Få avklart hvor mye du kan låne

Snakk med rådgiver i banken din før visning å få en avklaring på finansiering. Sett en klar grense for hvor høyt du kan by. Ikke legg inn bud uten at du er sikker på at du har finansieringen i orden. Husk å ha i bakhodet at det påløper ulike utgifter i tillegg til å betjene et lån med renter og avdrag. De fleste borettslag og sameier har månedlige fellesutgifter. I tillegg kommer eiendomsskatt, kommunale avgifter, forsikring, strøm, oppvarming, fritid og lignende. En bolig kan også by på uforutsette utgifter og vedlikehold. Det er derfor smart å sette av et beløp i måneden til slikt.

## 5. Boligselgerforsikring (eierskifteforsikring) og boligkjøperforsikring

Boligselgerforsikring er selgers forsikring mot krav fra kjøper på grunnlag av skjulte feil og mangler. Når du selger bolig vil våre meglere alltid spørre deg om du vil tegne boligselgerforsikring. Boligkjøperforsikring derimot, dekker hjelp for kjøper til å vurdere og eventuelt fremsette klage etter kjøp av bolig. Forsikring gir kjøper tilgang til juridisk bistand fra tidspunkt for signering av kjøpekontrakt frem til 5 år etter overtakelsen. Dette inkluderer juridisk rådgivning, advokathjelp og håndtering av saken gjennom rettsapparat om nødvendig. Vi i Proaktiv Eiendomsmegling anbefaler, med få unntak, alle våre kjøpere å tegne boligkjøperforsikring.

# Boligkjøperforsikring

Med vår boligkjøperforsikring får du en rettshjelpsforsikring som dekker juridisk bistand i eventuelle reklamasjonssaker mot selger. Med boligkjøperforsikring er du i trygge hender dersom du oppdager feil eller mangler ved boligen du har kjøpt.

Hvis boligen du har kjøpt har feil eller mangler du ikke ble gjort kjent med av selger eller megler, kan det være både frustrerende, tidkrevende og kostbart. Gjennom vår boligkjøperforsikring får du tilgang på hjelp fra advokater, saksbehandlere og jurister som er spesialiserte på eiendomskjøp. Forsikringen løper i 5 år etter overtakelsen, og dekker egne og eventuelle idømte saksomkostninger.

Kostnader for reparasjon av eventuelle feil eller mangler dekkes ikke av boligkjøperforsikringen. Slike kostnader vil man kunne kreve dekket av selger dersom eiendommen er mangelfull etter avhendingsloven. Skjulte feil, tilbakeholdte opplysninger og/eller mangelfulle/uriktige opplysninger gir grunnlag for henvendelse. Våre saksbehandlere vil da vurdere det rettslige grunnlaget basert på informasjonen som er mottatt.

## Fordeler

Du trenger ikke betale saksomkostninger. En boligkjøperforsikrings hovedfunksjon er å dekke eventuelle saksomkostninger knyttet til en klage på boligkjøpet. Dette inkluderer kostnader til advokat og eventuelle rapporter som må utføres. Forsikringen dekker beløpet enten du taper eller vinner.

## Forsikringen har ikke et tak

Mens en vanlig innbo- og husforsikring vanligvis har et tak på rundt kr 100 000 og en egenandel på ca. 20 %, så trenger du med boligkjøperforsikring ikke å bekymre deg for beløpet på saksomkostningene. Dette dekkes av forsikringsselskapet uansett hvor høyt det blir.

## Den gir deg en ekstra trygghet

Er du bekymret for at du kanskje kan komme i konflikt med boligselger og at du ikke har råd eller lyst til å dekke saksomkostnader, kan det være betryggende å kjøpe en boligkjøperforsikring. Selger har i de fleste tilfeller tilgang til profesjonell hjelp, da bør du som kjøper av bolig også ha det.



## Hva koster forsikringen?

Forsikringspremien trekkes i oppgjøret.

Borettslagseiendom:	kr 8 900
Seksjonert eiendom/aksjebolig:	kr 12 900
Enebolig/fritid/tomt:	kr 17 900

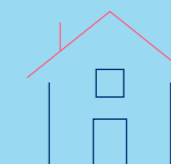

soderbergpartners.no/eiendom

## Tilbehør og løsøre

I henhold til Avhendingsloven § 3-4 skal eiendommen, når annet ikke er avtalt, overdras med innredninger og utstyr som etter lov, forskrift eller annet offentlig vedtak skal følge med. Det samme gjelder varig innredning og utstyr som enten er fastmontert eller er særskilt tilpasset bygningen, jf. Avhendingsloven § 3-5. Loven inneholder ingen detaljert oversikt over hva som omfattes av «innredning og utstyr», og over hva som skal regnes som «fastmontert eller særskilt tilpasset».

Partene kan fritt avtale hva som skal følge med eiendommen ved salg. Bransjens liste over løsøre og tilbehør som skal følge med eiendommen, er en del av avtalen mellom kjøper og selger dersom ikke annet er opplyst i salgsoppgaven, kjøper har tatt forbehold i bud eller avtale på annen måte er inngått. Der intet annet er avtalt, vil løsøre og tilbehør medfølge slik dette fremkommer av avhl. § 3-4 og § 3-5 og denne oversikt.

Produkter og installasjoner som medfølger overdras uten noen form for garanti, utover eventuell gjenværende leverandørgaranti.

Dersom det er noe i nedenstående liste som ikke finnes på eiendommen, vil det heller ikke medfølge.

1. HVITEVARER medfølger der dette er spesielt angitt i salgsoppgaven.
2. HELDEKKENDE TEPPER følger med uansett festemåte.
3. VARMEKILDER, slik som ovner, kaminer, peiser, varmpumper og panelovner, følger med uansett festemåte. Frittstående biopeiser/ varmeovner og terrassevarmere medfølger ikke. Det følger ikke med varmekilder i rom som ikke har vegg- eller fastmonterte varmekilder på visning.
4. TV, RADIO OG MUSIKKANLEGG. TV-antennene og fellesanlegg for TV, herunder parabolantenne, og tuner/dekoder/tv-boks medfølger der dette eies av selger. Veggmontert TV/flatskjerm med tilhørende festeordning samt musikkanlegg følger ikke med (se også punkt 12).
5. BADEROMSINNREDNING/UTSTYR. Badekar, dusjkabinett, dusjvegger, alle fastmonterte speil og hyller, fastmonterte glass- og håndkleholdere, herunder håndklevarmere samt baderomsinnredning, medfølger.
6. GARDEROBESKAP medfølger, selv om disse er løse. Fastmonterte garderobehyller og knagger medfølger. Innredning i garderobeskap, for eksempel løse eller fastmonterte trådkurver, hyller, stenger og lignende, medfølger.
7. KJØKKENINNREDNING medfølger, herunder også åpne, fastmonterte hyller og løs eller fastmontert kjøkkenøy.
8. MARKISER, PERSIENNER og annen type innvendig og utvendig solskjerming, gardinoppheng, lamellgardiner og liftgardiner medfølger.
9. AVTREKKSVENTILASJONER av alle slag, samt fastmonterte aircondition/ventilasjonsanlegg, medfølger.
10. SENTRALSTØVSUGER medfølger med komplett anlegg, herunder slange, munnstykke mm.
11. LYSKILDER. Kupler, lysstoffarmatur, fastmonterte «spotlights», oppheng og skinner med spotlights samt utelys og hagebelysning medfølger. Vegglamper, krokhengete lamper, lysekroner, prismelamper og lignende som er koblet til sukkerbit eller stikkontakt følger likevel ikke med.
12. INSTALLERTE SMARTHUSLØSNINGER med sentral som styrer lys, varme, lyd o.l., samt tilhørende trådløse enheter som brytere, sensorer, kameraer, integrerte høyttalere el. medfølger. Enkle lysstyringssystem f.eks. med en sentral som kun styrer lyspærer eller smartpærer montert i sokkel medfølger likevel ikke.
13. UTVENDIGE SØPPELKASSER og eventuelt holder/hus til disse medfølger.
14. POSTKASSE medfølger.
15. UTENDØRS INNRETNINGER slik som flaggstang, fastmontert tørkestativ, samt andre faste uterangementer som f.eks. badestamp, boblekar/jacuzzi og liknende utendørs kar, lekestue, lekestativ, utepeis, fastmontert trommel til vannslange, medfølger. Guidekabel/ avgrensingskabel til robotgressklipper medfølger, men robotgressklipper og ladestasjon for denne medfølger ikke.
16. FASTMONTERT VEGGLADER/LADESTASJON TIL EL-BIL medfølger uavhengig av hvor laderen er montert.
17. SOLCELLEANLEGG med tilhørende teknisk infrastruktur medfølger.
18. GASSBEHOLDER til gasskomfyr og gasspeis medfølger.
19. BRANNSTIGE, BRANNTAU, feiestige og lignende medfølger der dette er påbudt. Løse stiger medfølger ikke.
20. BRANNSLUKNINGSAPPARAT, BRANNSLANGE og RØYKVARSLER medfølger der dette er påbudt. Det er eier og brukers plikt til å se til at utstyret forefinnes på enhver eiendom. Hvis annet ikke er uttrykkelig avtalt, skal dette derfor alltid følge med ved salg av eiendom.
21. SAMTLIGE NØKLER til eiendommen som selger er i besittelse av skal overleveres kjøper på overtakelsen, herunder nøkler til eventuelle boder, uthus, garasjeportåpner e.l. Låses boder, uthus e.l. med hengelås, skal lås og nøkler til disse medfølge.
22. GARASJEHYLLER, bodhyller, lagringshyller og oppheng til bildekk medfølger såfremt de er fastmontert.
23. Planter, busker og trær som er plantet på tomten, eller fastmonterte kasser og lignende er en del av eiendommen og medfølger i handelen.

Oversikten er utarbeidet av Norges Eiendomsmeglerforbund, Eiendom Norge og Advokatforeningens Eiendomsmeglingsgruppe, og er gjeldende fra 1. januar 2020.

# Bud og budgivning

Fra 1. januar 2014 må alle bud og budforhøyelser som inngis til megler være skriftlig. Budgiver må legitimere seg overfor megler ved inngivelse av første bud, og bud skal være signert.

Å gi bud på eiendom som er for salg gjennom Proaktiv Eiendomsmegling gjøres via vår budgivningsplattform (bud-knapp) på eiendommens nettannonse på proaktiv.no eller finn.no.

Velges denne løsningen, oppfylles kravet til skriftlighet, signatur og legitimasjon av budgiver enten ved å benytte BankID (anbefales) eller ved å legge inn bilde av legitimasjon og signatur manuelt i løsningen.

Du mottar en SMS-kvittering (skriftlig mottaksbekreftelse) når ditt bud er registrert. Budgiver som ikke mottar bekreftelse etter å ha lagt inn bud, må snarest kontakte megler per telefon eller på annen måte.

Interessenter som ikke har anledning til å inngi bud via nettbasert budgivningsplattform, kan sende bud:

- Ved å innlevere utfylt og signert budskjema med kopi av legitimasjon til meglers kontor.

- På sms med vedlagt bilde av legitimasjon og bilde av signatur.

- På e-post med vedlagt bilde av legitimasjon og bilde av signatur.

Det advares mot å sende kopi av bankkort elektronisk.

Senere budforhøyelser kan inngis via den samme budgivningsplattformen (bud-knapp) som du finner på nettannonse, SMS ved å svare på tidligere mottatt sms-kvittering eller e-post til megleren for oppdraget. Kravet til signatur og legitimasjon gjelder kun det første budet.

Bud, som ikke er skriftlig eller som mangler enten budgivers signatur eller kopi av legitimasjon, samt bud som har kortere akseptfrist enn til kl. 12.00 dagen etter siste annonserte visning, vil, som hovedregel, ikke kunne formidles videre av megler.

Dersom akseptfrist ikke er angitt gjelder budet til kl. 15:00 første virkedag etter innlevering/siste annonserte visning.

Et bud er bindende for budgiver når budet er kommet til selgers kunnskap. Selger står fritt til å akseptere eller forkaste ethvert bud, og er derfor ikke forpliktet til å akseptere det høyeste budet på eiendommen.

Megler skal, i den grad det er nødvendig og mulig, informere de involverte i budrunden skriftlig om status i budgivningen. Megler er forpliktet til å legge til rette for en forsvarlig avvikling av budrunden. For at budene skal kunne bli behandlet og videreformidlet skriftlig til alle involverte parter, herunder

til selger for vurdering, må ethvert bud ha en tilstrekkelig lang akseptfrist. Selger må skriftlig akseptere budet før megler kan formidle budaksept til budgiver. Formidling av selgers aksept til budgiver må gjøres innen akseptfristens utløp.

Bud bør ha akseptfrist på minimum 30 minutter fra budet inngis.

Selger og kjøper har krav på å få utlevert kopi av budjournalen straks etter at handel er kommet i stand. Alle som har inngitt bud på eiendommen kan på forespørsel få en kopi av anonymisert budjournal etter at budrunden er avsluttet.

For øvrig vises til det «Forbrukerinformasjon om budgivning», som også er en del av salgsoppgaven

# Budskjema

## FOR EIENDOMMEN:

Margrethe Thomsets veg 17, 7036 TRONDHEIM. Gnr. 86, bnr. 14, snr. 34 i Sameiet Tomset Terrasse II, oppdragsnr.: 1300260256  
Megler: Lisbeth Kristengård, mobil: 48007480, e-post: lk@proaktiv.no

## UNDERTEGNEDE GIR HERVED FØLGENDE BUD PÅ OVENNEVNT EIENDOM :

Kjøpesum kr: \_\_\_\_\_

Beløp med bokstaver kr: \_\_\_\_\_

+ omkostninger og evt. andel fellesgjeld iht. opplysninger i salgsoppgave.

Nærværende bud er bindende for undertegnede frem til og med den: \_\_\_\_\_ kl.: \_\_\_\_\_

Dersom annet ikke er angitt gjelder budet til kl. 15:00 første virkedag etter siste annonserte visning. I forbrukerforhold vil bud med kortere akseptfrist enn til kl. 12:00 første virkedag etter siste annonserte visning ikke bli videreført til selger.

Eventuelle forbehold: \_\_\_\_\_

Undertegnede er kjent med at selger står fritt til å godta eller forkaste ethvert bud. Budgiver er kjent med forbrukerinformasjon om budgivning, som er en del av salgsoppgaven, og de forpliktelser budgiver påtar seg. Budgiver bekrefter å ha lest komplett salgsoppgave med alle vedlegg. Budet er bindende for budgiver når det er kommet til selgers kunnskap. Handelen er juridisk bindende for begge parter når selger har akseptert muntlig eller skriftlig, innenfor fristen. Undertegnede er kjent med at bud og budlogg vil bli fremlagt for kjøper ref. regler for budgivning. Ved flere budgivere gis gjensidig fullmakt til, hver for seg, å forhøye bud, motta aksept og/eller forestå alt i.f.m. budgivningen. Dersom bud sendes megler etter kontortid, må budgiver selv sørge for å gi megler beskjed per telefon i tillegg.

Ønsket overtagelsesdato: \_\_\_\_\_

Budet baseres på opplysninger og salgsvilkår som fremkommer av salgsoppgave datert: \_\_\_\_\_

## KJØPET VIL BLI FINANSIERT SLIK:

Låneinstitusjon: \_\_\_\_\_ Referanse og tlf.nr.: \_\_\_\_\_ kr \_\_\_\_\_

Egenkapital: \_\_\_\_\_ kr \_\_\_\_\_

Totalt: \_\_\_\_\_ kr \_\_\_\_\_

## BUDGIVERE:

Navn: \_\_\_\_\_

Navn: \_\_\_\_\_

Fødselsdato: \_\_\_\_\_

Fødselsdato: \_\_\_\_\_

Adr.: \_\_\_\_\_

Adr.: \_\_\_\_\_

Postnr.: \_\_\_\_\_ Sted: \_\_\_\_\_

Postnr.: \_\_\_\_\_ Sted: \_\_\_\_\_

Tlf.arb.: \_\_\_\_\_ Tlf.privat: \_\_\_\_\_

Tlf.arb.: \_\_\_\_\_ Tlf.privat: \_\_\_\_\_

E-post: \_\_\_\_\_ Arb.: \_\_\_\_\_

E-post: \_\_\_\_\_ Arb.: \_\_\_\_\_

Dato: \_\_\_\_\_ Sign.: \_\_\_\_\_

Dato: \_\_\_\_\_ Sign.: \_\_\_\_\_

LEGITIMASJON

LEGITIMASJON

# Forbrukerinformasjon om budgivning

Sist oppdatert med virkning fra 1. juli 2025, i forbindelse med ikrafttredelse av endringer i eiendomsmeglingsloven.



Informasjonen er utarbeidet av Forbrukerrådet, Advokatforeningen ved Lovutvalget for eiendomsmegling, Eiendom Norge og Norges Eiendomsmeglerforbund, på grunnlag av bl.a. eiendomsmeglingsloven § 6-8.

Nedenfor gis en oversikt over de retningslinjer som anbefales ved budgivning på eiendommen. Avslutningsvis gis også en kort oversikt over de viktigste rettsreglene tilknyttet budgivning.

Før det legges inn bud på eiendommen oppfordres budgiver til å sette seg inn i all relevant informasjon om eiendommen, herunder salgsoppgave og tilstandsrapport.

## GJENNOMFØRING AV BUDGIVNING:

1. Alle bud skal inngis skriftlig til megler, som formidler disse videre til selger. Med skriftlige bud menes også elektroniske meldinger som e-post og SMS når informasjonen i disse er tilgjengelig også for ettertiden. Kravet til skriftlighet gjelder også budforhøyelser, og motbud (bud fra selger), aksept eller avslag fra selger. Før formidling av bud til selger skal megler innhente gyldig legitimasjon og signatur fra budgiver. Kravet til legitimasjon og signatur er oppfylt for budgivere som benytter e-signatur som f.eks. BankID eller MiniID.

2. Et bud bør inneholde eiendommens adresse (eventuelt gnr/bnr), kjøpesum, budgivers kontaktinformasjon, finansieringsplan, akseptfrist, overtakelsesdato og eventuelle forbehold som for eksempel usikker finansiering, salg av nåværende bolig ol. Normalt vil ikke et bud med forbehold bli akseptert før forbeholdet er avklart. Konferer gjerne med megler før bud inngis.

3. Megler skal legge til rette for en forsvarlig avvikling av budrunden. I forbrukerforhold (dvs. der selger er forbruker) skal megleren ikke formidle bud med kortere akseptfrist enn kl. 12:00 første virkedag etter siste annonserte visning. Etter denne fristen bør budgiver ikke sette en kortere akseptfrist enn at megler har mulighet til, så langt det er nødvendig, å orientere selger, budgivere og øvrige interessenter om bud og forbehold. Dersom bud inngis med en frist som åpenbart er for kort til at megleren kan avvikle budrunden på en forsvarlig måte som sikrer selger og interessenter et tilstrekkelig grunnlag

for sine handlingsvalg, vil megler fraråde budgiver å stille slik frist.

4. Megler skal ikke formidle bud med forbehold om at budet eller forbehold i budet skal holdes skjult (hemmelig) for andre budgivere og interessenter.

5. Megleren vil uoppfordret gi sin vurdering av det enkelte bud overfor selger, når budet er gitt innenfor fristene i punkt 3.

6. Megleren skal, så langt det er nødvendig og mulig, holde budgiverne skriftlig orientert om mottatte bud, herunder budets størrelse, forbehold og akseptfrist. Megler skal så snart som mulig bekrefte skriftlig overfor budgivere at budene deres er mottatt. For øvrig vil megler, på forespørsel fra andre, opplyse om aktuelle bud på eiendommen, herunder relevante forbehold.

7. Kopi av budjournal skal gis til kjøper og selger uten ugrunnet opphold etter at handel er kommet i stand. Dersom det er viktig for budgiver å bevare sin anonymitet, bør budet formidles gjennom fullmektig.

8. Etter at handel har kommet i stand, eller dersom en budrunde avsluttes uten at handel er kommet i stand, kan en budgiver kreve kopi av budjournalen i anonymisert form.

## VIKTIGE AVTALERETTSLIGE FORHOLD:

1. Det eksisterer ingen angrerett ved salg/kjøp av fast eiendom.

2. Når et bud er inngitt til megler og innholdet i budet er formidlet til selger (slik at selger har fått kunnskap om budet), kan budet ikke kalles tilbake. Budet er da bindende for budgiver frem til akseptfristens utløp, med mindre budet før denne tid avslås av selger eller budgiver får melding om at eiendommen er solgt til en annen. Man bør derfor ikke gi bud på flere eiendommer samtidig dersom man ikke ønsker å kjøpe flere enn en eiendom.

3. Selger står fritt til å forkaste eller akseptere ethvert bud, og er for eksempel ikke forpliktet til å akseptere høyeste bud.

4. Når en aksept av et bud har kommet frem til budgiver innen akseptfristens utløp er det inngått en bindende avtale.

5. Husk at et eventuelt bud fra selger til kjøper (såkalte «motbud»), avtalerettslig er et bindende tilbud som medfører at det foreligger en avtale om salg av eiendommen dersom budet i rett tid aksepteres av kjøper.



proaktiv.no



**Lisbeth Kristengård**  
Eiendomsmegler MNEF  
480 07 480  
lk@proaktiv.no

**PROAKTIV**

**Proaktiv Eiendomsmegling Trondheim**

Bassengbakken 4, 7042 TRONDHEIM, 73 99 22 55, trondheim@proaktiv.no