

PROAKTIV

Barnevennlig og markanært
område- rett ved skole og bhg

Flott familiebolig med
usjenert uteområde og
garasje

LINNEAVEIEN 25



Våre kontorer

TRØNDELAG

• **Trondheim**
Bassengbakken 4,
7069 Trondheim
Tlf.: 73 99 22 55
trondheim.sentrum@proaktiv.no

• **Heimdal**
Søbstadveien 1, 7088 Heimdal
Tlf.: 72 59 92 40
heimdal@proaktiv.no

• **Moholt**
Brøsetveien 168,
7069 Trondheim
Tlf.: 73 20 26 50
moholt@proaktiv.no

MØRE OG ROMSDAL

• **Ålesund**
Løvenvoldgata 7, 6002 Ålesund
Tlf.: 91 73 83 52
jon@proaktiv.no

VESTLAND

• **Småstrandgt.**
Småstrandgaten 6, 5014 Bergen
Tlf.: 55 36 40 40
proaktiv.bergen@proaktiv.no

• **Sandviken**
Chr. Michelsensgt. 5A, 5012 Bergen
Tlf.: 55 30 32 00
sandviken@proaktiv.no

• **Arna & Åsane**
Myrdalsvegen 22, 5130 Nyborg
Tlf.: 47 50 69 11
arna.aasane@proaktiv.no

• **Voss**
Vangsgata 16, 5700 Voss
Tlf.: 56 52 19 50
voss@proaktiv.no

ROGALAND

• **Haugesund**
Haraldsgata 139, 5527 Haugesund
Tlf.: 90 84 36 56
haugesund@proaktiv.no

• **Stavanger**
Løkkeveien 52, 4008 Stavanger
Tlf.: 51 52 75 75
stavanger@proaktiv.no

• **Sandnes**
Langgata 3, 4306 Sandnes
Tlf.: 51 66 88 00
sandnes@proaktiv.no

• **Sola**
Solakrossen 13, 4050 Sola
Tlf.: 98 08 94 03
sola@proaktiv.no

• **Jæren**
Torgvegen 2, 4350 Kleppe
Tlf.: 51 48 22 00
jaeren@proaktiv.no

AGDER

• **Kristiansand**
Fjellgata 4, 4612 Kristiansand
Tlf.: 45 90 91 00
kristiansand@proaktiv.no

OSLO

• **Briskeby**
Løvenskioldsgt. 23, 0260 Oslo
Tlf.: 22 44 24 00
briskeby@proaktiv.no

AKERSHUS

• **Lørenskog**
Rådmann Paulsens gate 28
1461 Lørenskog
Tlf.: 67 90 40 10
lorenskog@proaktiv.no

• **Lillestrøm**
Storgata 5A, 2001 Lillestrøm
Tlf.: 63 80 59 90
lillestrom@proaktiv.no

BUSKERUD

• **Drammen, Lier & Holmestrand**
Albums gate 15, 3016 Drammen
Tlf.: 97 74 42 47
drammen.lier@proaktiv.no

ØSTFOLD

• **Sarpsborg**
Torggata 8, 1707 Sarpsborg
Tlf.: 69 12 60 60
borg@proaktiv.no



NØKKEL- INFORMASJON



Adresse: Linneaveien 25, 3050
MJØNDALEN

Gnr./Bnr.: Gnr. 212, bnr. 191, i Drammen
kommune

Prisantydning: 4.490.000,-

Omkostninger: 131.240,-

Totalpris: 4.621.240,-

Kommunale avgifter: 10.766,-

Boligtype: Enebolig

Byggeår: 1987

Rom/soverom: 5/4

BRA: 168 m²

BRA-i: 145 m²

Garasje/Parkering: Parkering i garasje og
på egen tomt.

Tomt: 387,8 m²

Garasje/Parkering: Parkering i garasje og
på egen tomt.

Etasje: 3

INNHold

2	4	5	6
Nøkkelinformasjon	Leder/megler	Kontorets side	Nærområdet
36	40	44	49
Boligen i bilder	Plantegninger	Kjerneinformasjon	Vedlegg
94			
Budskjema			

”

"Å finne den rette kjøperen til din bolig, er en lang prosess som består av mange trinn. Det er derfor plan og metode er viktig. Der kommer min erfaring og Proaktiv til sin rett."



Satvinder Pal Singh Jhooti
Fagansvarlig / Partner /
Eiendomsmegler
Mobil: 959 65 430
E-post: sj@proaktiv.no

AVDELING:
Proaktiv Drammen, Lier &
Holmestrand

DIN EIENDOMSMEGLER

Proaktiv Eiendomsmegling er en kvalitetsbasert meglerkjede og vi har vår hovedtyngde i landets mest befolkningstette områder.

Fornøyde kunder er vårt viktigste mål og vi skal alltid være bedre.

En meglers ansvar er å sørge for at parter kommer til enighet i en forhandling. Med andre ord må vi til enhver tid forholde oss til ytre påvirkning - noe vi er veldig vant med.

Selve salgs- og kjøpsprosessen derimot kan vi påvirke - høy kvalitet vil alltid tilføre verdi.

Satvinder har jobbet med eiendom og megling siden 2004, og på bakgrunn av sin faglige kompetanse og lange erfaring, var det en selvfølge at han tredder inn i rollen som fagansvarlig

Født og oppvokst i Drammen, rett ved Bragernes kirke, og er nå bosatt på Strømsø ved Haukåsbakken.

Satvinder setter alltid kundene sine først, uavhengig om du er kjøper eller selger. Han sørger for et optimalt resultat, i en handel som er trygg for både deg som selger, og den som kjøper.

Å velge megler handler om å finne den som gir størst mulig avkastning innenfor trygge rammer. En megler selger ikke boliger, men kompetansen sin. Resultatet de oppnår på vegne av kundene

påvirkes av innsatsen som blir lagt ned i salget. Her kan Satvinder hjelpe deg med sin erfaring, kompetanse og innsatsvilje. Hvert eneste salg er unikt. Gjør man alt riktig første gang, så trenger man ingen andre forsøk.

Fagansvarlig / Partner /
Eiendomsmegler **Satvinder Jhooti**



«Verdifulle kunder fortjener verdifull rådgivning.»



Drammen, Lier & Holmestrand

Beliggenhet /

Velkommen til oss i ærverdige lokaler like ved Bragernes kirke, og kun en kort spasertur fra torget. Med beliggenhet i bykjernen er det alltid enkelt å komme innom oss, og det er gode parkeringsmuligheter i "vår" gårdsplass.

Proaktiv Drammen, Lier & Holmestrand
E-post:
drammen.lier@proaktiv.no

Nytenkende - lang erfaring - lokalkjente - proaktive og løsningsorienterte.

Hos Proaktiv Drammen, Lier & Holmestrand finner du kjente fjes og svært dyktige, lokalkjente eiendomsmeglere. Dette teamet er alltid klare for å levere kvalitet til både nye og tidligere kunder.

De har meglet i Drammen, Lier og Holmestrand i en årrekke, og har solgt flere tusen boliger og bærer med seg enormt mye erfaring. Et særdeles solid team, som vet hvordan man finner den som setter størst pris på din bolig.



MJØNDALEN - ÅSEN

Kommune: MJØNDALEN / Område: Mjøndalen - Åsen

Med en ny bolig følger en ny beliggenhet. Du kjøper på mange måter hva området rundt har å by på. Butikker, turområder, avstand til skoler og barnehager, eller studiesteder og kulturelle scener. Bor du riktig - har du det bedre.

Beliggenhet

Boligen i Linneaveien 25 ligger i et tilbaketrukket, rolig og markant boligområde, øverst i Mjøndalen. Her har man umiddelbar tilgang til flotte turområder, samtidig som det er kort vei til alt av servicetilbud. I nabolaget er det trygge lekeområder, og det er kort trilleavstand til nærmeste barnehage.

Det er gangavstand til bussholdeplass i Hagatjernveien med bussforbindelse til Mjøndalen sentrum. Det er togstasjon i Mjøndalen med god kommunikasjon til Hokksund/Kongsberg og mot Drammen/Oslo og Gardermoen. Det tar cirka 20 minutter med bil til Drammen og 30 minutter til Kongsberg. Underkant av 1 time til Oslo.

Daglige innkjøp gjøres ved Rema 1000, Kiwi eller Coop Extra i sentrumskjernen. Mjøndalen har også flere butikker, store lagerhus og hyggelige møtested.



OFFENTLIG TRANSPORT

🚗 Blomsterlia Linje 53, 56	3 min 🚶 0.3 km
🚗 Mjøndalen stasjon Linje R12	7 min 🚗 4 km
✈️ Sandefjord lufthavn Torp	1 t 3 min 🚗
✈️ Oslo Gardermoen	1 t 20 min 🚗

DAGLIGVARE

Rema 1000 Orkidehøgda	4 min 🚗
Coop Extra Mjøndalen PostNord	6 min 🚗 3.8 km

VARER/TJENESTER

📦 Buskerud Storsenter	11 min 🚗
📦 Mjøndalen apotek	7 min 🚗

SPORT

🏀 Blåveisbakken balløkke Ballspill	8 min 🚶 0.6 km
🏀 Åsen skole Aktivitetshall, ballspill	9 min 🚶 0.8 km
🏃 Family Sports Club Mjøndalen	21 min 🚶
🏃 Sporty24 Mjøndalen	7 min 🚗

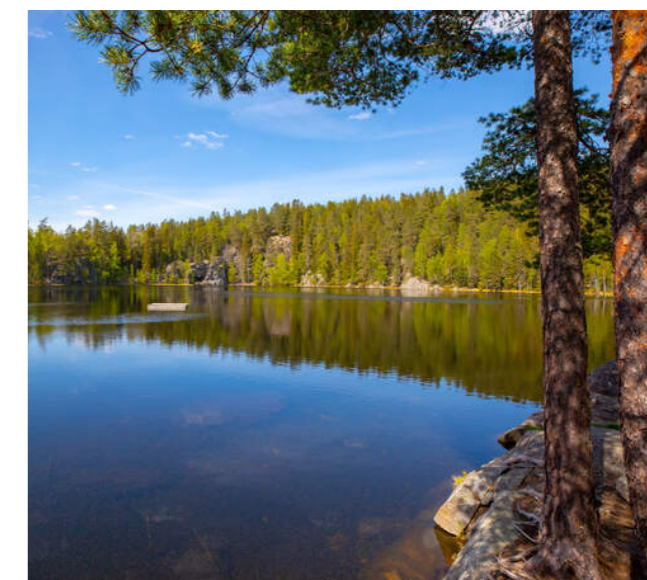

Mjøndalshallen kan by på treningssenter, muskel- og leddklinik, en fotballhall med kunstgress og 3 løpebaner. En flerbrukshall som benyttes til håndball, innebandy, judo, taekwondo, turn, volleyball mm. Det er også utstillinger, messer, loppemarked og diverse turneringer inne i hallen. I tillegg kan hallen benyttes til jubileumsfester. Bak hallen er det en flott skøytebane som kan benyttes på vinterhalvåret. Det er også fin tursti langs Drammenselva. Videre ligger Eiker

Et innblikk i ditt nye nærrområde og hva det har å by på.
Passer det dine ønsker og behov?

Golfklubb med 9-hulls bane like ved.

Kort gangavstand til både Åsendammen og Hagatjern. Her er det populær badeplass med sandstrand, badebrygge, toalett og store plenområder.

Flere barnehager i området, både private og kommunale. Nærmeste heter Åsen barnehage. Ikke langt fra boligen finner man også Åsen skole med Vikåsen fotballbane bak.

Bebyggelse

Barnevennlig område hovedsakelig bestående av eneboliger.

Adkomst

Se kartfunksjonen i boligannonse eller på eiendommens hjemmeside for veibeskrivelse. Ved å trykke på kartet får du enkelt tilgang til en spesifisert reiserute fra ønsket startdestinasjon til den aktuelle boligen. Det vil bli skiltet med Proaktivs visningsskilt under annonserte visninger.



BOLIGMASSE

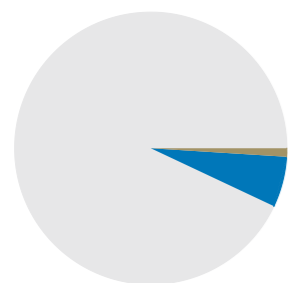

93% enebolig
1% blokk
6% annet

SKOLER

Åsen skole (1-7 kl.) 193 elever, 12 klasser	9 min 0.8 km
Veiavangen ungdomsskole (8-10 kl.) 430 elever, 26 klasser	8 min 4.5 km
Eknes ungdomsskole (8-10 kl.) 360 elever, 19 klasser	10 min 5.9 km
Killingrud ungdomsskole (8-10 kl.) 253 elever, 18 klasser	13 min 7.7 km
Åssiden videregående skole 1020 elever, 68 klasser	13 min 9.2 km
Akademiet Ypsilon vgs 200 elever	17 min 12.1 km

BARNEHAGER

Åsen barnehage (1-5 år) 64 barn	3 min 0.2 km
Bakkefaret Fus barnehage (0-5 år) 111 barn	10 min 0.9 km
Vassenga barnehage (1-5 år) 83 barn	21 min 1.9 km





25





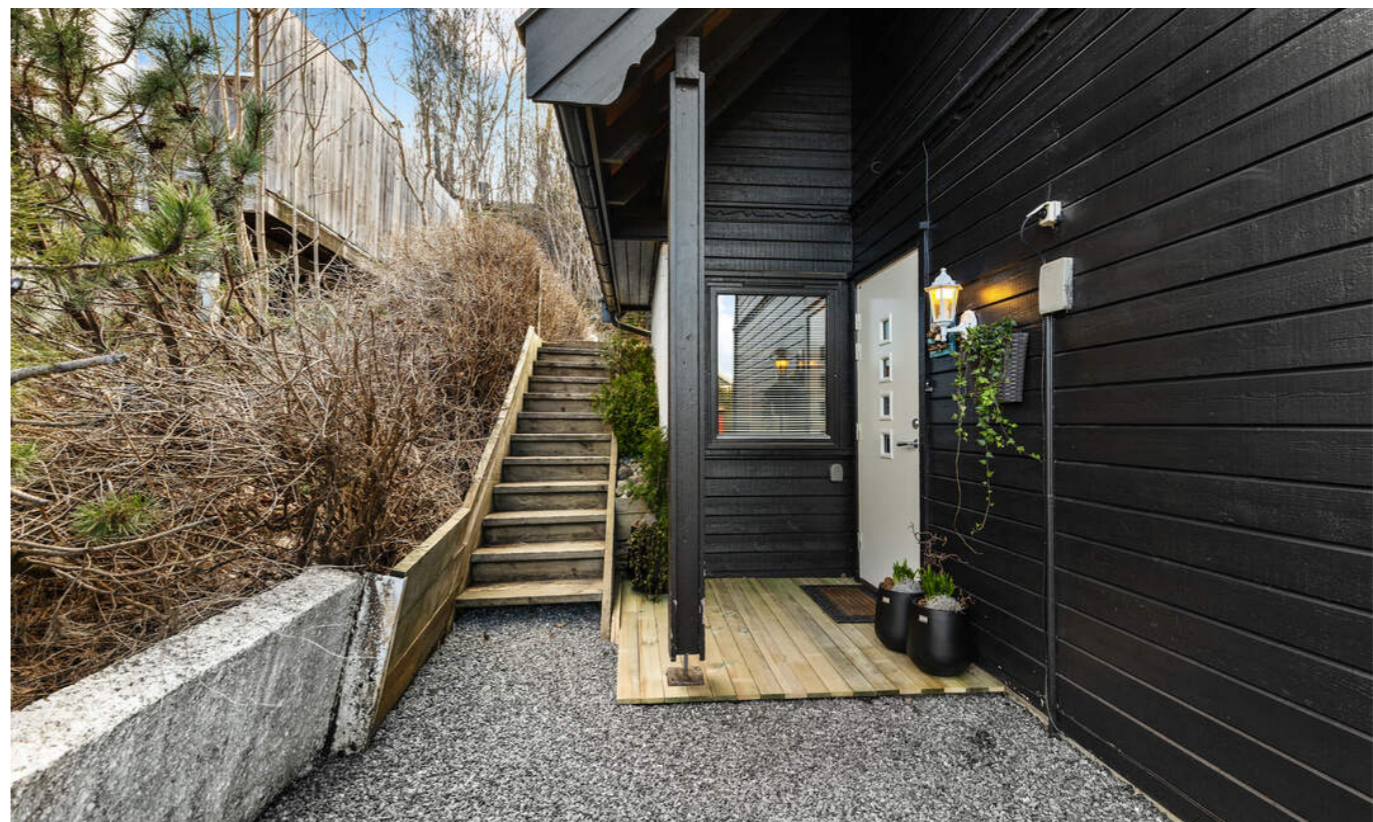











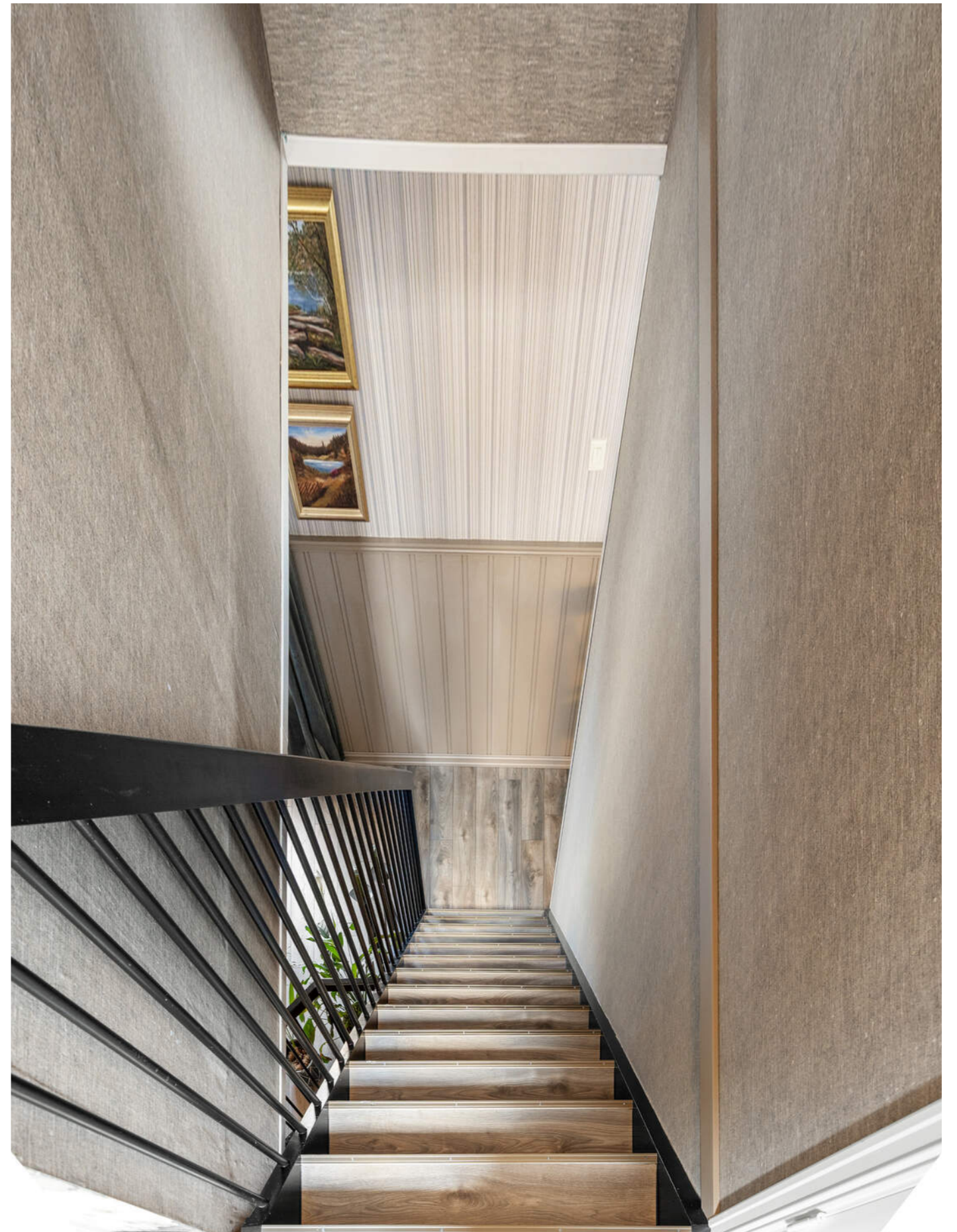

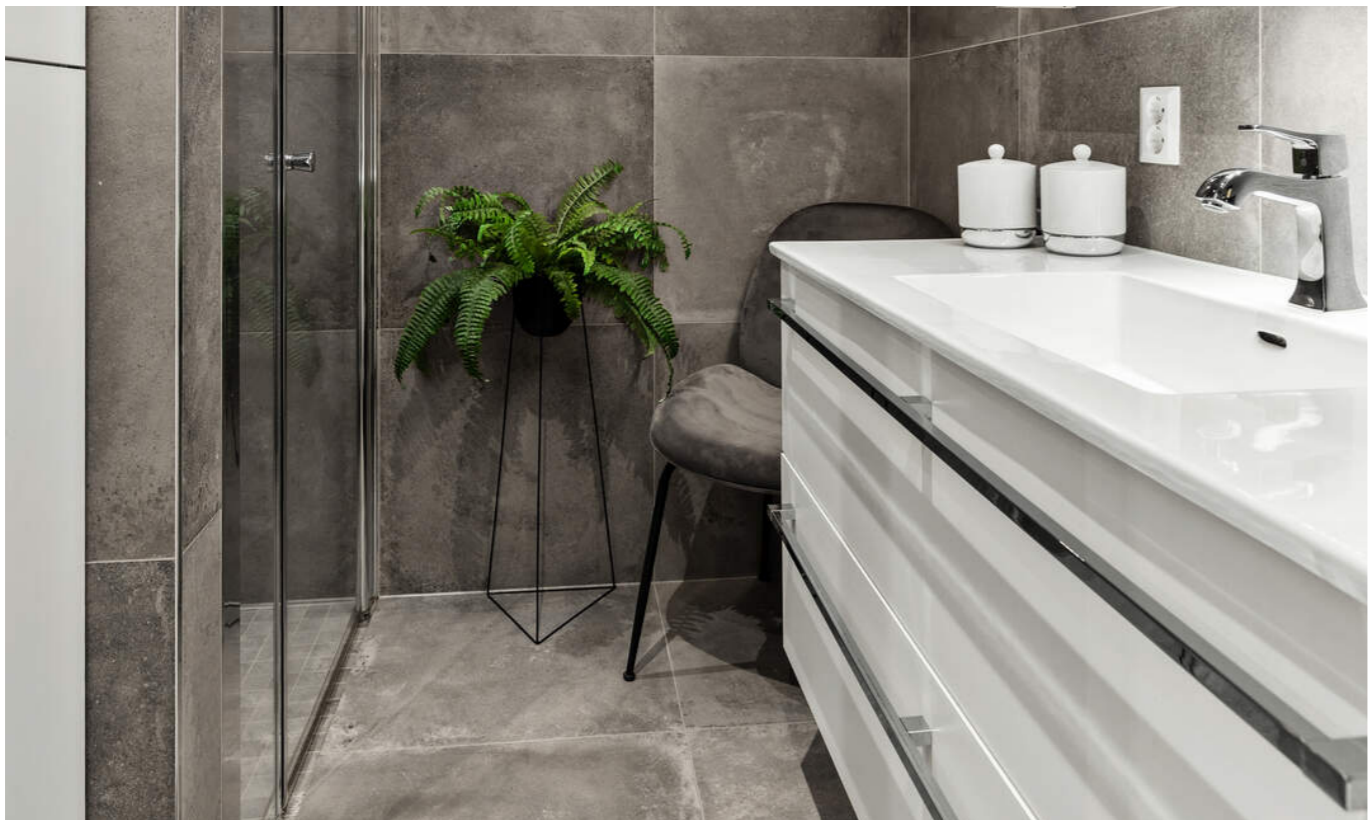



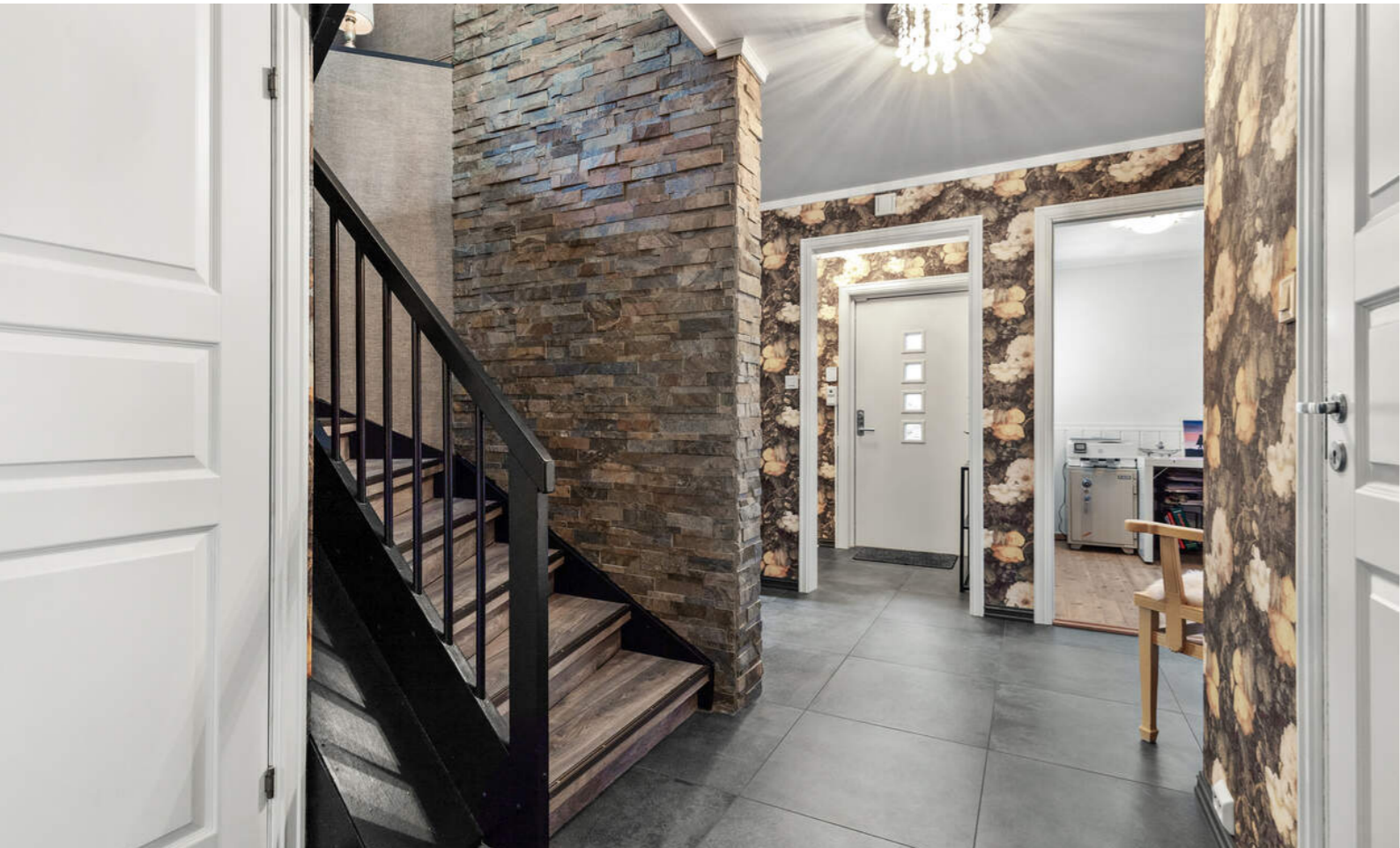

PRAKTISK INFORMASJON

Parkering

Parkering i garasje og på egen tomt.

Tomtestørrelse

387 m²

Beskrivelse av tomt

Eiendommen har pent opparbeidet uterom på to sider av huset. Gårdsplassen er gruslagt og har plass til parkering av flere biler. Det er også innkjøring til enkelgarasje m/boddør. Inngangspartiet har takoverbygg, og plattning på ca. 5 kvm foran ytterdøren.

Følger du trappen opp til baksiden av huset kommer du til en stor og flott uteplass på hele 44 kvm med tilknyttet hage. Hele området er usjenert for innsyn og vender mot skogholtet i bakkant. På terrassen er det god plass til å skape flere sosiale soner med spiseplass og grill, solsenger og avslappende lounge. Markise er montert. Terrassen har også adkomst via stue/spisestue i 1.etasje.

TAKST OG TILSTAND

Byggemåte

Generell beskrivelse av boligen:

Utvendig:

Bygningen er oppført med grunnmur av multimur.

Yttervegger i bindingsverk, kledd utvendig med malt panel.

Yttertak i trekonstruksjon, tekket med takstein. Undertaket av sutak. Taktekkingen er ifølge eier antatt å være fra byggeår.

Takrenner, nedløp og øvrige beslag i metall. Ifølge eier av ukjent dato, antatt fra byggeår. Snøfanger er montert. Vinduer med isolerglass, produsert i 1987. Ytterdør i tre. Terrassedør med isolerglass, produsert i 1987. Terrasse i trekonstruksjon, foran inngang, målt til ca. 5 m². Veranda i trekonstruksjon, på baksiden av huset, målt til ca. 44 m².

Innvendig:

Gulv: Fliser, gulvbord, teppe og laminat.

Vegger: Malte overflater, brystningspanel, panel og tapet.

Fliser å bad.

Himling: Malte overflater og panel.

Etasjeskiller i trebjelkelag.

Trapper i trekonstruksjon.

Tekniske installasjoner:

Innvendige vannledninger er av plast (rør-i-rør) til bad, og eldre kobberrør til kjøkken. Synlige avløpsrør er i plast. Boligen har naturlig oppdriftsventilasjon. Med el avtrekk fra et bad og kjøkken. Ventilert i vinduer og enkelte friskluftsventiler for øvrig.

Elementpipe. Peisovn med glassdør i stuen. Varmepumpe (luft-til-luft) er montert (ny i 2020).

Varmtvannsbereider, med en kapasitet på ca. 198 liter, produsert i 2001.

Sikringer av automatsikringer, jordfeilautomater og jordfeilbrytere.

Bygningssakskyndig

Martin Sjønnenes (befaringsdato: Mandag, 16. mars 2026)

Sammendrag selgers egenerklæring

1. Har det vært feil på bad, vaskerom eller toalettrom?

Det har vært mistanke om vannskade i veggen mellom dusjnisen og vaskerommet. Veggen ble åpnet nederst og vi ser noe vannskader på konstruksjonen i veggen.

18. Har det vært feil eller gjort endringer på ildsted eller pipe?

Vi har tatt bort vedovnen som stod i gangen nede i underetasjen, og forblendet hullet inn i pipe på forsvarlig måte bak nyoppsatte fliser på brannmuren.

Innhold

Underetasje: Entré, gang, bod, bod under trapp, 3 soverom, bad og vaskerom.

1. etasje: Stue og kjøkken.

2. etasje/loft: Soverom m/omkleddingsrom, bad, gang, bod og kaldtloft.

Areal

Bruksareal:

Underetasje

BRA-i: 56 kvm

Total BRA: 56 kvm

1. etasje

BRA-i: 57 kvm

BRA-e: 23 kvm

Total BRA: 80 kvm

2. etasje

BRA-i: 32 kvm

Total BRA: 32 kvm

Terrasse- og balkongareal:

Underetasje: 5 kvm

1. etasje: 44 kvm

Arealene er oppgitt av bygningssakkyndig på grunnlag av NS3940(2023). Eventuelle betegnelser på rom er angitt ut fra faktisk bruk, uavhengig av hva som er godkjent hos bygningsmyndighetene. Vedlagte plantegninger er ikke målbare.

Ikke målbare arealer

I 2. etasje er det ca. 4 kvm ikke målbart areal (ALH) grunnet for lav takhøyde. Gulvareal i 2. etasje er derfor ca. 36 kvm. Totalt gulvareal er ca. 149 kvm.

Standard

En gjennomgang av boligens rom:

Underetasje:

Entré og gang:

Boligen har adkomst via et hyggelig og overbygd

inngangsparti på bakkeplan, i praktisk tilknytning til garasjen og gårdsplassen.

Innenfor døren blir du møtt av en lun og hyggelig entré med flislagt gulv med varme, tapetserte vegger og smart skyvedørgarderobe for yttertøyet. Videre inn i gangen ligger en innvendig bod med ytterligere plass for oppbevaring. Eier informerer om at det er varme i samtlige gulv.

Bad:

Hovedbadet i huset har fin plassering til soverommene i u.etg. Badet ble lekkert pusset opp i 2019 og har tidløst uttrykk med store grå fliser på vegger og gulv, hvit skuffeseksjon og tilhørende veggskap, speilskap over vasken, veggmontert wc og dusjnise med regndusj og glassdør. Rommet har varme i gulvet, elektrisk avtrekk og luftespalte under dørbildet.

Vaskerom:

Vegg i vegg med badet ligger et separat vaskerom med bereder, stålkum og opplegg for vaskemaskin. Da rommet har påvist fukt- og råteskade vurderes det samlet til TG 3.

Soverom:

Boligen har totalt fire soverom, hvorav tre ligger i inngangsplanet. Alle soverommene har god plass til nødvendig møblement.

Det siste soverommet ligger alene i 2. etasje/loft og har i tillegg eget walk-in closet. Rommet er opprinnelig tegnet og godkjent som loftstue.

1.etasje:

Oppe i 1. etasje ligger det store allrommet med stue, spisestue og kjøkken i åpen løsning. Fin romløsning med naturlige soner for møblement, og utgang til veranda på baksiden. Det er vinduer på flere sider som skapet fint gjennomlys, med svært lite innsyn. Rommet har lyst gulv, og vegger med brystning og flott tapet. Vedovn i stuesonen.

Kjøkkenet er av god størrelse med mye lagringsplass. Innredningen har profilerte, malte fronter og benkeplate i laminat, og det er fliser mellom benk og overskap. Egne nisjer med plass til komfyr og kjøleskap, samt opplegg for oppvaskmaskin. Kjøkkenet har avtrekk fra kjøkkenventilator, plassert over platetoppen.

2. etasje/loft:

I toppetasjen i huset ligger det siste soverommet med eget walk-in closet, gang, bod og bad.

Badet er innredet med underskap med nedfelt servant, stort speil med tilknyttet lys, toalett og frittstående badekar. Rommet har vegger med kombinert våtromsplater og panel, og belegget på gulv. TG3.

Takstmann har gjennomgått boligen og gjort vurderinger på en tilstandsgrad fra 1 til 3

Vi vil gjøre spesielt oppmerksom på viktigheten av å lese igjennom rapportens TGIU (tilstandsgrad ikke undersøkt),

samt TG2 og TG3 som angir avvik fra normal slitasje, høy alder, bygningsdel som må utbedres, og lignende.

Boligen har fått følgende TG3:

- Balkonger, terrasser og rom under balkonger: Det er registrert råteskader i konstruksjonen og på terrassebord (TG 3). Kostnadsestimat: Under 20 000 kr. (Eier opplyser at terrassen foran inngangen skal byttes før salg).
- Bad 2.etg: Våtrommet må oppgraderes for å tåle normal bruk etter dagens krav. Kostnadsestimat: 100 000 - 200 000 kr.
- Vaskerom 2.etg: Våtrommet må oppgraderes for å tåle normal bruk etter dagens krav. Da rommet har påvist fukt- og råteskade vurderes det samlet til TG 3. Kostnadsestimat: 100 000 - 200 000 kr.
- Tilliggende konstruksjoner våtrom- vaskerom: Påvist fukt- og råteskade som nevnt. Kostnadsestimat: Under 20 000 kr.

Boligen har fått følgende TG2:

- Taktekking: Taktekkingen har nådd en alder der slitasje øker risikoen for lekkasjer. Det er observert mørke merker i undertaket (sutak). Det er registrert mose og begroing på taket.
- Nedløp og beslag: Det er registrert noen skader i drenerør foran på huset. Beslag, takrenner og nedløp har oppnådd en alder der slitasje kan øke muligheten for reparasjoner/utskifting.
- Veggkonstruksjon: Det er registrert slitasje på overflatebehandlingen og sprekker i treverket.
- Takkonstruksjon/loft: Det er registrert tegn til kondensering i takkonstruksjonen.
- Vinduer: Det er registrert tegn til punkterte isolerglass. Det ble ved stikkprøver registrert vinduer som treffer karmen ved åpning/lukking. Vinduene har passert mer enn halvparten av forventet levetid og har bruksslitasje. Det er registrert tegn til kondensering på innsiden av glasset.
- Dører: Terrassedøren har passert mer enn halvparten av forventet levetid og har bruksslitasje.
- Balkonger, terrasser og rom under balkonger: Det er visuelt registrert skjevheter i konstruksjonen. Det er registrert høy slitasje på konstruksjonen.
- Rom under terreng: Rom som er kledd med organisk materiale som for eksempel treverk eller gips og lignende, må anses som risikoutsatt for fuktproblematikk. Det er registrert heksesot på overflater. Det er registrert soppdannelser på overflater i vaskerommet. Hulltaking var ikke mulig på grunn av konstruksjonen. Boligen er oppført med multimur, en grunnmur av betong med gips-/treinnslag og polyuretan-isolasjon i kjernen.
- Kjøkken - overflater og innredning: Gulvet knirker noe. Innredningen er eldre og viser normal bruksslitasje.
- Vannledninger: Kobberrør har passert halvparten av forventet levetid. Det er registrert korrosjon på kobberrør.
- Avløpsrør: Rørene har passert halvparten av forventet levetid.
- Ventilasjon: Boligen har oppdriftsventilasjon (naturlig ventilering), noe som var vanlig da den ble bygget, men regnes som avvik etter rapportens referansenivå. Boligens samlede

luftutveksling er ikke tilfredsstillende.

- Varmesentral: Det mangler dokumentasjon på faglig utførelse. Ingen dokumentasjon på service eller inspeksjon de siste to årene.
- Varmtvannstank: Berederen har passert forventet levetid. Det er ikke påvist tilfredsstillende el-tilkobling av varmtvannstank i henhold til gjeldende forskrift.
- Fuksikring og drenering: Grunnmursplaten er ikke festet tett mot muren langs toppkanten. Eventuell drenering skjult i bakken har oppnådd mer enn halvparten av forventet levetid.
- Grunnmur og fundamenter: Boligen er oppført med multimur, en grunnmur av betong med gips-/treinnslag og polyuretan-isolasjon i kjernen.
- Terrengforhold: Terrengforholdet har ikke tilfredsstillende fall fra grunnmuren (mindre enn ca. 1:50 over 3 m).

TG-IU:

- Innvendige overflater.
- Pipe og ildsted.
- Elektrisk anlegg.

Helse, miljø og sikkerhet:

- Åpninger i rekkverk er større enn dagens forskriftskrav til rekkverk i innvendige trapper.
- Det er ikke foretatt radonmålinger, og bygget er heller ikke utført med radonsperre.
- Det mangler håndløper på vegg i det innvendige trappeløpet.
- Rekkverket på balkong eller terrasse er for lavt i forhold til dagens krav.

For ytterligere informasjon om byggemåte, årsak bak tilstandsgrader, konsekvens og anslag på eventuelle utbedringskostnader, se tilstandsrapport som ligger vedlagt. Interessenter oppfordres til å kontakte bygningssakkyndig ved eventuelle bygningstekniske spørsmål.

Oppvarming

Boligen har elektrisk oppvarming og peis.

Varmepumpe.

Varmekabler på badet og i gangen og yttergangen i underetasjen.

Dersom rom for varig opphold ikke har vegg- eller fastmonterte varmekilder ved visning følger dette heller ikke med.

Tilsyn Drammensregionens brannvesen IKS/ Feierseksjonen: Siste tilsyn utført 12.12.2019.

Følgende avvik/anmerkninger ble konstatert under tilsynet: Skorstein: Det ble avdekket at brennbart materiale er montert for nær sotluke.

Boenheten: Det ble avdekket at håndslukkingsapparatet er defekt.

Siste feiing gjennomført 25.08.2022. Ingen merknader.

Info energiklasse

Alle eiendommer som selges/leies ut skal ha energiattest.



Unntak gjelder blant annet for frittstående bygninger med bruksareal mindre enn 50 m². Det er eier som plikter å fremlegge energiattest og er selv ansvarlig for at opplysningene er riktige. For ytterligere informasjon se www.enova.no. Dersom eier har energimerket eiendommen vil komplett energiattest fås ved henvendelse til megler. Dersom eier ikke har lagt frem energiattest, og eier etter skriftlig anmodning fra kjøper ikke har lagt frem energiattest før avtale om salg er inngått, kan kjøper få laget en energiattest ved hjelp av ekspert for selgers regning, innen ett år etter at avtale om salg er inngått.

PLANTEGNINGER

UNDERETASJE

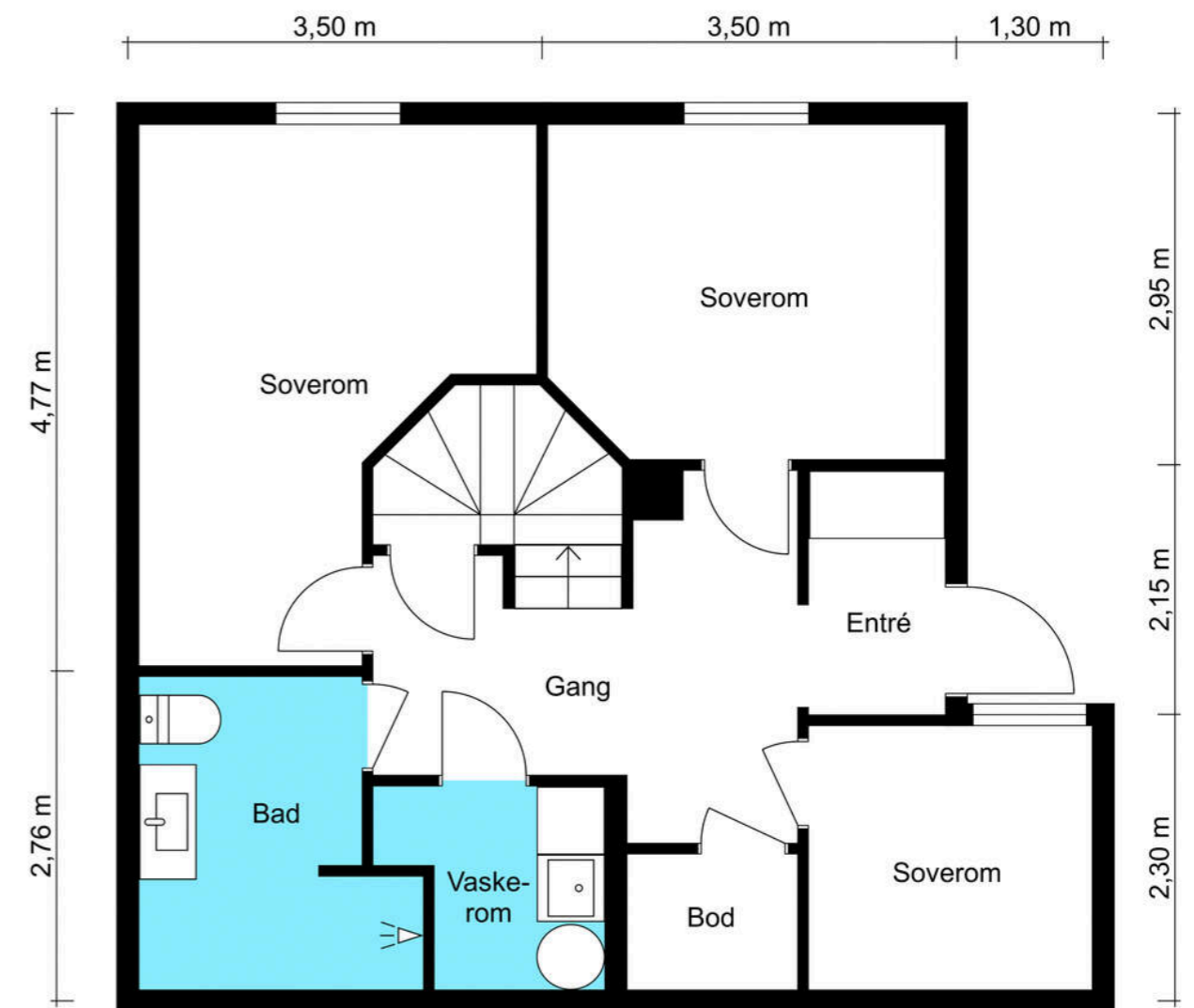

1. ETASJE

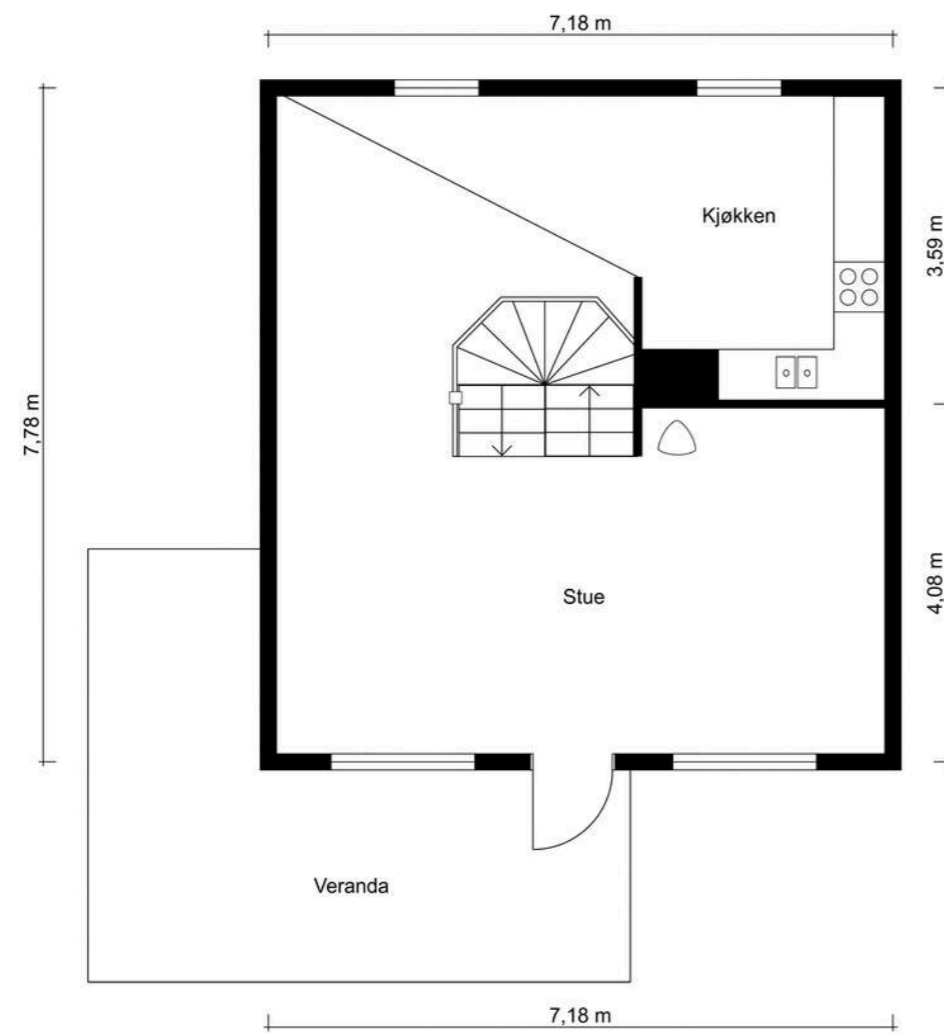

Plantegningen er kun en illustrasjon og er ikke målbar. Målene er innvendige, og avvik kan forekomme.



2. ETASJE/LOFT

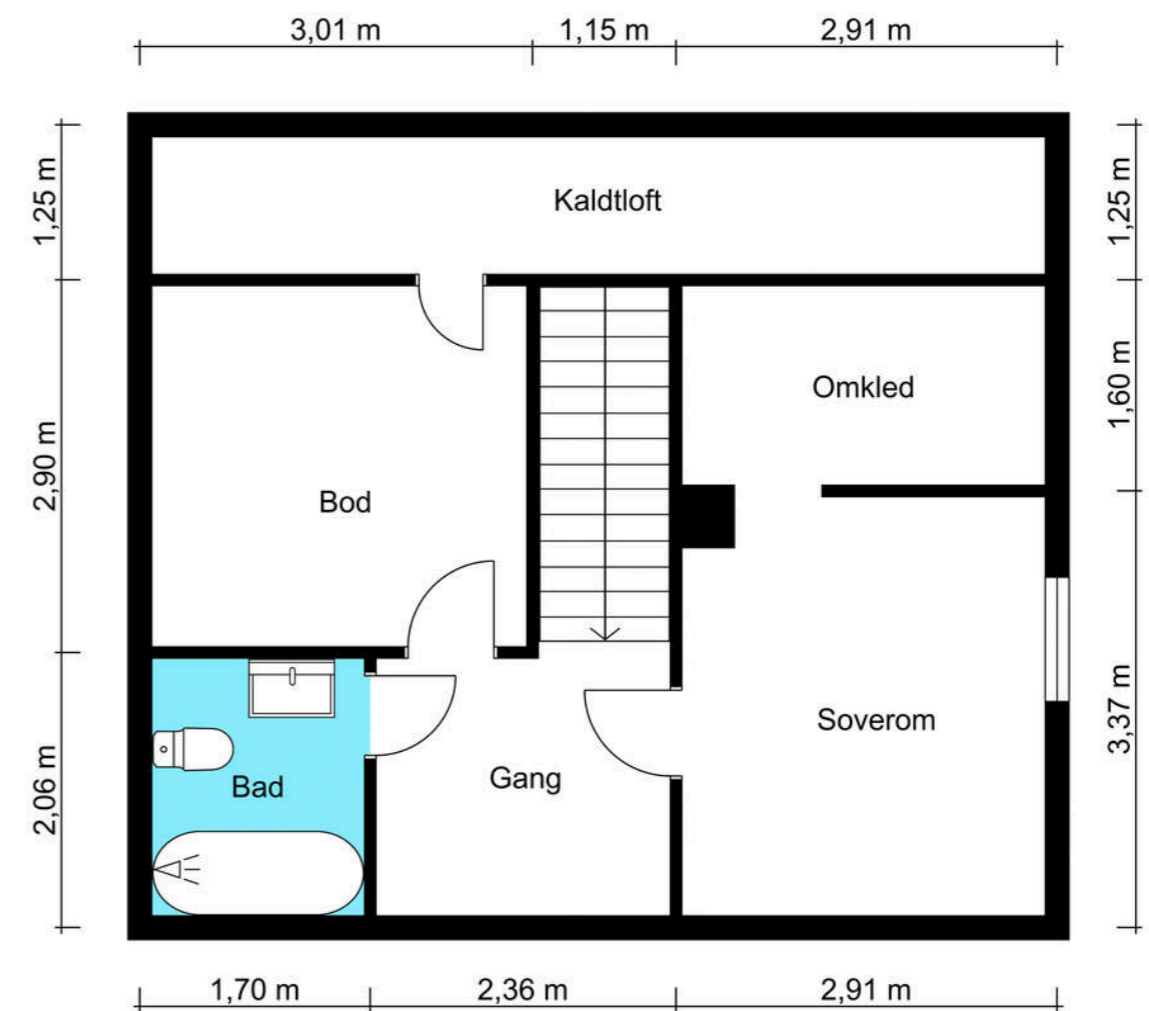

KJERNEINFORMASJON

ØKONOMI

Formuesverdi primær

1.261.231,- for 2024

Formuesverdi sekundær

5.044.922,- for 2024

Info kommunale avgifter

Gebyr fakturert på eiendommen i 2025. Inkluderer vann og avløp.

Kommunale avgifter

10.766,- for 2025

Info formuesverdi

Stortinget har vedtatt en ny modell for beregning av formuesverdi for bolig. Den nye utregningsmodellen beregner boligverdier basert på grunnkretser i stedet for kommuner, og skal benyttes fra og med inntektsåret 2026.

Dette kan medføre at markedsverdien settes høyere eller lavere enn tidligere og innebærer at både selger og megler kan benytte tall som ikke nødvendigvis er oppdaterte på tidspunktet for utarbeidelse av salgsoppgaven.

Det tas derfor forbehold om at formuesverdien kan bli endret og eventuelt øke ved endelig fastsettelse i skatteåret.

For primærbolig utgjør formuesverdien 25 % av beregnet eller dokumentert markedsverdi opptil kr 10 000 000, og deretter

70 % av den delen som overstiger dette beløpet.

For sekundærbolig utgjør formuesverdien 100 % av beregnet eller dokumentert markedsverdi.

Formuesverdien justeres normalt sett årlig, og det henvises til Skatteetatens websider for mer informasjon.

Andre utgifter

Nåværende eier har hatt følgende faste utgifter/forbruk:

Renovasjon: kr. 5201,- pr år i 2026, fordelt på 2 terminer.

Standard renovasjonsordning.

Årlig strømforbruk på ca. 15000 kWh.

Årlig kostnad bygningsforsikring ca. kr. 7200,- (Tryg Forsikring)

Tv-abonnement ca. kr. 650,- pr mnd (Telia).

Internett ca. kr. 1050,- pr mnd (Telia).

Boligalarm kr. 669,- pr mnd (Verisure)

Selger har bundet eiendommen opp i støtteordningen Norgespris. Denne avtalen har bindingstid ut 2026, og overtas av kjøper.

OFFENTLIGE FORHOLD

Ferdigattest/Midlertidig brukertillatelse

Eiendommen er oppført før 1998 og har ikke ferdigattest men midlertidig brukstillatelse datert 08.09.1987. Det er innført nye bestemmelser i plan- og bygningsloven om at ferdigattest ikke utstedes for bygg/endringer som ble omsøkt før 01.01.1998. Det vil dermed ikke være mulig å be om ferdigattest for slike tiltak. Dette betyr ikke at tiltak blir lovlige, men at saken ikke lenger kan avsluttes med ferdigattest.

Deler av loft (registrert som rom for ikke varig opphold) er tatt i bruk som bad på loft. Bruksendring fra loftsrom til rom for varig opphold er søknadspliktig. Oversendte byggetegninger tilsier at bruksendring fra loftsrom til bad ikke er omsøkt/byggemeldt. Godkjennelse foreligger dermed ikke. Det er den som til enhver tid er eier av eiendommen som er ansvarlig for at eiendommen oppfyller offentligrettslige krav og vilkår for bruk. Det er uvisst om godkjenning vil bli gitt ved en evt. søknad. Kjøper overtar ansvar, risiko og konsekvenser knyttet til dette. I ytterste konsekvens kan en manglende godkjenning medføre tilbakeføring av rommet til opprinnelig standard/bruksformål, med dertil tvangsmulkt frem til forholdet er brakt i orden, kfr. megler for ytterligere informasjon.

Ferdigattest er en sluttattest fra bygningsmyndighetene om at et søknadspliktig tiltak er ferdigstilt. At evt. ferdigattest / midl. brukstillatelse eksisterer, gir ingen garanti for at det ikke er utført arbeid som ikke er byggemeldt eller godkjent.

Ferdigattest/brukstillatelse datert

Tirsdag, 8. september 1987

Tinglyste heftelser og rettigheter

På eiendommen er det tinglyst følgende heftelser og rettigheter som følger eiendommens matrikkel ved overskjøting til ny hjemmelshaver:

3301/212/191:

01.04.2008 - Dokumentnr: 256714 - Forkjøpsrett

Rettighetshaver: Nedre Buskerud Boligbyggelag

Org.nr: 952 527 827

Overført fra: Knr:3301 Gnr:212 Bnr:124

Gjelder denne registerenheten med flere

06.06.2008 - Dokumentnr: 461701 - Erklæring/avtale

Bestemmelse om bebyggelse

Bestemmelse om vann og kloakkledning

Med flere bestemmelser

Gjelder denne registerenheten med flere

Tidligere: Knr:3005 Gnr:212 Bnr:191

Regulerings- og arealplaner

Eiendommen ligger i et område regulert til boliger iht. reguleringsplan for Åsen felt B/C (Bekkemoen/Linneaveien) 17.06.1987. Området er ifølge kommuneplanen avsatt til boligbebyggelse nåværende.

Området ligger innenfor et areal med flomfare og skred-og rasfare i følge temakart i Drammen kommune.

Vei/Vann/Avløp

Eiendommen har adkomst via offentlig vei. Eiendommen er tilknyttet kommunalt ledningsnett via private stikkledninger. Eier er selv ansvarlig for private stikkledninger til bygningen. For private fellesledninger er det normalt solidarisk vedlikeholdsplikt.

Radonmåling

Det gjøres oppmerksom på at det ved utleie er krav til å gjennomføre radonmåling, og at forsvarlige nivåer skal kunne dokumenteres. Kravet gjelder alle typer utleieboliger, inkludert leiligheter og hybler i tilknytning til egen bolig, såfremt det betales husleie. I de tilfeller hvor det ikke er opplyst at selger har kunnskap om eiendommens radonnivå må kjøper som ønsker å leie ut hele eller deler av eiendommen, særskilt være oppmerksom på at de overtar ansvaret for den usikkerheten dette medfører. Se <http://www.nrpa.no> for nærmere informasjon.

Adgang til utleie

Det er ikke kjent at det foreligger offentligrettslige regler som er til hinder for at hele eiendommen leies ut.

Det er krav til forsvarlige radonnivåer på utleieboliger. I de tilfeller hvor det ikke særskilt er opplyst at selger har kunnskap om eiendommens radonnivå må kjøper som ønsker å leie ut hele eller deler av eiendommen, særskilt være oppmerksom på at de overtar ansvaret for den usikkerheten dette medfører. Se <http://www.nrpa.no> for nærmere informasjon.

Offentligrettslig pålegg

Det gjøres oppmerksom på at megler ikke har innhentet særskilte opplysninger om det finnes pålegg fra brann/feiervesen på eiendommen.

Grunnboksdato

Mandag, 2. mars 2026

Konsesjon

Eiendommen er ikke konsesjonspliktig.

Odelrett

Det er ikke odel på eiendommen.

PRISANTYDNING INKLUDERT OMKOSTNINGER**Omk. kjøper beskrivelse**

4 490 000,00 (Prisantydning)

Omkostninger

17 900,00 (Boligkjøperforsikring * (valgfritt))
 112 250,00 (Dokumentavgift)
 545,00 (Tinglysningsgebyr pantedokument)
 545,00 (Tinglysningsgebyr skjøte)

113 340,00 (Omkostninger totalt (uten Boligkjøperforsikring))
 131 240,00 (Omkostninger totalt (med Boligkjøperforsikring))

4 603 340,00 (Totalpris inkl. omkostninger (uten Boligkjøperforsikring))
 4 621 240,00 (Totalpris inkl. omkostninger (med Boligkjøperforsikring))

Vi gjør oppmerksom på at ovennevnte totalsum er beregnet ut fra kjøpesum tilsvarende prisantydning. Det tas forbehold om endring i gebyrer.

Betalingsbetingelser

Kjøpesum med tillegg av omkostninger skal være disponibelt på meglers klientkonto innen overtakelse. Normalt innebærer dette at fullt oppgjør må være innbetalt på meglers klientkonto senest to virkedager før avtalt overtagelsesdato. Eventuelle vilkår knyttet til innbetalingen, eksempelvis pantedokument som skal tinglyses til fordel for kjøpers bank, må være megler i hende i god tid før overtakelse kan finne sted.

Kjøpesummen skal innbetales fra norsk finansinstitusjon og/eller kjøpers konto i norsk finansinstitusjon. Eventuell egenkapital skal innbetales i én samlet betaling fra kjøpers egen konto i norsk finansinstitusjon.

Alle eiendomsmeglingsforetak har lovpålagt forsikring av klientmidler begrenset oppad til kr 45 mill. Enkelt saker er forsikret inntil kr 15 mill. Dersom kjøpers låneinstitusjon krever tilleggsforsikring ved omsetning over 15 millioner, må kjøper selv eller dennes låneinstitusjon dekke utgiftene forbundet med dette.

Lovanvendelse

Eiendommen selges etter reglene i avhendingsloven. Salgsoppgaven er basert på de opplysningene selger har gitt til megler, den bygningssakyndiges tilstandsrapport, samt opplysninger innhentet fra kommunen, Kartverket og andre tilgjengelige kilder. Selger har godkjent salgsoppgaven. Det er viktig at kjøper setter seg grundig inn i alle salgsdokumentene, herunder salgsoppgave, tilstandsrapport og selgers

egenerklæring. Kjøper anses kjent med forhold som er tydelig beskrevet i salgsdokumentene, og slike forhold kan ikke påberopes som mangler. Dette gjelder uavhengig av om kjøper har lest dokumentene. Alle interessenter oppfordres til å undersøke eiendommen nøye, gjerne sammen med fagkyndig før bud inngis. Kjøper som velger å kjøpe usett kan ikke gjøre gjeldende som mangel noe han burde blitt kjent med ved undersøkelsen. Dersom det er behov for avklaringer, anbefaler vi at interessenter rådfører seg med eiendomsmegler eller egne rådgivere før det legges inn bud.

En bolig som har blitt brukt i en viss tid, har vanligvis blitt utsatt for slitasje og skader kan ha oppstått. Slik bruksslitasje må kjøper regne med, og det kan avdekkes enkelte forhold etter overtakelse som nødvendiggjør utbedringer. Normal slitasje og skader som nødvendiggjør utbedring, er innenfor hva kjøper må forvente og vil ikke utgjøre en mangel. Kjøper og selgers rettigheter og plikter reguleres av avtalen mellom partene, samt informasjonen som har vært tilgjengelig for kjøperen i forbindelse med handelen. Avtalen utfylles av avhendingsloven, og det gjelder ulike avtalevilkår avhengig av om kjøper er forbrukerkjøper eller ikke. Dette er nærmere beskrevet nedenfor.

På grunn av ulike avtalevilkår kan selger vurdere bud fra en som ikke er forbruker, ulikt fra en forbrukers bud. Dersom kjøper ikke er forbruker, er selger sitt mulige mangelsansvar begrenset fordi eiendommen selges «som den er». Selger kan ikke ta «som den er» forbehold ovenfor en forbrukerkjøper. Selv et lavere bud fra en som ikke er forbruker kan foretrekkes fordi begrensningen i mulig mangelsansvar kan ha egenverdi for selger. Selger står fritt til å forkaste eller akseptere ethvert bud, og er for eksempel ikke forpliktet til å akseptere høyeste bud. Budgiver skal i budskjemaet avgi egenerklæring om budgiver er forbruker eller næringsdrivende/person som hovedsakelig handler som ledd i næringsvirksomhet.

Forbrukerkjøp - definisjon: Med forbrukerkjøp menes kjøp av eiendom når kjøperen er en fysisk person som ikke hovedsakelig handler som ledd i næringsvirksomhet.

Forbruker - avtalevilkår: Eiendommen har en mangel dersom den ikke er i samsvar med kravene som følger av avtalen, eller det foreligger brudd på bestemmelsene i avhendingsloven §§ 3-2 til 3-8. Hvis eiendommen ikke er i samsvar med det kjøperen må kunne forvente ut ifra alder, type og synlig tilstand, kan det være grunnlag for mangelskrav. Det samme gjelder hvis det er holdt tilbake eller gitt uriktige opplysninger om eiendommen. Dette gjelder likevel bare dersom man kan gå ut ifra at det virket inn på avtalen at opplysningen ikke ble gitt eller at feil uriktige opplysninger ikke blir rettet i tide på en tydelig måte. Boligen kan ha en mangel etter avhendingsloven § 3-3 dersom det er avvik mellom opplyst og faktisk innvendig areal, forutsatt at avviket er på 2% eller mer og minimum 1 kvm.

Ved beregning av et eventuelt prisavslag eller erstatning må kjøper selv dekke tap/kostnader opptil et beløp på kr. 10 000

(egenandel).

Ikke-forbruker (næringsdrivende) - definisjon: Hvis kjøper er en juridisk person, eller en fysisk person som hovedsakelig handler som ledd i næringsvirksomhet, vil kjøpet ikke anses som et forbrukerkjøp.

Ikke-forbruker - avtalevilkår: Eiendommen har en mangel dersom den ikke er i samsvar med kravene som følger av avtalen. Eiendommen selges «som den er», og selgers ansvar utover det konkret avtalte er da begrenset etter avhendingsloven § 3-9, første ledd andre setning. Avhendingsloven § 3-3 andre ledd fravikes, og hvorvidt boligens arealsvikt utgjør en mangel vurderes etter avhendingsloven § 3-8. Informasjon om kjøpers undersøkelsesplikt, herunder oppfordringen om å undersøke eiendommen nøye, gjelder også for kjøpere som ikke anses som forbrukere.

Interessenter og kjøper må godta at selger og megler bruker elektronisk kommunikasjon i salgsprosessen.

Dersom kjøper er utenlandsk statsborger kreves det at vedkommende har et såkalt D-nummer til erstatning for norsk personnummer. Rekvirering av D-nummer må sendes Kartverket samtidig med innsending av skjøtet for tinglysing. Skjøtet blir liggende i Kartverket inntil kjøper har fått D-nummer av Skatteetaten. Når Kartverket har mottatt D-nummeret fra Skatteetaten, vil skjøtet bli tinglyst umiddelbart. Rekvirering av D-nummer i forbindelse med tinglysing av skjøte vil ofte medføre at oppgjør og utbetaling til selger blir forsinket med noen uker. Kjøper må i disse tilfellene enten ta forbehold i bud om forsinket utbetaling til selger, eller være forberedt på å dekke forsinkelsesrenter til selger. Kontakt ansvarlig megler for informasjon før budgivning.

ØVRIGE KJØPSFORHOLD**Overtakelse**

Overtakelse etter avtale med selger. Interessenter oppfordres til å angi ønsket overtakelse i budskjema.

Skjøte sendes for tinglysing i forbindelse med oppgjøret. Oppgjør forutsetter at det er gjennomført overtakelse og at partene har signert en overtakelsesprotokoll og sendt denne til oppgjørsavdelingen slik som avtalt i kontrakt. Det forutsettes at skjøte tinglyses i kjøpers navn. Hvis interessenter mot formodning ikke ønsker tinglysing av skjøte må det tas forbehold om dette i kjøpetilbudet.

Budgivning

Bud kan legges inn på nettannonsen på "gi bud" knappen eller via hjemmesiden. Ved elektronisk budgivning så kan bud legges inn trygt og enkelt med bank-ID. Megler kan også kontaktes for tilsendelse av budkjema og budskjema finnes også i salgsoppgaven.

All budgivning må foregå ved skriftlighet. Ta kontakt med megler dersom det er behov for bistand for å inngi bud.

Eiendomsmegler skal legge til rette for en forsvarlig avvikling av budrunden og kan ikke videreformidle bud med en kortere akseptfrist enn kl. 12.00 første virkedag etter siste annonserte visning. Etter klokken 11:30 anbefaler vi akseptfrist på minimum 30 minutter.

Megler kan ikke formidle bud med forbehold om at budet eller forbehold i budet skal holdes skjult (hemmelig) for andre budgivere og interessenter.

Megler tar ikke noe ansvar for forsinkelser på el- eller telenettet. Under budrunden kan akseptfristene kortes inn ved mottakelse av nye bud. Akseptfristen fra kjøper er absolutt. Det betyr at dersom selger velger å akseptere budet, må kjøper meddeles aksept innen utløpet av akseptfristen. Dersom du utsetter inngivelse av bud til tett opp mot akseptfristen er det en reell fare for at eiendommen kan bli solgt før ditt bud fremkommer til megler.

Boligselgerforsikring

Selger har tegnet boligselgerforsikring. Selgers egenerklæringskjema er vedlegg til dette prospekt. Forsikringsvilkår kan fås ved henvendelse til megler.

Boligkjøperforsikring

Mange kjøpere har anledning til å tegne boligkjøperforsikring. Vedlagt i salgsoppgaven følger informasjon om Boligkjøperforsikring fra Söderberg & Partners. Boligkjøperforsikring er en rettskjøpssikring som gir trygghet og profesjonell juridisk hjelp dersom det oppdages uventede feil eller mangler ved boligen de neste fem årene. Les mer om Boligkjøperforsikring i vedlagte materiell eller på <https://www.soderbergpartners.no/eiendom/boligkjoper/>.

Innbo og løsøre

Med mindre annet er uttrykkelig avtalt gjelder NEF's normgivende liste over løsøre og tilbehør, se vedlagt liste til salgsoppgaven. Til orientering er det full avtalefrihet om hva som skal følge med bolig og fritidsbolig ved salg. I de tilfeller det medfølger hvitevarer i handelen, overleveres disse uten noen form for garanti utover leverandørgaranti.

Kjerneinformasjon

Eier

Jorunn Elvekrok Kristiansen
Jørn Gunnar Kristiansen

Tilbud på lånefinansiering

Vi bistår gjerne med å etablere kontakt med ulike banker, men vi har ingen fast bankforbindelse som vi benytter. Vi mener at vilkårene i ulike finansinstitusjoner varierer fra kundegruppe til kundegruppe, og kan derfor ikke anbefale en bestemt bank, men hjelper mer enn gjerne med å finne en bank som kan tilby deg gode lånevilkår.

Meglernes vederlag

Det er avtalt 1,1% i vederlag for gjennomføring av salgsoppdraget. I tillegg er det avtalt at oppdragsgiver skal dekke tilretteleggingsgebyr kr. 16.900,-, oppgjørshonorar kr. 6.950,-, kredittkostnad, grunnbok, e-signeringskost. kr 5.000,- og markedsføringspakke kr. 22.900,-. Meglerforetaket har krav på å få dekket avtalte utlegg. Utleggene omfatter innhenting off./komm.info, grunnboksutskrifter, tinglysing, sikringsobligasjon, innhenting tinglyste erklæringer etc.

Proaktiv Gruppen AS og eiendomsmeglingsforetakene som er tilknyttet Proaktiv har samarbeid med forskjellige foretak som tilbyr forbrukerne produkter eller tjenester i forbindelse med et salgsoppdrag. Våre samarbeidspartnere er: Søderberg & Partners AS - formidler av boligkjøperforsikring, Gjensidige - formidler av boligselgerforsikring, Meglerfront - leverandør av digitale oppgjørsskjemaer og overtakelsesprotokoller som også inneholder tilbud til forbruker om tilpassede strøm-, internett - og alarmtjenester, Vend Marketplaces AS og Bomega AS - markeds plasser på nett, Schibsted - markedsføring i SOME, Eiendomsverdi - formidler av nabolagsprofiler. Hvilke produkter/ tjenester kjøper og selger får i forbindelse med oppdraget, kan variere ut fra hvor i landet eiendommen ligger.

Personopplysningsloven

Vi gjør oppmerksom på at vi lagrer personopplysninger på interessenter, budgivere og kjøpere. Videre opplyser vi at mulighetene for å slette sine personopplysninger er begrenset, som følge av at eiendomsmeglingsforetak har plikt til å oppbevare kontrakter og dokumenter i minst 10 år, iht. eiendomsmeglingsforskriften. Du kan lese om vår behandling av personopplysninger i vår personvernerklæring på <https://proaktiv.no/personvernerklæring>

Hvitvaskingsreglene

Det følger av lov om tiltak mot hvitvasking og terrorfinansiering at meglerforetaket er forpliktet til å foreta kundetiltak av begge parter i handelen. For oppdragsgiver skjer dette i forbindelse med inngåelse av oppdraget, og for kjøper på tidspunkt for kontraktsinngåelse. Dersom slik kundekontroll ikke kan gjennomføres, er meglerforetaket pålagt å avstå fra gjennomføring av oppgjøret. Partene er selv ansvarlig for eventuelle kostnader og ansvar dette kan medføre uten at det kan anføres et kontraktsrettslig ansvar overfor meglerforetaket.

Vedlegg til salgsoppgave

Vedleggene er en del av den komplette salgsoppgaven. Det er viktig at interessenter setter seg godt inn i vedleggene og kontakter megler med eventuelle spørsmål før bud inngis.

Dato salgsoppgave
01.04.2026

VEDLEGG

Tilstandsrapport



Linneaveien 25, 3050 MJØNDALEN

DRAMMEN kommune

gnr. 212, bnr. 191

Sum areal alle bygg: BRA: 168 m² BRA-i: 145 m²



Befaringsdato: 16.03.2026

Rapportdato: 01.04.2026

Oppdragsnr.: 22424-1449

Referansenummer: PQ1939

Foretak: BOLIGKONSULT AS



Boligkonsult AS

Boligkonsult AS utfører de fleste typer takseringstjenester i Oslo og omegn. Vi er bygningssakkyndige med bred bransjeerfaring. Alle våre sakkyndige er utdannede fagskoleingeniører, og har over en årrekke tilegnet seg kunnskaper fra enkle oppussingsprosjekter, til større bolig- og industribygg. Bedriften er medlem av NITO som et stempel på seriøsitet.



Rapportansvarlig

Martin Sjønnesen

Martin Sjønnesen
Uavhengig Takstingeniør
post@bolig-konsult.no
948 21 574



Dette trenger du å vite om tilstandsrapporten



Hva er en tilstandsrapport?

En tilstandsrapport beskriver synlige skader/avvik eller tegn på skader/avvik på boligen. Rapporten fremhever vanligvis ikke positive egenskaper ved boligen.



Hva vurderer en bygningssakkyndig?

Den bygningssakkyndige vurderer boligen ut fra hva man kan forvente av en bygning av samme alder og type. Vurderingen gjøres som regel mot hvordan det var vanlig å bygge og regler som gjaldt da boligen ble oppført (søknadstidspunktet). Forhold som er vanlige for bygningens alder, slik som slitasje etter normal bruk regnes ikke som avvik.



Hva inneholder tilstandsrapporten?

Den bygningssakkyndige undersøker rom og bygningsdeler slik det kommer frem av [Forskrift til avhendingsloven](#). Tilstandsrapporten inneholder bare avvik som den bygningssakkyndige kan se eller kontrollere med enkle hjelpemidler. Det gjøres ikke nærmere undersøkelser slik som åpning av vegger eller andre bygningsdeler. I vegg mot våtrom og rom under terreng kan det borres et hull for å gjøre enkle undersøkelser slik som fuktøk.

Når du kjøper en brukt bolig

Når du kjøper en brukt bolig, er det viktig å være oppmerksom på at dette ikke kan sammenlignes med å kjøpe en ny bolig. Måten boligen ble bygget på kan være annerledes enn i dag. Bygninger svekkes over tid, og utsettes for slitasje blant annet på grunn av bruk og vær og vind. Mange boliger fornyes helt eller delvis, noen i flere omganger, eller det oppføres tilbygg. Særlig for boliger som er pusset opp eller endret, er det viktig å merke seg at fornyelse av overflater ikke nødvendigvis betyr at bygningsdeler under er forbedret.

Vurdering mot byggeregler

Den bygningssakkyndige vil vurdere boligen mot hvordan det var vanlig å bygge og regler som gjaldt på søknadstidspunktet. Den bygningssakkyndige ser etter avvik som har betydning for og som reduserer boligens funksjon og verdi, og som kommer frem av Forskrift til avhendingslova.

Tilstandsrapporten beskriver ikke hele boligen

BYGNINGSSAKKYNDIGE SER FOR EKSEMPEL IKKE PÅ

- vanlig slitasje og normal vedlikeholdstilstand
- bagatellmessige forhold som ikke påvirker bygningens bruk eller verdi vesentlig
- etasjeskillere
- tilleggbygg slik som garasje, bod, annek, naust også videre
- utvendige trapper
- støttemurer
- skjulte installasjoner
- installasjoner utenfor bygningen
- full funksjonstesting av el- og VVS-installasjoner
- geologiske forhold og bygningens plassering på grunnen
- bygningens planløsning
- bygningens innredning
- løsøre slik som hvitevarer
- utendørs svømmebasseng og pumpeanlegg
- bygningens estetikk og arkitektur
- bygningens lovlighet (bortsett fra bruksendringer, brannceller og forhold som åpenbart kan påvirke helse, miljø og sikkerhet)
- fellesarealer (med mindre boligeier har vedlikeholdsplikt for fellesarealer og dette er kjent for bygningssakkyndig, eller fellesarealet har en særlig tilknytning til boligen).

© iVerdi 2023

Malen til denne rapporten, inkludert standardtekstene fra Verdi er vernet etter åndsverkloven og kan kun benyttes av av kunder hos iVerdi. For andre aktører er eksemplarframstilling av malen og standardtekster, som utskrift og annen kopiering til bruk som grunnlag for tilsvarende rapporter, bare tillatt når det er hjemlet i lov (kopiering til privat bruk, sitat o.l.) eller avtale med iVerdi (<https://iverdi.no/>).

Utnyttelse i strid med lov eller avtale kan medføre erstatnings- og straffansvar.

Dette trenger du å vite om tilstandsrapporten

Tilstanden vurderes med ulike tilstandsgrader

Tilstanden gir uttrykk for en gitt forventet tilstand, blant annet vurdert ut fra alder og normal bruk. Ved Tilstandsgrad 0 (TG0) og Tilstandsgrad 1 (TG1) gir den bygningssakkyndige normalt ingen begrunnelse for valg av tilstandsgrad. Grunnen er at bygningen eller bygningsdelen da bare har normal slitasje. Ved skjulte konstruksjoner kan alder alene avgjøre tilstandsgrad. Når bygningssakkyndige anbefaler tiltak, for eksempel utbedringer, må brukeren av rapporten vurdere om tiltakene er nødvendige og lønnsomme. Når den bygningssakkyndige velger tilstandsgrad, baseres vurderingen på faste kriterier som følger av gjeldende bransjestandard for Teknisk tilstandsanalyse ved omsetning av bolig og Forskrift til avhendingslova.



TILSTANDSGRAD 0, TG0: INGEN AVVIK

Bygningsdelen skal være tilnærmet ny, ikke vise tegn på slitasje og det skal være lagt frem dokumentasjon på faglig god utførelse. Det er ingen merknader til delen.



TILSTANDSGRAD 1, TG1: MINDRE AVVIK

Bygningsdelen skal bare ha normal slitasje, og straktiltak skal ikke anses som nødvendig. Graden kan også brukes når delen er ny, men der dokumentasjon på faglig god utførelse mangler.



TILSTANDSGRAD 2, TG2: VESENTLIGE AVVIK OG MINDRE AVVIK SOM ETTER NS 3600 GIR TG 2

Bygningsdelen skal enten ha feil utførelse, en skade eller symptomer på skade, sterk slitasje eller nedsatt funksjon. Graden gis når bygningsdelen trenger vedlikehold eller tiltak i nær fremtid. Graden skal også brukes når delen er gammel og det er grunn til å varsle om faren for skader på grunn av alderen, eller når det er grunn til å overvåke delen spesielt på grunn av fare for større skader eller følgeskader.



TILSTANDSGRAD 3, TG3: STORE ELLER ALVORLIGE AVVIK

Denne tilstandsgraden brukes ved kraftige tegn på forhold som man må regne med trenger utbedring straks eller innen kort tid. Det er påvist funksjonssvikt eller sammenbrudd.



IKKE UNDERSØKT/IKKE TILGJENGELIG FOR UNDERSØKELSE

Det kan være avvik/skader som ikke er avdekket.

Informasjon om utbedringskostnader

Utbedringskostnadene i rapporten er sjablongmessige anslag basert på observerte forhold som feil, skader eller uregelmessigheter, samt foreslåtte tiltak. Disse anslagene er veiledende, angis i fem intervaller, er basert på generelle erfaringstall, og må ikke forveksles med konkrete pristilbud fra håndverkere eller entreprenører. Faktiske kostnader kan variere betydelig, avhengig av individuelle valg, materialpriser og markedsforhold. For å få en nøyaktig vurdering av utbedringskostnadene anbefales ytterligere undersøkelser og innhenting av flere pristilbud fra kvalifiserte fagfolk. Slike anslag gis for TG3, der dette er mulig.



Tiltak under kr 20 000



Tiltak mellom kr 20 000 – 100 000



Tiltak mellom kr 100 000 – 200 000



Tiltak mellom kr 200 000 – 500 000



Tiltak over kr 500 000

Beskrivelse av eiendommen

OM VURDERINGER

Tilstandsgradene (TG) reflekterer resultatet av undersøkelser utført etter forskrift til avhendingsloven (Tryggere bolighandel). Rapporten viser hvilke bygningsdeler som omfattes av oppdraget. Les hele rapporten, inkludert forutsetningene, for en helhetlig forståelse av både vurderingene og oppdraget.

Enebolig - Byggeår: 1987

UTVENDIG

[Gå til side](#)

- Bygningen er oppført med grunnmur av multimur.
- Yttervegger i bindingsverk, kledd utvendig med malt panel.
- Yttertak i trekonstruksjon, tekket med takstein.

Parkering:

- Biloppstillingsplass og garasje.

INNVENDIG

[Gå til side](#)

- Etasjeskiller i trebjelkelag.
- Trapper i trekonstruksjon.

TEKNISKE INSTALLASJONER

[Gå til side](#)

Oppvarming:

- Boligen har elektrisk oppvarming og peis.
- Varmepumpe.
- Varmekabler i samtlige rom.

Pipe og ildsted er ikke undersøkt eller vurdert i denne rapporten. Undersøkelse av pipe og ildsted anbefales utført av kvalifisert fagperson, i samråd med brann- og feiervesen eller annen offentlig godkjenningmyndighet.

Arealer

[Gå til side](#)

Forutsetninger og vedlegg

[Gå til side](#)

Lovlighet

[Gå til side](#)

Enebolig

- Det foreligger ikke tegninger

Kontroll av samsvaret mellom faktisk bruk og byggetillatelsen i byggetegninger inngår ikke som en del av dette oppdraget, og er ikke undersøkt. Eventuelle avvik fra godkjente tegninger eller ulovlige tiltak er derfor ikke vurdert i denne rapporten.

Sammendrag av boligens tilstand

Fordeling av tilstandsgrader

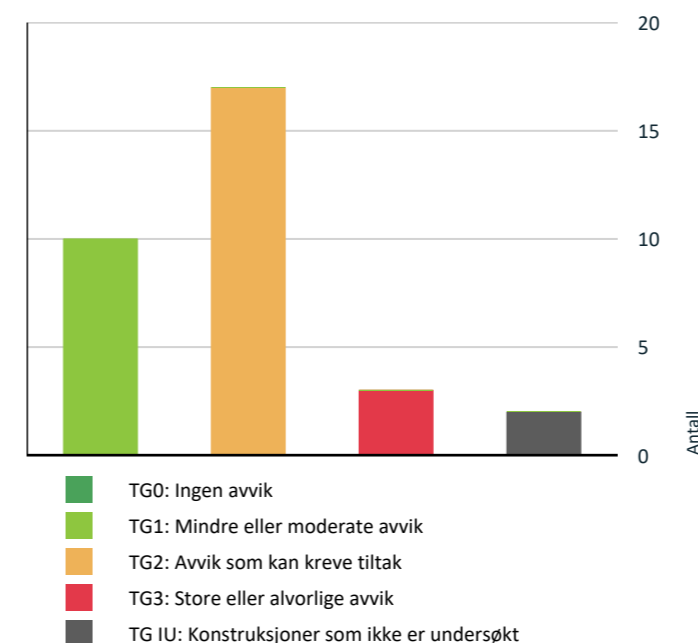

Vil du vite mer om tilstandsgrader? Se side 4.

Anslag på utbedringskostnad

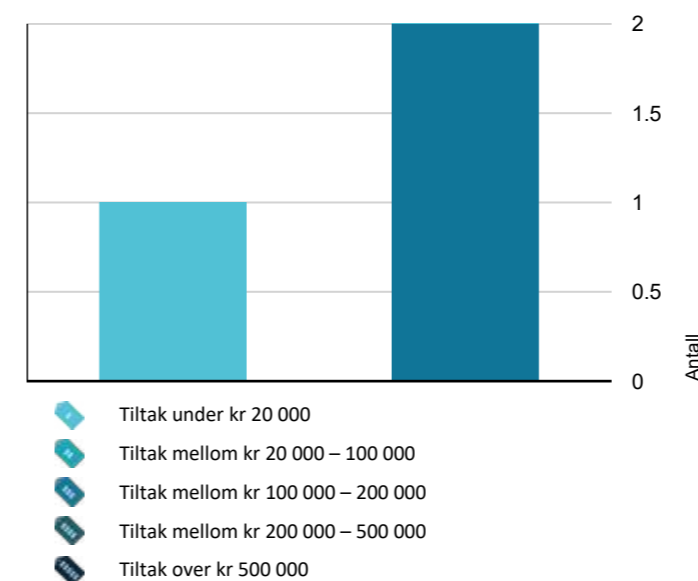

Hva er anslag på utbedringskostnad? Se side 4.

Oppsummering av avvik

Vil du vite mer? Se på rommet eller bygningsdelen senere i rapporten.

Enebolig

TG 3 STORE ELLER ALVORLIGE AVVIK

- ! Våtrom > 2. Etasje > Bad > Generell [Gå til side](#)
- ! Våtrom > Underetasje > Vaskerom > Generell [Gå til side](#)
- ! Våtrom > Underetasje > Vaskerom > Tilliggende konstruksjoner våtrom [Gå til side](#)

TG IU KONSTRUKSJONER SOM IKKE ER UNDERSØKT

- ! Innvendig > Overflater [Gå til side](#)
- ! Innvendig > Pipe og ildsted [Gå til side](#)

TG 2 AVVIK SOM KAN KREVE TILTAK

- ! Utvendig > Takteking [Gå til side](#)
- ! Utvendig > Nedløp og beslag [Gå til side](#)
- ! Utvendig > Veggkonstruksjon [Gå til side](#)
- ! Utvendig > Takkonstruksjon/Loft [Gå til side](#)
- ! Utvendig > Vinduer [Gå til side](#)
- ! Utvendig > Dører [Gå til side](#)
- ! Utvendig > Balkonger, terrasser og rom under balkonger [Gå til side](#)
- ! Innvendig > Rom Under Terreng [Gå til side](#)
- ! Tekniske installasjoner > Vannledninger [Gå til side](#)
- ! Tekniske installasjoner > Avløpsrør [Gå til side](#)
- ! Tekniske installasjoner > Ventilasjon [Gå til side](#)
- ! Tekniske installasjoner > Varmesentral [Gå til side](#)
- ! Tekniske installasjoner > Varmtvannstank [Gå til side](#)
- ! Tomteforhold > Fuksikring og drenering [Gå til side](#)

Sammendrag av boligens tilstand

Tomteforhold > Grunnmur og fundamenter [Gå til side](#)

Tomteforhold > Terrengforhold [Gå til side](#)

Kjøkken > 1. Etasje > Kjøkken > Overflater og innredning [Gå til side](#)

HELSE, MILJØ OG SIKKERHET

Forhold som åpenbart kan medføre fare for helse, miljø og sikkerhet

- Åpninger i rekkverk er større enn dagens forskriftskrav til rekkverk i innvendige trapper. [Gå til side](#)
- Det er ikke foretatt radonmålinger, og bygget er heller ikke utført med radonsperre.
- Det mangler håndløper på vegg i det innvendige trappeløpet.
- Rekkverket på balkong eller terrasse er for lavt i forhold til dagens krav.

Tilstandsrapport

ENEBOLIG

Byggeår

1987

Kommentar

Kilde: Ambita Infoland, Norges

Eiendommer

UTVENDIG

Taktekking

Punktet må sees i sammenheng med Takkonstruksjon/Loft

Beskrivelse

Taktekkingen er ifølge eier antatt å være fra byggeår.

Yttertaket er tekket med takstein.

Undertaket av sutak.

Vurderte forhold: For tekkingen er materialer, helning, alder, vedlikeholds nivå og symptomer på svekkelser vurdert. På grunn av høyden og med hensyn til personsikkerhet, ble ikke undertak og lekter undersøkt fra utsiden. Det er også sett etter synlige skader på skorstein, men dette er enkelt skjønsmessig vurdert fra bakkenivå.

Vurderingen er basert på alder og enkle visuelle observasjoner fra bakkenivå, uten bruk av stige eller drone.

Vurdering av avvik:

- Det er avvik:

- Taktekkingen har nådd en alder der slitasje øker risikoen for lekkasjer. Over tid svekkes materialene på grunn av vær og klima. Dette kan føre til utettheter som slipper inn vann. Det er viktig å følge jevnlig med på tilstanden. På et tidspunkt vil tekkingen måtte skiftes ut i sin helhet, men det er vanskelig å si nøyaktig når. Utskifting må derfor påregnes, men tidspunktet avhengig av vedlikehold og videre utvikling i tilstanden.

- Det er observert mørke merker i undertaket (sutak). Slike merker er ofte ufarlige og kan være rester fra materialenes impregnering eller eldre påvirkning. Samtidig kan de i noen tilfeller tyde på fuktpåvirkning. Dersom det tilføres fukt over tid, kan treverket svekkes. Forholdet bør derfor følges med på, særlig etter perioder med kraftig nedbør, for å vurdere om tiltak er nødvendig.

- Det er registrert mose og begroing på taket. Mose holder på fuktighet, noe som over tid kan skade tekkingen og øke risikoen for skader som kan føre til lekkasjer. Vannet kan også ledes mot undertaket på en måte som gir økt belastning. Det anbefales å fjerne begroingen som en del av normalt vedlikehold.

Nedløp og beslag

Beskrivelse

Type: Takrenner, nedløp og øvrige beslag i metall.

Alder: Ifølge eier av ukjent dato, antatt fra byggeår.

Bortledning av vann:

Det er registrert nedløp ført ned i drenerør.

Punktet må sees i sammenheng med terrengforhold, detaljert lengre ned i rapporten.

Snøfanger: Snøfanger er montert.

Tilkomst pipe over yttertak: Det er montert stigetrinn mot pipe.

Vurderingen er basert en enkel visuell inspeksjon av de delene som er tilgjengelig fra bakkenivået.

Vurdering av avvik:

- Det er avvik:

- Det er registrert noen skader i drenerør foran på huset.

- Beslag, takrenner og nedløp har oppnådd en alder der slitasje kan øke muligheten for reparasjoner/utskifting. Over tid kan metallene brytes ned og føre til utettheter.

På sikt må utskifting påregnes, men det er vanskelig å si nøyaktig når dette vil bli nødvendig. Det anbefales å følge med på tilstanden jevnlig.

Tilstandsrapport

TG 2 Veggkonstruksjon

Beskrivelse

Yttervegger er i bindingsverk, kledd utvendig med malt panel.

Vurderte forhold: Ytterveggen er kontrollert med tanke på deformasjoner og forhold som kan indikere fuktskade. Fasaden er kontrollert med tanke på sprekker, vedlikeholds nivå, lufting, materialvalg og synlige konstruksjonsdetaljer. Stikktaking er utført på tilfeldige punkter ved nedre kant av kledning og vinduer, men metoden dekker ikke alle områder hvor skader kan forekomme.

Konstruksjonen er undersøkt fra utvendig bakkenivå, noe som begrenser muligheten til å vurdere detaljer i høyden og på utilgjengelige flater.

Vurdering av avvik:

- Det er avvik:

Det er registrert slitasje på overflatebehandlingen og sprekker i treverket. Slike sprekker kan oppstå over tid fordi treverket beveger seg naturlig i takt med været, men de fungerer som inngangsporter for fukt. Over tid kan dette føre til at råteskader som gjør at treverket brytes ned innenfra og mister sin beskyttende funksjon. For å unngå råteskader på kledningen eller veggen bak, må det på sikt påregnes å skifte ut og/eller vedlikeholde den slitte delen av kledningen. Ved stikkprøvekontroll ble det registrert manglende luftespalte nederst i kledningen. Luftespalten bak kledningen skal bidra til ventilasjon og uttørking av eventuell fukt som kan trenge inn bak kledningen. Når luftespalten mangler eller er redusert, kan luftingen bli dårligere og risikoen for fuktbelastning i konstruksjonen øke over tid. Forholdet gir normalt ikke tydelige synlige tegn, og vurderingen er derfor basert på visuell kontroll. Avklaring av eventuell fuktpåvirkning vil kreve åpning av konstruksjonen, noe som ligger utenfor rapportens omfang. Det er ingen synlig sikring mot gnagere i overgangen mellom grunnmur og kledning. Dette gjør det enkelt for mus og andre skadedyr å ta seg inn i veggkonstruksjonen, hvor de kan gjøre materielle skader.

TG 2 Takkonstruksjon/Loft

Punktet må sees i sammenheng med Taktekking

Beskrivelse

Yttertaket er utført i trekonstruksjon.

Kneloft er et kaldt loft med adkomst via knedør i bod. Det er gangbart gulv på et kneloft. Øvrig konstruksjonsdeler er lukket og er ikke mulig å inspisere. Loftkonstruksjonen er ifølge eier fra byggeåret.

Vurderte forhold:

Konstruksjonen er kontrollert der det var tilgjengelig, med tanke på lekkasjer, fuktskader, råte, biologiske skadegjørere, svai/svank i møne, tetthet rundt gjennomføringer samt ventilering/lufting av konstruksjonen. Mindre skader, biologiske skadegjørere og fuktmerker kan være vanskelig å oppdage og kan variere med årstid og værforhold. Bæreevne og dimensjonering er ikke vurdert.

Undersøkt fra:

Loft og utvendig bakkenivå, uten bruk av stige eller drone. Dette gir en begrenset inspeksjonsmulighet av detaljer.

Vurdering av avvik:

- Det er avvik:

Det er registrert tegn til kondensering i takkonstruksjonen. Dette kan ha sammenheng med forhold som luftlekkasjer, mangelfull isolasjon eller utilstrekkelig ventilasjon. Kondens kan over tid øke risikoen for fuktrelaterede skader. Nærmere undersøkelser anbefales for å avklare årsak og behov for eventuelle tiltak.

TG 2 Vinduer

Beskrivelse

Vinduer med isolerglass, produsert i 1987.

Vurderte forhold: Om det er synlig tegn til punktering og innsetningsdetaljer (beslag, vannbord, omramming, karm og ytre tetting). Merk at punkterte glass kan være vanskelig, eller i noen tilfeller umulig, å oppdage ved visuell inspeksjon. Vinduer er undersøkt visuelt ved stikkprøvekontroller - et utvalg vinduer er kontrollert.

Vurdering av avvik:

- Det er avvik:

Tilstandsrapport

- Det er registrert tegn til punkterte isolerglass.

Dette kan føre til svekket isolasjonsevne, kondens og synlige partikler mellom glassene. For å lukke dette avviket må glasset skiftes ut.

- Det ble ved stikkprøver registrert vinduer som treffer karmen ved åpning/lukking.

Dette kan føre til økt slitasje og gjøre vinduet hard å åpne/lukke.

- Vinduene har passert mer enn halvparten av forventet levetid og har bruksslitasje.

Eldre vinduer har vanligvis høyere varmetap og større behov for vedlikehold sammenlignet med nyere vinduer. Utskifting må påregnes på sikt, men det er vanskelig å si nøyaktig når dette vil bli nødvendig.

- Det er registrert tegn til kondensering på innsiden av glasset.

Dette oppstår vanligvis ved begrenset ventilasjon og lave glasstemperaturer. Vedvarende kondens kan over tid gi fuktskader i treverket. I dette tilfellet er det synlige fuktmerker i karmen.

TG 2 Dører

Beskrivelse

Ytterdør i tre.

Terrassedør med isolerglass, produsert i 1987.

Vurderte forhold: Om det er synlig tegn til punktering og innsetningsdetaljer (beslag, vannbord, omramming, karm og ytre tetting). Merk at punkterte glass kan være vanskelig, eller i noen tilfeller umulig, å oppdage ved visuell inspeksjon.

Vurdering av avvik:

- Det er avvik:

- Terrassedøren har passert mer enn halvparten av forventet levetid og har bruksslitasje.

Eldre dører har vanligvis høyere varmetap og større behov for vedlikehold. Utskifting må påregnes på sikt, men det er vanskelig å si nøyaktig når dette vil bli nødvendig.

TG 2 Balkonger, terrasser og rom under balkonger

Beskrivelse

Terrasse i trekonstruksjon, foran inngang (terrassen er byttet ut i etterkant av befarings og størrelsen er ikke målt opp).

Veranda i trekonstruksjon, på baksiden av huset, målt til ca. 44 m².

Vurderte forhold: Synlige forhold knyttet til festing, forankring, understøtting, skader på overflater utover normal slitasje og løsninger for vannavrenning.

Vurdering av avvik:

- Det er avvik:

- Det er visuelt registrert skjevheter i konstruksjonen på verandaen.

Dette kan tyde på tidligere bevegelser i konstruksjonen. Det anbefales grundigere undersøkelser for å kartlegge eventuelle tiltak.

- Det er registrert høy slitasje på verandaen.

Slitasjen tilsier at det må påregnes vedlikehold innen rimelig tid.

INNVENDIG

TG 2 Overflater

Beskrivelse

Gulv: Fliser, gulvbord, teppe og laminat.

Vegger: Malte overflater, brystningspanel, panel og tapet.

Himling: Malte overflater og panel.

Himlingshøyde:

Tilstandsrapport

Ca. 2,39 meter, målt i gang i underetasje.
Ca. 2,37 meter, målt i stue i 1. Etasje.
Ca. 2,35 meter, målt i gang i 2. Etasje (skråtak med stedvis lav høyde).

Innvendige overflater, utover det som er beskrevet og vurdert i øvrige deler av rapporten, er ikke tilstandsvurdert. Vurdering av slike overflater, samt horisontalmåling av gulv, inngår ikke i dette oppdraget. Tilstand, slitasje og utseende er i stor grad subjektivt, og interessenter oppfordres til å gjøre egne vurderinger ved visning. Horisontalmålinger av gulv og oppføring av konkrete høydeforskjeller inngår ikke i dette oppdraget.

TG 2 Pipe og ildsted

Beskrivelse

Pipe:
Type: Elementpipe.

Ildsted:
Type: Peisovn med glassdør i stuen.

Pipe og ildsted er ikke undersøkt eller vurdert i denne rapporten. Undersøkelse av pipe og ildsted anbefales utført av kvalifisert fagperson, i samråd med brann- og feiervesen eller annen offentlig godkjenningmyndighet.

TG 2 Rom Under Terreng

Punktet må sees i sammenheng med 'Drenering'

Beskrivelse

Rom under terrenget er innredet.

Spørsmål til eier - når ble rom under terreng innredet? Ukjent.

Vurderte forhold: Synlige overflater i rom under terreng er kontrollert visuelt med tanke på riss/sprekker, setninger/jordtrykk, fuktskader og skadedyr. Merk at, skadedyr er svært vanskelig eller ofte umulig å oppdage visuelt under befaringen. Det er sett etter ventiler.

Vurdering av avvik:

- Det er avvik:

- Rom som er kledd med organisk materiale som for eksempel treverk eller gips og ligende, må anses som risikoutsatt for fuktproblematikk. Organiske materialer i konstruksjonen er sårbare for fukt påkjenninger, som for eksempel kan oppstå gjennom kapillært oppsug fra grunnmuren, kondens fra innendørs luft, og/eller på grunn av dårlig utvendig drenering. Vær oppmerksom på denne risikoen, samt at skader oppstår ofte skjult og fremstår ikke alltid visuelt eller ved hulltaking.

- Det er registrert heksesot på overflater. Heksesot er ikke helsefarlig, men kan være sjenerende. Fenomenet skyldes sotpartikler som binder seg til kalde flater, ofte i kalde vintermåned.

- Det er registrert soppdannelser på overflater i vaskerommet. Funnet indikerer høy luftfuktighet som bør reduseres.

- Hulltaking var ikke mulig på grunn av konstruksjonen. En eventuell hulltaking ville forringet konstruksjonen, og er ikke utført.

- Boligen er oppført med multimur, en grunnmur av betong med gips-/treinnslag og polyuretan-isolasjon i kjernen. Løsningen var vanlig på 1980–90-tallet, men brukes ikke lenger fordi den organiske kjernen sammen med betong gir økt mulighet for skjulte fukt-, mugg- og råteskader hvis betongen sprekker eller fuktsperren svikter. God drenering, riktig terrengfall, kjellerventilasjon og effektiv bortledning av takvann er derfor ekstra viktig. Skader vises sjelden utenpå, og det er ikke gjort åpninger for å inspisere innsiden av veggen. Skjulte fukt- eller råteskader kan dermed verken utelukkes eller bekrefte.

TG 1 Innvendige trapper

Beskrivelse

Type: Trapp i trekonstruksjon.

Tilstandsrapport

Vurderingen er begrenset til en undersøkelse av rekkverk/fallsikring, vurdert opp mot krav på befaringsstidspunktet. Det oppfordres til å gjøre egne undersøkelser av overflater og bruksslitasje.

TG 1 Innvendige dører

Beskrivelse

Her vurderes åpne- og lukkemekanismen på et utvalg dører (stikkprøve), samt større skader utover normal bruksslitasje. Normal slitasje i forhold til alder og bagatellmessige forhold er ikke hensyntatt i tilstandsvurderingen, da dette er en subjektiv vurdering.

VÅTROM

2. ETASJE > BAD

TG 3 Generell

Beskrivelse

Forrige eier opplyser i sin egenerklæring at badet i 2. Etasje er renoverert i etterkant av byggeår. Dato for når badet er pusset opp er ukjent, men det fremstår eldre. Det bemerkes at rommet i sin helhet er under 4 kvm, og alle områder anses som en våt sone.

Rommet består av dusj i badekar, klosett, servantrmøbel med speil over.

På gulvet er det beleg og vegger er det våtromsplater og trepanel.

Vurderingen er i hovedsak basert på det som er synlig under befaringen.

Vurdering av avvik:

- Våtrommet må oppgraderes for å tåle normal bruk etter dagens krav.

Konsekvens/tiltak

- Andre tiltak:

Badet er fra en periode før det ble stilt krav om vanntett sjikt i alle våtsoner. Dette innebærer en høyere risiko for fuktskader. I dette tilfellet er det registrert ikke egnede materialer i våt sone, og utilfredstillende rørgjennomføringer, samt utførelse av våtromsplater som gir økt fare for fuktgjennomtrengning. Det er også målt motfall mot dør som vil si at dersom en skade skulle oppstå kan det samle seg vann mot døren. Alt dette sett i sammenheng med alder og konstruksjonens oppbygning, må full renovering påregnes.

Kostnadsestimat: 100 000 - 200 000

2. ETASJE > BAD

TG 1 Tilliggende konstruksjoner våtrom

Beskrivelse

Vurderte forhold: Det er undersøkt om våtrommet kan ha en fuktskade gjennom hulltaking på utsiden av badet. Fuktmåler med piggelektrode er benyttet i veggkonstruksjonen, og det er er gjort en visuell inspeksjon nær hullet. Målemetoden må anees som en stikkprøvekontroll, og gir ingen garanti for andre deler av konstruksjonen. Resultatet påvirkes av valg av målested, dybde, tidligere bruk av rommet og oppbygning.

Måleresultat: Under 6 vektprosent.

UNDERETASJE > BAD

Generell

Beskrivelse

Badet er ifølge eier pusset opp i 2019.

Vurderingen er i hovedsak basert på det som er synlig under befaringen.

UNDERETASJE > BAD

Tilstandsrapport

TG 1 Overflater vegger og himling

Beskrivelse

Fliser på vegger. Slette overflater i himlingen.

Vurderte forhold: Overflater kontrollert med tanke på forhold som kan indikere fuktskade og egnethet ved vindu/dør i våtsone. Banketest etter bom (hulrom under flis) er utført som stikkprøver - ikke alle fliser.

UNDERETASJE > BAD

TG 1 Overflater Gulv

Beskrivelse

Fliser på gulv.

Vurderte forhold: Overflater kontrollert med tanke på forhold som kan indikere fuktskade og egnethet ved vindu/dør i våtsone. Banketest etter bom (hulrom under flis) er utført som stikkprøver - ikke alle fliser. Fall til sluk og høydeforskjell topp mellom overkant gulv/topp slukrist er målt med linjelaser. Fall er målt ved stikkprøver - flatere partier kan forekomme uten å bli avdekket.

UNDERETASJE > BAD

TG 1 Sluk, membran og tettesjikt

Beskrivelse

Sluket er i plast. Synlig membran i sluket.

Vurderte forhold: Punktet er kontrollert med tanke på utførelse, materialvalg, klemring/mansjett, rensemulighet, alder (opplyst av selger) og tegn på utettheter/skadelig fukt.

Membran/tettesjikt: Membranens oppgave er å hindre vann i å trenge inn i underliggende konstruksjoner. Tilstedeværelse, utførelse og full tilstand av skjulte deler kan ikke kontrolleres ved vanlig visuell befaring.

UNDERETASJE > BAD

TG 1 Sanitærutstyr og innredning

Beskrivelse

Innredning: Skap med glatte fronter. Overskap med speil.
Sanitærutstyr: Servant, veggfestet klosett og dusj på gulv.

Vurderte forhold: Sanitærutstyr er kontrollert med tanke på riss, sprekker, svelling, skjolder, avdryppmerker og lekkasjesikring av sistene. Avløp og vannrør er vurdert ut fra en enkel test avrenning og vanntrykk ved åpen kran og alder.

UNDERETASJE > BAD

TG 1 Ventilasjon

Beskrivelse

Avtrekk: El-avtrekk.
Tilluft: Luftespalte med lufttilførsel under dørbildet.

Vurderte forhold: Ventilasjon er vurdert med tanke på avtrekk, overstrømningsmulighet og tilluft. Avtrekk er kontrollert med et enkelt papirark. Det er ikke utført luftmålinger eller vurdering av ventilasjonsfunksjon utover dette.

UNDERETASJE > BAD

TG 1 Tilliggende konstruksjoner våtrom

LINNEAVEIEN 25

Tilstandsrapport

Beskrivelse

Vurderte forhold: Det er undersøkt om våtrommet kan ha en fuktskade via tilgjengelig veggkonstruksjon på utsiden av badet, i vaskerommet. Fuktmåler med piggelektrode er benyttet i veggkonstruksjonen, og det er gjort en visuell inspeksjon. Målemetoden må ansees som en stikkprøvekontroll, og gir ingen garanti for andre deler av konstruksjonen. Resultatet påvirkes av valg av målested, dybde, tidligere bruk av rommet og oppbygning.

Måleresultat: Under 6 vektprosent.

UNDERETASJE > VASKEROM

TG 3 Generell

Beskrivelse

Vaskerommet er av ukjent alder, men fremstår eldre.

Det er registrert fukt- og råteskade på deler av nedre bindingsverksveggkonstruksjon mot badet, årsaken til skaden er ukjent. Gipsvegg på nedre del og belegget er i den forbindelse revet, men råte- og fuktskadede trevirke er ikke utbedret.

I rommet er det en bereder, stålkum og opplegg for vaskemaskin.

Da rommet har påvist fukt- og råteskade vurderes det samlet til TG 3.

Rommet har nådd en alder der konstruksjonene svekkes som følge av naturlig aldring og bruk. Dette øker risikoen for fuktproblematikk, og jevnlig overvåking anbefales. En totaloppussing med nytt vannnett sjikt må påregnes innen nær fremtid. Tilstanden på overflater henger sammen med sluk og membran/vannnett sjikt, som må fornyes samtidig ved en eventuell oppgradering.

Vurdering av avvik:

- Våtrommet må oppgraderes for å tåle normal bruk etter dagens krav.

Konsekvens/tiltak

- Våtrommet har behov for omfattende oppgraderinger. For å sikre en løsning som oppfyller gjeldende krav, bør tettesjikt, sluk og røropplegg oppgraderes og dokumenteres.

Kostnadsestimat: 100 000 - 200 000

UNDERETASJE > VASKEROM

TG 3 Tilliggende konstruksjoner våtrom

Beskrivelse

Hulltaking er ikke gjennomført da det allerede er tilkomst til tilgjengelig konstruksjon som følge av gips i bunn av veggen som er fjernet. Det er her konstatert fukt- og råteskade som nevnt over. Årsak er ukjent.

Vurdering av avvik:

- Det er avvik:

- Påvist fukt- og råteskade som nevnt.

Konsekvens/tiltak

- Tiltak:

- Ytterligere undersøkelser/befaring av en fagkyndig må påregnes ifb oppussing av rommet, og det er det estimatet nedenfor skal dekke.

Kostnadsestimat: Under 20 000

KJØKKEN

1. ETASJE > KJØKKEN

TG 2 Overflater og innredning

Beskrivelse

Alder på innredning: Ifølge eier fra byggeår.
Kjøkkeninnredning med fronter. Benkeplate i laminat.

Undersøkelsen omfatter i hovedsak kontroll for fuktskader i gulvet. Det er utført visuell vurdering uten å flytte inventar eller demontere bygningsdeler. Fuktsøk med overflateindikator er gjort stikkprøvevis ved vanninstallasjoner, men ikke hele gulvet er målt. Innredningen er kun vurdert skjønnsmessig og

Tilstandsrapport

overfladisk, uten funksjonstesting. Hvitvarer er ikke kontrollert. Egne undersøkelser av slitasje og funksjon anbefales generelt før kjøp.

Vurdering av avvik:

- Det er avvik:

- Gulvet knirker noe.

Knirk kan for eksempel skyldes ujevnt underlag eller tidligere fuktpåvirkning, uten å kunne bekrefte nøyaktig årsak.

- Innredningen er eldre og viser normal brukslitasje.

1. ETASJE > KJØKKEN

TO 1 Avtrekk

Beskrivelse

Avtrekk: Kjøkkenet har avtrekk fra kjøkkenventilator, plassert over platetoppen.

Tilluft: Via ventil.

Her undersøkes prinsippene for ventilasjon og avtrekk fra kjøkkenet, uten luftmålinger eller tekniske undersøkelser av ventilatorer.

TEKNISKE INSTALLASJONER

TO 2 Vannledninger

Beskrivelse

Innvendige vannledninger er av plast (rør-i-rør) til bad, og eldre kobberrør til kjøkken.

Hovedstoppekran: Hovedstoppekranen er lokalisert og enkelt funksjonstestet.

Vurderte forhold: Synlige vannrør er kontrollert med tanke på materiale, sammenkoblinger, kondens-/termisk isolasjon og hovedstoppekran. Ved rør-i-rør-system er fordelerskap og avledning av lekkasjevann til sluk kontrollert. Skjulte rør er vurdert ut fra opplyst alder på anlegget. Undertegnede har ikke spisskompetanse på området - for en mer teknisk kontroll må en fagspesialist engasjeres.

Vurdering av avvik:

- Det er avvik:

- Kobberrør har passert halvparten av forventet levetid.

Eldre rør har økt risiko for lekkasjer, men hvor lenge de holder videre avhenger av kvalitet, vanntrykk og bruk. Utskiftning må derfor påregnes på sikt, uten at det kan angis en presis dato.

- Det er registrert korrosjon på kobberrør.

Korrosjon svekker metallet over tid og øker risikoen for utettheter.

TO 2 Avløpsrør

Beskrivelse

Synlige avløpsrør er i plast.

Vurderte forhold: Synlige avløpsrør er kontrollert med tanke på materiale, stakeluker, lufting og synlige sammenkoblinger. Avløpskapasitet er vurdert ved enkel funksjonstest av avrenning på sanitærutstyr. Eventuell lukt fra avløpssystemet er vurdert. Skjulte rør er vurdert ut fra opplyst alder på anlegget. Undertegnede har ikke spisskompetanse på området - for en mer teknisk kontroll må en fagspesialist engasjeres.

Vurdering av avvik:

- Det er avvik:

- Rørene har passert halvparten av forventet levetid.

Eldre rør har økt risiko for lekkasjer, men det er vanskelig å si nøyaktig når utskifting blir nødvendig.

Tilstandsrapport

TO 2 Ventilasjon

Beskrivelse

Boligen har naturlig oppdriftsventilasjon. Med el avtrekk fra et bad og kjøkken. Ventilert i vinduer og enkelte friskluftventiler for øvrig.

- Når var anlegget nytt, og er det eventuelt fornyet? Anlegget er fra byggeåret.

- Når det sist ble inspisert eller rengjort? Ukjent.

Vurderte forhold: Ventilasjonen er vurdert med hensyn til ventilasjonstype, samt om rommene har mulighet for tilluft og avtrekk og om dette generelt kan gi tilfredsstillende luftveksling. Det er ikke utført faktiske luftmengdemålinger eller tekniske vurderinger utover dette.

Vurdering av avvik:

- Det er avvik:

- Boligen har oppdriftsventilasjon (naturlig ventilering), noe som var vanlig da den ble bygget, men regnes som avvik etter rapportens referansenivå. Ventilasjonen drives av trykkforskjeller mellom inne- og uteluft, ofte påvirket av temperatur og vind. Dette gir ofte svakere og mer ujevn luftutskifting enn mekaniske ventilasjonsanlegg.

- Boligens samlede luftutveksling er ikke tilfredsstillende.

Begrenset ventilasjon kan gi høyere fuktighet og lavere luftkvalitet.

TO 2 Varmesentral

Beskrivelse

Varmepumpe (luft-til-luft) er montert.

Spørsmål til eier:

Når var anlegget nytt? Ny i 2020.

Når det sist var service på anlegget? Hvert service annet vært år i følge eier.

Vurderte forhold: Kontrollen er begrenset til spørsmål til eier ovenfor. Anlegget er ikke teknisk undersøkt/vurdert, og undertegnede har ikke kompetanse på slike anlegg. For slike vurderinger må fagkyndig med spisskompetanse kontaktes.

Vurdering av avvik:

- Det er avvik:

- Det mangler dokumentasjon på faglig utførelse.

- Ingen dokumentasjon på service eller inspeksjon de siste to årene.

Regelmessig service er viktig for driftssikkerhet. Oppfølging anbefales.

TO 2 Varmtvannstank

Beskrivelse

Varmtvannsbereeder, med en kapasitet på ca. 198 liter, produsert i 2001.

Vurderte forhold: Berederen er kontrollert med tanke på avdrypp, fuktskjolder, plassering, lekkasjesikring, fundamentering og synlige tegn på brunsvidd strømtilførsel. Undertegnede har ikke spisskompetanse på området. For en fullstendig teknisk vurdering anbefales kontroll av kvalifisert fagperson.

Vurdering av avvik:

- Det er avvik:

- Berederen har passert forventet levetid.

Eldre beredere har økt mulighet for lekkasje, redusert kapasitet og høyere energibruk. Utskiftning må påregnes innen nær fremtid.

- Det er ikke påvist tilfredsstillende el-tilkobling av varmtvannstank i henhold til gjeldende forskrift.

Tilstandsrapport

Elektrisk anlegg

Dette er en forenklet kontroll begrenset til de spørsmål og undersøkelser som forskrift til avhendingslova (tryggere bolighandel) § 2-18 inneholder. Dette kan ikke sammenlignes med en kontroll utført av offentlig myndighet (Det lokale eltilsyn) eller registrert elektrovirksomhet, og en bygningssakkyndig har verken kompetanse eller lov til å foreta en slik kontroll.

Tilstanden er vurdert ut fra den forenklede og begrensede kontrollen som forskriften inneholder. El-anlegget kan ha feil og mangler som en slik forenklet undersøkelse ikke vil avdekke. Vær derfor oppmerksom på denne risikoen, og søk videre veiledning eller få en fullstendig kontroll utført av registrert elektrovirksomhet.

Beskrivelse

Sikringer av automatsikringer, jordfeilautomater og jordfeilbrytere.

Vurderte forhold: Vurderingen av det elektriske anlegget er begrenset til de spørsmål og undersøkelser som følger av forskrift til avhendingslova § 2-18, uten fastsetting av tilstandsgrad. Det presiseres at undertegnede ikke har elektrofaglig kompetanse.

1. Foreligger det eltilsynsrapport de siste 5 år, og det er ikke foretatt arbeid på anlegget etter denne, utenom retting av eventuelle avvik i eltilsynsrapport (dvs en el-tilsynsrapport uten avvik)?
Nei

Generelt om anlegget

2. Er det tegn til at det har vært termiske skader (tegn på varmgang) på kabler, brytere, downlights, stikkontakter og elektrisk utstyr? Sjekk samtidig tilstanden på elektrisk tilkobling av varmtvannsbereder, jamfør eget punkt under varmtvannstank
Nei
3. Er der synlig defekter på kabler eller er disse ikke tilstrekkelig festet?
Nei

Inntak og sikringsskap

4. Er det tegn på at kabelinnføringer og hull i inntak og sikringsskap ikke er tette, så langt dette er mulig å sjekke uten å fjerne kapslinger?
Nei
5. Finnes det kursfortegnelse, og er den i samsvar med antall sikringer?
Ja
6. Foreta en helhetsvurdering av det elektriske anlegget, dets alder, allmenne tilstand og fare for liv og helse. Bør det elektriske anlegget ha en utvidet el-kontroll?
Ja På grunn av anleggets alder, bør en el-takstmann kontaktes for en utvidet el-kontroll av det elektriske anlegget slik at eventuelle avvik og tiltak kan kartlegges. På grunn av alderen bør påkostninger knyttet til fornying påregnes.

Generell kommentar

Det presiseres at undertegnede ikke har elektrofaglig kompetanse.

Elektriske installasjoner er strengt regulert med tekniske krav til installasjoner og kompetansekrav for de som utfører arbeidet. Kun fagfolk med nødvendige kvalifikasjoner, i henhold til forskrift om elektroforetak og kvalifikasjonskrav, kan utføre el-kontroll.

TOMTEFORHOLD

Byggegrunn

Beskrivelse

Byggegrunn er ukjent.

Her opplyses det kun om byggegrunn er kjent, men det gjøres ikke undersøkelser utover dette.

TG 2 Fuksikring og drenering

Punktet må sees i sammenheng 'Rom under terreng'

Beskrivelse

Dreneringen er ifølge eier fra byggeåret.

LINNEAVEIEN 25

Tilstandsrapport

Vurderte forhold: Det er undersøkt om drenering og sikring mot vann og fuktighet har symptomer på å være utett eller skadet, basert på visuelle observasjoner fra utsiden og rom under terreng.

Drenssystemer er skjult og ikke tilgjengelig for full kontroll uten graving. Vurderingen bygger på synlige symptomer og opplyst alder.

Vurdering av avvik:

- Det er avvik:

- Grunnmursplaten er ikke festet tett mot muren langs toppkanten.

Åpen kant gir vann mulighet til å trenge inn bak platen og øker fuktbelastningen på grunnmuren. Det bør monteres en toppliste og platene bør avsluttes i korrekt høyde i henhold til monteringsanvisninger.

- Eventuell drenering skjult i bakken har oppnådd mer enn halvparten av forventet levetid. Over tid kan dreneringssystemer få redusert funksjon, som øker risikoen for fuktpåkjenninger i grunnmuren. Det må på sikt påregnes fornying, men nøyaktig når er vanskelig å si noe om.

TG 2 Grunnmur og fundamenter

Beskrivelse

Boligen er oppført med multimur, en grunnmur av betong med gips-/treinnslag og polyuretan-isolasjon i kjernen. Les mer under punkt om avvik.

Vurderte forhold: Synlige deler av grunnmuren er kontrollert med tanke på riss, sprekker, skader og avskallet puss.

Vurdering av avvik:

- Det er avvik:

- Boligen er oppført med multimur, en grunnmur av betong med gips-/treinnslag og polyuretan-isolasjon i kjernen.

Løsningen var vanlig på 1980–90-tallet, men brukes ikke lenger fordi den organiske kjernen sammen med betong gir økt mulighet for skjulte fukt-, mugg- og råteskader hvis betongen sprekker eller fuktsperren svikter. God drenering, riktig terrengfall, kjellerventilasjon og effektiv bortledning av takvann er derfor ekstra viktig. Skader vises sjelden utenpå, og det er ikke gjort åpninger for å inspisere innsiden av veggen. Skjulte fukt- eller råteskader kan dermed verken utelukkes eller bekrefte.

TG 2 Terrengforhold

Beskrivelse

Vurderte forhold: Det er visuelt vurdert om terrenget har tilstrekkelig fall fra grunnmur eller skråner inn mot boligen, samt bortledning av takvann. Andre tomteforhold er ikke vurdert.

Terrenget bør ha tilfredsstillende fall bort fra grunnmur og kan kreve justeringer over tid. Punktet må ses i sammenheng med drenering, nedløp og beslag.

Vurdering av avvik:

- Det er avvik:

- Terrenget har ikke tilfredsstillende fall fra grunnmuren (mindre enn ca. 1:50 over 3 m).

Dette øker sannsynligheten for at vann kan samle seg mot muren og gi høyere fuktbelastning på grunnmur og rom under terreng. Terrengjusteringer anbefales.

FORHOLD SOM ÅPENBART KAN MEDFØRE FARE FOR HELSE, MILJØ OG SIKKERHET

Dette punktet inneholder tydelige og lett synlige forhold ved boligen som åpenbart kan påvirke helse, miljø og sikkerhet, og som bygningssakkyndige har oppdaget. Terskelen for hva som anses som åpenbart er høy, og det utføres ikke undersøkelser med sikte på å avdekke slike forhold. Punktet omfatter ikke skjulte eller ikke-synlige forhold, tekniske vurderinger eller forhold som krever spesialundersøkelser. Forhold vurderes etter byggeteknisk forskrift på befaringstidspunktet. Røykvarslere og håndholdt brannslukningsutstyr vurderes etter gjeldende forskrift om brannforebygging.

Helse, miljø og sikkerhet

Vurdering av avvik:

Tilstandsrapport

- Åpninger i rekkverk er større enn dagens forskriftskrav til rekkverk i innvendige trapper.
- Det er ikke foretatt radonmålinger, og bygget er heller ikke utført med radonsperre.
- Det mangler håndløper på vegg i det innvendige trappeløpet.
- Rekkverket på balkong eller terrasse er for lavt i forhold til dagens krav.

Bygninger på eiendommen

Garasje



Anvendelse

Byggeår

Kommentar

Standard

Vedlikehold

Arealer, byggetegninger og brannceller

Standard gjeldende fra 01.01.2024

Arealmålinger og arealoppsett er basert på Norsk standard 3940:2023 Areal- og volum-beregninger av bygninger. Arealet gjelder for tidspunktet da boligen ble målt

Hva er måleverdig areal?

Arealet i rommet må ha minst 1,90 m fri høyde over gulvet og minst bredde på 0,60 m. Et loft med skråtak vil for eksempel bare få registrert målbart areal der høyden er minst 1,90 m og bredden minst 0,60 m. Rommet må ha dør eller luke og gangbart gulv.

Hva er bruksareal?

$$BRA = BRA-i + BRA-e + BRA-b$$

Bruksarealet for bygningen er bruttoarealet minus arealet som opptas av yttervegger.

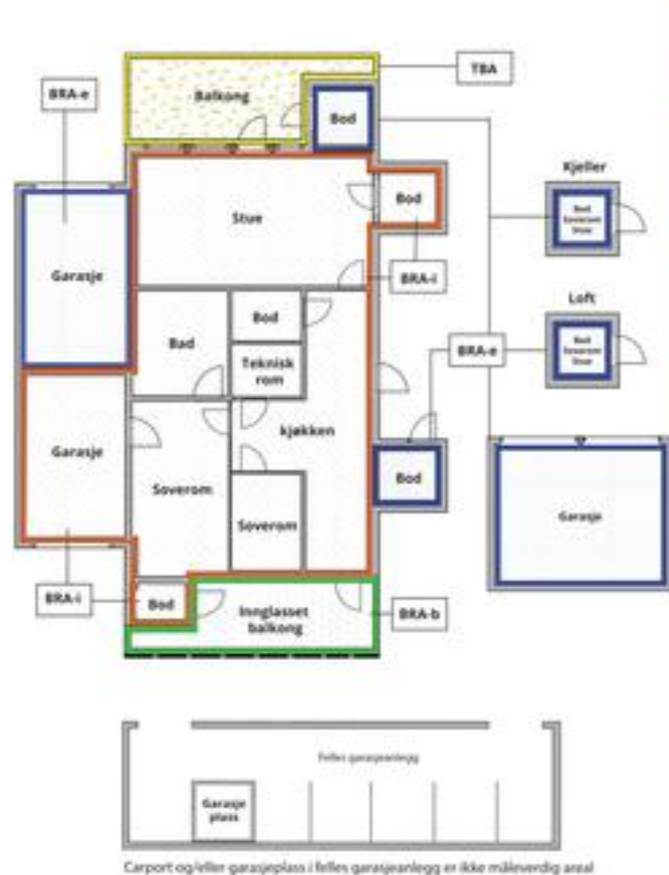

Internt bruksareal (BRA-i)	Arealet innenfor boenheter(e)
Eksternt bruksareal (BRA-e)	Arealet av alle rom utenfor boenheter(e) og som tilhører denne, slik som for eksempel boder
Innglasset balkong mv (BRA-b)	Arealet av innglasset balkong, veranda eller altan når denne er tilknyttet boenheter(e)
Terrasse- og balkongareal (TBA)	Arealet av terrasser, åpne balkonger og åpen altan tilknyttet boenheter(e)
Gulvareal (GUA)	Er sum av BRA (bruksareal) og ALH (areal med lav takhøyde). Areal med lav takhøyde (ALH) er ikke måleverdig areal, som skyldes skråtak og lav himlingshøyde. GUA kan opplyses i markedsføring der det er aktuelt for den konkrete boligen og kun sammen med BRA-i, for eksempel der gulvflaten har en verdi og har funksjon ved møblering og bruk av rommene. Ikke innredet areal som kaldloft, måles og oppgis normalt ikke.

Carport og/viller garasje plass i felles garasjeanlegg er ikke måleverdig areal

Arealet kan ikke alltid fastsettes nøyaktig

Areal kan være komplisert eller umulig å måle opp nøyaktig fordi det er vanskelig å fastslå tykkelsen på innervegger, skjevheter i og utforming av bygningskonstruksjoner som karnapp, buer og vinkler som ikke er rette, åpne rom over flere etasjer og så videre.

Eiendommens markedsverdi kan ikke baseres på en matematisk beregning basert på antall kvadratmeter opplyst i rapporten. Opplysninger om areal kan altså ikke alene benyttes for å beregne eiendommens verdi.

Den bygningsakkyndige kan avdekke eventuelle bruksendringer og avvik i branncelleinddeling

Den bygningsakkyndige ser på byggetegninger hvis de er tilgjengelige og dette er en del av oppdraget, og vurderer bruken av boligen opp mot tegningene. Hvis den bygningsakkyndige avdekker at en bolig ikke ser ut til å være delt opp i brannceller etter kravene i byggeteknisk forskrift på befaringstidspunktet, skal det opplyses om dette.

Reglene om bruksendring og brannceller kan være kompliserte. Søk videre faglige råd om rapporten ikke gir deg svar. Den bygningsakkyndige kan ikke vurdere og svare på alle spørsmål, og kan heller ikke vite om kommunen kan gi unntak for kravene som gjelder. [Vil du vite mer?](#)

Om brannceller

En branncelle er hele eller avgrensede deler av en bygning hvor en brann fritt kan utvikle seg uten at den kan spre seg til andre bygninger eller andre deler av bygningen i løpet av en fastsatt tid.

Om bruksendring

Bruksendring er å endre bruken av et rom fra en tillatt bruk til en annen. Dette kan kreve søknad og tillatelse, for eksempel hvis du endrer et rom fra bod til soverom eller arbeidsrom, eller hvis du endrer en bolig til to separate boliger.

Rom for varig opphold har krav til takhøyde, romstørrelse, rømningsvei og lysforhold som må være oppfylt. Du kan søke kommunen om unntak for kravene, men kan ikke regne med å få unntak for krav som går på helse og sikkerhet, for eksempel krav til rømningsvei.

Bruksendring som krever godkjenning, og som ikke er søkt bruksendret, er ulovlig. Kommunen kan etter plan- og bygningsloven kapittel 32 forfølge overtredelser. Kommunen kan pålegge deg å avslutte den ulovlige bruken, eventuelt å rette eller tilbakeføre rommet til godkjent bruk.

Arealer

Enebolig

Etasje	Bruksareal BRA m ²			SUM	Terrasse- og balkongareal (TBA)	Ikke måleverdig areal (ALH)	Gulvareal (GUA)
	Internt bruksareal (BRA-i)	Eksternt bruksareal (BRA-e)	Innglasset balkong (BRA-b)				
2. Etasje	32			32		4	36
1. Etasje	57			57	44		57
Underetasje	56			56	5		56
SUM	145				49	4	149
SUM BRA	145						

Romfordeling

Etasje	Internt bruksareal (BRA-i)	Eksternt bruksareal (BRA-e)	Innglasset balkong (BRA-b)
2. Etasje	Bad, gang, bod, soverom		
1. Etasje	Kjøkken, stue		
Underetasje	Entré, gang, soverom 1, soverom 2, bod, bad, soverom 3, bod under trapp, vaskerom		

Kommentar

Oppmålingen er fysisk utført med en håndholdt avstandsmåler som har nøyaktighet på +/- 1 mm. Rommene betegnes slik de fremstår og blir benyttet som under befaringen, selv om de i enkelte tilfeller kan avvike fra godkjente byggetegninger og gjeldende byggeregler. Angivelsen av rom for varig opphold i rapporten innebærer ikke nødvendigvis at rommet er, eller kan bli, godkjent for varig opphold i samsvar med dagens forskriftskrav. Arealmålingen er ikke kontrollert opp mot godkjente plantegninger.

Lovlighet

Byggetegninger

Det foreligger ikke tegninger

Kommentar: Kontroll av samsvaret mellom faktisk bruk og byggetillatelsen i byggetegninger inngår ikke som en del av dette oppdraget, og er ikke undersøkt. Eventuelle avvik fra godkjente tegninger eller ulovlige tiltak er derfor ikke vurdert i denne rapporten.

Nyere håndverkstjenester

Er det ifølge eier utført håndverkstjenester på boligen siste 5 år?

Ja Nei

Kommentar: - Se eiers egenerklæring.

Garasje

Etasje	Bruksareal BRA m ²			SUM	Terrasse- og balkongareal (TBA)
	Internt bruksareal (BRA-i)	Eksternt bruksareal (BRA-e)	Innglasset balkong (BRA-b)		
Bakkeplan		23		23	
SUM		23			
SUM BRA	23				

Romfordeling

Etasje	Internt bruksareal (BRA-i)	Eksternt bruksareal (BRA-e)	Innglasset balkong (BRA-b)
Bakkeplan		Garasje	

Kommentar

Oppmålingen er fysisk utført med en håndholdt avstandsmåler som har nøyaktighet på +/- 1 mm. Rommene betegnes slik de fremstår og blir benyttet som under befaringen, selv om de i enkelte tilfeller kan avvike fra godkjente byggetegninger og gjeldende byggeregler. Angivelsen av rom for varig opphold i rapporten innebærer ikke nødvendigvis at rommet er, eller kan bli, godkjent for varig opphold i samsvar med dagens forskriftskrav. Arealmålingen er ikke kontrollert opp mot godkjente plantegninger.

Revisjoner

Versjon	Ny versjon	Kommentar
1	17.03.2026	
2	01.04.2026	

For gyldighet på rapporten se forside

Befarings - og eiendomsopplysninger

Befaring

Dato	Til stede	Rolle
16.3.2026	Martin Sjønnesen	Takstingeniør
	Jorunn Elvekrok Kristiansen	Kunde
	Jørn Gunnar Kristiansen	Kunde

Matrikkeldata

Kommune	gnr.	bnr.	fnr.	snr.	Areal	Kilde	Eieforhold
3301 DRAMMEN	212	191		0	387.8 m ²	BEREGNET AREAL (Ambita)	Eiet

Adresse

Linneaveien 25

Hjemmelshaver

Kristiansen Jorunn Elvekrok, Kristiansen Jørn Gunnar

Kilder og vedlegg

Dokumenter

Beskrivelse	Dato	Kommentar	Status	Sider	Vedlagt
Egenerklæring			Ikke gjennomgått		Nei

Forutsetninger

Tilstandsrapportens avgrensninger

STRUKTUR OG REFERANSENIVÅ

• Rapporten baserer seg på krav i forskrift til avhendingslova (tryggere bolighandel). Rapportens struktur, metode og begrepsbruk følger i hovedsak Norsk Standard NS 3600:2018 (teknisk tilstandsanalyse ved omsetning av bolig), samt Takstbransjens retningslinjer for arealmåling når det gjelder fordeling mellom P-areal og S-areal.

• Bygningssakkyndig er ikke ansvarlig for tilbakeholdt eller uriktig informasjon, som har betydning for tilstandsvurderingen. Rapporten beskriver avvik, det vil si en tilstand som er dårligere enn referansenivået. Rapporten vil normalt ikke fremheve positive sider ved boligen ut over det som fremgår av tilstandsgradene.

• For anbefalte tiltak ved TG2 og TG3 må du vurdere om tiltakene er nødvendige og lønnsomme. Hva det vil koste å utbedre rom eller bygningsdeler vil avhenge av registrerte avvik og tiltak som kommer frem i rapporten. Anslaget er gitt på generelt grunnlag basert på prisintervaller. Anslaget må ikke forveksles med en konkret vurdering og tilbud fra en entreprenør eller håndverker. Utbedringskostnadene vil også avhenge av personlige preferanser og markedspris på materialer og tjenesteyter.

• Vurdering mot byggeregler

Den bygningssakkyndige vil vurdere boligen mot hvordan det var vanlig å bygge og regler som gjaldt på søknadstidspunktet. Noen rom og bygningsdeler slik som bad og vaskerom, og forhold som gjelder sikkerhet mot brann, rekkverk og trapper osv., vil den bygningssakkyndige vurdere mot dagens regelverk. Etter dagens regelverk vil disse kunne få en tilstandsgrad 2 eller 3 uten at det nødvendigvis er krav om at avviket må utbedres.

PRESISERINGER

Tilstandsrapporten gjelder hovedbygget. Tilleggsbygninger, som for eksempel garasje, gis kun en enkel beskrivelse.

Avvik er vurdert ut fra tekniske forskrifter på godkjenningstidspunktet for bygget. Noen bygningsdeler er vurdert etter gjeldende teknisk forskrift på befaringstidspunktet. Dette gjelder blant annet:

i. våtrom (bad, vaskerom) og andre fuktutsatte rom

ii. forhold knyttet til brann, rømming, sikkerhet, for eksempel rekkverkshøyder/åpninger, ulovlige bruksendringer, brannceller osv.

• For skjulte konstruksjoner, som vann og avløp uten dokumentasjon, er kvalitet og alder vurdert.

• Fastmonterte installasjoner, for eksempel innfelt belysning og høyttalere, skal ikke demonteres for å sjekke dampsperrer bak. Dette er av hensyn til bygningssakkyndiges kompetanse og risikoen for skade.

• Kontroll av fukt i konstruksjonen ved hulltaking i bad og vaskerom (våtrom), rom under terreng (kjelleretasje, underetasje og sokkeletasje) eller andre bygningsdeler, skal skje etter eiers aksept. Hulltaking av våtrom og rom under terreng kan i visse tilfeller unnlates (ref. forskrift til avhendingslova).

• Kontroll av romfunksjoner for P-ROM blir bare utført når det ikke

foreligger godkjente og byggemeldte tegninger, eller når tegninger ikke stemmer med dagens bruk.

• Bygningssakkyndig gir en forenklet vurdering av branntekniske forhold og elektriske installasjoner i boligen hvis det er mer enn fem år siden siste el-tilsyn. Ved behov for grundigere undersøkelser, kan bygningssakkyndig anbefale boligkjøper ta kontakt med offentlige myndigheter eller en kvalifisert elektrofaglig fagperson.

TILLEGGSENDERSØKELSER

Etter avtale med eier kan tilstandsanalysen utvides til også å omfatte tilleggsundersøkelser utover minimumskravet i forskriften.

BEFARINGEN

Rapporten gir en vurdering av byggverk og bygningsdeler som bygningssakkyndig har observert, og som fremkommer av forskrift til avhendingslova. Rapporten er likevel ingen garanti for at det ikke kan finnes skjulte feil, skader og mangler. NS 3600:2018 (teknisk tilstandsanalyse ved omsetning av bolig) har undersøkelsesnivå 1 til 3, hvor nivå 1 er det laveste og basert på visuell observasjon. Rapporten er basert på undersøkelsesnivå 1, med noen få unntak: våtrom og rom under terreng.

I praksis betyr dette at:

• befaringen skal begrenses til kun visuelle observasjoner på tilgjengelige flater uten fysiske inngrep (f.eks. riving).

• flater som er skjult av snø eller på annen måte ikke er tilgjengelig eller skjult, blir ikke kontrollert.

• det blir ikke utført funksjonsprøving av bygningsdeler, som isolasjon, piper, ventilasjon, elektrisk anlegg, osv.

• det gis ikke en vurdering av boligens tilbehør, hvite- og brunevarer og annet inventar. Dette gjelder også integrert tilbehør.

• inspisering av yttertak er basert på det som er synlig, normalt på innsiden fra loftet og utvendig fra stige/bakkenivå. I en del situasjoner er det ikke sikkerhetsmessig forsvarlig å undersøke taket fra utsiden, og da vil vurderingen være basert på alder og materialer.).

• stikkprøvetakninger er tilfeldig valgt og kan innebære kontroll under overflaten med spiss redskap eller lignende.

UTTRYKK OG DEFINISJONER

• Referansenivå: kravet til bygningsdelen eller rommet på byggetidspunktet.

• Tilstand: byggverkets eller bygningsdelens tekniske, funksjonelle eller estetiske status på et gitt tidspunkt.

• Symptom: forhold som gir indikasjon på hvilken tilstand et byggverk eller en bygningsdel befinner seg i. Benyttes ved beskrivelse av avvik og alder.

• Skadegjørere: i hovedsak råte, sopp og skadedyr.

• Fuktsøk: overflatesøk med egnet søkeutstyr som fuktindikator eller visuelle observasjoner.

Forutsetninger

• Fuktmåling: måling av fuktinnhold i materiale eller i bakenforliggende konstruksjon ved bruk av egnet måleutstyr, blant annet hammerelektrode og pigger.

• Hulltaking: boring av hull for inspeksjon og fuktmåling i risikoutsatte konstruksjoner, primært i tilstøtende vegger til bad, utforede kjellervegger og eventuelt i oppforede kjellergulv.

• Normal slitasjegrad: forventet slitasje av materiale i overflaten som er basert på enkle visuelle observasjoner. Kan vurderes sammen med bygningsdelens alder.

• Forventet gjenværende brukstid: anslått tid et byggverk eller en del av et byggverk vil kunne tjene sitt formål (NS 3600:2018, termer og definisjoner punkt 3.9).

AREALBEREGNING FOR BOENHETER

• Areal fastsettes etter Forskrift til avhendingsloven og Norsk Standard 3940 Areal- og volum-beregninger av bygninger fra 2023.

• Areal oppgis i hele kvadratmeter i rapporten, og gjelder for det tidspunkt oppmålingen fant sted.

• Bruksareal (BRA) er det måleverdige arealet som er innenfor omsluttete vegger målt i gulvhøyde (bruttoareal minus arealet som opptas av yttervegger). I tillegg til gulvhøyde gjelder regler om fri bredde for at arealet skal være måleverdig, med betydning for BRA av for eksempel loft med skråtak. BRA består av internt bruksareal (BRA-i), eksternt bruksareal (BRA-e) og innglasset balkong mv (BRA-b). Terrasse- og balkongareal (TBA) opplyses der tilstandsrapporten skal benyttes i boligomsetningen og der det er aktuelt. I tillegg kan gulvareal (GUA) og areal med lav takhøyde (ALH) opplyses sammen med BRA der det er aktuelt og en del av oppdraget. Rom skal ha atkomst og gangbart gulv for å kunne regnes som BRA/måleverdig areal.

• Arealet måles og oppgis dersom arealet oppfyller krav til måleverdighet, slik som at arealet må ha minst en bredde på 0,6m og minst en høyde på 1,9 m osv. Et rom kan være i strid med teknisk forskrift og mangle godkjenning hos kommunen for den aktuelle bruken, uten at dette får betydning for om arealet måles og oppgis i tilstandsrapporten. Når arealet måles tas det ikke hensyn til om arealet er lovlig oppført eller om bruken er lovlig, bruksendringer, lysforhold eller andre sikkerhetsmangler.

• Eiendommens markedsverdi kan ikke baseres på en rent matematisk beregning i forhold til antall kvadratmeter opplyst i rapporten. Opplysninger om areal kan altså ikke alene benyttes for beregning av eiendommens verdi.

• Rom som ligger utenfor boenheten, men som eier har påvist og/eller opplyst at tilhører boenheten, er oppmålt og inkludert i BRA-e. Det er ikke fremvist dokumentasjon på at rommet tilhører boenheten, med mindre dette er angitt særskilt. Rom utenfor boenheten kan omdisponeres av borettslaget/sameiet og dette kan påvirke boligens BRA. Vær oppmerksom på at NS 3940:2023 og eierseksjonsloven har ulik definisjon av fellesareal. Ved arealmåling gjelder NS 3940:2023 som definerer fellesareal slik: "Delen av bygning som brukes av to eller flere bruksenheter eller til bygningens forvaltning, drift eller vedlikehold."

• Se øvrig informasjon om areal i rapporten, Norsk Standard 3940 (2012 og 2023) og veiledningen til disse.

PERSONVERN

Verdi, takstingeniøren og takstforetaket behandler personopplysninger som takstingeniøren trenger for å kunne utarbeide rapporten. Personvernerklæring med informasjon om bruk av personopplysninger og dine rettigheter finner du her [Personvernerklæring - iVerdi](#)

Tilstandsgradene (TG) gjenspeiler undersøkelser utført i henhold til forskrift til avhendingsloven (Tryggere bolighandel). Metoder og omfang følger forskriftens krav, men undersøkelsene avdekker ikke nødvendigvis alle mulige avvik eller skader. Oppdraget omfatter de bygningsdelene og forholdene som fremgår av rapporten. For forhold utenfor rapportens omfang anbefales det å innhente vurdering fra fagfolk.

Kostnadsestimatene er sjablongmessig vurdert og gjelder rimeligste utbedring av de beskrevne avvikene som gir TG 3, ikke oppgradering til høyere standard. For mer presise kostnader bør det innhentes tilbud etter nærmere undersøkelser. Rapporten angir normalt ikke konkrete tiltak.

Bildene i rapporten er eksempler og er ikke uttømmende for alle avvik/skader.

Eventuelle godkjente plantegninger er ikke kontrollert mot dagens bruk, da dette er utenfor oppdragets omfang. Horizontal- og vertikalmålinger av gulv (med unntak av våtrom), vegger, himlinger og andre konstruksjoner inngår ikke i dette oppdraget. Skjevheter er derfor ikke dokumentert. Dersom planlagt bruk eller ombygging forutsetter rette gulv, etasjeskillere, vegger eller himlinger, bør det gjøres nødvendige vurderinger med målinger av fagkyndig under visning før kjøp.

Pipe og tilknyttede ildsteder er ikke undersøkt eller vurdert i denne rapporten. Undersøkelse av pipe og ildsted anbefales utført av kvalifisert fagperson, i samråd med brann- og feiervesen eller annen offentlig godkjenningmyndighet.

Egenerklæring

Linneaveien 25, 3050 MJØNDALEN

13 Mar 2026

Informasjon om eiendommen

Adresse	Postadresse	Enhetsnummer
Linneaveien 25	Linneaveien 25	

Opplysninger om selger og salgsobjekt

Er boligen en del av et sameie, aksjeselskap eller borettslag?

 Ja Nei

Driver du med omsetning eller utvikling av eiendom?

 Ja Nei

Når kjøpte du boligen?

2003

Har du selv bodd i boligen?

 Ja Nei

Når og hvor lenge har eieren bodd i boligen? Hvis det er lengre perioder eieren ikke har bodd i boligen er det fint om du oppgir dette. Her kan du også oppgi annen relevant informasjon om eierskapet.

Fra 2003 til dags dato

Informasjon om eksisterende husforsikring

Tryg Forsikring Nuf-39

Informasjon om selger

Selger

Kristiansen, Jorunn Elvekrok

Selger

Kristiansen, Jørn Gunnar

Forbehold

Selger tar spesifikt forbehold om feil og mangler som er beskrevet i egenerklæringskjemaet.

Side 1



Boligkjøper anses å kjenne til forholdene som er omtalt i dette egenerklæringskjemaet. Disse forholdene kan ikke gjøres gjeldende som feil eller mangler senere.

Boligkjøper oppfordres til å selv undersøke eiendommen grundig.

Våtrom

1 Har det vært feil på bad, vaskerom eller toalettrom?

 Ja Nei, ikke som jeg kjenner til

Beskriv feilen og omfanget

Det har vært mistanke om vannskade i veggen mellom dusjnisjen og vaskerommet. Veggen ble åpnet nederst og vi ser noe vannskader på konstruksjonen i veggen.

2 Er det utført arbeid på bad, vaskerom eller toalettrom?

 Ja Nei, ikke som jeg kjenner til

2.1.1 Navn på arbeid

Nytt arbeid

2.1.2 Årstall

2019

2.1.3 Hvordan ble arbeidet utført?

 Faglært Ufaglært

2.1.4 Fortell kort hva som ble gjort av faglærte

Laget nytt bad i underetasjen da det ble oppdaget vannskade i vegg mellom dusjnisjen og vaskerommet.

2.1.5 Hvilket firma utførte jobben?

Flislegger Torbjørn Hvam

2.1.6 Har du dokumentasjon på arbeidet?

 Ja Nei

Tak, yttervegg og fasade

3 Har det lekket vann utenfra inn, eller er det sett andre tegn til fukt?

 Ja Nei, ikke som jeg kjenner til

4 Er det utført arbeid på tak, yttervegg, vindu eller annen fasade?

 Ja Nei, ikke som jeg kjenner til

Kjeller

5 Har sameiet eller borettslaget hatt problemer med fukt, vann eller oversvømmelse i kjeller eller underetasje?

Ikke relevant for denne boligen.

Side 2



6 Har boligen kjeller, underetasje eller andre rom under bakken?

Ja Nei

8 Er det utført arbeid med drenering?

Ja Nei, ikke som jeg kjenner til

Elektrisitet

9 Har det vært feil på det elektriske anlegget?

Ja Nei, ikke som jeg kjenner til

10 Er det utført arbeid på det elektriske anlegget?

Ja Nei, ikke som jeg kjenner til

10.1.1 Navn på arbeid

Nytt arbeid

10.1.2 Årstill

2019

10.1.3 Hvordan ble arbeidet utført?

Faglært Ufaglært

10.1.4 Fortell kort hva som ble gjort av faglærte

Laget kurser til varmekabler i gulvene i yttergangen og gangen

10.1.5 Hvilket firma utførte jobben?

ALT INSTALLASJON AS

10.1.6 Har du dokumentasjon på arbeidet?

Ja Nei

Rør

11 Har eiendommen privat vannforsyning (ikke tilknyttet det offentlige vannettet), septik, pumpekum, brønn, avløpskvern eller liknende?

Ja Nei, ikke som jeg kjenner til

12 Har det vært feil på utvendige eller innvendige avløpsrør eller vannrør?

Ja Nei, ikke som jeg kjenner til

13 Er det utført arbeid på utvendige eller innvendige avløpsrør eller vannrør?

Ja Nei, ikke som jeg kjenner til

13.1.1 Navn på arbeid

Nytt arbeid

13.1.2 Årstill

2019

13.1.3 Hvordan ble arbeidet utført?

Side 3



Faglært Ufaglært

13.1.4 Fortell kort hva som ble gjort av faglærte

Skiftet vannrør inn til det nye badet i underetasjen.

13.1.5 Hvilket firma utførte jobben?

Jtk Rørservice AS

13.1.6 Har du dokumentasjon på arbeidet?

Ja Nei

Ventilasjon og oppvarming

14 Er det eller har det vært nedgravd oljetank på eiendommen?

Ja Nei, ikke som jeg kjenner til

15 Har det vært feil på varmeanlegg eller ventilasjonsanlegg?

Ja Nei, ikke som jeg kjenner til

16 Er det utført arbeid på varmeanlegg eller ventilasjonsanlegg?

Ja Nei, ikke som jeg kjenner til

Skjevheter og sprekker

17 Er det tegn på setningsskader eller sprekker i for eksempel grunnmur eller fliser?

Ja Nei, ikke som jeg kjenner til

18 Har det vært feil eller gjort endringer på ildsted eller pipe?

Ja Nei, ikke som jeg kjenner til

Beskriv feilen eller endringen

Vi har tatt bort vedovnen som stod i gangen nede i underetasjen, og forblendet hullet inn i pipe på forsvarlig måte bak nyoppsatte fliser på brannmuren.

Sopp og skadedyr

19 Har det vært skadedyr i boligen eller andre bygninger på eiendommen?

Ja Nei, ikke som jeg kjenner til

20 Har det vært skadedyr i fellesområdene til sameiet eller borettslaget?

Ikke relevant for denne boligen.

21 Har det vært mugg, sopp eller råte i boligen eller andre bygninger på eiendommen?

Ja Nei, ikke som jeg kjenner til

Side 4



- 22 **Har det vært mugg, sopp eller råte i sameiet eller borettslaget?**
Ikke relevant for denne boligen.

Planer og godkjenninger

- 23 **Mangler boligen eller andre bygninger brukstillatelse eller ferdigattest for søknadspliktige tiltak?**
 Ja Nei, ikke som jeg kjenner til
- 24 **Har du bygd på eller gjort om kjeller, loft eller annet til boligrom?**
 Ja Nei
- 25 **Selges eiendommen med utleiedel som leilighet, hybel eller lignende?**
 Ja Nei
- 27 **Er det utført radonmåling?**
 Ja Nei, ikke som jeg kjenner til
- 28 **Er det andre forhold av betydning eller sjenanse for eiendommen eller nærområdet?**
 Ja Nei, ikke som jeg kjenner til
- 29 **Foreligger det planer eller bestemmelser som kan medføre endringer av felleskostnader eller fellesgjeld?**
Ikke relevant for denne boligen.
- 30 **Er sameiet eller borettslaget er involvert i konflikter av noe slag?**
Ikke relevant for denne boligen.

Andre opplysninger

- 31 **Har ufaglærte utført arbeid som normalt bør utføres av faglærte? Du trenger ikke gjenta noe du allerede har nevnt.**
 Ja Nei, ikke som jeg kjenner til
- 32 **Har du andre opplysninger om boligen eller eiendommen utover det du har svart?**
 Ja Nei, ikke som jeg kjenner til

Boligselgerforsikring

Boligen selges med boligselgerforsikring

En boligselgerforsikring gir trygghet for selger og kjøper, og kan dekke feil og mangler som enten ikke er opplyst om eller det ikke var kjennskap til da salget ble gjennomført.

Forsikringen er tegnet i Gjensidige Forsikring ASA

Forsikringsnummer 89212738



Egenerklæringskjema

Name	Date	Name	Date
Jorunn E Kristiansen	2026-03-13	Jørn Gunnar Kristiansen	2026-03-13
Identification		Identification	
 Jorunn E Kristiansen		 Jørn Gunnar Kristiansen	

Egenerklæringskjema

Signed by:		
Jorunn E Kristiansen	13/03-2026	BankID OIDC
Jørn Gunnar Kristiansen	00:55:36	High
	13/03-2026	BankID OIDC
	01:04:54	High



This document contains electronic signatures using EU-compliant PAdES - PDF
Advanced Electronic Signatures (Regulation (EU) No 910/2014 (eIDAS))



Linneaveien 25, 3050 MJØNDALEN



Adresse Linneaveien 25, 3050 MJØNDALEN	
Dato for energimerking 30.03.2026	Merkenummer Energiattest-2026-276786
Bygningskategori Småhus	Bygningsnummer 8020582
Gårdsnummer 212	Bruksnummer 191
Seksjonsnummer —	Bruksenhetsnummer H0101



Detaljer

Bygningsform Nei	Vegger Nei
Vindu Nei	Gulv Nei
Takkonstruksjon Nei	Ytterdører Nei
Energibruk Nei	Lekkasjetall Nei
Solceller Nei	

Energikarakteren

Energikarakteren angir hvor energieffektiv boligen er, inkludert oppvarmingsanlegget. Energikarakteren er beregnet ut fra den typiske energibruken for boligtypen. Beregningene er gjort ut fra normal bruk ved et gjennomsnittlig klima. Det er boligens energimessige standard og ikke bruken som bestemmer energikarakteren. Boligdata i denne attesten er beregnet ut fra opplysninger som er gitt av boligeier. Der opplysninger ikke er oppgitt, brukes typiske standardverdier for den aktuelle bygningstypen.

Boliginformasjon

Byggeår 1987	Bygningstype Enebolig
Bruksareal 168,0 m²	Oppvarmet bruksareal 145,0 m²
Oppvarmet etasje 3	Bygningsmateriale Tre
Oppvarming Elektrisitet, Varmepumpe, Ved	
Ventilasjon Periodisk avtrekk	

Energi

Beregnet vektet levert energi i normert klima er et nøkkeltall for å vurdere en bygningseffektivitet, der ulike energibærere (strøm, fjernvarme, varmepumpe) vektet ulikt.

Beregnet vektet levert energi i normert klima

Pr. KVM pr. år 193,81 kWh/m²

Beregnet levert energi i lokalt klima

Pr. KVM pr. år 200,01 kWh/m²	Totalt levert pr. år 29 002 kWh
---	---



Linneaveien 25, 3050 MJØNDALEN



Tiltak

Bygningsmessige tiltak

Tiltak 1: Montering tetningslister

Luftlekkasjer mellom karm og ramme på vinduer og mellom karm og dørblad kan reduseres ved montering av tetningslister. Lister i silikon- eller EPDM-gummi gir beste resultat.

Tiltak 2: Isolering av gulv mot grunn

Gulv mot grunn etterisoleres. Utførelse avhenger av dagens løsning. Utvendig isolering av ringmur reduserer varmetap langs randen.

Tiltak 3: Randsoneisolering av etasjeskillere

Kald trekk i randsonen av trebjelkelag kan utbedres ved å isolere bjelkelaget i randsonen. Utvendig kan man forsøke å tette vindsperra nederst på utsiden av veggen.

Tiltak 4: Isolering av gulv mot kald kjeller / kryprom

Det fins flere løsninger for etterisolering av gulv mot kald kjeller eller kryperom. Utførelse/metode avhenger av dagens løsning. Vindsperre etableres på kald side.

Tiltak utendørs

Tiltak 5: Montere automatikk på utebelysning

Det kan monteres fotocelle på utebelysningen slik at det automatisk går av/på etter dagslyset/mørket. Eller det kan monteres bevegelsessensor slik at lyset kun går på ved bevegelse og slås av automatisk etter forhåndsinnstilt tid.

Tiltak 6: Skifte til sparepærer på utebelysning

Sparepærer på 5, 7, 11, 15, og 20 W tilsvarer glødelamper på henholdsvis 25, 40, 60, 75 og 100 W. Sparepærer gir like mye lys som vanlige glødelamper, men bruker bare rundt 20% av energien. De varer dessuten lenger, 8.000-15.000 timer mot 1.000 - 2.500 timer for glødelamper.

Tiltak 7: Termostat- og nedbørsstyring av snøsmelteanlegg

Snøsmelteanlegget er kun manuelt styrt, eller styres kun etter lufttemperatur. Det installeres automatikk slik at snøsmelteanlegget både er temperatur- og nedbørsstyrt. Det kan være i form av en temperatur- og snøføler i bakken, med temperatur- og fuktføler i luften. Snøsmelteanlegget aktiveres kun ved behov dvs. når det registreres nedbør og kulde samtidig.

Tiltak 8: Montere urbryter på motorvarmer

Det monteres urbryter (koblingsur) på motorvarmeren slik at den ikke står på mer enn nødvendig.

Tiltak på varmeanlegg

Tiltak 9: Installere ny rentbrennende vedovn / peisinnset, alternativt pelletskamin

I gamle vedovner / peiser med dør utnyttes kun 30 - 55 % av energiinnholdet i veden, mens med nye rentbrennende vedovner / peisinnseter (som kom på markedet i 1988) er virkningsgraden på 70 - 80 %. Alternativt kan den gamle vedovnen / peisen skiftes ut med en pelletskamin. Nye vedovner, peisinnseter og pelletskaminer utnytter energien mer effektivt samt at røykgassforurensning og utslippene reduseres med inntil 90 % sammenlignet med gammel vedovn. De fleste pelletskaminer styres av en romtermostat, slik at man kan stille inn ønsket temperatur. Kaminen kan starte og slokke av seg selv, og mange kaminer kan også programmere inn ukeprogram, med f.eks. nattsenkning.

Brukertiltak

Tiltak 10: Fyr riktig med ved

Bruk tørr ved, god trekk, og legg ikke i for mye av gangen. Fyring i åpen peis er mest for kosens skyld. Hold spjeldet lukket når ovnen/peisen ikke er i bruk.

Tiltak 11: Slå el.apparater helt av

Elektriske apparater som har stand-by modus trekker strøm selv når de ikke er i bruk, og må derfor slås helt av.

Tiltak 12: Velg hvitevarer med lavt forbruk

Når du skal kjøpe nye hvitevarer så velg et produkt med lavt strømforbruk. Produktene deles inn i energiklasser fra A til G, hvor A er det minst energikrevende. Mange produsenter tilbyr nå varer som går ekstra langt i å være energieffektive. A+ og det enda bedre A++ er merkinger som har kommet for å skille de gode fra de ekstra gode produktene.

Tiltak 13: Tiltak utendørs

Monter urbryter (koblingsur) på motorvarmeren slik at den ikke står på mer enn nødvendig. Skift til sparepærer. Sparepærer på 5, 7, 11, 15, og 20 W tilsvarer glødelamper på henholdsvis 25, 40, 60, 75 og 100 W, og de varer dessuten lenger, 8.000-15.000 timer mot 1.000-2.500 timer for glødelamper. Det kan monteres fotocelle på utebelysningen slik at det automatisk går av/på etter dagslyset/mørket. Eller det kan monteres bevegelsessensor slik at lyset kun går på ved bevegelse og slås av automatisk etter forhåndsinnstilt tid. For snøsmelteanlegg som kun er manuelt styrt av/på eller ift. Lufttemperatur kan det installeres automatikk slik at snøsmelteanlegget både er temperatur- og nedbørsstyrt dvs. når det registreres nedbør og kulde samtidig.

Tiltak 14: Følg med på energibruken i boligen

Gjør det til en vane å følge med energiforbruket. Les av måleren månedlig eller oftere for å være bevisst energibruken. Ca halvparten av boligens energibruk går til oppvarming.

Tiltak 15: Bruk varmtvann fornuftig

Bytt til sparedusj hvis du ikke har. For å finne ut om du bør bytte til sparedusj eller allerede har sparedusj kan du ta tiden på fylling av ei vaskebøtte; nye sparedusjer har et forbruk på kun 9 liter per minutt. Ta dusj i stedet for karbad. Skift pakning på dryppende kraner. Dersom varmtvannsberederen har nok kapasitet kan temperaturen i berederen reduseres til 70gr.

Tiltak 16: Vask med fulle maskiner

Fyll opp vaske- og oppvaskmaskinen før bruk. De fleste maskiner bruker like mye energi enten de er fulle eller ikke.

Tiltak 17: Spar strøm på kjøkkenet

Ikke la vannet renne når du vasker opp eller skyller. Bruk kjeler med plan bunn som passer til platen, bruk lokk, kok ikke opp mer vann enn nødvendig og slå ned varmen når det har begynt å koke. Slå av kjøkkenventilatoren når det ikke lenger er behov. Bruk av microbølgeovn til mindre mengder mat er langt mer energisparende enn komfyren. Tin frossenmat i kjøleskapet. Kjøøl - og frys skal avrimes ved behov for å hindre unødvendig energibruk og for høy temperatur inne i skapet / boksen (nye kjølekap har ofte automatisk avriming). Fjern støv på kjøleribber og kompressor på baksiden. Slå av kaffetraker når kaffen er ferdig traktet og bruk termos. Oppvaskmaskinen har innebygde varmeelementer for oppvarming av vann og skal kobles til kaldvannet, kobles den til varmtvannet øker energibruken med 20 - 40 % samtidig som enkelte vaske- og skylleprosesser foregår i feil temperatur.

Verdifulle råd til deg som skal kjøpe bolig

For de aller fleste er et boligkjøp den største investeringen vi gjør i løpet av livet. Da er det viktig å være proaktiv (Proaktiv = tenke riktig først, handle riktig etterpå). Vi vil gjerne være Proaktiv på dine vegne, og gi deg noen gode råd på veien.

1. Før boligjakt starter

Før du begynner å kikke, er det enkelte kriterier som må være satt. Hvor vil du bo? Hva er din økonomiske smertegrense? Hvilke krav har du til boligen? Hva er viktig for deg? Kanskje må du ofre sjøutsikten for å få de tre nødvendige soverommene? En budrunde kan fort bli hektisk, for å holde hodet kaldt må du derfor ha prioriteringene dine klare.

2 Forberedelser før visning

Husk å innhente salgsoppgave og tilstandsrapport i forkant. Les grundig gjennom all informasjon – da er det enklere å notere ned eventuelle spørsmål til selve visningsdagen. Ikke glem eventuelle vedtekter og husordensregler. Er det tillatt å leie ut? Kan vi ta med kjæledyr? Vi anbefaler å få avklart alle spørsmål før du legger inn bud.

3. Gjør deg kjent i nrområdet

Det som er viktig for noen er ikke nødvendigvis viktig for andre. Noen ser etter nærmeste barnehage og trygge skoleveier. Andre ønsker seg gangavstand til dagligvare, buss eller studiesteder. Spør megler på visning eller eventuelt i forkant av visningen dersom det er noe som er spesielt viktig for deg å vite.

4. Få avklart hvor mye du kan låne

Snakk med rådgiver i banken din før visning å få en avklaring på finansiering. Sett en klar grense for hvor høyt du kan by. Ikke legg inn bud uten at du er sikker på at du har finansieringen i orden. Husk å ha i bakhodet at det påløper ulike utgifter i tillegg til å betjene et lån med renter og avdrag. De fleste borettslag og sameier har månedlige fellesutgifter. I tillegg kommer eiendomsskatt, kommunale avgifter, forsikring, strøm, oppvarming, fritid og lignende. En bolig kan også by på uforutsette utgifter og vedlikehold. Det er derfor smart å sette av et beløp i måneden til slikt.

5. Boligselgerforsikring (eierskifteforsikring) og boligkjøperforsikring

Boligselgerforsikring er selgers forsikring mot krav fra kjøper på grunnlag av skjulte feil og mangler. Når du selger bolig vil våre meglere alltid spørre deg om du vil tegne boligselgerforsikring. Boligkjøperforsikring derimot, dekker hjelp for kjøper til å vurdere og eventuelt fremsette klage etter kjøp av bolig. Forsikring gir kjøper tilgang til juridisk bistand fra tidspunkt for signering av kjøpekontrakt frem til 5 år etter overtakelsen. Dette inkluderer juridisk rådgivning, advokathjelp og håndtering av saken gjennom rettsapparat om nødvendig. Vi i Proaktiv Eiendomsmegling anbefaler, med få unntak, alle våre kjøpere å tegne boligkjøperforsikring.

Boligkjøperforsikring

Med vår boligkjøperforsikring får du en rettshjelpsforsikring som dekker juridisk bistand i eventuelle reklamasjonssaker mot selger. Med boligkjøperforsikring er du i trygge hender dersom du oppdager feil eller mangler ved boligen du har kjøpt.

Hvis boligen du har kjøpt har feil eller mangler du ikke ble gjort kjent med av selger eller megler, kan det være både frustrerende, tidkrevende og kostbart. Gjennom vår boligkjøperforsikring får du tilgang på hjelp fra advokater, saksbehandlere og jurister som er spesialiserte på eiendomskjøp. Forsikringen løper i 5 år etter overtakelsen, og dekker egne og eventuelle idømte saksomkostninger.

Kostnader for reparasjon av eventuelle feil eller mangler dekkes ikke av boligkjøperforsikringen. Slike kostnader vil man kunne kreve dekket av selger dersom eiendommen er mangelfull etter avhendingsloven. Skjulte feil, tilbakeholdte opplysninger og/eller mangelfulle/uriktige opplysninger gir grunnlag for henvendelse. Våre saksbehandlere vil da vurdere det rettslige grunnlaget basert på informasjonen som er mottatt.

Fordeler

Du trenger ikke betale saksomkostninger. En boligkjøperforsikrings hovedfunksjon er å dekke eventuelle saksomkostninger knyttet til en klage på boligkjøpet. Dette inkluderer kostnader til advokat og eventuelle rapporter som må utføres. Forsikringen dekker beløpet enten du taper eller vinner.

Forsikringen har ikke et tak

Mens en vanlig innbo- og husforsikring vanligvis har et tak på rundt kr 100 000 og en egenandel på ca. 20 %, så trenger du med boligkjøperforsikring ikke å bekymre deg for beløpet på saksomkostningene. Dette dekkes av forsikringssselskapet uansett hvor høyt det blir.

Den gir deg en ekstra trygghet

Er du bekymret for at du kanskje kan komme i konflikt med boligselger og at du ikke har råd eller lyst til å dekke saksomkostnader, kan det være betryggende å kjøpe en boligkjøperforsikring. Selger har i de fleste tilfeller tilgang til profesjonell hjelp, da bør du som kjøper av bolig også ha det.



Hva koster forsikringen?

Forsikringspremien trekkes i oppgjøret.

Borettslagseiendom:	kr 8 900
Seksjonert eiendom/aksjebolig:	kr 12 900
Enebolig/fritid/tomt:	kr 17 900

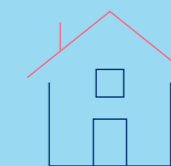

soderbergpartners.no/eiendom

Tilbehør og løsøre

I henhold til Avhendingsloven § 3-4 skal eiendommen, når annet ikke er avtalt, overdras med innredninger og utstyr som etter lov, forskrift eller annet offentlig vedtak skal følge med. Det samme gjelder varig innredning og utstyr som enten er fastmontert eller er særskilt tilpasset bygningen, jf. Avhendingsloven § 3-5. Loven inneholder ingen detaljert oversikt over hva som omfattes av «innredning og utstyr», og over hva som skal regnes som «fastmontert eller særskilt tilpasset».

Partene kan fritt avtale hva som skal følge med eiendommen ved salg. Bransjens liste over løsøre og tilbehør som skal følge med eiendommen, er en del av avtalen mellom kjøper og selger dersom ikke annet er opplyst i salgsoppgaven, kjøper har tatt forbehold i bud eller avtale på annen måte er inngått. Der intet annet er avtalt, vil løsøre og tilbehør medfølge slik dette fremkommer av avhl. § 3-4 og § 3-5 og denne oversikt.

Produkter og installasjoner som medfølger overdras uten noen form for garantier, utover eventuell gjenværende leverandørgaranti.

Dersom det er noe i nedenstående liste som ikke finnes på eiendommen, vil det heller ikke medfølge.

1. HVITEVARER medfølger der dette er spesielt angitt i salgsoppgaven.
2. HELDEKKENDE TEPPER følger med uansett festemåte.
3. VARMEKILDER, slik som ovner, kaminer, peiser, varmpumper og panelovner, følger med uansett festemåte. Frittstående biopeiser/ varmeovner og terrassevarmere medfølger ikke. Det følger ikke med varmekilder i rom som ikke har vegg- eller fastmonterte varmekilder på visning.
4. TV, RADIO OG MUSIKKANLEGG. TV-antennene og fellesanlegg for TV, herunder parabolantenne, og tuner/dekoder/tv-boks medfølger der dette eies av selger. Veggmontert TV/flatskjerm med tilhørende festeordning samt musikkanlegg følger ikke med (se også punkt 12).
5. BADEROMSINNREDNING/UTSTYR. Badekar, dusjkabinett, dusjvegger, alle fastmonterte speil og hyller, fastmonterte glass- og håndkleholdere, herunder håndklevarmere samt baderomsinnredning, medfølger.
6. GARDEROBESKAP medfølger, selv om disse er løse. Fastmonterte garderobehyller og knagger medfølger. Innredning i garderobeskap, for eksempel løse eller fastmonterte trådkurver, hyller, stenger og lignende, medfølger.
7. KJØKKENINNREDNING medfølger, herunder også åpne, fastmonterte hyller og løs eller fastmontert kjøkkenøy.
8. MARKISER, PERSIENNER og annen type innvendig og utvendig solskjerming, gardinoppheng, lamellgardiner og liftgardiner medfølger.
9. AVTREKKSVENTILASJONER av alle slag, samt fastmonterte aircondition/ventilasjonsanlegg, medfølger.
10. SENTRALSTØVSUGER medfølger med komplett anlegg, herunder slange, munnstykke mm.
11. LYSKILDER. Kupler, lysstoffarmatur, fastmonterte «spotlights», oppheng og skinner med spotlights samt utelys og hagebelysning medfølger. Vegglamper, krokhengete lamper, lysekroner, prismelamper og lignende som er koblet til sukkerbit eller stikkontakt følger likevel ikke med.
12. INSTALLERTE SMARTHUSLØSNINGER med sentral som styrer lys, varme, lyd o.l., samt tilhørende trådløse enheter som brytere, sensorer, kameraer, integrerte høyttalere el. medfølger. Enkle lysstyringssystem f.eks. med en sentral som kun styrer lyspærer eller smartpærer montert i sokkel medfølger likevel ikke.
13. UTVENDIGE SØPPELKASSER og eventuelt holder/hus til disse medfølger.
14. POSTKASSE medfølger.
15. UTENDØRS INNRETNINGER slik som flaggstang, fastmontert tørkestativ, samt andre faste uterangementer som f.eks. badestamp, boblekar/jacuzzi og liknende utendørs kar, lekestue, lekestativ, utepeis, fastmontert trommel til vannslange, medfølger. Guidekabel/ avgrensingskabel til robotgressklipper medfølger, men robotgressklipper og ladestasjon for denne medfølger ikke.
16. FASTMONTERT VEGGLADER/LADESTASJON TIL EL-BIL medfølger uavhengig av hvor laderen er montert.
17. SOLCELLEANLEGG med tilhørende teknisk infrastruktur medfølger.
18. GASSBEHOLDER til gasskomfyr og gasspeis medfølger.
19. BRANNSTIGE, BRANNTAU, feiestige og lignende medfølger der dette er påbudt. Løse stiger medfølger ikke.
20. BRANNSLUKNINGSAPPARAT, BRANNSLANGE og RØYKVARSLER medfølger der dette er påbudt. Det er eier og brukers plikt til å se til at utstyret forefinnes på enhver eiendom. Hvis annet ikke er uttrykkelig avtalt, skal dette derfor alltid følge med ved salg av eiendom.
21. SAMTLIGE NØKLER til eiendommen som selger er i besittelse av skal overleveres kjøper på overtakelsen, herunder nøkler til eventuelle boder, uthus, garasjeportåpner e.l. Låses boder, uthus e.l. med hengelås, skal lås og nøkler til disse medfølge.
22. GARASJEHYLLER, bodhyller, lagringshyller og oppheng til bildekk medfølger såfremt de er fastmontert.
23. Planter, busker og trær som er plantet på tomten, eller fastmonterte kasser og lignende er en del av eiendommen og medfølger i handelen.

Oversikten er utarbeidet av Norges Eiendomsmeglerforbund, Eiendom Norge og Advokatforeningens Eiendomsmeglingsgruppe, og er gjeldende fra 1. januar 2020.

Bud og budgivning

Fra 1. januar 2014 må alle bud og budforhøyelser som inngis til megler være skriftlig. Budgiver må legitimere seg overfor megler ved inngivelse av første bud, og bud skal være signert.

Å gi bud på eiendom som er for salg gjennom Proaktiv Eiendomsmegling gjøres via vår budgivningsplattform (bud-knapp) på eiendommens nettannonse på proaktiv.no eller finn.no.

Velges denne løsningen, oppfylles kravet til skriftlighet, signatur og legitimasjon av budgiver enten ved å benytte BankID (anbefales) eller ved å legge inn bilde av legitimasjon og signatur manuelt i løsningen.

Du mottar en SMS-kvittering (skriftlig mottaksbekreftelse) når ditt bud er registrert. Budgiver som ikke mottar bekreftelse etter å ha lagt inn bud, må snarest kontakte megler per telefon eller på annen måte.

Interessenter som ikke har anledning til å inngi bud via nettbasert budgivningsplattform, kan sende bud:

- Ved å innlevere utfylt og signert budskjema med kopi av legitimasjon til meglers kontor.

- På sms med vedlagt bilde av legitimasjon og bilde av signatur.

- På e-post med vedlagt bilde av legitimasjon og bilde av signatur.

Det advares mot å sende kopi av bankkort elektronisk.

Senere budforhøyelser kan inngis via den samme budgivningsplattformen (bud-knapp) som du finner på nettannonse, SMS ved å svare på tidligere mottatt sms-kvittering eller e-post til megleren for oppdraget. Kravet til signatur og legitimasjon gjelder kun det første budet.

Bud, som ikke er skriftlig eller som mangler enten budgivers signatur eller kopi av legitimasjon, samt bud som har kortere akseptfrist enn til kl. 12.00 dagen etter siste annonserte visning, vil, som hovedregel, ikke kunne formidles videre av megler.

Dersom akseptfrist ikke er angitt gjelder budet til kl. 15:00 første virkedag etter innlevering/siste annonserte visning.

Et bud er bindende for budgiver når budet er kommet til selgers kunnskap. Selger står fritt til å akseptere eller forkaste ethvert bud, og er derfor ikke forpliktet til å akseptere det høyeste budet på eiendommen.

Megler skal, i den grad det er nødvendig og mulig, informere de involverte i budrunden skriftlig om status i budgivningen. Megler er forpliktet til å legge til rette for en forsvarlig avvikling av budrunden. For at budene skal kunne bli behandlet og videreformidlet skriftlig til alle involverte parter, herunder

til selger for vurdering, må ethvert bud ha en tilstrekkelig lang akseptfrist. Selger må skriftlig akseptere budet før megler kan formidle budaksept til budgiver. Formidling av selgers aksept til budgiver må gjøres innen akseptfristens utløp.

Bud bør ha akseptfrist på minimum 30 minutter fra budet inngis.

Selger og kjøper har krav på å få utlevert kopi av budjournalen straks etter at handel er kommet i stand. Alle som har inngitt bud på eiendommen kan på forespørsel få en kopi av anonymisert budjournal etter at budrunden er avsluttet.

For øvrig vises til det «Forbrukerinformasjon om budgivning», som også er en del av salgsoppgaven

Budskjema

FOR EIENDOMMEN:

Linneaveien 25, 3050 MJØNDALEN. Gnr. 212, bnr. 191, i MJØNDALEN kommune, oppdragsnr.: 1600260082
Megler: Satvinder Pal Singh Jhooti, mobil: 95965430, e-post: sj@proaktiv.no

UNDERTEGNEDE GIR HERVED FØLGENDE BUD PÅ OVENNEVNT EIENDOM :

Kjøpesum kr: _____

Beløp med bokstaver kr: _____

+ omkostninger og evt. andel fellesgjeld iht. opplysninger i salgsoppgave.

Nærværende bud er bindende for undertegnede frem til og med den: _____ kl.: _____

Dersom annet ikke er angitt gjelder budet til kl. 15:00 første virkedag etter siste annonserte visning. I forbrukerforhold vil bud med kortere akseptfrist enn til kl. 12:00 første virkedag etter siste annonserte visning ikke bli videreformidlet til selger.

Eventuelle forbehold: _____

Undertegnede er kjent med at selger står fritt til å godta eller forkaste ethvert bud. Budgiver er kjent med forbrukerinformasjon om budgivning, som er en del av salgsoppgaven, og de forpliktelser budgiver påtar seg. Budgiver bekrefter å ha lest komplett salgsoppgave med alle vedlegg. Budet er bindende for budgiver når det er kommet til selgers kunnskap. Handelen er juridisk bindende for begge parter når selger har akseptert muntlig eller skriftlig, innenfor fristen. Undertegnede er kjent med at bud og budlogg vil bli fremlagt for kjøper ref. regler for budgivning. Ved flere budgivere gis gjensidig fullmakt til, hver for seg, å forhøye bud, motta aksept og/eller forestå alt i.f.m. budgivningen. Dersom bud sendes megler etter kontortid, må budgiver selv sørge for å gi megler beskjed per telefon i tillegg.

Ønsket overtagelsesdato: _____

Budet baseres på opplysninger og salgsvilkår som fremkommer av salgsoppgave datert: _____

KJØPET VIL BLI FINANSIERT SLIK:

Låneinstitusjon: _____ Referanse og tlf.nr.: _____ kr _____

Egenkapital: _____ kr _____

Totalt: _____ kr _____

BUDGIVERE:

Navn: _____ Navn: _____

Fødselsdato: _____ Fødselsdato: _____

Adr.: _____ Adr.: _____

Postnr.: _____ Sted: _____ Postnr.: _____ Sted: _____

Tlf.arb.: _____ Tlf.privat: _____ Tlf.arb.: _____ Tlf.privat: _____

E-post: _____ Arb.: _____ E-post: _____ Arb.: _____

Dato: _____ Sign.: _____ Dato: _____ Sign.: _____

LEGITIMASJON

LEGITIMASJON

Forbrukerinformasjon om budgivning

Sist oppdatert med virkning fra 1. juli 2025, i forbindelse med ikrafttredelse av endringer i eiendomsmeglingsloven.



Informasjonen er utarbeidet av Forbrukerrådet, Advokatforeningen ved Lovutvalget for eiendomsmegling, Eiendom Norge og Norges Eiendomsmeglerforbund, på grunnlag av bl.a. eiendomsmeglingsloven § 6-8.

Nedenfor gis en oversikt over de retningslinjer som anbefales ved budgivning på eiendommen. Avslutningsvis gis også en kort oversikt over de viktigste rettsreglene tilknyttet budgivning.

Før det legges inn bud på eiendommen oppfordres budgiver til å sette seg inn i all relevant informasjon om eiendommen, herunder salgsoppgave og tilstandsrapport.

GJENNOMFØRING AV BUDGIVNING:

1. Alle bud skal inngis skriftlig til megler, som formidler disse videre til selger. Med skriftlige bud menes også elektroniske meldinger som e-post og SMS når informasjonen i disse er tilgjengelig også for ettertiden. Kravet til skriftlighet gjelder også budforhøyelser, og motbud (bud fra selger), aksept eller avslag fra selger. Før formidling av bud til selger skal megler innhente gyldig legitimasjon og signatur fra budgiver. Kravet til legitimasjon og signatur er oppfylt for budgivere som benytter e-signatur som f.eks. BankID eller MiniID.

2. Et bud bør inneholde eiendommens adresse (eventuelt gnr/bnr), kjøpesum, budgivers kontaktinformasjon, finansieringsplan, akseptfrist, overtakelsesdato og eventuelle forbehold som for eksempel usikker finansiering, salg av nåværende bolig ol. Normalt vil ikke et bud med forbehold bli akseptert før forbeholdet er avklart. Konferer gjerne med megler før bud inngis.

3. Megler skal legge til rette for en forsvarlig avvikling av budrunden. I forbrukerforhold (dvs. der selger er forbruker) skal megleren ikke formidle bud med kortere akseptfrist enn kl. 12:00 første virkedag etter siste annonserte visning. Etter denne fristen bør budgiver ikke sette en kortere akseptfrist enn at megler har mulighet til, så langt det er nødvendig, å orientere selger, budgivere og øvrige interessenter om bud og forbehold. Dersom bud inngis med en frist som åpenbart er for kort til at megleren kan avvikle budrunden på en forsvarlig måte som sikrer selger og interessenter et tilstrekkelig grunnlag

for sine handlingsvalg, vil megler fraråde budgiver å stille slik frist.

4. Megler skal ikke formidle bud med forbehold om at budet eller forbehold i budet skal holdes skjult (hemmelig) for andre budgivere og interessenter.

5. Megleren vil uoppfordret gi sin vurdering av det enkelte bud overfor selger, når budet er gitt innenfor fristene i punkt 3.

6. Megleren skal, så langt det er nødvendig og mulig, holde budgiverne skriftlig orientert om mottatte bud, herunder budets størrelse, forbehold og akseptfrist. Megler skal så snart som mulig bekrefte skriftlig overfor budgivere at budene deres er mottatt. For øvrig vil megler, på forespørsel fra andre, opplyse om aktuelle bud på eiendommen, herunder relevante forbehold.

7. Kopi av budjournal skal gis til kjøper og selger uten ugrunnet opphold etter at handel er kommet i stand. Dersom det er viktig for budgiver å bevare sin anonymitet, bør budet formidles gjennom fullmektig.

8. Etter at handel har kommet i stand, eller dersom en budrunde avsluttes uten at handel er kommet i stand, kan en budgiver kreve kopi av budjournalen i anonymisert form.

VIKTIGE AVTALERETTSLIGE FORHOLD:

1. Det eksisterer ingen angrerett ved salg/kjøp av fast eiendom.

2. Når et bud er inngitt til megler og innholdet i budet er formidlet til selger (slik at selger har fått kunnskap om budet), kan budet ikke kalles tilbake. Budet er da bindende for budgiver frem til akseptfristens utløp, med mindre budet før denne tid avslås av selger eller budgiver får melding om at eiendommen er solgt til en annen. Man bør derfor ikke gi bud på flere eiendommer samtidig dersom man ikke ønsker å kjøpe flere enn en eiendom.

3. Selger står fritt til å forkaste eller akseptere ethvert bud, og er for eksempel ikke forpliktet til å akseptere høyeste bud.

4. Når en aksept av et bud har kommet frem til budgiver innen akseptfristens utløp er det inngått en bindende avtale.

5. Husk at et eventuelt bud fra selger til kjøper (såkalte «motbud»), avtalerettslig er et bindende tilbud som medfører at det foreligger en avtale om salg av eiendommen dersom budet i rett tid aksepteres av kjøper.



proaktiv.no



Satvinder Pal Singh Jhooti

Fagansvarlig / Partner /
Eiendomsmegler
959 65 430
sj@proaktiv.no

PROAKTIV

Drammen og Lier Eiendomsmegling AS

Albums gate 15, 3016 DRAMMEN, 977 44 247, drammen.lier@proaktiv.no