

PROAKTIV



ULLINS VEG 3



Våre kontorer

TRØNDELAG

• **Trondheim**
Bassengbakken 4,
7069 Trondheim
Tlf.: 73 99 22 55
trondheim.sentrum@proaktiv.no

• **Heimdal**
Søbstadveien 1, 7088 Heimdal
Tlf.: 72 59 92 40
heimdal@proaktiv.no

• **Moholt**
Brøsetveien 168,
7069 Trondheim
Tlf.: 73 20 26 50
moholt@proaktiv.no

MØRE OG ROMSDAL

• **Ålesund**
Løvenvoldgata 7, 6002 Ålesund
Tlf.: 91 73 83 52
jon@proaktiv.no

VESTLAND

• **Småstrandgt.**
Småstrandgaten 6, 5014 Bergen
Tlf.: 55 36 40 40
proaktiv.bergen@proaktiv.no

• **Sandviken**
Chr. Michelsensgt. 5A, 5012 Bergen
Tlf.: 55 30 32 00
sandviken@proaktiv.no

• **Arna & Åsane**
Myrdalsvegen 22, 5130 Nyborg
Tlf.: 47 50 69 11
arna.aasane@proaktiv.no

• **Voss**
Vangsgata 16, 5700 Voss
Tlf.: 56 52 19 50
voss@proaktiv.no

ROGALAND

• **Haugesund**
Haraldsgata 139, 5527 Haugesund
Tlf.: 90 84 36 56
haugesund@proaktiv.no

• **Stavanger**
Løkkeveien 52, 4008 Stavanger
Tlf.: 51 52 75 75
stavanger@proaktiv.no

• **Sandnes**
Langgata 3, 4306 Sandnes
Tlf.: 51 66 88 00
sandnes@proaktiv.no

• **Sola**
Solakrossen 13, 4050 Sola
Tlf.: 98 08 94 03
sola@proaktiv.no

• **Jæren**
Torgvegen 2, 4350 Kleppe
Tlf.: 51 48 22 00
jaeren@proaktiv.no

AGDER

• **Kristiansand**
Fjellgata 4, 4612 Kristiansand
Tlf.: 45 90 91 00
kristiansand@proaktiv.no

OSLO

• **Briskeby**
Løvenskioldsgt. 23, 0260 Oslo
Tlf.: 22 44 24 00
briskeby@proaktiv.no

AKERSHUS

• **Lørenskog**
Rådmann Paulsens gate 28
1461 Lørenskog
Tlf.: 67 90 40 10
lorenskog@proaktiv.no

LILLESTRØM

• **Lillestrøm**
Storgata 5A, 2001 Lillestrøm
Tlf.: 63 80 59 90
lillestrom@proaktiv.no

BUSKERUD

• **Drammen, Lier & Holmestrand**
Albums gate 15, 3016 Drammen
Tlf.: 97 74 42 47
drammen.lier@proaktiv.no

ØSTFOLD

• **Sarpsborg**
Torggata 8, 1707 Sarpsborg
Tlf.: 69 12 60 60
borg@proaktiv.no

NARDO/NIDARVOLL

Stor og innholdsrik enebolig med egen utleiedel - Solrik tomt på 1,2 mål - Barnevennlig område - Solrik beliggenhet

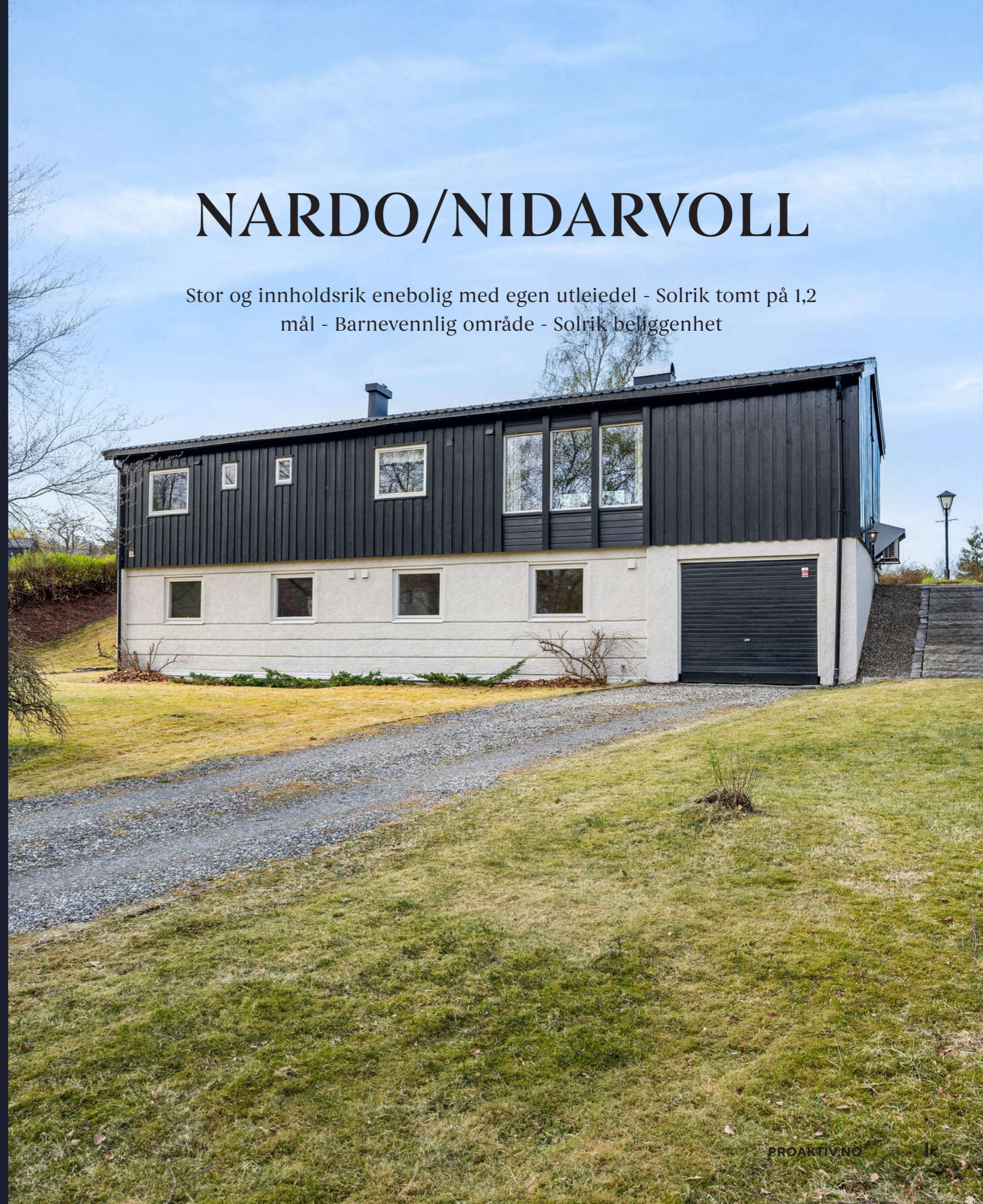

NØKKEL- INFORMASJON



Adresse: Ullins veg 3, 7033 TRONDHEIM

Gnr./Bnr.: Gnr. 72, bnr. 117, i Trondheim kommune

Prisantydning: 7.900.000,-

Omkostninger: 198.590,-

Totalpris: 8.098.590,-

Kommunale avgifter: 21.874,-

Boligtype: Enebolig

Byggeår: 1965

Rom/soverom: 7/5

BRA: 222 m²

BRA-i: 222 m²

Etasje: 2

Garasje/Parkering: Garasje og biloppstillingsplass på tomt.

Tomt: 1222.6 m²

Energimerke: Energiklasse: Oransje F.

INNHold

2	4	8	14
Nøkkelinformasjon	Nærområdet	Informasjon om boligen	Boligen i bilder
38	40	45	46
Plantegninger	Kjerneinformasjon	Vedlegg	Tilstandsrapport
80	86	94	112
Energiattest	Egenerklæring	Byggetegninger	Leder/megler
116			
Budskjema			



NARDO/NIDARVOLL

Kommune: Trondheim / Område: Trondheim Øst

Med en ny bolig følger en ny beliggenhet. Du kjøper på mange måter hva området rundt har å by på. Butikker, turområder, avstand til skoler og barnehager, eller studiesteder og kulturelle scener. Bor du riktig - har du det bedre.

Beliggenhet

Området kan beskrives som sentralt, med alle fasiliteter man trenger i hverdagen i umiddelbar nærhet. Kort vei til så vel alle storbyens tilbud, som ypperlig helårs turterreng i fantastiske Estenstadmarka. Barnevennlig med trygg skolevei og flere barnehager i nærområdet.

Nardo er en bydel som ligger like utenfor sentrum av Trondheim og området ligger sør for selve midtbyen og øst for Nidelva. Nardo har et rikelig utvalg av servicetilbud med bl.a. Nardo Centeret en liten spasertur unna. Der finner man bl.a. dagligvarebutikk, apotek, solstudio, post, blomsterbutikk, restaurant, frisør, kiosk og bakeri m.m.

Boligområdet ligger fint til med lett adkomst til omkjøringsveien som tar deg både øst- og vestover i byen, og ca. 10 minutters kjøring inn til sentrum. Boligen ligger kun en liten sykkeltur unna



OFFENTLIG TRANSPORT

🚗 Omkjøringsveien Klæbuveien Linje 15, 311	7 min 🚶 0.6 km
🚗 Lerkendal stasjon Linje R70	7 min 🚶 3.1 km
🚗 Breidablikk Linje 9	9 min 🚶 4.5 km
🚗 Trondheim S Linje F6, F7, R60, R70, R71	13 min 🚶 5.9 km

DAGLIGVARE

Bunnpris & Gourmet Nidarvoll PostNord, søndagsåpent	8 min 🚶 0.7 km
Coop Mega Nardo	10 min 🚶

VARER/TJENESTER

📦 Nardo centeret	10 min 🚶
🏪 Boots apotek Nardo	10 min 🚶

SPORT

🏃 Sunnland skole Aktivitetshall, ballspill	4 min 🚶 0.3 km
🏃 Nidarvoll skole Aktivitetshall, aktivitetsområde, ballsp...	8 min 🚶 0.6 km
🏊 TrenHer Nardo	11 min 🚶
🏊 3T-Sluppen	17 min 🚶

LADEPUNKT FOR EL-BIL

🚗 Circle K Nidarvoll	9 min 🚶
🚗 Recharge St1 Bilbyn	10 min 🚶



St. Olavs Hospital, Lerkendal stadion samt studiesteder som Handelshøyskolen, NTNU Gløshaugen/Dragvoll og HiST.

Man har et godt kollektivtilbud, med bussholdeplass like i nærheten. Herfra går bussen i retning av sentrum opp til fem ganger pr. time. Estenstadmarka med sine turområder ligger ca. 4 km unna og Lerkendal stadion finner man ca. 2,5 km nede i veien

Et innblikk i ditt nye nærområde og hva det har å by på.
Passer det dine ønsker og behov?

Bebyggelse

Eiendommen er beliggende i etablert boligområde på Nardo. Hovedsakelig bestående av variert boligbebyggelse som eneboliger, rekkehus og tomannsboliger.

Adkomst

Se kartfunksjonen i boligannonsen eller på eiendommens hjemmeside for veibeskrivelse. Ved å trykke på kartet får du enkelt tilgang til en spesifisert reiserute fra ønsket startdestinasjon til den aktuelle boligen. Det vil bli skiltet med Proaktivs visningsskilt under annonserte visninger.

Skolekrets

Barneskole: Nidarvoll skolekrets
Ungdomsskole: Sunnland skolekrets

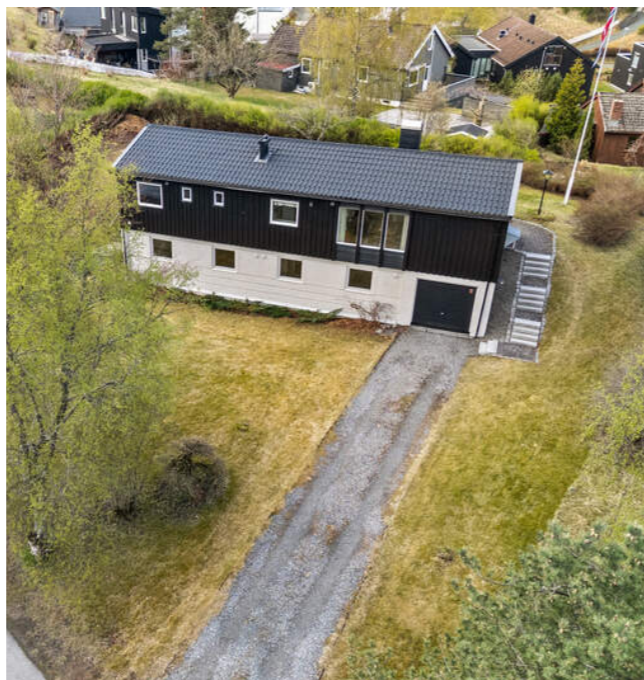

BOLIGMASSE

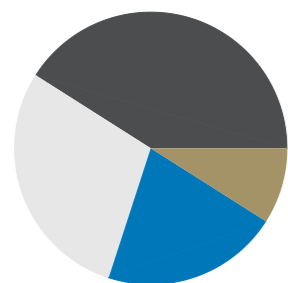

29% enebolig
9% rekkehus
21% blokk
41% annet

SKOLER

Nidarvoll skole (1-7 kl.) 455 elever, 27 klasser	9 min 0.8 km
Nardo skole (1-7 kl.) 283 elever, 18 klasser	9 min 0.8 km
Steindal skole (1-7 kl.) 338 elever, 18 klasser	11 min 1 km
Sunnland skole (8-10 kl.) 393 elever, 21 klasser	9 min 0.8 km
Hoeggen skole (8-10 kl.) 444 elever, 28 klasser	15 min 1.3 km
Strinda videregående skole 1150 elever, 17 klasser	8 min 3.7 km
Trondheim Katedralskole 600 elever, 21 klasser	10 min 4.7 km

BARNEHAGER

Nidarvoll barnehage (1-5 år) 79 barn	3 min 0.3 km
Sunnland barnehage (1-6 år) 54 barn	4 min 0.3 km
Nardo barnehage (1-5 år) 64 barn	9 min 0.8 km



VELKOMMEN TIL ULLINS VEG 3

Vi starter utendørs – boligen har stor solrik tomt med plen, busker og hekk. Flott utsikt mot Heimdal-Gråkallen.
God parkeringsmuligheter på tomt og garasje.

Parkering

Garasje og biloppstillingsplass på tomt.

Tomtestørrelse

1222 m²

Beskrivelse av tomt

Romslig tomt med plen, busker og hekk.

TAKST OG TILSTAND

Byggemåte

Enebolig med underetasje oppført i trekonstruksjon over støpt grunnmur. Stående kledning av trepanel, saltaksform teknet med lakkerte stålprofiler. Etasjeskiller av betong. Vinduer med koblet og 2-lags glass.

Bygningssakkyndig

Christer Prestmo Laugen (befaringsdato: Torsdag, 30. april 2026)

Sammendrag selgers egenerklæring

Har du kjennskap til eiendommen?

Ja. Eiendommen selges med fullmakt. En fullmaktshaver har ikke nødvendigvis detaljert kunnskap om eiendommen, med den risiko det innebærer. Det kan derfor være feil og mangler ved eiendommen som det ikke er spesifikt opplyst om. Kjøper oppfordres derfor til å foreta en særlig grundig undersøkelse av eiendommen, gjerne med bistand av teknisk sakkyndig.

Hvem skal fylle ut egenerklæringen?

Fullmaktshaver fyller ut alene. Bodde i huset fra 1965 til 1983.

Har eieren selv bodd i boligen?

Ja. Fra 1965 og frem til i dag.

Er det utført arbeid på bad, vaskerom eller toalettrom?

Ja. Nytt arbeid. Usikkert årstall. Gjort av ufaglært.

Er det utført arbeid på tak, yttervegg, vindu eller annen fasade?

Ja. Nytt arbeid. 30+ år siden. Faglært. Utført av nevø, ansatt hos blikkenslager Olaf Hansen AS. Dokumentasjon: Nei.

Har boligen kjeller, underetasje eller andre rom under bakken?

Ja.

Er det observert vann eller fukt i kjeller, krypkjeller eller underetasje?

Ja. Saltutslag i flere boder.

Er det utført arbeid på det elektriske anlegget?

Ja. Nytt arbeid. Usikkert årstall. Faglært. Egen kurs til varmepumpe.

Har det vært feil på utvendige eller innvendige avløpsrør eller vannrør?

Ja. Tett avløp gravet og skiftet for ca 15-20 år siden.





Er det tegn på setningsskader eller sprekker i for eksempel grunnmur eller fliser?
Ja. Smårisss.

Har det vært feil eller gjort endringer på ildsted eller pipe?
Ja. Ny vedovn installert. Avtrekk fra peis blokkert.

Er det utført arbeid på bad, vaskerom eller toalettrom?
Ja. Nytt arbeid 1994 utført av innleide fagfolk. Dokumentasjon: Nei

Er det utført arbeid på tak, yttervegg, vindu eller annen fasade?
Ja. Nytt takarbeid. 30+ år siden. Stort sett alle vinduer skiftet i første etg. i perioden 1993-2014. Faglært. Dokumentasjon: Nei.

Er det utført arbeid på det elektriske anlegget?
Ja. Nytt arbeid. Faglært. Egen kurs til varmepumpe i 2010. Dokumentasjon: Nei

Har det vært feil på utvendige eller innvendige avløpsrør eller vannrør?
Ja. Tett avløp gravet og skiftet i 2005.

Har det vært skadedyr i boligen eller andre bygninger på eiendommen?
Ja. Meg bekjent var det mus i kjeller før ca 1980. Etter dør mellom garasje og kjellerbod ble installert har jeg ikke hørt noe om observasjon av mus.

Selges eiendommen med utleiedel som leilighet, hybel eller lignende?
Ja.

Er utleiedelen godkjent til beboelse av kommunen?
Ja.

Er det andre forhold av betydning eller sjananse for eiendommen eller nærområdet?
Ja. Nabo i Munis vei 9 har sendt nabovarsel på bygging av enebolig i hage, mellom ca 2020-2024. Etter vår kjennskap er planene ikke godkjent av Trondheim kommune.



VELKOMMEN INN!

Vi har sett på fasade, uteplasser og tekniske beskrivelser. Nå skal vi inn i boligen og ta for oss alle rom.

Innhold

1. etasje:

Entré, gang, stue, kjøkken, bad, vaskerom, toalettrom, trapperom, bod og 3 soverom.

Sokkeletasje:

Entré, gang, kjøkken, dusjrom, toalettrom, 2 hybelstuer, 4 boder og garasje.

Areal

Bruksareal:

1. etasje

BRA-i: 222 kvm

Total BRA: 222 kvm

Arealene er oppgitt av bygningssakkyndig på grunnlag av NS3940(2023). Eventuelle betegnelser på rom er angitt ut fra faktisk bruk, uavhengig av hva som er godkjent hos bygningsmyndighetene. Vedlagte plantegninger er ikke målbare.

Standard

Boligen er i hovedsak som fra byggeåret, med unntak av enkelte bygningsdeler, og fremstår med normal bruksslitasje. Det gjøres oppmerksom på at enkelte elementer har passert over halvparten av forventet levetid, slik at vedlikehold/utbedring må påregnes i tiden som kommer. Det registreres avvik med strakstiltak i rapporten, forøvrig vises til beskrivelser og vurderinger for de enkelte bygningsdeler i rapporten. Det understrekes at rapporten ikke erstatter selger opplysningsplikt eller kjøpers undersøkelsesplikt, men utgjør et dokument som er ment å bidra til å øke tryggheten for alle

partene. Rapporten legger til grunn boligens tilstand på befaringsdagen, det kan ikke garanteres for at avvik/svikt i enkelte bygningsdeler kan dukke opp i tiden etter rapporten ble utarbeidet.

Vi vil gjøre spesielt oppmerksom på viktigheten av å lese igjennom rapportens TGIU (tilstandsgrad ikke undersøkt), samt TG2 og TG3 som angir avvik fra normal slitasje, høy alder, bygningsdel som må utbedres, og lignende.

Det er registrert totalt 2 stk. TG3, 18 stk. TG2 og 0 stk. TG-IU i tilstandsrapporten.

Boligen har fått følgende TG3:

Bad/vaskerom 1. etasje - Totalvurdering av membran, tettesjikt og sluk: Ved inspeksjon i sluk/avløp i dusjsone kan ikke membran/tettesjikt konstateres da det er synlig betong. Det registreres rustdannelse i både sluk under vask og i avløpsrør brukt som sluk i dusjsone. Avløpet vurderes å være fra byggeår og har passert forventet teknisk levealder. Sluket er et soilsluk fra byggeåret. Sluk av denne typen og alder vil av flere årsaker kunne være årsak til skader. Blant annet at materialet i seg selv er usikkert på grunn av lang levetid. Eldre soilsluk kan isolert sett, under enkelte forhold, likevel fortsatt kunne fungere, men det er usikkerhetsmomenter en skal være oppmerksom på. Generelt er sluk eldre enn 40 år utsatt for materialskader. Kostnadsestimat: Tiltak mellom 100.000 - 300.000

Dusjrom underetasje: Flis på gulv, våtromsplater på vegg og malt slett himling. Det registreres løs laminat på vegger, det kan ikke utelukkes svikt i tettesjikt grunnet utførelse av plater. Svikt kan ikke utelukkes. Det registreres rustdannelse i sluk.



FRA GANGEN KOMMER
MAN VIDERE INN MOT EN
ROMSLIG STUE



Avløpet vurderes å være fra byggeår og har passert forventet teknisk levealder. Sluket er et soisluk fra byggeåret. Sluk av denne typen og alder vil av flere årsaker kunne være årsak til skader. Blant annet at materialet i seg selv er usikkert på grunn av lang levetid. Eldre soisluk kan isolert sett, under enkelte forhold, likevel fortsatt kunne fungere, men det er usikkerhetsmomenter en skal være oppmerksom på. Generelt er sluk eldre enn 40 år utsatt for materialskader. Kostnadsestimert: Tiltak mellom 50.000 - 100.000

Boligen har fått følgende TG2:

Grunnmur / fundamenter: Noe mindre riss og sprekker ble avdekket på grunnmuren. Undersøkelse av grunnmur viser ingen tegn til sprekker eller skader som vurderes å være av konstruksjonsmessig betydning.

Drenering: Dreneringen ligger under bakkenivå uten tilgang til inspeksjon. Tilstandsgraden settes ut i fra etableringsåret. Det registreres ingen svikt i drenering ved inspeksjon innvendig samt tilgjengelige steder utvendig. Tg 2 settes grunnet alder på drenering og utvendig fuktsikring. Tidvis kapillært opptrekk vil forekomme da det ikke var normal praksis med fuktsperre under støpt gulv på etableringstidspunktet.

Krypkjeller: Det er usikkert i hvilken grad det er etablert drenering etter som at boligen er oppført over ringmur. Slik utførelsen er i dag vil det være påregnelig med avdunsting av fuktighet fra grunn og tilsig av fuktighet fra grunnmasser. God utlufting av krypkjelleren anbefales. Det anbefales også å etablere fuktsperre på grunn da dette ikke ble registrert på befaringen. Jevnlige kontroller av krypkjeller anbefales da krypkjellere er å betrakte som en risikokonstruksjon utsatt for fuktskader.

Rom under terreng: Det er registrert tegn på svikt i drenering og fuktsikring. Det er også indikasjoner på fuktgjennomtrengning i kjellergulv og grunnmur. Registrerte saltutslag på veggene tyder på fuktvandring. Yttervegger / fasader: Ytterkledningen er fra byggeåret og bærer preg av alder og slitasje. Det er registrert betydelig oppsprekking og værpåvirkning i materialet, noe som kan redusere både beskyttelse og levetid. Kledningen mangler tilfredsstillende lufting, noe som øker risikoen for fuktoppbygging og påfølgende skader i konstruksjonen. Det må derfor påregnes vedlikehold og på sikt utskifting.

Vinduer / dører: Boligen har trekarmvinduer med koblet glass i underetasjen fra byggeår, og enkelte vinduer i 1. etasje med



koblet glass. Hovedsakelig er vinduer i 1. etasje oppgradert med 2-lags isolerglass, med varierende datering. Det er registrert enkelte slitte vinduskarmer med avflassing og slitte pakninger/tetting rundt. For øvrig ble det ved visuell kontroll ikke avdekket vesentlige avvik. Vinduenes alder tilsier at forventet gjenværende brukstid er begrenset, og det må påregnes normal slitasje samt behov for vedlikehold og utskifting over tid.

Lufteballong soverom: Etterslep på vedlikehold registreres. Tiltak må påregnes. Kaldloft: Det registreres noe mangelfull lufting av takkonstruksjonene. For å oppnå god luft sirkulasjon på kaldloftet, bør ventiler etableres i gavlvegger og ventilasjonsåpninger langs raften/takutstikk.

Taktekking og beslag: Tilstandsgraden settes på bakgrunn av alder på tekkingen/undertaket hvor mer enn halvparten av forventet levetid er passert. Det er oftest kortere levetid på undertak, opplekting, innfestninger o.l. enn selve ytterkleddningen. Ytterkleddninger som er i god stand og kvalitet kan være gjenstand for gjenbruk etter at undertaket er skiftet. Dette må da vurderes i vært enkelt tilfelle. Taket ble kontrollert fra bakkenivå. Takrenner og nedløp: Takrenner og nedløp har passert normalt forventet levetid. Selv om de har passert normalt forventet levetid kan de virke i flere år med godt vedlikehold.

Bad/vaskerom 1. etasje - Totalvurdering av overflater: Overflatene begynner å ha oppnådd forventet levetid og tiltak må påregnes på sikt. Det måles en høydeforskjell på 12mm fra

topp overflate ved terskel til topp overflate ved sluk, noe som ikke tilfredsstillt minimumskravet om en høydeforskjell er 25mm.

Bad/vaskerom 1. etasje - Totalvurdering av sanitært utstyr og ventilasjon: Vannførende installasjoner begynner å ha oppnådd forventet levetid og utskifting anbefales. Rommet innehar kun naturlig avtrekk, etablering av mekanisk avtrekk og tilluftsmulighet fra tilstøtende rom anbefales.

Bad/vaskerom 1. etasje - Totalvurdering av fuktsøk: Avvik (feil utførelse) avdekket, men ikke konstatert fuktskader. Piper / ildsteder: Teglsteinspipe fra byggeåret, mer enn halvparten av forventet brukstid er oppbrukt på pipe. Visuell kontroll viser ingen sprekker eller tegn til skader i pipemur. Undertegnede har ikke spesiell kompetanse vedrørende vurdering av piper og ildsteders forskriftsmessige tilstand. For detaljert informasjon og krav, anbefales kontakt med lokalt feievesen.

Toalettrom 1. etasje: Vannførende installasjoner har oppnådd forventet levealder, behovet for vedlikehold og eventuelle utskiftninger vil øke med tiden som kommer. Det bemerkes at toalettet er noe løst, anbefales festet.

Toalettrom underetasje: Vannførende installasjoner har oppnådd forventet levealder, behovet for vedlikehold og eventuelle utskiftninger vil øke med tiden som kommer. Kjøkken underetasje: Forenklet kjøkkeninnredningen er av eldre dato, og den mangler bruksfunksjoner/løsninger som er forventbart på et kjøkken.

VVS: Mer enn halvparten av forventet brukstid er oppbrukt på innvendige vannledninger. Det er ikke behov for utbedringstiltak siden anlegget fungerer i dag, men ut ifra alder kan skader plutselig oppstå på eldre anlegg.

For ytterligere informasjon om byggemåte, årsak bak tilstandsgrader, konsekvens og anslag på eventuelle utbedringskostnader, se tilstandsrapport som ligger vedlagt. Interessenter oppfordres til å kontakte bygningssakkyndig ved eventuelle bygningstekniske spørsmål.

Oppvarming

Elektrisk, vedfyring og varmepumpe.

Info energiklasse

Alle eiendommer som selges/leies ut skal ha energiattest. Unntak gjelder blant annet for frittstående bygninger med bruksareal mindre enn 50 m². Det er eier som plikter å fremlegge energiattest og er selv ansvarlig for at opplysningene er riktige. For ytterligere informasjon se www.energimerking.no. Dersom eier har energimerket eiendommen vil komplett energiattest fås ved henvendelse til megler. Dersom eier ikke har lagt frem energiattest, og eier etter skriftlig anmodning fra kjøper ikke har lagt frem energiattest før avtale om salg er inngått, kan kjøper få laget en energiattest ved hjelp av ekspert for selgers regning, innen ett år etter at avtale om salg er inngått.

Hvitevarer

Det gjøres oppmerksom på at kun integrerte hvitevarer på kjøkken medfølger ved overdragelsen. Medfølgende hvitevarer leveres uten noen form for garantier, ut over eventuell gjenværende leverandørgaranti.





STOR OG LYS STUE MED
RIKELIG VINDUSFLATER





Lavender
Lavender
Lavender
Lavender
Lavender

SIEMENS

SIEMENS

8:02

SIEMENS







**ROMSLIG BAD MED
TILKNYTNING TIL VASKERROM**

Separat toalettrom.

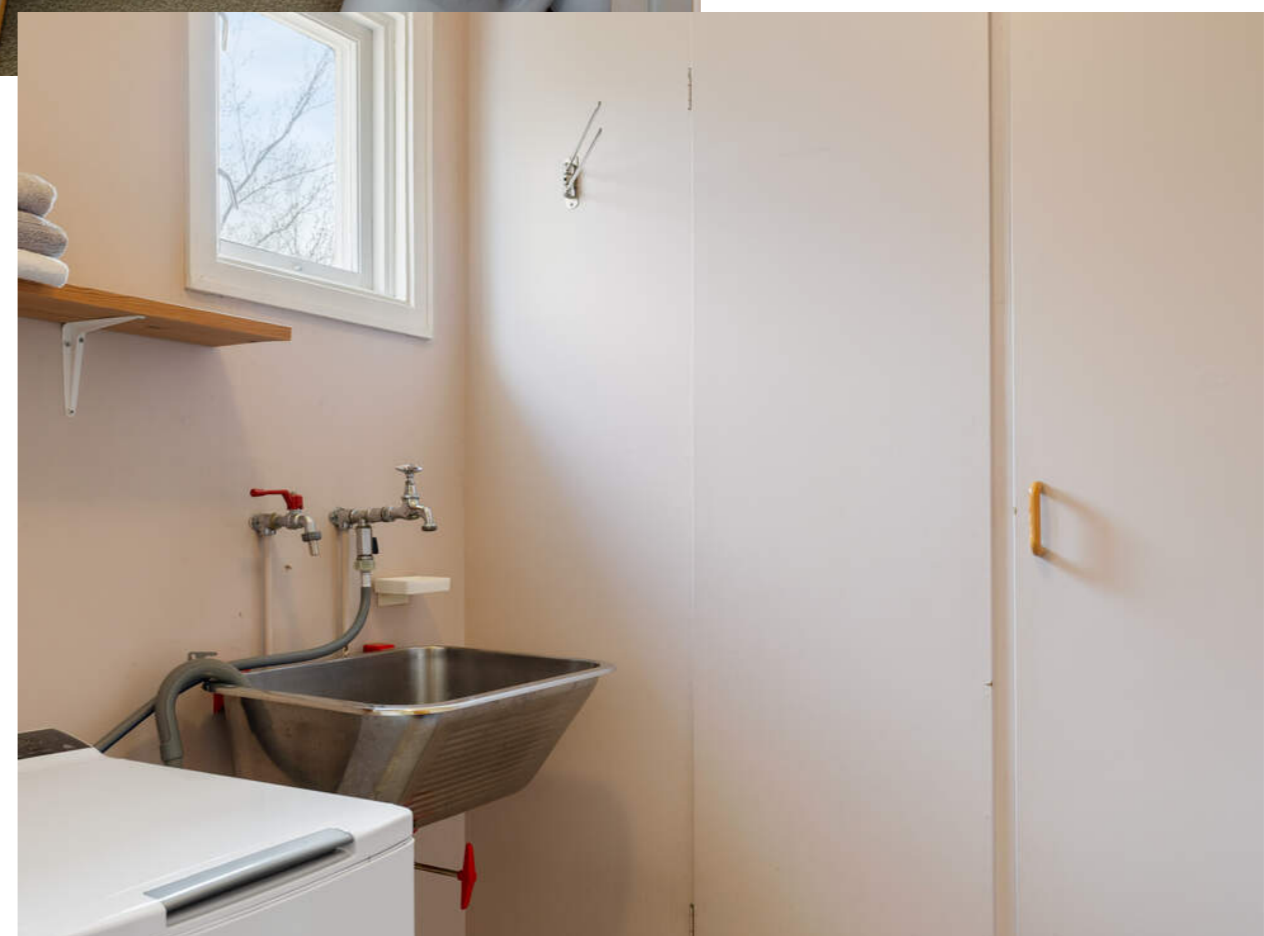

UTLEIEDEL I UNDERETASJEN

Sokkeletasjen består av to store hybler, bad, toalettrom,
kjøkken og bod





OPPRINNELIG FIRE HYBLER

I originale byggetegninger fra 1964 hadde boligen fire hybler. Boligen er i senere tid endret til to større hybelrom.

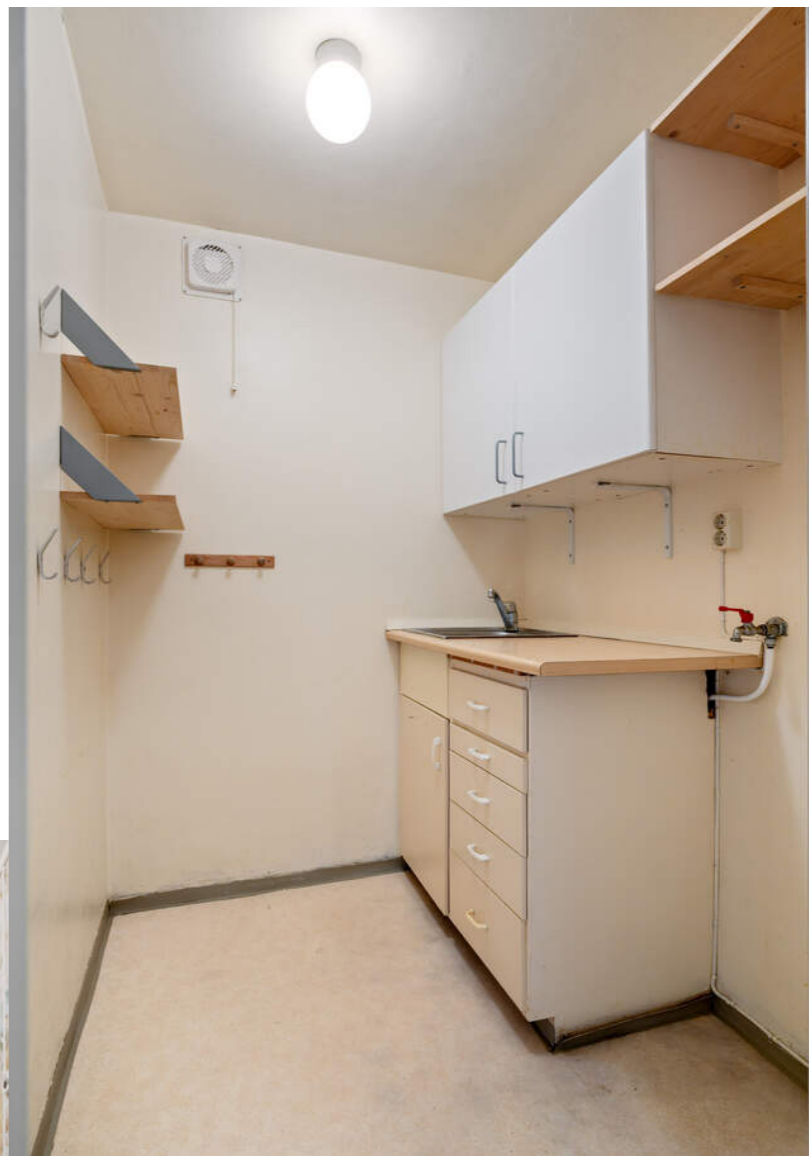

PLANTEGNINGER

WISØSVEA TAKS

Ullins veg 3
Underetasje

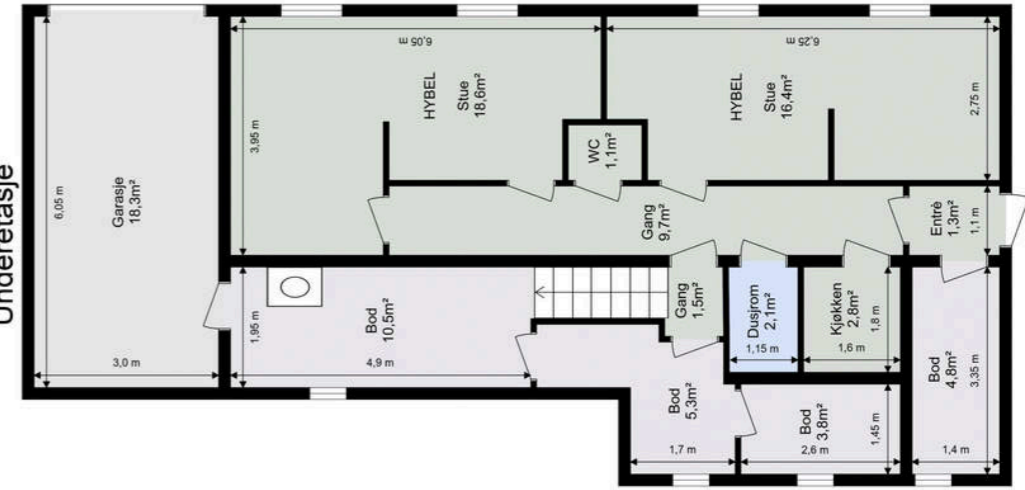

Tegningen er ikke i målestokk. Arealangivelser er ca. arealer og må ikke forveksles med enhetens totale areal.

WISØSVEA

Ullins veg 3
1. Etasje



Tegningen er ikke i målestokk. Arealangivelser er ca. arealer og må ikke forveksles med enhetens totale areal.

KJERNEINFORMASJON

ØKONOMI

Forsikring

Forsikringsselskap Gjensidige Forsikring ASA
Polisenummer 21053712

Formuesverdi primær

1.726.384,- for 2024

Formuesverdi sekundær

6.905.536,- for 2024

Info kommunale avgifter

De kommunale avgiftene inkluderer vann-, avløp-, renovasjon- og feiing/tilsynsgebyr. Det kan forekomme variasjoner i avgiftene som følge av forbruk og eventuelle endringer i gebyrer og avgifter.

Kommunale avgifter

21.874,- for 2025

Info eiendomsskatt

Det er eiendomsskatt på boliger, fritidsboliger og øvrige eiendommer i kommunen. Beløpet faktureres av kommunen sammen med kommunale avgifter.

Info formuesverdi

Stortinget har vedtatt en ny modell for beregning av formuesverdi for bolig. Den nye utregningsmodellen beregner boligverdier basert på grunnkretser i stedet for kommuner, og skal benyttes fra og med inntektsåret 2026.

Det kan medføre at markedsverdien settes høyere eller lavere enn tidligere og innebærer at både selger og megler kan benytte tall som ikke nødvendigvis er oppdaterte på tidspunktet for utarbeidelse av salgsoppgaven.

Det tas derfor forbehold om at formuesverdien kan bli endret og eventuelt øke ved endelig fastsettelse i skatteåret.

For primærbolig utgjør formuesverdien 25 % av beregnet eller dokumentert markedsverdi opptil kr 10 000 000, og deretter 70 % av den delen som overstiger dette beløpet. For sekundærbolig utgjør formuesverdien 100 % av beregnet eller dokumentert markedsverdi.

Andre utgifter

Ny eier må belage seg på bl.a. følgende faste løpende kostnader: Strøm, forsikring, kommunale avgifter og ellers løpende abonnement som TV/Internett.

Forbruk og utgifter vil variere avhengig av antall medlemmer i husstanden, ønsket innetemperatur, fordelsavtaler, kanalvalg, hastighet på internett etc.

Diverse

Selger (fullmaktshaver) har selv ikke bebodd eiendommen i senere tid, han bodde i boligen fra 1965 til 1983, og sitter derfor med begrenset kjennskap til eiendommens tilstand ut over det som fremgår i salgsoppgaven og tilhørende tilstandsrapport. Interessenter oppfordres til å foreta grundige undersøkelser, gjerne sammen med bygningssakskyndig eller annen fagkyndig.

OFFENTLIGE FORHOLD

Ferdigattest/Midlertidig brukertillatelse

Det foreligger byggeanmeldelse datert 3. januar 1964 for enebolig i en etasje med sokkeletasje. Tegninger datert 22. januar 1964 foreligger.

Eiendommen er oppført før 1998 og har ikke ferdigattest eller midlertidig brukstillatelse. Det er innført nye bestemmelser i plan- og bygningsloven om at ferdigattest ikke utstedes for bygg/endringer som ble omsøkt før 01.01.1998. Det vil dermed ikke være mulig å be om ferdigattest for slike tiltak. Dette betyr ikke at tiltak blir lovlig, men at saken ikke lenger kan avsluttes med ferdigattest.

Ferdigattest er en sluttattest fra bygningsmyndighetene om at et søknadspliktig tiltak er ferdigstilt. At evt. ferdigattest / midl. brukstillatelse eksisterer, gir ingen garanti for at det ikke er utført arbeid som ikke er byggemeldt eller godkjent.

Tinglyste heftelser og rettigheter

Følgende tinglyste servitutter følger eiendommen ved overskjøting til ny hjemmelshaver:
Ingen heftelser registrert.
GRUNNDATA

1963/307066-1/107 26.11.1963 REGISTRERING AV GRUNN
Denne matrikkelenhet utskilt fra: KNR: 5001 GNR: 72
BNR: 1
2018/99216-1/200 01.01.2018
00:00

OMNUMMERERING VED KOMMUNEENDRING
Tidligere:
KNR: 1601 GNR: 72 BNR: 117

Kopi kan fås ved henvendelse til megler.

Regulerings- og arealplaner

Eiendommen omfattes av reguleringsplan r215 der den er regulert til boligformål.

Eiendommen omfattes også av kommuneplanens arealdel 2022-2034, der den er regulert til nåværende boligbebyggelse.

Kopi av reguleringskart og reguleringsbestemmelser kan sees hos megler.

Vei/Vann/Avløp

Eiendommen har adkomst via offentlig vei. Eiendommen er tilknyttet kommunalt ledningsnett via private stikkledninger. Eier er selv ansvarlig for private stikkledninger til bygningen. For private fellesledninger er det normalt solidarisk vedlikeholdsplikt.

Radonmåling

Det gjøres oppmerksom på at det ved utleie er krav til å gjennomføre radonmåling, og at forsvarlige nivåer skal kunne dokumenteres. Kravet gjelder alle typer utleieboliger, inkludert leiligheter og hybler i tilknytning til egen bolig, såfremt det betales husleie. I de tilfeller hvor det ikke er opplyst at selger har kunnskap om eiendommens radonnivå må kjøper som ønsker å leie ut hele eller deler av eiendommen, særskilt være oppmerksom på at de overtar ansvaret for den usikkerheten dette medfører. Se <http://www.nrpa.no> for nærmere informasjon.

Adgang til utleie

Boligen har i følge originale byggetegninger tre hybler i sokkel. Rommene er i senere tid delt opp til to større hybler.

Det er ikke kjent at det foreligger offentligrettslige regler som er til hinder for at hele eiendommen leies ut.

Det er krav til forsvarlige radonnivåer på utleieboliger. I de tilfeller hvor det ikke særskilt er opplyst at selger har kunnskap om eiendommens radonnivå må kjøper som ønsker å leie ut hele eller deler av eiendommen, særskilt være oppmerksom på at de overtar ansvaret for den usikkerheten dette medfører. Se <http://www.nrpa.no> for nærmere informasjon.

Offentligrettslig pålegg

Det gjøres oppmerksom på at megler ikke har innhentet særskilte opplysninger om det finnes pålegg fra brann/feierevesen på eiendommen.

Grunnboksdato

Mandag, 13. april 2026

PRISANTYDNING INKLUDERT OMKOSTNINGER

Omk. kjøper beskrivelse

7 900 000,00 (Prisantydning)

Omkostninger

197 500,00 (Dokumentavgift)
545,00 (Tinglysningsgebyr pantedokument)
545,00 (Tinglysningsgebyr skjøte)

198 590,00 (Omkostninger totalt)

8 098 590,00 (Totalpris inkl. omkostninger)

Vi gjør oppmerksom på at ovennevnte totalsum er beregnet ut fra kjøpesum tilsvarende prisantydning. Det tas forbehold om endring i gebyrer.

Betalingsbetingelser

Kjøpesum med tillegg av omkostninger skal være disponibelt på meglers klientkonto innen overtagelse. Normalt innebærer dette at fullt oppgjør må være innbetalt på meglers klientkonto senest to virkedager før avtalt overtagelsesdato. Eventuelle vilkår knyttet til innbetalingen, eksempelvis pantedokument som skal tinglyses til fordel for kjøpers bank, må være megler i hende i god tid før overtagelse kan finne sted.

Kjøpesummen skal innbetales fra norsk finansinstitusjon og/eller kjøpers konto i norsk finansinstitusjon. Eventuell egenkapital skal innbetales i én samlet betaling fra kjøpers egen konto i norsk finansinstitusjon.

Alle eiendomsmeulingsforetak har lovpålagt forsikring av klientmidler begrenset oppad til kr 45 mill. Enkelt saker er forsikret inntil kr 15 mill. Dersom kjøpers låneinstitusjon krever tilleggsforsikring ved omsetning over 15 millioner, må kjøper selv eller dennes låneinstitusjon dekke utgiftene forbundet med dette.

Lovanvendelse

Eiendommen selges etter reglene i avhendingsloven. Salgsoppgaven er basert på de opplysningene selger har gitt til megler, den bygningssakyndiges tilstandsrapport, samt opplysninger innhentet fra kommunen, Kartverket og andre tilgjengelige kilder. Selger har godkjent salgsoppgaven. Det er viktig at kjøper setter seg grundig inn i alle salgsdokumentene, herunder salgsoppgave, tilstandsrapport og selgers egenerklæring. Kjøper anses kjent med forhold som er tydelig beskrevet i salgsdokumentene, og slike forhold kan ikke påberopes som mangler. Dette gjelder uavhengig av om kjøper har lest dokumentene. Alle interessenter oppfordres til å undersøke eiendommen nøye, gjerne sammen med fagkyndig før bud inngis. Kjøper som velger å kjøpe usett kan ikke gjøre gjeldende som mangel noe han burde blitt kjent med ved undersøkelsen. Dersom det er behov for avklaringer, anbefaler vi at interessenter rådfører seg med eiendomsmeuler eller egne rådgivere før det legges inn bud.

En bolig som har blitt brukt i en viss tid, har vanligvis blitt utsatt for slitasje og skader kan ha oppstått. Slik bruksslitasje må kjøper regne med, og det kan avdekkes enkelte forhold etter overtakelse som nødvendiggjør utbedringer. Normal slitasje og skader som nødvendiggjør utbedring, er innenfor hva kjøper må forvente og vil ikke utgjøre en mangel. Kjøper og selgers rettigheter og plikter reguleres av avtalen mellom partene, samt informasjonen som har vært tilgjengelig for kjøperen i forbindelse med handelen. Avtalen utfylles av avhendingsloven, og det gjelder ulike avtalevilkår avhengig av om kjøper er forbrukerkjøper eller ikke. Dette er nærmere beskrevet nedenfor.

På grunn av ulike avtalevilkår kan selger vurdere bud fra en som ikke er forbruker, ulikt fra en forbrukers bud. Dersom kjøper ikke er forbruker, er selger sitt mulige mangelsansvar

begrenset fordi eiendommen selges «som den er». Selger kan ikke ta «som den er» forbehold ovenfor en forbrukerkjøper. Selv et lavere bud fra en som ikke er forbruker kan foretrekkes fordi begrensningen i mulig mangelsansvar kan ha egenverdi for selger. Selger står fritt til å forkaste eller akseptere ethvert bud, og er for eksempel ikke forpliktet til å akseptere høyeste bud. Budgiver skal i budskjemaet avgi egenerklæring om budgiver er forbruker eller næringsdrivende/person som hovedsakelig handler som ledd i næringsvirksomhet.

Forbrukerkjøp - definisjon: Med forbrukerkjøp menes kjøp av eiendom når kjøperen er en fysisk person som ikke hovedsakelig handler som ledd i næringsvirksomhet.

Forbruker - avtalevilkår: Eiendommen har en mangel dersom den ikke er i samsvar med kravene som følger av avtalen, eller det foreligger brudd på bestemmelsene i avhendingsloven §§ 3-2 til 3-8. Hvis eiendommen ikke er i samsvar med det kjøperen må kunne forvente ut ifra alder, type og synlig tilstand, kan det være grunnlag for mangelskrav. Det samme gjelder hvis det er holdt tilbake eller gitt uriktige opplysninger om eiendommen. Dette gjelder likevel bare dersom man kan gå ut ifra at det virket inn på avtalen at opplysningen ikke ble gitt eller at feil uriktige opplysninger ikke blir rettet i tide på en tydelig måte. Boligen kan ha en mangel etter avhendingsloven § 3-3 dersom det er avvik mellom opplyst og faktisk innvendig areal, forutsatt at avviket er på 2% eller mer og minimum 1 kvm.

Ved beregning av et eventuelt prisavslag eller erstatning må kjøper selv dekke tap/kostnader opp til et beløp på kr. 10 000 (egenandel).

Ikke-forbruker (næringsdrivende) - definisjon: Hvis kjøper er en juridisk person, eller en fysisk person som hovedsakelig handler som ledd i næringsvirksomhet, vil kjøpet ikke anses som et forbrukerkjøp.

Ikke-forbruker - avtalevilkår: Eiendommen har en mangel dersom den ikke er i samsvar med kravene som følger av avtalen. Eiendommen selges «som den er», og selgers ansvar utover det konkret avtalte er da begrenset etter avhendingsloven § 3-9, første ledd andre setning. Avhendingsloven § 3-3 andre ledd fravikes, og hvorvidt boligens arealsvikt utgjør en mangel vurderes etter avhendingsloven § 3-8. Informasjon om kjøpers undersøkelsesplikt, herunder oppfordringen om å undersøke eiendommen nøye, gjelder også for kjøpere som ikke anses som forbrukere.

Interessenter og kjøper må godta at selger og megler bruker elektronisk kommunikasjon i salgsprosessen.

Dersom kjøper er utenlandsk statsborger kreves det at vedkommende har et såkalt D-nummer til erstatning for norsk personnummer. Rekvirering av D-nummer må sendes Kartverket samtidig med innsending av kjøpet for tinglysing. Kjøpet blir liggende i Kartverket inntil kjøper har fått D-

nummer av Skatteetaten. Når Kartverket har mottatt D-nummeret fra Skatteetaten, vil kjøpet bli tinglyst umiddelbart. Rekvirering av D-nummer i forbindelse med tinglysing av kjøpet vil ofte medføre at oppgjør og utbetaling til selger blir forsinket med noen uker. Kjøper må i disse tilfellene enten ta forbehold i bud om forsinket utbetaling til selger, eller være forberedt på å dekke forsinkelsesrenter til selger. Kontakt ansvarlig megler for informasjon før budgivning.

ØVRIGE KJØPSFORHOLD**Overtakelse**

Overtakelse etter avtale med selger. Interessenter oppfordres til å angi ønsket overtakelse i budskjema.

Skjøte sendes for tinglysing i forbindelse med oppgjøret. Oppgjør forutsetter at det er gjennomført overtagelse og at partene har signert en overtakelsesprotokoll og sendt denne til oppgjørsavdelingen slik som avtalt i kontrakt. Det forutsettes at kjøpet tinglyses i kjøpers navn. Hvis interessenter mot formodning ikke ønsker tinglysing av kjøpet må det tas forbehold om dette i kjøpetilbudet.

Budgivning

Bud kan legges inn på nettannonsen på "gi bud" knappen eller via hjemmesiden. Ved elektronisk budgivning så kan bud legges inn trygt og enkelt med bank-ID. Megler kan også kontaktes for tilsendelse av budkjema og budskjema finnes også i salgsoppgaven.

All budgivning må foregå ved skriftlighet. Ta kontakt med megler dersom det er behov for bistand for å inngi bud.

Eiendomsmeuler skal legge til rette for en forsvarlig avvikling av budrunden og kan ikke videreformidle bud med en kortere akseptfrist enn kl. 12.00 første virkedag etter siste annonserte visning. Etter klokken 11:30 anbefaler vi akseptfrist på minimum 30 minutter.

Megler kan ikke formidle bud med forbehold om at budet eller forbehold i budet skal holdes skjult (hemmelig) for andre budgivere og interessenter.

Megler tar ikke noe ansvar for forsinkelser på el- eller telenettet. Under budrunden kan akseptfristene kortes inn ved mottakelse av nye bud. Akseptfristen fra kjøper er absolutt. Det betyr at dersom selger velger å akseptere budet, må kjøper meddeles aksept innen utløpet av akseptfristen. Dersom du utsetter inngivelse av bud til tett opp mot akseptfristen er det en reell fare for at eiendommen kan bli solgt før ditt bud fremkommer til megler.

Boligselgerforsikring

Selger har tegnet boligselgerforsikring. Selgers egenerklæringsskjema er vedlegg til dette prospekt. Forsikringsvilkår kan fås ved henvendelse til megler.

Boligkjøperforsikring

Mange kjøpere har anledning til å tegne boligkjøperforsikring. Vedlagt i salgsoppgaven følger informasjon om Boligkjøperforsikring fra Söderberg & Partners. Boligkjøperforsikring er en rettshjelpsforsikring som gir trygghet og profesjonell juridisk hjelp dersom det oppdages uventede feil eller mangler ved boligen de neste fem årene. Les mer om Boligkjøperforsikring i vedlagte materiell eller på <https://www.soderbergpartners.no/eiendom/boligkjoper/>.

Innbo og løsøre

Med mindre annet er uttrykkelig avtalt gjelder NEF's normgivende liste over løsøre og tilbehør, se vedlagt liste til salgsoppgaven. Til orientering er det full avtalefrihet om hva som skal følge med bolig og fritidsbolig ved salg. I de tilfeller det medfølger hvitevarer i handelen, overleveres disse uten noen form for garanti utover leverandørgaranti.

Eier

Edith Aleksandra Five
Thor Egil Five

Tilbud på lånefinansiering

Proaktiv Eiendomsmeuling samarbeider med Handelsbanken om formidling av finansielle tjenester. Ta gjerne kontakt med oppdragsansvarlig for et uforpliktende tilbud vedrørende finansiering. Proaktiv Eiendomsmeuling mottar ikke godtgjørelse for dette.

Meglers vederlag

Proaktiv Gruppen AS og eiendomsmeulingsforetakene som er tilknyttet Proaktiv har samarbeid med forskjellige foretak som tilbyr forbrukerne produkter eller tjenester i forbindelse med et salgsoppdrag. Våre samarbeidspartnere er: Söderberg & Partners AS - formidler av boligkjøperforsikring, Gjensidige - formidler av boligselgerforsikring, Meglerfront - leverandør av digitale oppgjørsskjemaer og overtakelsesprotokoller som også inneholder tilbud til forbruker om tilpassede strøm-, internett- og alarmtjenester, Vend Marketplaces AS og Bomega AS - markedsplasser på nett, Schibsted - markedsføring i SOME, Eiendomsverdi - formidler av nabolagsprofiler. Hvilke produkter/ tjenester kjøper og selger får i forbindelse med oppdraget, kan variere ut fra hvor i landet eiendommen ligger.

Personopplysningsloven

Vi gjør oppmerksom på at vi lagrer personopplysninger på interessenter, budgivere og kjøpere. Videre opplyser vi at mulighetene for å slette sine personopplysninger er begrenset, som følge av at eiendomsmeulingsforetak har plikt til å oppbevare kontrakter og dokumenter i minst 10 år, iht. eiendomsmeulingsforskriften. Du kan lese om vår behandling av personopplysninger i vår personvernerklæring på <https://proaktiv.no/personvernerklæring>

Hvitvaskingsreglene

Kjerneinformasjon

Det følger av lov om tiltak mot hvitvasking og terrorfinansiering at meglerforetaket er forpliktet til å foreta kundetiltak av begge parter i handelen. For oppdragsgiver skjer dette i forbindelse med inngåelse av oppdraget, og for kjøper på tidspunkt for kontraktsinngåelse. Dersom slik kundekontroll ikke kan gjennomføres, er meglerforetaket pålagt å avstå fra gjennomføring av oppgjøret. Partene er selv ansvarlig for eventuelle kostnader og ansvar dette kan medføre uten at det kan anføres et kontraktsrettslig ansvar overfor meglerforetaket.

Vedlegg til salgsoppgave

Vedleggene er en del av den komplette salgsoppgaven. Det er viktig at interessenter setter seg godt inn i vedleggene og kontakter megler med eventuelle spørsmål før bud inngis.

Dato salgsoppgave
5.5.2026

VEDLEGG

«Det finnes ingen kunnskap som ikke er verdifull.»

-Edmund Burke



Sjekk gyldighet på rapport



TILSTANDSRAPPORT

Boligtype

Enebolig

Adresse

Ullins veg 3

7033 TRONDHEIM

5001/72/0/117/0/0

Rapportdato

30.04.2026

TG 0  0TG 1  2TG 2  18TG 3  2TG IU  0

ULLINS VEG 3 - 5001/72/0/117/0/0

Befaring utført den 22.04.2026 av:

Christer Prestmo Laugen
Witsø og Svea Takst ASTravbanevegen 1
7044 Trondheim+4792492286
christer@wstakst.no

Takstmann og tømrersvenn med over 15-års erfaring i byggebransjen.

Om rapporten

Rapporten følger den nye forskriften i avhendingsloven som ble gjeldene fra og med 01.01.2022 med revisjon i 2024 hva angår punkt 1 og 2:

1. Forskriften § 2-23 siste ledd trer i kraft 17. desember 2025.
2. De andre bestemmelsene i forskriften trer i kraft 1. januar 2026.

Denne rapporten er også i tråd med NS 3600: 2025 – Teknisk tilstandsanalyse ved omsetning av bolig der forskriften krever det, eller når den bygningsakkyndige selv velger det.

Takstrapporten er spesifikk for sertifiserte takstmenn.

Kunden/revirenten skal lese gjennom dokumentet før bruk og gi tilbakemelding til takstmannen hvis det finnes feil/mangler som bør rettes opp. Rapportens varighet er 1 år, og etter den tid bør takstmannen kontaktes for ny befaring og oppdatering.

Rapporten vil kun inneholde de bygningsdelene som hver enkelt takstmann har vurdert som vesentlig informasjon for det spesifikke oppdraget slik at forbrukere får et betryggende informasjonsgrunnlag før et boligkjøp.

Det er den enkeltes takstmann som er ansvarlig for at alle nødvendige bygningsdelene er tatt med i rapporten.

Takstmannens integritet

Denne rapporten er utarbeidet av en uavhengig takstmann uten bindinger til andre aktører i eiendomsbransjen. Takstmannen har verken et ansettelsesforhold til, eller økonomisk interesse i sin oppdragsgivers virksomhet.







Levetidsbetraktninger

Når det refereres til levetid er dette basert på takstmannens erfaringstall og Byggforskeren 700.320 Intervaller for vedlikehold og utskifting av bygningsdeler, SINTEF Byggforsk, 2007.

Levetidsbetraktningene beregnes med hovedvekt på takstmannens skjønnsmessige vurdering av den enkelte bygningsdelens antatte gjenstående levetid. Dette avhenger også av forskjellige faktorer som kan gjøre seg gjeldende når det gjelder værforhold og bruk. Levetiden vil variere noe dersom andre kriterier enn teknisk levetid, som for eksempel vedlikehold, estetikk, økonomi, sikkerhet, funksjon eller andre brukerønsker, er lagt til grunn. Alderen er kun en del av tilstandsgraden (TG) sammen med funksjonaliteten.

Forventet gjenværende brukstid vil kunne avhenge av tilstand, egenskaper, design, utførelse, gjennomført vedlikehold, alder, miljø (bruk og ytre påkjenninger), forventet framtidig slitasje og konsekvens ved brudd.

Alle bygningsdeler er under vedvarende aldring og forventet levealder er oppgitt under levetidsbetraktninger. I mange tilfeller kan levetid i praksis være både kortere og lengre. Graden TG2 er i enkelte tilfeller benyttet på forhold og bygningsdeler som ikke har synlig svekkelse, men der normal levetid er marginal eller har usikker restlevetid.

 Tilstandsgradene	
TG 0 	Ingen avvik Tilstandsgrad 0 gis når bygningsdelen ikke har noen avvik. Bygningsdelen skal være tilnærmet ny, ikke vise tegn på slitasje og det skal være lagt frem dokumentasjon på faglig god utførelse. Det er ingen merknader til delen.
TG 1 	Mindre eller moderate avvik Tilstandsgrad 1 gis når bygningsdelen har mindre avvik. Bygningsdelen skal bare ha normal slitasje, og strakstiltak skal ikke anses som nødvendig. Graden kan også brukes når delen er ny, men der dokumentasjon på faglig god utførelse mangler.
TG 2 	Vesentlige avvik Tilstandsgrad 2 gis når bygningsdelen har vesentlige avvik. Bygningsdelen skal enten ha feil utførelse, en skade eller symptomer på skade, sterk slitasje eller nedsatt funksjon. Graden gis når bygningsdelen trenger vedlikehold eller tiltak i nær fremtid. Graden skal også brukes når delen er gammel og det er grunn til å varsle om faren for skader på grunn av alderen, eller når det er grunn til å overvåke delen spesielt på grunn av fare for større skader eller følgeskader.
TG 3 	Store eller alvorlige avvik Tilstandsgrad 3 gis når bygningsdelen har store eller alvorlige avvik. Bygningsdelen har kraftige symptomer på forhold som man må regne med trenger utbedring straks eller innen kort tid. Graden skal også brukes ved påvist funksjonssvikt eller sammenbrudd.
TG IU 	Ikke undersøkt Hvis det ikke har vært mulig å undersøke bygningsdelen, for eksempel fordi krypekjelleren er uten inspeksjonsmulighet eller taket var tildekt med snø på undersøkelsestidspunktet, skal dette oppgis. For valg av tilstandsgrad gjelder de kriteriene som fremgår av den til enhver tid gjeldende bransjestandarden for teknisk tilstandsanalyse ved omsetning av bolig.

ULLINS VEG 3 - 5001/T2/O/117/O/O

Eiers plikter i forkant av tilstandsanalysen:

Forut for tilstandsanalysen bør det foreligge en egenerklæring fra eier. Eier skal fremskaffe relevant dokumentasjon for boligen. Dette gjelder for eksempel kvitteringer, samsvarserklæringer, kontrollseddel fra brann/feiervesenet etc.

Eier skal legge forholdene til rette for inspeksjon, inkludert å gi adgang til bygningsdeler og rom.

3/34

Nivå av analysen

- Tilstandsanalysen utføres ved grundige visuelle observasjoner kombinert med undersøkelser, nødvendige målinger, bruk av egnede instrumenter og registreringer.
- Det kan utføres inngrep i form av hulltaking i vegg eller etasjeskiller ved bad og i rom under terreng for undersøkelse av fukt ved mistanke til alvorlige avvik. (Ref. Forskrift til avhendingslova (tryggere bolighandel).
- Alle bygningsdeler som nevnt i rapporten vil bli undersøkt, med stor vekt på de områdene som takstmannen, erfaringsmessig, kjenner som svake punkter og hvor det kan oppstå konflikter i etterkant.
- I en tilstandsanalyse av f.eks leiligheter (andel, selveier og aksje) er enkelte bygningsdeler ikke inkludert, hvis de ikke er relevante for den aktuelle boligen.
- Den bygningsakkverdige skal flytte på tepper, møbler og annet inventar når det er nødvendig for å komme til det rommet eller den bygningsdelen som skal undersøkes. Dette gjelder likevel ikke for særlig tunge møbler og inventar, når disse ikke skjuler vesentlige installasjoner eller innretninger, og det heller ikke er andre grunner til å mistenke at flytting vil kunne avdekke vesentlige forhold

Selv om takstmannens analyser er svært grundig, kan det forekomme skjulte feil og mangler. For boliger er referansenivået for de ulike rom og bygningsdeler gitt som krav til tilstandsgrad TG 1, det vil si uten skader og fagmessig riktig utført og i henhold til gjeldende lov/forskrift som gjelder for den aktuelle boligen der ikke tilleggene angir annet. Generelt er referansenivået byggeforskrifter som var gjeldende når bygningen/bygningsdelen ble byggesøkt.

For alle TG 3 og TGIU anbefales det tiltak i form av ytterligere undersøkelser for å avdekke årsak og skadeomfang som grunnlag for et mer detaljert kostnadsoverslag.

Forutsetninger

- På bakgrunn av dagens strenge krav til fallsikring vil tak og taktekkning normalt besiktiges fra bakkenivå og eventuelt stige der dette er forsvarlig etablert. Svill og innvendige konstruksjoner vil ikke bli kontrollert med mindre dette anses som en ytterst nødvendighet og der dette er tilgjengelig.
- Svill, bindingsverk og lukkede konstruksjoner vil ikke bli kontrollert med mindre dette anses som en ytterst nødvendighet og der dette er tilgjengelig. Yttervegger, gulv på grunn, etasjeskillere og himling vil normalt ikke bli kontrollert med rettningsmålere for og finne eventuelle skjevheter, med mindre dette er opplyst i rapporten.
- Det gjøres oppmerksomt på at møbler og inventar over 25kg ikke blir flyttet på under befaringen.
- Boligen er ikke isolasjonsvurdert da dette krever avansert teknologi.

Formål

Formålet med rapporten er å bidra til en enhetlig analyse og best mulig informasjon om boligen, som igjen vil føre til redusert konfliktnivå ved omsetning. Datagrunnlaget som kom frem ved tilstandsanalysen, kan også brukes til utarbeidelse av vedlikeholdsplaner og ved utleie.

For å unngå ulik tolkning av begreper som oppussing, vedlikehold, modernisering, rehabilitering med videre er det i rapporten konsekvent brukt begrepet tiltak. Tiltak er arbeider som skal til for å lukke et avvik. Rapporten erstatter ikke selgers opplysningsplikt eller kjøpers undersøkelsesplikt ved eierskifte. Tilstandsrapporten gir en beskrivelse og vurdering av byggverk og bygningsdeler som takstmannen har observert, og som har betydning ved eierskifte. Tilbakeholdt eller uriktig informasjon som har betydning for vurderingen, er ikke takstmannens ansvar. Rapporten er likevel ingen garanti for at det ikke kan finnes skjulte feil, skader og mangler.

Rapporten gir normalt ingen vurdering av boligens tilbehør, som hvitevarer, brunevarer og annet inventar. Dette gjelder også om tilbehøret er integrert. Produktnavn nevnes ikke.

ULLINS VEG 3 - 5001/T2/O/117/O/O

4/34



Struktur og referansenivå

Rapportens omfang, struktur, metode og begrepsbruk følger i hovedsak Norsk Standard NS 3600:2025 (Teknisk tilstandsanalyse ved omsetning av bolig).

Normalt vil referansenivået være byggeskikken og tilstanden ved byggeåret for boligen eller bygningsdelen. Rapporten beskriver avvik, altså en tilstand som er dårligere enn referansenivået. Rapporten framhever normalt ikke positive sider ved boligen ut over det som fremgår av tilstandsgraden på rom og bygningsdeler. Ved TG0 og TG1 gis det normalt ingen begrunnelse for valg av tilstandsgrad, fordi bygningen eller bygningsdelen da bare har normal slitasje. For anbefalte tiltak ved TG2 og TG3 må leser av rapporten vurdere om tiltakene er nødvendige og lønnsomme. Den bygningssakkyndige skal også gi et sjablonmessig anslag på hva det vil koste å utbedre rom eller bygningsdeler som gis tilstandsgrad 3.

Tilstandsrapporten er basert på undersøkelsesnivå 1, som er laveste nivå. Dette betyr at tilstandsanalysen utføres ved visuelle observasjoner kombinert med undersøkelser, målinger og bruk av instrumenter og registreringer. Tilstandsanalysen omfatter ikke destruktive inngrep. Det kan utføres inngrep i vegg ved bad og i rom under terreng for undersøkelse av fukt ved mistanke om alvorlige avvik, samt at selger/ hjemmelshaver godkjenner inngrepet.



Tilleggsundersøkelser

Piper og ildsteder:

Grundig undersøkelse av piper og ildsteder anbefales utført i samråd med offentlige godkjenningsmyndigheter som for eksempel det lokale brann og feiervesenet.

Elektrisk anlegg og brannforebyggende tiltak:

Ved omsetning av bolig vil man ofte få endring i bruk av det elektriske anlegget. Takstmannen anbefaler på generelt grunnlag at en registrert elektroinstallatør foretar en kontroll av boliginstallasjon ved eierskifte.

Dette kan for eksempel være en rapport fra periodisk kontroll av boliginstallasjon i henhold til NEK 405-2, som omfatter kontroll av både det elektriske og det branntekniske anlegget.

ULLINS VEG 3 - 5001/72/0/117/0/0



Øvrig info

Svill og innvendige konstruksjoner kontrolleres normalt ikke.

Yttervegger kontrolleres normalt ikke med rettningsmålere med mindre det er mistanke om skjevheter/setningskader.

Med mindre det fremgår at et rom eller en bygningsdel skal undersøkes med målinger, at det skal bores hull, at det skal stikkes i treverk eller annet, skal den bygningssakkyndige basere sine undersøkelser på det som er synlig.

Den bygningssakkyndige skal flytte på tepper, møbler og annet inventar når det er nødvendig for å komme til det rommet eller den bygningsdelen som skal undersøkes. Dette gjelder likevel ikke for særlig tunge møbler og inventar, når disse ikke skjuler vesentlige installasjoner eller innretninger, og det heller ikke er andre grunner til å mistenke at flytting vil kunne avdekke vesentlige forhold.

Alle bygningsdeler er under vedvarende aldring og forventet levealder er oppgitt under levetidsbetraktninger. I mange tilfeller kan levetid i praksis være både kortere og lengre. Graden TG2 er i enkelte tilfeller benyttet på forhold og bygningsdeler som ikke har synlig svekkelse, men der normal levetid er marginal eller har usikker restlevetid.

Boligens tilstandsgrader er satt ut ifra tilstanden på befaringdagen. Det gjøres oppmerksomt på at enkelte elementer kan svikte eller forverres med tiden etter befaringdato.

5/34



Om boligen

Adresse: Ullins veg 3 , 7033, TRONDHEIM

Matrikkel: 5001/72/0/117/0/0

Boligtype: Enebolig

Byggeår: 1965

Tomt: 1 222.60 m²

Type tomt: Eiet

Hjemmelshaver(e): Edith Aleksandra Five

Rekvirent: Selger koordinerte takstmann gjennom megler

Tilstede på befaring: Familie til hjemmelshaver

Byggemetode: Enebolig med underetasje oppført i trekonstruksjon over støpt grunnmur. Stående kledning av trepanel, saltaksform teknet med lakkerte stålprofiler. Etasjeskiller av betong. Vinduer med koblet og 2-lags glass.

Hvordan er boligen tilknyttet vann: Kommunalt

Hvordan er boligen tilknyttet avløp: Kommunalt

Adkomst: Offentlig

Overordnet faglig vurdering:

Boligen er i hovedsak som fra byggeåret, med unntak av enkelte bygningsdeler, og fremstår med normal bruksslitasje. Det gjøres oppmerksom på at enkelte elementer har passert over halvparten av forventet levetid, slik at vedlikehold/utbedring må påregnes i tiden som kommer. Det registreres avvik med strakstiltak i rapporten, forøvrig vises til beskrivelser og vurderinger for de enkelte bygningsdeler i rapporten. Det understrekes at rapporten ikke erstatter selger opplysningsplikt eller kjøpers undersøkelsesplikt, men utgjør et dokument som er ment å bidra til å øke tryggheten for alle partene. Rapporten legger til grunn boligens tilstand på befaringdagen, det kan ikke garanteres for at avvik/svikt i enkelte bygningsdeler kan dukke opp i tiden etter rapporten ble utarbeidet.

Hindringer på befaringdagen

Ingen hindringer på befaringdagen.

Vesentlige endringer/oppgraderinger etter byggeår:

Boligselger nevner om følgende oppgraderinger: - Renovering bad/vaskerom i 1. etasje, i 1994. - Ny taktekkning i 1991. - Kloakk skiftet fra 5" betong til 110mm plast frem til kommunal ledning i 2005. - Ny peisovn i 2010. - Varmepumpe i 2010.

Øvrig informasjon om oppdraget

ULLINS VEG 3 - 5001/72/0/117/0/0

6/34

Areal/oppmåling

Arealmålingene i denne rapporten skal måles etter nåværende standard NS 3940 : 2023, men også måles og beskrives etter tidligere standard, NS 3940 : 2012. Dette er i henhold til forskriften Tryggere Bolighandel som ble gjeldende fra og med 01.01.2022.

Arealer oppgis i hele kvadratmeter i denne rapporten, og gjelder for det tidspunkt rapporten er datert. Større arealer enn nødvendige åpninger for trapp, heissjakter og lignende regnes ikke med i etasjens areal. Rom som måles må være tilgjengelig, slik at det kan måles. Rommene kan stride mot byggeforskriftene, men likevel være måleverdige.

Noen rom kan ha skråhimling mot yttervegger. Dette er avgjørende for hvor mange m² som blir godkjent som måleverdig. Tak høyden i rommet må være minst 1,9 meter og bredden minst 60 cm. For deler av rommet med skråtak skal likevel arealet inntil 60 cm utenfor høyden på 1,9 meter tas med i målingen, dvs omliggende areal der høyden er lavere enn 1,9 meter.

Internt bruksareal (BRA-i): Bruksareal av boenheten innenfor omsluttende vegger. Bruksenheten kan bestå av flere boenheter. Alle selvstendige boenheter kategoriseres som BRA-i. Eksternt bruksareal (BRA-e): Bruksareal av alle rom som ligger utenfor boenheten/boenhetene, men som tilhører denne/disse. Innglasset balkong mv (BRA-b): Bruksareal av innglasset balkong tilknyttet boenheten. I BRA-b inngår også innglasset veranda eller altan. Veggarealet mellom innglasset balkong og annet bruksareal tillegges areal til innglasset balkong. Åpent areal (ikke bruksareal): Areal av terrasser og åpne balkonger tilknyttet boenheten. I åpent areal inngår også åpen veranda eller altan. Arealet måles til innside av rekkverk, brystning, parapet, skillevegg eller lignende avgrensning av arealet, eller som fotavtrykket der det ikke er ytre begrensinger som rekkverk ol.

1. Etasje			
BRA-i 117 m ²	BRA-e 0 m ²	BRA-b 0 m ²	Åpent areal (TBA) 1 m ²
Beskrivelse av BRA-i Entrè, gang, stue, kjøkken, bad, vaskerom, toalettrom, trapperom, bod og 3 soverom.	Beskrivelse av BRA-e -	Beskrivelse av BRA-b -	Beskrivelse av åpent areal Balkong.
Underetasje			
BRA-i 105 m ²	BRA-e 0 m ²	BRA-b 0 m ²	Åpent areal (TBA) 0 m ²
Beskrivelse av BRA-i Entrè, gang, kjøkken, dusjrom, toalettrom, 2 hybelstuer, 4 boder og garasje.	Beskrivelse av BRA-e -	Beskrivelse av BRA-b -	Beskrivelse av åpent areal -
Sum areal			
BRA-i 222 m ²	BRA-e 0 m ²	BRA-b 0 m ²	Åpent areal 1 m ²
BOLIGENS TOTALE BRA (BRA-i,BRA-e,BRA-b)			
BRA 222 m ²			

Merknader om areal: Boligen er målt opp etter ny standard NS3940:2023. På grunn av møbler/ innredning avviker deler av oppmålingen da noen mål er tatt høyere opp på veggen enn anbefalt. Vegger kan være skjeve og kan gi andre mål enn ved måling langs gulvet. Rom defineres etter bruken av rommet på befaringsdagen, selv om bruken kan være i strid med tidligere

eller gjeldene byggeforskrifter.

ULLINS VEG 3 - 5001/72/0/117/0/0

ULLINS VEG 3 - 5001/72/0/117/0/0



Oppsummert

Alle bygningsdeler med TG 2, TG 3 eller TG IU er oppsummert her. Dette gir et bedre bilde til leser av rapporten på hva man burde være ekstra obs på eller hvilke større mangler boligen har. Detaljert informasjon om eventuelle mangler vil du finne under de respektive bygningsdelene i rapporten.

ULLINS VEG 3 - 5001/72/0/117/0/0

9/34

18

Bygningsdeler med TG 2

TG 2

Grunnmur / fundament: Noe mindre riss og sprekker ble avdekket på grunnmuren. Undersøkelse av grunnmur viser ingen tegn til sprekker eller skader som vurderes å være av konstruksjonsmessig betydning.

Drenering: Dreneringen ligger under bakkenivå uten tilgang til inspeksjon. Tilstandsgraden settes ut i fra etableringsåret. Det registreres ingen svikt i drenering ved inspeksjon innvendig samt tilgjengelige steder utvendig. Tg 2 settes grunnet alder på drenering og utvendig fuktsikring. Tidvis kapillært opptrekk vil forekomme da det ikke var normal praksis med fuktsperre under støpt gulv på etableringstidspunktet.

Krypkjeller: Det er usikkert i hvilken grad det er etablert drenering etter som at boligen er oppført over ringmur. Slik utførelsen er i dag vil det være påregnelig med avdunsting av fuktighet fra grunn og tilsig av fuktighet fra grunnmasser. God utlufting av krypkjelleren anbefales. Det anbefales også å etablere fuktsperre på grunn da dette ikke ble registrert på befaringen. Jevnlige kontroller av krypkjeller anbefales da krypkjellere er å betrakte som en risikokonstruksjon utsatt for fuktskader.

Rom under terreng: Det er registrert tegn på svikt i drenering og fuktsikring. Det er også indikasjoner på fuktgjennomtrengning i kjellergulv og grunnmur. Registrerte saltutslag på veggene tyder på fuktvandring.

Yttervegger / fasader: Ytterkledningen er fra byggeåret og bærer preg av alder og slitasje. Det er registrert betydelig oppsprekking og værpåvirkning i materialet, noe som kan redusere både beskyttelse og levetid. Kledningen mangler tilfredsstillende lufting, noe som øker risikoen for fuktoppbygging og påfølgende skader i konstruksjonen. Det må derfor påregnes vedlikehold og på sikt utskifting.

Vinduer / dører: Boligen har trekarmsvinduer med koblet glass i underetasjen fra byggeår, og enkelte vinduer i 1. etasje med koblet glass. Hovedsakelig er vinduer i 1. etasje oppgradert med 2-lags isolerglass, med varierende datering. Det er registrert enkelte slitte vinduskarmer med avflassing og slitte pakninger/tetting rundt. For øvrig ble det ved visuell kontroll ikke avdekket vesentlige avvik. Vinduenes alder tilsier at forventet gjenværende brukstid er begrenset, og det må påregnes normal slitasje samt behov for vedlikehold og utskifting over tid.

Luftebalkong soverom: Etterslep på vedlikehold registreres. Tiltak må påregnes.

Kaldloft: Det registreres noe mangelfull lufting av takkonstruksjonene. For å oppnå god luftsirkulasjon på kaldloftet, bør ventiler etableres i gavlvegger og ventilasjonsåpninger langs raften/takutstikk.

Taktekking og beslag: Tilstandsgraden settes på bakgrunn av alder på tekkingen/undertaket hvor mer enn halvparten av forventet levetid er passert. Det er oftest kortere levetid på undertak, opplekting, innfestninger o.l enn selve ytterkledningen. Ytterkledninger som er i god stand og kvalitet kan være gjenstand for gjenbruk etter at undertaket er skiftet. Dette må da vurderes i vært enkelt tilfelle. Taket ble kontrollert fra bakkenivå.

Takrenner og nedløp: Takrenner og nedløp har passert normalt forventet levetid. Selv om de har passert normalt forventet levetid kan de virke i flere år med godt vedlikehold.

Bad/vaskerom 1. etasje - Totalvurdering av overflater: Overflatene begynner å ha oppnådd forventet levetid og tiltak må påregnes på sikt. Det måles en høydeforskjell på 12mm fra topp overflate ved terskel til topp overflate ved sluk, noe som ikke tilfredsstillende minimumskravet om en høydeforskjell er 25mm.

Bad/vaskerom 1. etasje - Totalvurdering av sanitært utstyr og ventilasjon: Vannførende installasjoner begynner å ha oppnådd forventet levetid og utskifting anbefales. Rommet innehar kun naturlig avtrekk, etablering av mekanisk avtrekk og tilluftsmulighet fra tilstøtende rom anbefales.

Bad/vaskerom 1. etasje - Totalvurdering av fuktsøk: Avvik (feil utførelse) avdekket, men ikke konstatert fuktskader.

Piper / ildsteder: Teglsteinspipe fra byggeåret, mer enn halvparten av forventet brukstid er oppbrukt på pipe. Visuell kontroll viser ingen sprekker eller tegn til skader i pipemur. Undertegnede har ikke spesiell kompetanse vedrørende vurdering av piper og ildsteders forskriftsmessige tilstand. For detaljert informasjon og krav, anbefales kontakt med lokalt feievesen.

Toalettrom 1. etasje: Vannførende installasjoner har oppnådd forventet levealder, behovet for vedlikehold og eventuelle utskiftninger vil øke med tiden som kommer. Det bemerkes at toalettet er noe løst, anbefales festet.

ULLINS VEG 3 - 5001/72/0/117/0/0

10/34

Toalettrom underetasje: Vannførende installasjoner har oppnådd forventet levealder, behovet for vedlikehold og eventuelle utskiftninger vil øke med tiden som kommer.

Kjøkken underetasje: Forenklet kjøkkeninnredningen er av eldre dato, og den mangler bruksfunksjoner/løsninger som er forventbart på et kjøkken.

VVS: Mer enn halvparten av forventet brukstid er oppbrukt på innvendige vannledninger. Det er ikke behov for utbedringstiltak siden anlegget fungerer i dag, men ut ifra alder kan skader plutselig oppstå på eldre anlegg.

2 Bygningsdeler med TG 3

TG 3

Bad/vaskerom 1. etasje - Totalvurdering av membran, tettesjikt og sluk: Ved inspeksjon i sluk/avløp i dusjsone kan ikke membran/tettesjikt konstateres da det er synlig betong. Det registreres rustdannelse i både sluk under vask og i avløpsrør brukt som sluk i dusjsone. Avløpet vurderes å være fra byggeår og har passert forventet teknisk levealder. Sluket er et soilsluk fra byggeåret. Sluk av denne typen og alder vil av flere årsaker kunne være årsak til skader. Blant annet at materialet i seg selv er usikkert på grunn av lang levetid. Eldre soilsluk kan isolert sett, under enkelte forhold, likevel fortsatt kunne fungere, men det er usikkerhetsmomenter en skal være oppmerksom på. Generelt er sluk eldre enn 40 år utsatt for materialskader.

Kostnadsestimat: Tiltak mellom 100.000 – 300.000

Dusjrom underetasje: Flis på gulv, våtromsplater på vegg og malt slett himling. Det registreres løs laminat på vegger, det kan ikke utelukkes svikt i tettesjikt grunnet utførelse av plater. Svikt kan ikke utelukkes. Det registreres rustdannelse i sluk. Avløpet vurderes å være fra byggeår og har passert forventet teknisk levealder. Sluket er et soilsluk fra byggeåret. Sluk av denne typen og alder vil av flere årsaker kunne være årsak til skader. Blant annet at materialet i seg selv er usikkert på grunn av lang levetid. Eldre soilsluk kan isolert sett, under enkelte forhold, likevel fortsatt kunne fungere, men det er usikkerhetsmomenter en skal være oppmerksom på. Generelt er sluk eldre enn 40 år utsatt for materialskader.

Kostnadsestimat: Tiltak mellom 50.000 – 100.000

0 Bygningsdeler med TG IU

TG IU

1 Dokumentasjon

Er det fremlagt dokumentasjon på utført reparasjoner, vedlikehold, installasjoner, ombygging eller lignende i boligen de siste 5 årene?

Nei

Er selgers egenerklæring kontrollert?

Ja

Kommentar:

Mottatt og gjennomgått.

Når ble egenerklæringen signert?

16.04.2026

11/34

2 Lovlighet

Er dagens bruk av boligen i samsvar med byggegodkjente tegninger?

Ikke kontrollert.

Er det fremlagt ferdigattest / midlertidig brukstillatelse?

Nei

Er det avvik i forhold til rømningsvei, brannceller, dagslysflate, takhøyde eller andre forhold som kan medføre fare for helse, miljø og sikkerhet?

Nei

3 Grunnmur / fundamenter

TG 2

Her vurderes fundament, søyler og pilarer dersom det er tilgjengelig. Byggegrunn angis hvis kjent. Dersom grunnmur vurderes, vurderer man om det er sprekker, riss, avskalling, skjevheter eller setninger. Grunnundersøkelser foretas ikke.

Type fundament/grunnmur:

Støpt grunnmur

Er det synlige sprekker/riss, skader eller skjevheter?

Ja

Kommentar:

Det registreres stedvise sprekker/riss i puss på innsiden av grunnmuren.

Totalvurdering av grunnmur og fundament

Kommentar:

Noe mindre riss og sprekker ble avdekket på grunnmuren.

Undersøkelse av grunnmur viser ingen tegn til sprekker eller skader som vurderes å være av konstruksjonsmessig betydning.

Anbefalte tiltak / ytterligere undersøkelser anbefales?

Nei

Levetid:

ⓘ Normal tid før utbedring av betongvegg eller murt vegg av blokker er 20-60 år.

12/34

4 Drenering

TG 2 

Her vurderes funksjon av drenering og utvendig fuksikring. Undersøkelsen utføres som visuell kontroll av innvendig overflater, samt utvendig over terrengnivå. I tillegg gjøres en vurdering av alder i henhold til normal funksjonstid. Kontroller fallforhold fra grunnmur og annet som hindrer vannet i å renne bort fra boligen.

Er det gjort arbeid på boligen etter originalt byggeår?

Nei

Er det synlig grunnmursplast og topplis?

Nei

Er det terrengfall fra grunnmur?

Ja

Er takvann ledet bort fra bygning?

Ja

Totalvurdering av drenering

Kommentar:

Dreneringen ligger under bakkenivå uten tilgang til inspeksjon. Tilstandsgraden settes ut i fra etableringsåret. Det registreres ingen svikt i drenering ved inspeksjon innvendig samt tilgjengelige steder utvendig. Tg 2 settes grunnet alder på drenering og utvendig fuksikring.

Tidvis kapillært opptrekk vil forekomme da det ikke var normal praksis med fuktspærre under støpt gulv på etableringstidspunktet.

Anbefalte tiltak / ytterligere undersøkelser anbefales?

Ja

Kommentar:

Dreneringen er fra byggeåret, har passert forventet teknisk levealder, og det må påregnes oppgradering på sikt.

Levetid:

 Normal tid før utskifting av drens-system med drensledninger er 20-60 år.

ULLINS VEG 3 - 5001/72/0/117/0/0

13/34

5 Kryp Kjeller

TG 2 

Her vurderes overflater og tilliggende konstruksjoner. Det kontrolleres for zoologiske eller biologiske skadegjørere og råteangrep i bygningsdeler av organiske materialer herunder bjelkelaget, bunnsvillen og andre skadeutsatte steder. Se også etter delaminering og avskalling ved betong, gassbetong eller lettbetong. Luftfuktighet, luftgjennomstrømning og fuktspærre mot grunn vurderes også.

Er krypkjeller inspisert?

Ja

Er krypkjelleren ventilert?

Ja

Foreligger det fuktspærre på grunn?

Nei

Totalvurdering av krypkjeller

Kommentar:

Det er usikkert i hvilken grad det er etablert drenering etter som at boligen er oppført over ringmur. Slik utførelsen er i dag vil det være påregnelig med avdunsting av fuktighet fra grunn og tilsig av fuktighet fra grunnmasser. God utlufting av krypkjelleren anbefales. Det anbefales også å etablere fuktspærre på grunn da dette ikke ble registrert på befaringen.

Jevnlige kontroller av krypkjeller anbefales da krypkjellere er å betrakte som en risikokonstruksjon utsatt for fuktskader.

Anbefalte tiltak / ytterligere undersøkelser anbefales?

Ja

Kommentar:

Det anbefales etablering av fuktspærre på grunn, da dette ikke er etablert.

ULLINS VEG 3 - 5001/72/0/117/0/0

14/34

6 Rom under terreng

TG 2 

Her vurderes (Overflater) om det er fuktskjolder, heksesot, svertesopp, eller lignende. (Konstruksjon) alder, risiko for skade, materialbruk, spor etter zoologiske eller biologiske skadegjørere. Fukt sjekkes med hammerelektrode eller tilsvarende i konstruksjon og overflate. Grad av ventilasjon vurderes. Risikokonstruksjon beskrives, det vil si konstruksjonstyper som erfaringsmessig har høy skadefrekvens. Det utføres hulltaking der dette anses som nødvendig. Dersom det ikke tas hull, skal det opplyses om årsaken til dette og rommet skal i stedet fuktkontrolleres med egnet fuktmåleverktøy.

Er det påforede yttervegger?

Nei

Er det oppforede gulv?

Nei

Er det etablert fuktsikring?

Nei

Er det synlige tegn til fukt?

Ja

Kommentar:

Det registreres stedvise tegn til fuktinnslag, samt saltutslag på fritt eksponerte betongoverflater.

Er det utført fuktmåling / hulltaking og/eller er innvendige konstruksjon inspisert?

Nei

Kommentar:

Alle vegger i underetasjen som er under terreng er av fritt eksponert betong.

Er rommet ventilert?

Ja

Totalvurdering av rom under terreng

Kommentar:

Det er registrert tegn på svikt i drenering og fuktsikring. Det er også indikasjoner på fuktgjennomtrengning i kjellergulv og grunnmur. Registrerte saltutslag på veggene tyder på fuktvandring.

Anbefalte tiltak / ytterligere undersøkelser anbefales?

Nei

ULLINS VEG 3 - 5001/72/0/117/0/0

15/34

7 Yttervegger / fasader

TG 2 

Her vurderes om utvendig kledning / fasader har skader. Det gjøres tilfeldige stikktagninger i treverk fra bakkenivå. Detaljer og fagmessig utførelse er vurdert. Det vurderes også om tegn til svikt/skader i bærende konstruksjoner. Det gjøres tilfeldige stikktagninger i treverk fra bakkenivå. Yttervegger er ikke isolasjonsvurdert da dette krever avansert teknologi.

Er det gjennomført arbeider etter opprinnelige byggeår?

Nei

Fasade

Stående trekledning

Er det synlige sprekker / riss / skjevheter / setninger?

Ja

Kommentar:

Ved visuell kontroll, kombinert med stikktagninger i kledningen fra bakkenivå registreres sprekker og slitte overflater, spesielt på værsiden. Som følge av dette må utvendige fasader påregnes noe hyppigere vedlikeholdsintervall i tiden som kommer.

Er det observert fuktskade / sopp / råte?

Nei

Musetetting?

Ja

Lufting av kledning?

Nei

Totalvurdering av yttervegger

Kommentar:

Ytterkledningen er fra byggeåret og bærer preg av alder og slitasje. Det er registrert betydelig oppsprekking og værpåvirkning i materialet, noe som kan redusere både beskyttelse og levetid. Kledningen mangler tilfredsstillende lufting, noe som øker risikoen for fuktoppbygging og påfølgende skader i konstruksjonen. Det må derfor påregnes vedlikehold og på sikt utskifting.

Levetid:

 Normalt intervall for maling av ytterkledning er 10-12 år. Normal levetid (utskifting) for panel fra 40 - 60 år.

ULLINS VEG 3 - 5001/72/0/117/0/0

16/34

8 Vinduer / dører

TG 2 

Her vurderes vinduer og ytterdører med hensyn til skader, lukkemekanismer, punkteringer og utvendige beslag. Kontrollere vinduenes og dørenes plassering i veggen, og vurdere om detaljene er egnet til å sikre mot vanninntrengning i konstruksjonen. Innvendige dører blir visuelt kontrollert og enkelt funksjonstestet. Det foretas stikkprøving av åpne/lukkemekanismer for tilfeldig valgte vinduer. Det presiseres at det ikke nødvendigvis er alle vinduer og dører på en bolig som er tilgjengelig for kontroll. Vinduer og dører vurderes også ut i fra alder.

Generell beskrivelse av vinduer

Trekarmsvinduer med koblet og 2-lags glass.

Generell beskrivelse av dører

Ytterdørene fra byggeår.

Balkongdør med 2-lags glass.

Innvendige lettdører.

Er det gjennomført arbeider etter opprinnelige byggeår?

Ja

Kommentar:

Det er registrert datostemplinger fra: 1983, 1992, 2001, 2004, 2012 og 2014.

Ble det registrert punkterte glass?

Nei

Totalvurdering av vinduer / dører**Kommentar:**

Boligen har trekarmsvinduer med koblet glass i underetasjen fra byggeår, og enkelte vinduer i 1. etasje med koblet glass. Hovedsakelig er vinduer i 1. etasje oppgradert med 2-lags isolerglass, med varierende datering. Det er registrert enkelte slitte vinduskarmer med avflassing og slitte pakninger/tetting rundt. For øvrig ble det ved visuell kontroll ikke avdekket vesentlige avvik.

Vinduenes alder tilsier at forventet gjenværende brukstid er begrenset, og det må påregnes normal slitasje samt behov for vedlikehold og utskifting over tid.

Anbefalte tiltak / ytterligere undersøkelser anbefales?

Ja

Kommentar:

Det anbefales smøring og justering av vinduer og dører.

Det anbefales bytte av enkelte vinduer.

Levetid:

ⓘ Normal tid før utskifting av trevindu er 20-60 år.

ⓘ Normal tid før utskifting av tredører og aluminiumsdører er 20-40 år.

ULLINS VEG 3 - 5001/72/0/117/0/0

17/34

9 Luftebalkong soverom

TG 2 

Her vurderes om det er sprekker og råte. Rekkverk vurderes i forhold til høyder og barnesikring. Fallforhold og eventuell tekking vurderes ikke med mindre tekkingen er fritt eksponert. Rekkverkshøyde og åpninger undersøkes mot gjeldende byggtetnisk forskrift på befaringstidspunktet (Referansenivå TEK 17, 1,0 m).

Type:

Balkong.

Er det synlige tegn til feilkonstruksjon?

Nei

Er det etablert rekkverk?

Ja

Er rekkverkshøyden forskriftsmessig?

Nei

Kommentar:

Rekkverkshøyden måles til 92cm.

Er balkongen/terrassen/plattinger teknet?

Nei

Totalvurdering av balkong / terrasse**Kommentar:**

Etterslep på vedlikehold registreres. Tiltak må påregnes.

Anbefalte tiltak / ytterligere undersøkelser anbefales?

Ja

Kommentar:

Det anbefales etablert rekkverk på minimum 1m over dekket.

Levetid:

ULLINS VEG 3 - 5001/72/0/117/0/0

18/34

10

Takkonstruksjon

TG 1



Her gjøres en utvendig visuell kontroll med hensyn til synlige råteskader, og svai / svanker som kan tyde på svekkelser. Sjekken av takkonstruksjonen er sett i sammenheng med observasjoner fra loft der hvor dette er tilgjengelig.

Takkonstruksjon:

Saltak

Inspisert fra:

Kaldloft, Utvendig bakkenivå

Er det synlige tegn til skader som nedbøyning/skjevheter, på synlige deler av takkonstruksjonen?

Nei

Totalvurdering av takkonstruksjon**Kommentar:**

Takkonstruksjonen er kontrollert uten at det er funnet noen vesentlige avvik utover normalen. Ingen nedsig eller skader er observert.

ULLINS VEG 3 - 5001/72/0/117/0/0

19/34

11

Kaldloft

TG 2



Her gjøres en utvendig visuell kontroll med hensyn til synlige råteskader, og svai / svanker som kan tyde på svekkelser. Det kontrolleres også om lufting av konstruksjonen er ivaretatt der dette er mulig. Inspeksjonen av takkonstruksjonen er sett i sammenheng med observasjoner fra kaldloft/ knekott/ inspeksjonsluker der hvor dette er tilgjengelig. Innredet loft/lukket takkonstruksjon kontrolleres kun innvendige overflater.

Er loftet innredet?

Nei

Er det foretatt endringer etter byggeår?

Ja

Kommentar:

Kaldloftet er etterisolert, ukjent datering.

Kan arbeidet dokumenteres?

Nei

Er konstruksjonen inspisert?

Ja

Kommentar:

Grunnet lav takhøyde og manglende gulv/fast underlag ble inspeksjonen begrenset til lokal rundt takluke.

Er det funnet avvik ved inspeksjon? (F.eks sprekker, fukt, sopp eller spor etter skadedyr)

Nei

Er det symptom på utilstrekkelig lufting av takkonstruksjonen?

Ja

Kommentar:

Det registreres ingen lufting av konstruksjonen, da isolasjon er ført tett imot taktro.

Totalvurdering av loft**Kommentar:**

Det registreres noe mangelfull lufting av takkonstruksjonene. For å oppnå god luftsirkulasjon på kaldloftet, bør ventiler etableres i gavlvegger og ventilasjonsåpninger langs raften/takutstikk.

ULLINS VEG 3 - 5001/72/0/117/0/0

20/34

12 Takteking og beslag

TG 2 

Her gjøres en utvendig kontroll av takteking med hensyn til materialvalg, innfesting og overganger. Gjennomføringer i taktekingen kontrolleres fra innsiden der dette er mulig. Tilstand på vindskier kontrolleres i forhold til materialvalg, skader og råte. Er det etablert fastmonterte stigetrinn? Er det heldekkende beslag på pipegjennomføringen? Der det er tilgang til loft gjøres en innvendig inspeksjon med hensyn til lekkasjer. Der takteking ikke er tilgjengelig for visuell kontroll kan TG angis på bakgrunn av alder og materialvalg. Vurderingen baseres fra bakkenivå med mindre det er sikkerhetsmessig forsvarlig å kontrollere på taket.

Er det gjennomført arbeid etter opprinnelige byggeår?

Ja

Kommentar:

Selger informerer om ny takteking i 1991.

Inspisert fra:

Utvendig bakkenivå

Takteking:

Lakkerte stålplater

Er det synlige avvik på beslag/inndekning rundt pipe og andre takgjennomføringer?

Nei

Er det registrert skader på vindskier eller andre takutstikk?

Nei

Totalvurdering av takteking og beslag**Kommentar:**

Tilstandsgraden settes på bakgrunn av alder på tekkingen/undertaket hvor mer enn halvparten av forventet levetid er passert. Det er oftest kortere levetid på undertak, opplekting, innfestninger o.l enn selve ytterkledningen. Ytterkledninger som er i god stand og kvalitet kan være gjenstand for gjenbruk etter at undertaket er skiftet. Dette må da vurderes i vært enkelt tilfelle. Taket ble kontrollert fra bakkenivå.

Levetid:

 Normal tid før omlegging profilerte stålplater på tak er 30-50 år.

ULLINS VEG 3 - 5001/T2/O/117/0/0

21/34

13 Takrenner og nedløp

TG 2 

Her vurderes om det er synlig rustdannelser, mekanisk skade e.l. Alder og materialvalg vurderes i henhold til normal funksjonstid. TG angis på bakgrunn av den faktiske tilstanden. Avløp for overvann omfattes ikke av undersøkelsen, da dette ligger under bakkenivå. Innvendige nedløp på flate tak vurderes ikke da dette normalt er skjult i vegg/sjakt e.l.

Type renner/nedløp:

Plastbelagt stål

Totalvurdering av renner og nedløp**Kommentar:**

Takrenner og nedløp har passert normalt forventet levetid. Selv om de har passert normalt forventet levetid kan de virke i flere år med godt vedlikehold.

Anbefalte tiltak / ytterligere undersøkelser anbefales?

Nei

Levetid:

 Normal tid før utskifting av takrenner/nedløp i sink eller plastbelagt stål er 25-35 år.

ULLINS VEG 3 - 5001/T2/O/117/0/0

22/34

14 Bad/vaskerom 1. etasje

Beskrivelse av våtrommets overflater

Flis på gulv, flis og malt slett på vegg. Takplater og malt slett i himling.

Er det utført arbeider på våtrom etter byggeår?

Ja

Kommentar:

Selger informerer om at badet ble renoveret i 1994.

Har selger dokumentasjon på arbeidet som er utført?

Nei

Overflater

Se etter forhold som kan indikere fuktskade, som for eksempel råte, muggvekst, oppsprekking, svelling og fuktrevende insekter

Er det skader eller andre avvik på overflater?

Ja

Kommentar:

Da det er bemerket begynnelse på svertesopp i silikonfug i dusjsone, kan dette skyldes manglende ventilasjon (avtrekk/tilluft). Det kan også være av at silikonens ytterste belegg er vasket bort og lager grunnlag for vekstvilkår av svertesopp. Det er anbefalt at silikon fjernes og ny etableres, og kontroll over luft sirkulasjonen. Det nevnes at svertesopp ikke er en farlig vekst og at den er helt vanlig i norske hjem.

Vindu uheldig plassert i våtsone. Forholdet medfører risiko for fuktskader på vinduet og i veggkonstruksjonen. Ytterligere undersøkelser anbefales.

Det registreres svellinger på veggplater under utsalgsvask.

Er det fall til sluk?

Ja

Kommentar:

Det er utført med laser en kontroll av våtrommets fall mot sluk. Det er målt fra topp overflate ved dørterskel til topp overflate ved sluk under vegghengt vask. Det registreres noe mindre fall og under krav om minimum 25mm høydeforskjell.

Totalvurdering av overflater

TG 2 

Kommentar:

Overflatene begynner å ha oppnådd forventet levetid og tiltak må påregnes på sikt. Det måles en høydeforskjell på 12mm fra topp overflate ved terskel til topp overflate ved sluk, noe som ikke tilfredsstillende minimumskravet om en høydeforskjell er 25mm.

Levetid:

! Antatt normal levetid for fliser m/tettesjikt på mur/ betong 20-40 år.

! Antatt normal levetid for fliser m/tettesjikt på lettvegger 10-20 år.

23/34

Membran, tettesjikt og sluk

Membran og tettesjikt vurderes ved å åpne slukrist, eventuelt ut i fra andre steder man kan komme til membranen uten å gjøre fysiske inngrep. Alder på membran vurderes i forbindelse med tilstandsgrad. På generelt grunnlag informeres det om at tekking (membran og mansjetter) ikke er kontrollerbare fordi dette bare kan gjøres ved å demontere fliser. Denne type destruktive undersøkelser blir aldri foretatt ved en tilstandskontroll for eierskifte rapport. Det forutsettes/forventes at bruk av tett eventuell membran er benyttet som fuktsikring bak og under flis. I tillegg undersøkes om det er tilstrekkelig fall til sluk. Anbefalt fall på badegulv er 1:100 og 1:50 lokalt i dusjsone.

Er sluk tilgjengelig for inspeksjon?

Ja

Kommentar:

Det er etablert et eldre sluk av soil/støpt.

Er det synlig mansjett/ våtrombelegg under klemring i sluk?

Nei

Bilde

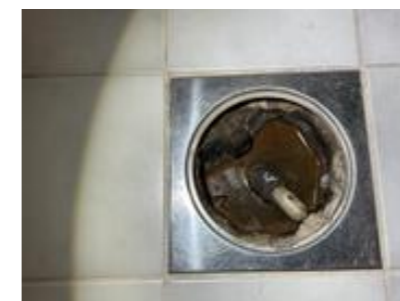

Sluk under vegghengt vask.



Sluk/avløp i dusjsone

Totalvurdering av membran, tettesjikt og sluk

TG 3 

Kommentar:

Ved inspeksjon i sluk/avløp i dusjsone kan ikke membran/tettesjikt konstateres da det er synlig betong. Det registreres rustdannelse i både sluk under vask og i avløpsrør brukt som sluk i dusjsone. Avløpet vurderes å være fra byggeår og har passert forventet teknisk levealder.

Sluket er et soilsluk fra byggeåret. Sluk av denne typen og alder vil av flere årsaker kunne være årsak til skader. Blant annet at materialet i seg selv er usikkert på grunn av lang levetid. Eldre soilsluk kan isolert sett, under enkelte forhold, likevel fortsatt kunne fungere, men det er usikkerhetsmomenter en skal være oppmerksom på. Generelt er sluk eldre enn 40 år utsatt for materialskader.

Kostnadsestimat:

Tiltak mellom 100.000 – 300.000

Levetid:

! Antatt normal levetid for soilsluk 30-50 år.

24/34

Sanitært utstyr og ventilasjon

Her vurderes rør med vannstand i sluk ved tapping av tilknyttet utstyr. Avrenning vurderes ved åpen vannkran i servant/dusj. For skjulte anlegg uten dokumentasjon på utførelse vurderes kvalitet og alder. Sanitær vurderes ut fra riss, sprekker, svelling, skjolder og merker etter avdrypp.

Tilstand på sanitært utstyr (skader, vanntrykk, avrenning)

Vannrør av kobber, avløp av soil. Ingen avvik med vanntrykk eller avrenning i servant eller dusjsone.

Er det etablert avtrekk og lufttilførsel?

Ja

Kommentar:

Det er kun naturlig av trekk.

Sanitærutstyr:

Dusjvegger av glass og dusjgarnityr på vegg, Vegghengt servant

Totalvurdering av sanitært utstyr og ventilasjon

TG 2 

Kommentar:

Vannførende installasjoner begynner å ha oppnådd forventet levetid og utskifting anbefales.

Rommet innehar kun naturlig avtrekk, etablering av mekanisk avtrekk og tilluftsmulighet fra tilstøtende rom anbefales.

Levetid:

⚠ Forventet levetid på rørinstallasjon er 30-50 år.

⚠ Antatt normal levetid for blandeventil 10-25 år.

⚠ Antatt normal levetid for utslagsvask, servant, 20-50 år.

⚠ Antatt levetid for utskifting av tappebatterier er mellom 10-30 år

ULLINS VEG 3 - 5001/72/0/117/0/0

For å undersøke om våtrommet har fuktskade skal den bygningssakkyndige bore et hull med diameter på minimum 73 mm fra et tilstøtende rom eller fra undersiden.

Er det utført fuktmåling / hulltaking og/eller er innvendige konstruksjon inspisert?

Nei

Kommentar:

Det er ikke utført hulltaking mot våtrommets fuktsikring. Dette på grunnlag av ingen tilgjengelige flater mot innvendige vanninstallasjoner. Tilstøtende mot dusjsone er kjøkken og yttervegg.

Fuktsøk

Her vurderes fukt. Fuktmåling utføres ved å kontrollere fra tilstøtende rom og underliggende himling hvis dette er mulig. Fuktsøk utføres normalt ikke inne på våtrom med flisbelagte overflater, men i tilstøtende konstruksjon. Visuell kontroll av overflatene utføres for å se etter tegn til svikt/fuktskader.

Totalvurdering av fuktsøk

TG 2 

Kommentar:

Avvik (feil utførelse) avdekket, men ikke konstatert fuktskader.

25/34

Anbefalte tiltak / ytterligere undersøkelser anbefales?

Ja

Kommentar:

Våtrommets tettesjikt anbefales oppgradert før videre bruk.

15 Piper / ildsteder

TG 2 

Her undersøkes synlige skader på pipe. Kontroll av avstand og tilgjengelighetskrav for skorstein, samt feiluke. Tetthet og funksjon kontrolleres ikke. Skorsteiner over tak skal inspiseres når den bygningssakkyndige mener det er sikkerhetsmessig forsvarlig. Se etter avskalling, vurderer fuger og beslag, stabilitet og om høyden er forskriftsmessig. Hvis skorsteinen må inspiseres fra takfot, luke eller bækkeplan, gjøres det en skjønnsmessig vurdering av forholdene.

Type pipe:

Tegl

Er det fremlagt rapport fra brann/feiervesen?

Nei

Er det påvist avvik som ikke er lukket/utbedret?

Nei

Totalvurdering av piper/ildsteder

Kommentar:

Teglsteinspipe fra byggeåret, mer enn halvparten av forventet brukstid er oppbrukt på pipe.

Visuell kontroll viser ingen sprekker eller tegn til skader i pipemur.

Undertegnede har ikke spesiell kompetanse vedrørende vurdering av piper og ildsteders forskriftsmessige tilstand. For detaljert informasjon og krav, anbefales kontakt med lokalt feievesen.

Levetid:

⚠ Gjennomsnittlig levealder for piper 20-60 år.

ULLINS VEG 3 - 5001/72/0/117/0/0

16 Trapp

Trapper kontrolleres i forhold til skader, slitasje, lysåpning, trinn, rekkverk og barnesikring vurderes i henhold til gjeldende lovverk. Den bygningssakkyndige skal forklare konsekvens av avvik og feil som er avdekket. Den bygningssakkyndige skal ikke sette tilstandsgrad på rekkverkshøyde og åpninger på balkong, veranda og lignende i tilstandsrapporten.

Plassering av trapp

Trappen går fra underetasje til 1. etasje.

Er det tilstrekkelig høyde på rekkverk og generell sikring av trapp (mellom trinn og lysåpning i rekkverk)?

Ja

Kommentar:

Ingen skader eller avvik avdekket.

26/34

17 Toalettrom 1. etasje

TG 2 **Totalvurdering****Kommentar:**

Vannførende installasjoner har oppnådd forventet levealder, behovet for vedlikehold og eventuelle utskiftninger vil øke med tiden som kommer.

Det bemerkes at toalettet er noe løst, anbefales festet.

18 Toalettrom underetasje

TG 2 **Totalvurdering****Kommentar:**

Vannførende installasjoner har oppnådd forventet levealder, behovet for vedlikehold og eventuelle utskiftninger vil øke med tiden som kommer.

ULLINS VEG 3 - 5001/72/0/117/0/0

27/34

19 Dusjrom underetasje

TG 3 **Totalvurdering****Kommentar:**

Flis på gulv, våtromsplater på vegg og malt slett himling.

Det registreres løs laminat på vegger, det kan ikke utelukkes svikt i tettesjikt grunnet utførelse av plater. Svikt kan ikke utelukkes.

Det registreres rustdannelse i sluk.

Avløpet vurderes å være fra byggeår og har passert forventet teknisk levealder.

Sluket er et soilsluk fra byggeåret. Sluk av denne typen og alder vil av flere årsaker kunne være årsak til skader. Blant annet at materialet i seg selv er usikkert på grunn av lang levetid. Eldre soilsluk kan isolert sett, under enkelte forhold, likevel fortsatt kunne fungere, men det er usikkerhetsmomenter en skal være oppmerksom på. Generelt er sluk eldre enn 40 år utsatt for materialskader.

Kostnadsestimat:

Tiltak mellom 50.000 – 100.000

Bilde

ULLINS VEG 3 - 5001/72/0/117/0/0

28/34

20

Kjøkken

TG 1



Her vurderes om det er støvkondens, heksesot og svertesopp. Det vurderes også om det er knirk, fuktskjolder og fuktskader, spesielt under og rundt oppvaskmaskin, varmtvannsbereider og kjøleskap. Forøvrig vurderes, vanntrykk, avløp og røropplegg. Kjøkkeninnredningen vurderes med hensyn til riss, sprekker og alder.

Er det symptom på fuktskader i området rundt vask, kjøleskap eller oppvaskmaskin?

Nei

Fungerer avtrekk over stekesone?

Ja

Kommentar:

Det er etablert mekanisk avtrekk i egen kanal gjennom yttervegg.

Generell beskrivelse av innredning

Folierte skrog med profilerte fronter og laminert benkeplate.
Flis på vegg over benkeplate.

Integrerte hvitevarer:

Ingen

Er det etablert komfyrvakt / automatisk vannstopper?

Nei

Totalvurdering av kjøkken

Kommentar:

Ved stikkprøvekontroll med fuktindikator på erfaringsmessig utsatte steder ble det ikke registrert negative fuktindikasjoner. Kjøkkenet vurderes å være noe slitt, men generelt i tilfredsstillende stand. Hvitevarer ble ikke funksjonstestet. Det bemerkes at automatisk vannstopper og komfyrvakt ikke er etablert. Anbefales etablert som et sikkerhetstiltak.

Levetid:

Normal levetid på kjøkkeninnredning 20-60 år.

ULLINS VEG 3 - 5001/72/0/117/0/0

29/34

21

Kjøkken underetasje

TG 2



Her vurderes om det er støvkondens, heksesot og svertesopp. Det vurderes også om det er knirk, fuktskjolder og fuktskader, spesielt under og rundt oppvaskmaskin, varmtvannsbereider og kjøleskap. Forøvrig vurderes, vanntrykk, avløp og røropplegg. Kjøkkeninnredningen vurderes med hensyn til riss, sprekker og alder.

Er det symptom på fuktskader i området rundt vask, kjøleskap eller oppvaskmaskin?

Nei

Fungerer avtrekk over stekesone?

Nei

Kommentar:

Ikke etablert.

Generell beskrivelse av innredning

Folierte skrog med slette fronter og laminert benkeplate.

Integrerte hvitevarer:

Ingen

Er det etablert komfyrvakt / automatisk vannstopper?

Nei

Totalvurdering av kjøkken

Kommentar:

Forenklet kjøkkeninnredningen er av eldre dato, og den mangler bruksfunksjoner/løsninger som er forventbart på et kjøkken.

Levetid:

Normal levetid på kjøkkeninnredning 20-60 år.

ULLINS VEG 3 - 5001/72/0/117/0/0

30/34

22

VVS

TG 2 

Her vurderes ventilasjon ut ifra om det er avtrekk over tak eller via balansert luftbehandlingsaggregat, samt overstrømningsmulighet (tilluft) fra tilstøtende rom. Hvor er ventilasjonsaggregat eventuelt installert. Generell ventilering av oppholdsrom, våtrom og kjøkken. Ved synlige og tilgjengelige rør, sjekk materiale og sammenkoplingspunkter. Sjekk kondensisolasjon og termisk isolasjon. Lokalisering og sjekking av stoppekran. Stakeluker og lufting skal lokaliseres og undersøkes. Avløpskapasiteten skal undersøkes. Lukt fra avløpssystemet skal vurderes. Ved rør i rør, sjekk samleskap for tilgjengelighet, avløp til rom med sluk og foringsrør. Om materiale og type er kjent; vurder sammen med alder. For skjulte anlegg uten dokumentasjon vurderes kvalitet og alder. Det kontrolleres også hvordan boligen er oppvarmet.

Er det utført arbeider på vann eller avløpsledninger etter byggeår?

Nei

Er vanntrykk tilfredsstillende ved prøving av to tappesteder samtidig?

Ja

Hvordan type oppvarming har boligen?

Elektrisk via panelovner/ varmekabler

Vedovn

Varmepumpe

Ventilasjon:

Naturlig ventilasjon

Gjennomstrømning av tilluft

Ja

Er varmtvannsberederen kontrollert?

Ja

Kommentar:

Varmtvannsberederen er kontrollert uten noen visuelle avvik. Lekkasjevann føres i lukket rom med sluk.

Totalvurdering av VVS

Kommentar:

Mer enn halvparten av forventet brukstid er oppbrukt på innvendige vannledninger.

Det er ikke behov for utbedringstiltak siden anlegget fungerer i dag, men ut ifra alder kan skader plutselig oppstå på eldre anlegg.

Anbefalte tiltak / ytterligere undersøkelser anbefales?

Ja

Kommentar:

Etablere mekanisk avtrekk på våtrom.

Etablere tilluft / gjennomstrømning til våtrom.

ULLINS VEG 3 - 5001/72/0/117/0/0

ULLINS VEG 3 - 5001/72/0/117/0/0

Levetid:

 Normal levetid på avtrekksvifte/ventilasjonsanlegg ca. 15 år.

 Forventet levetid på varmtvannsbereder er 25 år.

 Forventet levetid på rørinstallasjon er 30-50 år.

23 Elektrisk anlegg og samsvarserklæringer

Hvis det er mer enn fem år siden boligen sist hadde tilsyn, skal den bygningssakkyndige foreta en forenklet vurdering av det elektriske anlegget. Det kontrolleres etter tegn på termiske skader på kabler, brytere, downlights, stikkontakter og elektrisk utstyr. Sjekke at kabler er tilstrekkelig festet, samt kontrollere kabelinnføringer og hull i inntak og om sikringskap er tett så langt dette er mulig uten å fjerne kapslinger.

Type sikringer:

Skrusikring, Automatsikring

Hvor er sikringskapet lokalisert?

Sikringskapet er etablert i gang i underetasjen.

Er det gjort arbeid på boligen etter originalt byggeår?

Ja

Kommentar:

Etablering av ny kurs til varmpumpe, ukjent datering.

Foreligger det samsvarserklæring?

Nei

Er det kursfortegnelse i skapet?

Ja

Ble det funnet synlige avvik?

Nei

Spørsmål til selger: Løses sikringene ofte ut?

Ukjent

Spørsmål til selger: Har det vært brann, branntilløp eller varmgang i anlegget?

Ukjent

Hvordan er bereder tilkoblet strøm?

Varmtvannstanken er fast tilkoblet uten bruk av stikkontakt. Ingen synlig produksjonsdatering, selger informerer om bytte i 1982.

Anbefalte tiltak / ytterligere undersøkelser anbefales?

Ja

Kommentar:

Da boligen ikke har vært kontrollert av eltilsynet siste 5 år anbefales dette på generelt grunnlag. Dette med bakgrunn i EL-sikkerhet og at takstmannen ikke innehar spesialkompetanse på EL-anlegg. Dersom EL-arbeider er utført etter 01. juli 1999 er det huseiers ansvar og oppbevare, eventuelt fremskaffe samsvarserklæring fra utførende elektriker.

33/34

Bilde



ULLINS VEG 3 - 5001/72/0/117/0/0

34/34



Energiaattest

Adresse Ullins veg 3, 7033 TRONDHEIM		
Dato for energimerking 28.04.2026	Merkenummer Energiaattest-2026-287920	
Bygningskategori Småhus	Bygningsnummer 182345202	
Gårdsnummer 72	Bruksnummer 117	
Seksjonsnummer —	Bruksenhetsnummer H0101	

Energikarakteren

Energikarakteren angir hvor energieffektiv boligen er, inkludert oppvarmingsanlegget. Energikarakteren er beregnet ut fra den typiske energibruken for boligtypen. Beregningene er gjort ut fra normal bruk ved et gjennomsnittlig klima. Det er boligens energimessige standard og ikke bruken som bestemmer energikarakteren. Boligdata i denne attesten er beregnet ut fra opplysninger som er gitt av boligeier. Der opplysninger ikke er oppgitt, brukes typiske standardverdier for den aktuelle bygningstypen.

Boliginformasjon

Byggeår 1965	Bygningstype Enebolig med utleiedel
Bruksareal 202,0 m²	Oppvarmet bruksareal 170,0 m²
Oppvarmet etasje 2	Bygningsmateriale Tre
Oppvarming Elektrisitet, Ved	
Ventilasjon Periodisk avtrekk	

Energi

Beregnet vektet levert energi i normert klima er et nøkkeltall for å vurdere en bygnings energieffektivitet, der ulike energibærere (strøm, fjernvarme, varmepumpe) vektet ulikt.

Beregnet vektet levert energi i normert klima

Pr. KVM pr. år
348,14 kWh/m²

Beregnet levert energi i lokalt klima

Pr. KVM pr. år 361,99 kWh/m²	Totalt levert pr. år 61 539 kWh
--	---

**Ullins veg 3, 7033 TRONDHEIM**
Detaljer

Bygningsform Nei	Vegger Nei
Vindu Nei	Gulv Nei
Takkonstruksjon Nei	Ytterdører Nei
Energibruk Nei	Lekkasjetall Nei
Solceller Nei	



Ullins veg 3, 7033 TRONDHEIM



Tiltak

Tiltak utendørs

Tiltak 1: Montere urbryter på motorvarmer

Det monteres urbryter (koblingsur) på motorvarmeren slik at den ikke står på mer enn nødvendig.

Tiltak 2: Montere automatikk på utebelysning

Det kan monteres fotocelle på utebelysningen slik at det automatisk går av/på etter dagslyset/mørket. Eller det kan monteres bevegelsessensor slik at lyset kun går på ved bevegelse og slås av automatisk etter forhåndsinnstilt tid.

Tiltak 3: Skifte til sparepærer på utebelysning

Sparepærer på 5, 7, 11, 15, og 20 W tilsvarer glødelamper på henholdsvis 25, 40, 60, 75 og 100 W. Sparepærer gir like mye lys som vanlige glødelamper, men bruker bare rundt 20% av energien. De varer dessuten lenger, 8.000-15.000 timer mot 1.000 - 2.500 timer for glødelamper.

Tiltak 4: Termostat- og nedbørsstyring av snøsmelteanlegg

Snøsmelteanlegget er kun manuelt styrt, eller styres kun etter lufttemperatur. Det installeres automatikk slik at snøsmelteanlegget både er temperatur- og nedbørsstyrt. Det kan være i form av en temperatur- og snøføler i bakken, med temperatur - og fuktføler i luften. Snøsmelteanlegget aktiveres kun ved behov dvs. når det registreres nedbør og kulde samtidig.

Brukertiltak

Tiltak 5: Vask med fulle maskiner

Fyll opp vaske- og oppvaskmaskinen før bruk. De fleste maskiner bruker like mye energi enten de er fulle eller ikke.

Tiltak 6: Slå el.apparater helt av

Elektriske apparater som har stand-by modus trekker strøm selv når de ikke er i bruk, og må derfor slås helt av.

Tiltak 7: Bruk varmtvann fornuftig

Bytt til sparedusj hvis du ikke har. For å finne ut om du bør bytte til sparedusj eller allerede har sparedusj kan du ta tiden på fylling av ei vaskebøtte; nye sparedusjer har et forbruk på kun 9 liter per minutt. Ta dusj i stedet for karbad. Skift pakning på dryppende kraner. Dersom varmtvannsberederen har nok kapasitet kan temperaturen i berederen reduseres til 70gr.

Tiltak 8: Følg med på energibruken i boligen

Gjør det til en vane å følge med energiforbruket. Les av måleren månedlig eller oftere for å være bevisst energibruken. Ca halvparten av boligens energibruk går til oppvarming.

Tiltak 9: Fyr riktig med ved

Bruk tørr ved, god trekk, og legg ikke i for mye av gangen. Fyring i åpen peis er mest for kosens skyld. Hold spjeldet lukket når ovnen/peisen ikke er i bruk.

Tiltak 10: Slå av lyset og bruk sparepærer

Slå av lys i rom som ikke er i bruk. Utnytt dagslyset. Bruk sparepærer, spesielt til utelys og rom som er kalde eller bare delvis oppvarmet.

Tiltak 11: Tiltak utendørs

Monter urbryter (koblingsur) på motorvarmeren slik at den ikke står på mer enn nødvendig. Skift til sparepærer. Sparepærer på 5, 7, 11, 15, og 20 W tilsvarer glødelamper på henholdsvis 25, 40, 60, 75 og 100 W, og de varer dessuten lenger, 8.000-15.000 timer mot 1.000-2.500 timer for glødelamper. Det kan monteres fotocelle på utebelysningen slik at det automatisk går av/på etter dagslyset/mørket. Eller det kan monteres bevegelsessensor slik at lyset kun går på ved bevegelse og slås av automatisk etter forhåndsinnstilt tid. For snøsmelteanlegg som kun er manuelt styrt av/på eller ift. lufttemperatur kan det installeres automatikk slik at snøsmelteanlegget både er temperatur- og nedbørsstyrt dvs. når det registreres nedbør og kulde samtidig.

Tiltak 12: Luft kort og effektivt

Ikke la vinduer stå på gløtt over lengre tid. Luft heller kort og effektivt, da får du raskt skifta lufta i rommet og du unngår nedkjøling av gulv, tak og vegger.

Tiltak 13: Redusér innetemperaturen

Ha en moderat innetemperatur, for hver grad temperatursenkning reduseres oppvarmingsbehovet med 5 %. Mennesker er også varmekilder; jo flere gjester – desto større grunn til å dempe varmen. Ha lavere temperatur i rom som brukes sjelden eller bare deler av døgnet. Montér tetningslister rundt trekkfulle vinduer og dører (kan sjekkes ved bruk av myggspiral/røyk eller stearinlys). Sett ikke møbler foran varmeovner, det hindrer varmen i å sirkulere. Trekk for gardiner og persienner om kvelden, det reduserer varmetap gjennom vinduene.

Tiltak 14: Spar strøm på kjøkkenet

Ikke la vannet renne når du vasker opp eller skyller. Bruk kjeler med plan bunn som passer til platen, bruk lokk, kok ikke opp mer vann enn nødvendig og slå ned varmen når det har begynt å koke. Slå av kjøkkenventilatoren når det ikke lenger er behov. Bruk av microbølgeovn til mindre mengder mat er langt mer energisparende enn komfyren. Tin frossenmat i kjøleskapet. Kjøøl - og frys skal avrimes ved behov for å hindre unødvendig energibruk og for høy temperatur inne i skapet / boksen (nye kjølekap har ofte automatisk avriming). Fjern støv på kjøleribber og kompressor på baksiden. Slå av kaffetraker når kaffen er ferdig traktet og bruk termos. Oppvaskmaskinen har innebygde varmeelementer for oppvarming av vann og skal kobles til kaldvannet, kobles den til varmtvannet øker energibruken med 20 - 40 % samtidig som enkelte vaske - og skylleprosesser foregår i feil temperatur.

Tiltak 15: Velg hvitevarer med lavt forbruk

Når du skal kjøpe nye hvitevarer så velg et produkt med lavt strømforbruk. Produktene deles inn i energiklasser fra A til G, hvor A er det minst energikrevende. Mange produsenter tilbyr nå varer som går ekstra langt i å være energieffektive. A+ og det enda bedre A++ er merkinger som har kommet for å skille de gode fra de ekstra gode produktene.

Tiltak på luftbehandlingsanlegg

Tiltak 16: Montere blafrespjeld på kjøkkenventilator

Dersom kjøkkenventilator ikke har blafrespjeld, bør dette monteres for å redusere luftskiftningen og dermed varmetapet.

Tiltak 17: Skifte avtrekksvifte på bad til ny med fuktstyring

Dersom avtrekksvifte på bad kun har manuell styring av/på kan det vurderes å montere ny avtrekksvifte med fuktstyring, dvs. at den starter/stopper automatisk ved behov avh. av luftens relative fuktighet og reduserer den totale luftskiftningen og dermed varmetapet.

Tiltak på varmeanlegg

Tiltak 18: Installere ny rentbrennende vedovn / peisinnatts, alternativt pelletskamin

I gamle vedovner / peiser med dør utnyttes kun 30 - 55 % av energiinnholdet i veden, mens med nye rentbrennende vedovner / peisinnatts (som kom på markedet i 1988) er virkningsgraden på 70 - 80 %. Alternativt kan den gamle vedovnen / peisen skiftes ut med en pelletskamin. Nye vedovner, peisinnatts og pelletskaminer utnytter energien mer effektivt samt at røykgassforurensning og utslippene reduseres med inntil 90 % sammenlignet med gammel vedovn. De fleste pelletskaminer styres av en romtermostat, slik at man kan stille inn ønsket temperatur. Kaminen kan starte og slukke av seg selv, og mange kaminer kan også programmere inn ukeprogram, med f.eks. nattsenkning.

Tiltak på elektriske anlegg**Tiltak 19: Temperatur- og tidsstyring av elektrisk gulvvarme / takvarme**

For evt. eldre gulvvarme/takvarme uten termostat monteres ny styringsenhet med kombinert termostat og tidsstyring. Dersom mange slike styringsenheter og/eller panelovner skiftes ut bør det vurderes et system hvor temperatur og tidsinnstillinger i ulike rom i boligen styres fra en sentral enhet.

Tiltak 20: Temperatur- og tidsstyring av panelovner

Evt. eldre elektriske varmeovner uten termostat skiftes ut med nye termostatregulerte ovner med tidsstyring, eller det ettermonteres termostat / spareplugg på eksisterende ovn. Dersom mange ovner skiftes ut bør det vurderes et system hvor temperatur og tidsinnstillinger i ulike rom i boligen styres fra en sentral enhet.

Bygningsmessige tiltak**Tiltak 21: Montering tetningslister**

Luftlekkasjer mellom karm og ramme på vinduer og mellom karm og dørblad kan reduseres ved montering av tetningslister. Lister i silikon- eller EPDM-gummi gir beste resultat.

Tiltak 22: Etterisolering av yttervegg

Yttervegg etterisoleres. Metode avhenger av dagens løsning. For å sjekke vindtetting av yttervegg anbefales termografering og tetthetsprøving.

Tiltak 23: Isolering av gulv mot kald kjeller / kryprom

Det fins flere løsninger for etterisolering av gulv mot kald kjeller eller kryperom. Utførelse/metode avhenger av dagens løsning. Vindsperre etableres på kald side.

Tiltak 24: Termografering og tetthetsprøving

Bygningens lufttetthet kan måles ved hjelp av metode for tetthetsmåling av hele eller deler av bygget. Termografering kan også benyttes for å kartlegge varmetap og lekkasjepunkter. Metodene krever spesialutstyr og spesialkompetanse og må utføres av fagfolk.

Tiltak 25: Randsoneisolering av etasjeskillere

Kald trekk i randsonen av trebjelkelag kan utbedres ved å isolere bjelkelaget i randsonen. Utvendig kan man forsøke å tette vindsperra nederst på utsiden av vegg.

Tiltak 26: Isolering av gulv mot grunn

Gulv mot grunn etterisoleres. Utførelse avhenger av dagens løsning. Utvendig isolering av ringmur reduserer varmetap langs randen.

**Om grunnlaget for energimerket**

Enova er ansvarlig for energimerkeordningen. Energimerket beregnes på grunnlag av oppgitte opplysninger om boligen. For informasjon som ikke er oppgitt, brukes typiske standardverdier for den aktuelle bygningstypen fra tidsperioden den ble bygd i. Beregningsmetodene for energikarakteren baserer seg på NS 3031.

<https://www.enova.no/energimerking>

**Spørsmål om energiattesten**

Spørsmål om energiattesten, energimerkeordningen eller gjennomføring av energieffektivisering og tilskuddsordninger kan rettes til Enova Svarer.

For ytterligere råd og veiledning om effektiv energibruk se våre nettsider.

<https://www.enova.no>

Pacta Eiendom AS



Egenerklæring

Ullins veg 3, 7033 TRONDHEIM

16 Apr 2026

Informasjon om eiendommen

Adresse	Postadresse	Enhetsnummer
Ullins veg 3	Ullins veg 3	

Opplysninger om selger og salgsobjekt

Er boligen en del av et sameie, aksjeselskap eller borettslag?

Ja Nei

Har du kjennskap til eiendommen?

Ja Nei

Eiendommen selges med fullmakt. En fullmaktshaver har ikke nødvendigvis detaljert kunnskap om eiendommen, med den risiko det innebærer. Det kan derfor være feil og mangler ved eiendommen som det ikke er spesifikt opplyst om. Kjøper oppfordres derfor til å foreta en særlig grundig undersøkelse av eiendommen, gjerne med bistand av teknisk sakkyndig

Hvem skal fylle ut egenerklæringen?

Fullmaktshaver fyller ut alene Fullmaktshaver og fullmaktsgiver fyller ut sammen

Har du som fullmaktshaver bodd i boligen? Hvis ja, hvor lenge? Oppgi også eventuelt andre relevante opplysninger.

Bodde i huset fra 1965 til 1983

Driver eieren med omsetning eller utvikling av eiendom?

Ja Nei

Når kjøpte eieren boligen?

Bygd i 1964 med innflytting i 1965

Har eieren selv bodd i boligen?

Ja Nei

Når og hvor lenge har eieren bodd i boligen? Hvis det er lengre perioder eieren ikke har bodd i boligen er det fint om du oppgir dette. Her kan du også oppgi annen relevant informasjon om eierskapet.

Fra 1965 og frem til i dag

Informasjon om eksisterende husforsikring

If Skadeforsikring Nuf-53, 5117176

Informasjon om selger

Selger

Five, Thor Egil

Forbehold

Selger tar spesifikt forbehold om feil og mangler som er beskrevet i egenerklæringskjemaet.

Boligkjøper anses å kjenne til forholdene som er omtalt i dette egenerklæringskjemaet. Disse forholdene kan ikke gjøres gjeldende som feil eller mangler senere.

Boligkjøper oppfordres til å selv undersøke eiendommen grundig.

Våtrom

1 Har det vært feil på bad, vaskerom eller toalettrom?

Ja Nei, ikke som jeg kjenner til

2 Er det utført arbeid på bad, vaskerom eller toalettrom?

Ja Nei, ikke som jeg kjenner til

2.1.1 Navn på arbeid

Nytt arbeid

2.1.2 Årstall

usikker

2.1.3 Hvordan ble arbeidet utført?

Faglært Ufaglært

2.1.7 Fortell kort hva som ble gjort av ufaglærte

Vet ikke hvordan badet er pusset opp. Antar ufaglært

Tak, yttervegg og fasade

3 Har det lekket vann utenfra og inn, eller er det sett andre tegn til fukt?

Ja Nei, ikke som jeg kjenner til

4 Er det utført arbeid på tak, yttervegg, vindu eller annen fasade?

Ja Nei, ikke som jeg kjenner til

4.1.1 Navn på arbeid

Nytt arbeid

4.1.2 Årstall

30+

4.1.3 Hvordan ble arbeidet utført?

Faglært Ufaglært

Side 1

Side 2



- 4.1.4 **Fortell kort hva som ble gjort av faglærte**
Utført av nevø, ansatt hos blikkenslager Olaf Hansen AS
- 4.1.5 **Hvilket firma utførte jobben?**
Vet ikke
- 4.1.6 **Har du dokumentasjon på arbeidet?**
 Ja Nei

Kjeller

- 5 **Har sameiet eller borettslaget hatt problemer med fukt, vann eller oversvømmelse i kjeller eller underetasje?**
Ikke relevant for denne boligen.
- 6 **Har boligen kjeller, underetasje eller andre rom under bakken?**
 Ja Nei
- 7 **Er det observert vann eller fukt i kjeller, krypkjeller eller underetasje?**
 Ja Nei, ikke som jeg kjenner til
- Beskriv omfanget**
Saltutslag i flere boder
- 8 **Er det utført arbeid med drenering?**
 Ja Nei, ikke som jeg kjenner til

Elektrisitet

- 9 **Har det vært feil på det elektriske anlegget?**
 Ja Nei, ikke som jeg kjenner til
- 10 **Er det utført arbeid på det elektriske anlegget?**
 Ja Nei, ikke som jeg kjenner til
- 10.1.1 **Navn på arbeid**
Nytt arbeid
- 10.1.2 **Årstall**
usikker
- 10.1.3 **Hvordan ble arbeidet utført?**
 Faglært Ufaglært
- 10.1.4 **Fortell kort hva som ble gjort av faglærte**
Egen kurs til varmpumpe
- 10.1.5 **Hvilket firma utførte jobben?**
Vet ikke
- 10.1.6 **Har du dokumentasjon på arbeidet?**

Side 3

 Ja Nei**Rør**

- 11 **Har eiendommen privat vannforsyning (ikke tilknyttet det offentlige vannettet), septik, pumpekum, brønn, avlopskvern eller liknende?**
 Ja Nei, ikke som jeg kjenner til
- 12 **Har det vært feil på utvendige eller innvendige avlopsrør eller vannrør?**
 Ja Nei, ikke som jeg kjenner til
Tett avløp gravet og skiftet for ca 15-20 år siden
- 13 **Er det utført arbeid på utvendige eller innvendige avlopsrør eller vannrør?**
 Ja Nei, ikke som jeg kjenner til

Ventilasjon og oppvarming

- 14 **Er det eller har det vært nedgravd oljetank på eiendommen?**
 Ja Nei, ikke som jeg kjenner til
- 15 **Har det vært feil på varmelegg eller ventilasjonsanlegg?**
 Ja Nei, ikke som jeg kjenner til
- 16 **Er det utført arbeid på varmelegg eller ventilasjonsanlegg?**
 Ja Nei, ikke som jeg kjenner til

Skjevheter og sprekker

- 17 **Er det tegn på setningsskader eller sprekker i for eksempel grunnmur eller fliser?**
 Ja Nei, ikke som jeg kjenner til
- Beskriv feilen og omfanget, samt hvilke tiltak som er gjort**
Småris
- 18 **Har det vært feil eller gjort endringer på ildsted eller pipe?**
 Ja Nei, ikke som jeg kjenner til
- Beskriv feilen eller endringen**
Ny vedovn installert . Avtrekk fra peis blokkert

Side 4

**Sopp og skadedyr**

19 Har det vært skadedyr i boligen eller andre bygninger på eiendommen?

 Ja Nei, ikke som jeg kjenner til**Hva slags skadedyr og hva var omfanget?**

Meg bekjent var det mus i kjeller før ca 1980. Etter dør mellom garasje og kjellerbod ble installert har jeg ikke hørt noe om observasjon av mus.

20 Har det vært skadedyr i fellesområdene til sameiet eller borettslaget?

Ikke relevant for denne boligen.

21 Har det vært mugg, sopp eller råte i boligen eller andre bygninger på eiendommen?

 Ja Nei, ikke som jeg kjenner til

22 Har det vært mugg, sopp eller råte i sameiet eller borettslaget?

Ikke relevant for denne boligen.

Planer og godkjenninger

23 Mangler boligen eller andre bygninger brukstillatelse eller ferdigattest for søknadspliktige tiltak?

 Ja Nei, ikke som jeg kjenner til

24 Har du bygd på eller gjort om kjeller, loft eller annet til boligrom?

 Ja Nei

25 Selges eiendommen med utleiedel som leilighet, hybel eller lignende?

 Ja Nei

26 Er utleiedelen godkjent til beboelse av kommunen?

 Ja Nei Vet ikke

27 Er det utført radonmåling?

 Ja Nei, ikke som jeg kjenner til

28 Er det andre forhold av betydning eller sjenanse for eiendommen eller nærområdet?

 Ja Nei, ikke som jeg kjenner til**Beskriv nærmere hvilke forhold**

Nabo i Munis vei 9 har sendt nabovarsel på bygging av enebolig i hage, mellom ca 2020-2024. Etter vår kjennskap er planene ikke godkjent av Trondheim kommune.

29 Foreligger det planer eller bestemmelser som kan medføre endringer av felleskostnader eller fellesgjeld?

Ikke relevant for denne boligen.

30 Er sameiet eller borettslaget er involvert i konflikter av noe slag?

Ikke relevant for denne boligen.

Side 5

**Andre opplysninger**

31 Har ufaglærte utført arbeid som normalt bør utføres av faglærte? Du trenger ikke gjenta noe du allerede har nevnt.

 Ja Nei, ikke som jeg kjenner til

32 Har du andre opplysninger om boligen eller eiendommen utover det du har svart?

 Ja Nei, ikke som jeg kjenner til**Boligselgerforsikring****Boligen selges med boligselgerforsikring**

En boligselgerforsikring gir trygghet for selger og kjøper, og kan dekke feil og mangler som enten ikke er opplyst om eller det ikke var kjennskap til da salget ble gjennomført.

Forsikringen er tegnet i Gjensidige Forsikring ASA

Forsikringsnummer 21053712

Side 6

Egenerklærings skjema

Name: **Thor Egil Five** Date: **2026-04-16**

Identification
 Thor Egil Five

Egenerklærings skjema

Signed by:
Thor Egil Five 16/04-2026 14:34:51 BankID OIDC High

 This document contains electronic signatures using EU-compliant PAdES - PDF
Advanced Electronic Signatures (Regulation (EU) No 910/2014 (eIDAS))

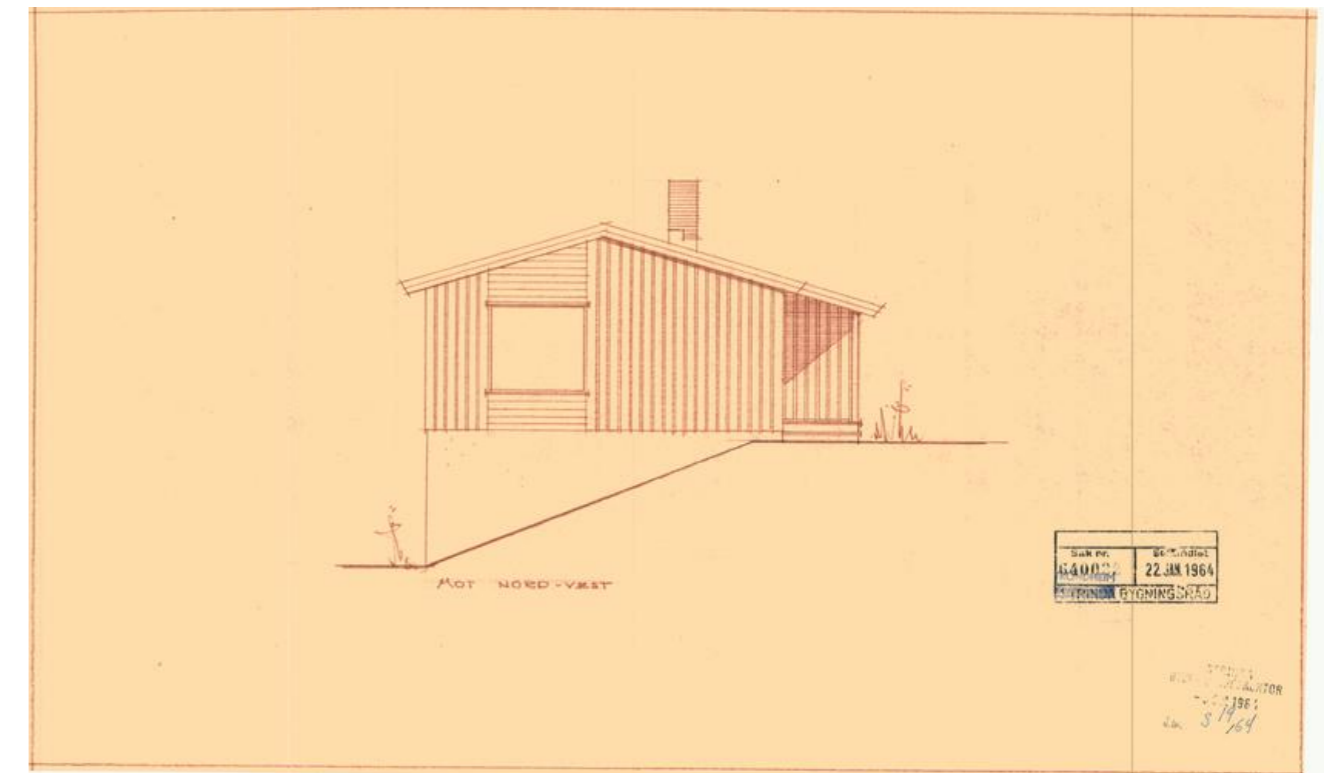
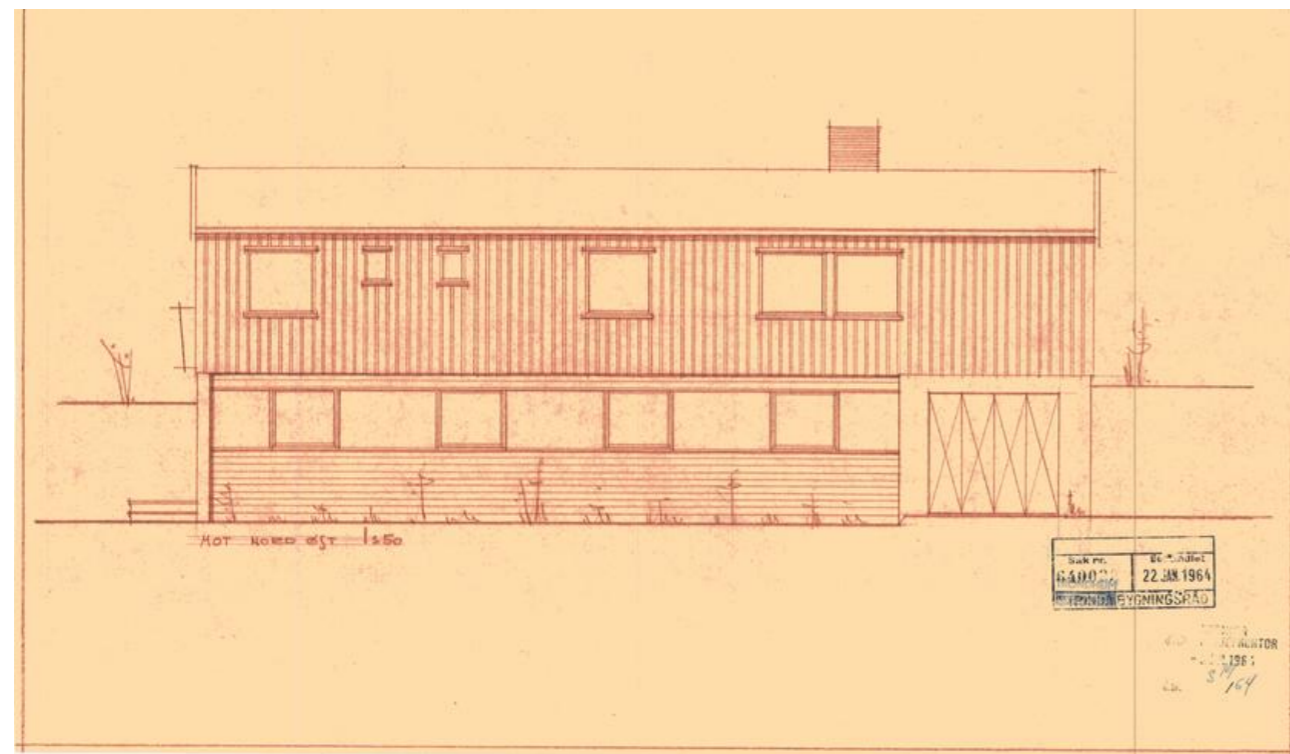

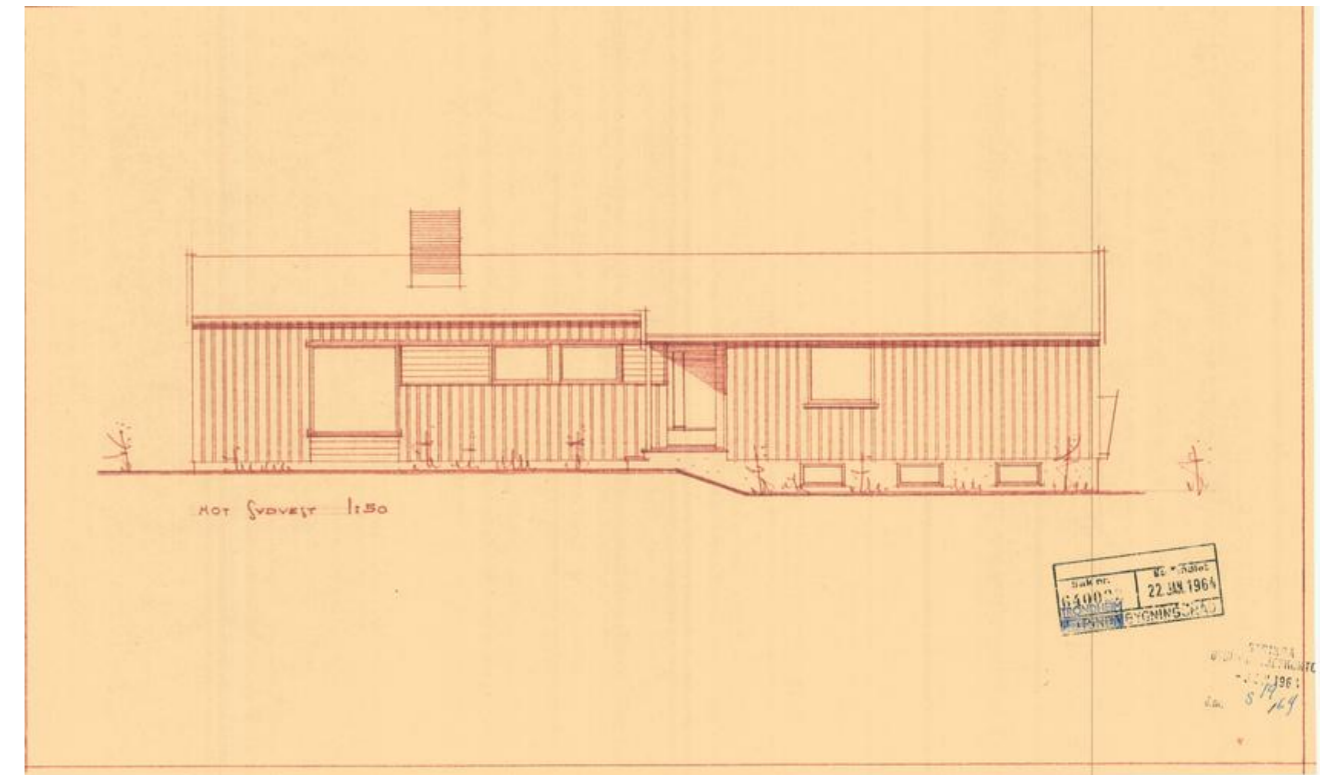
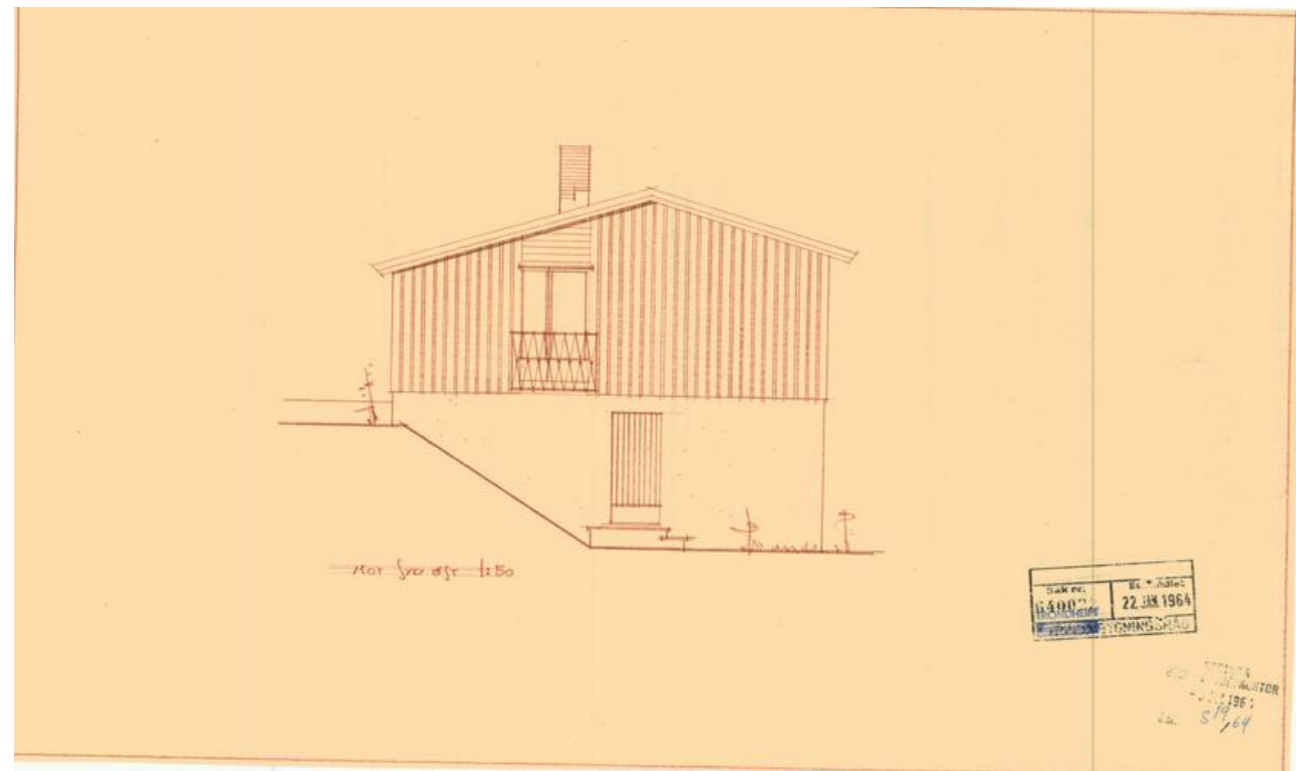

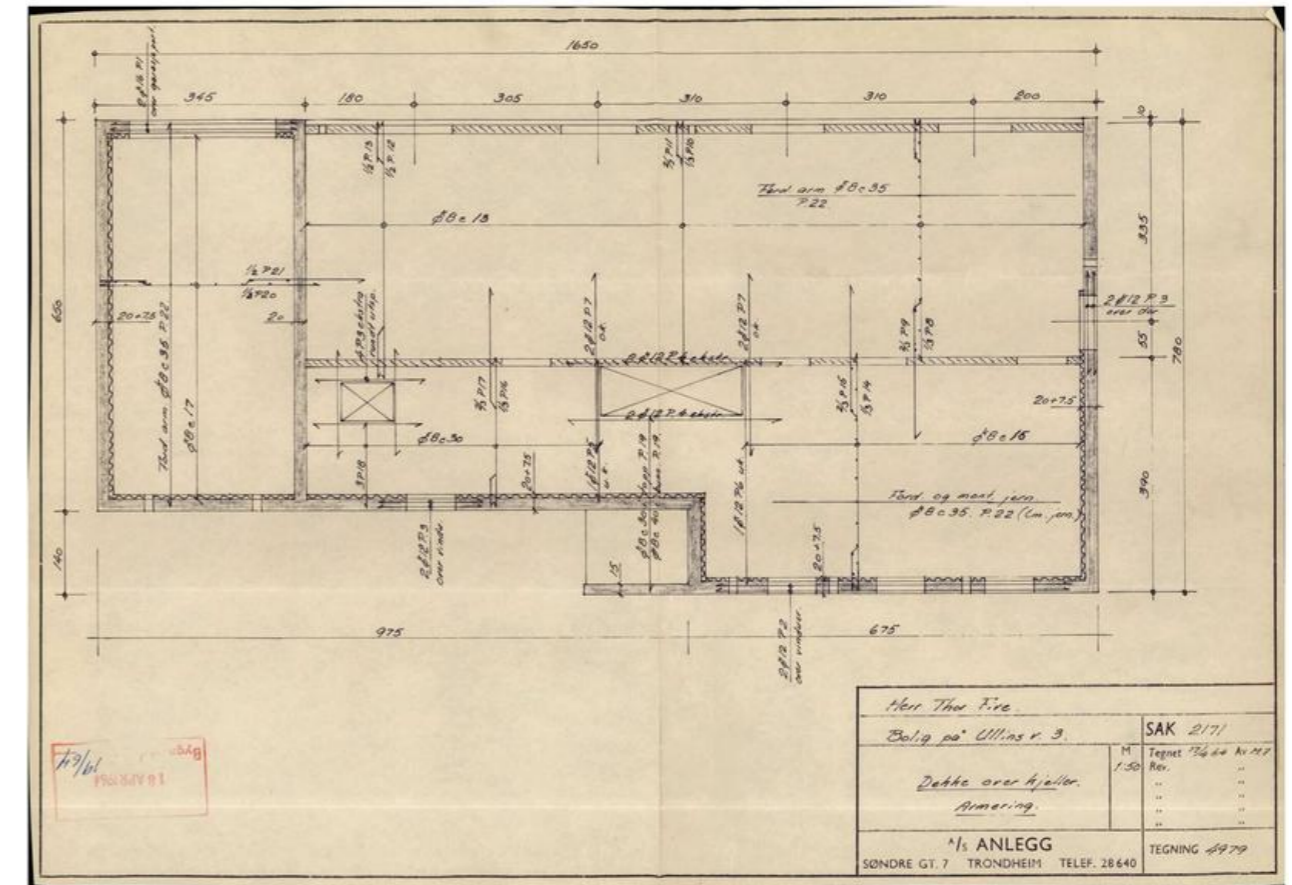
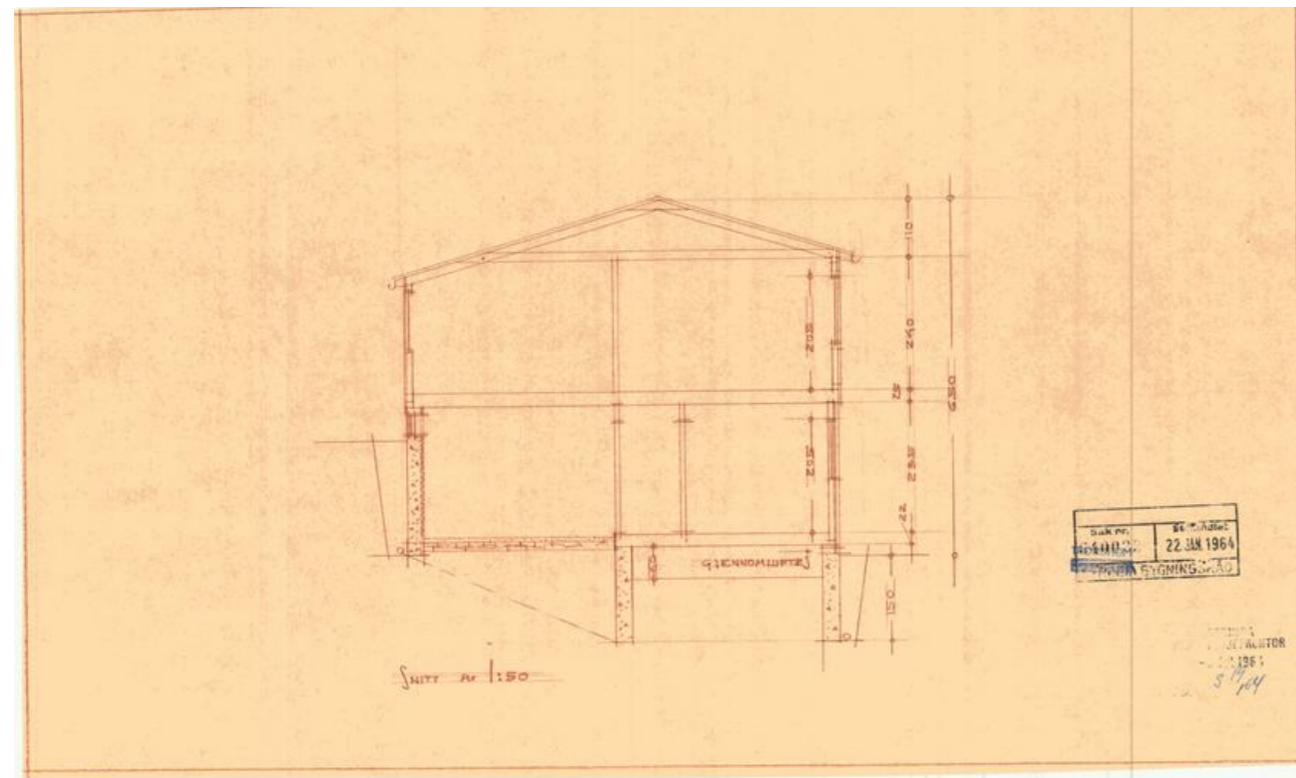

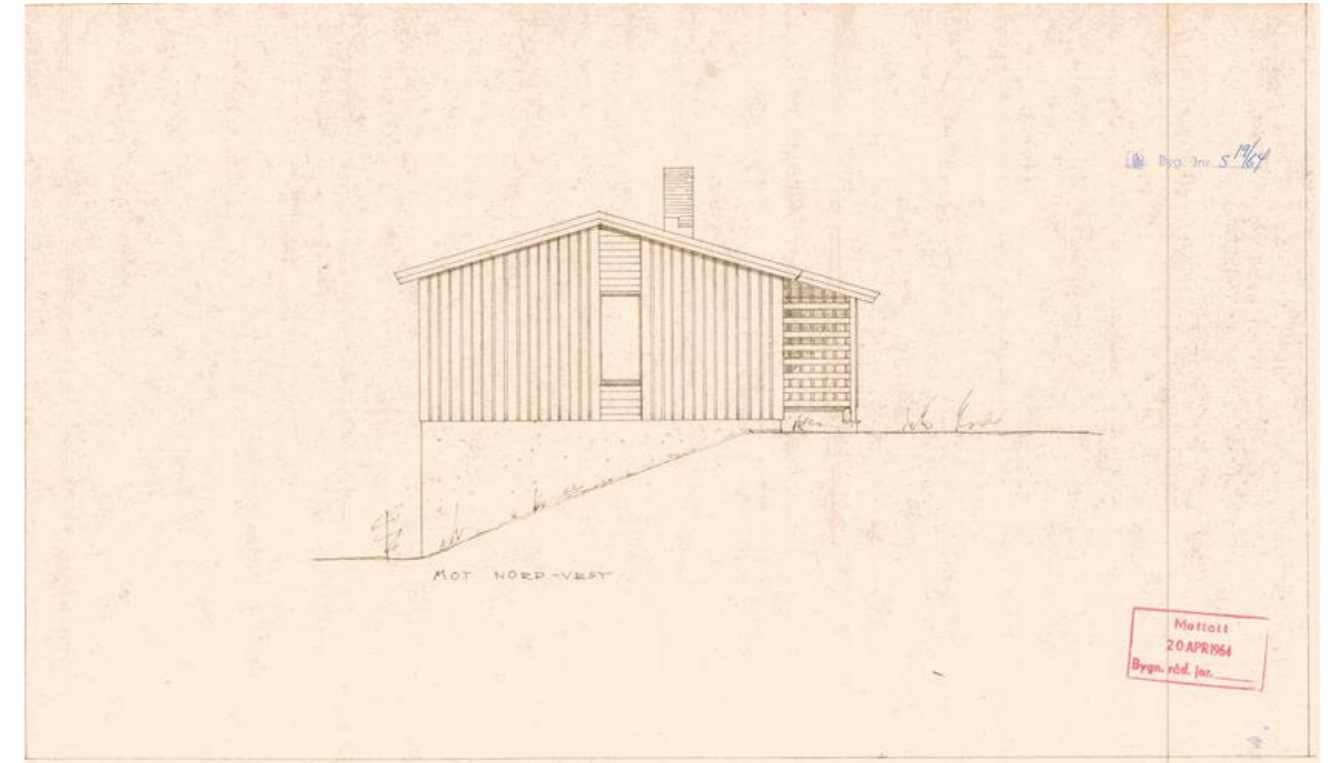
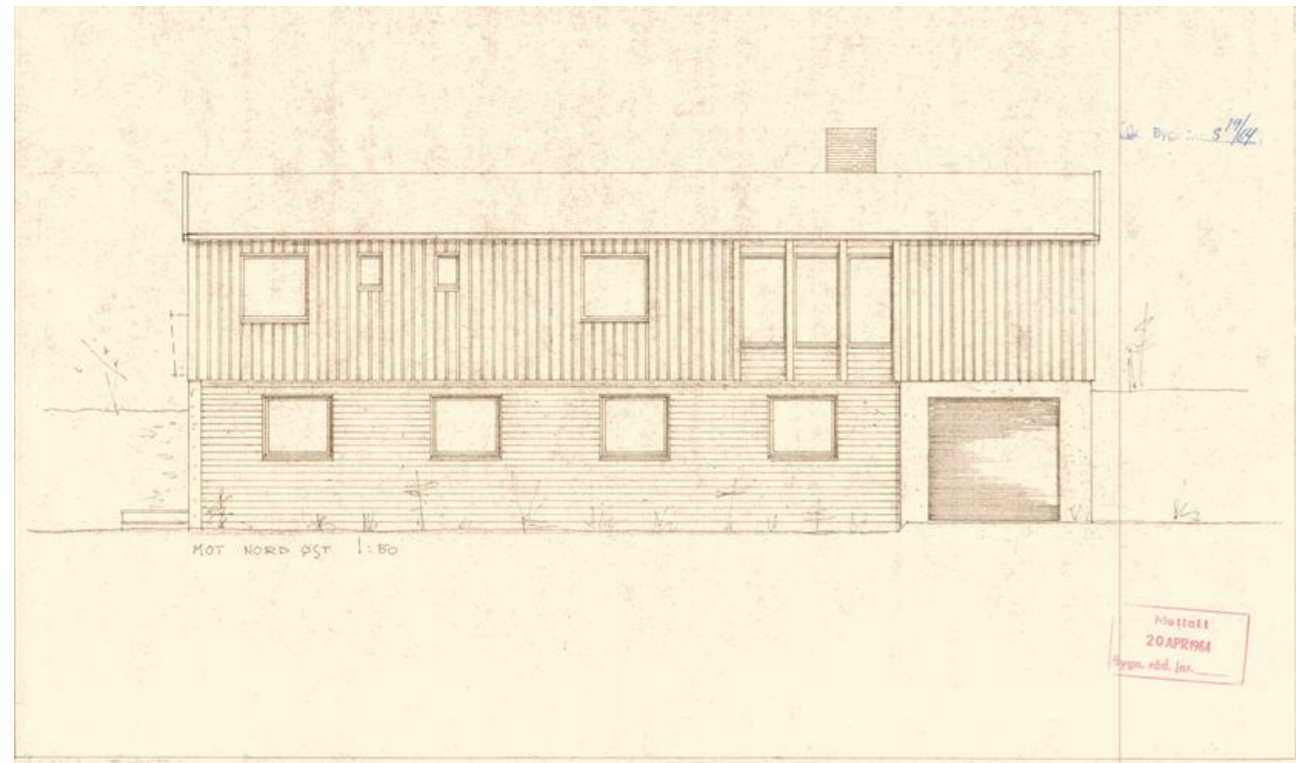

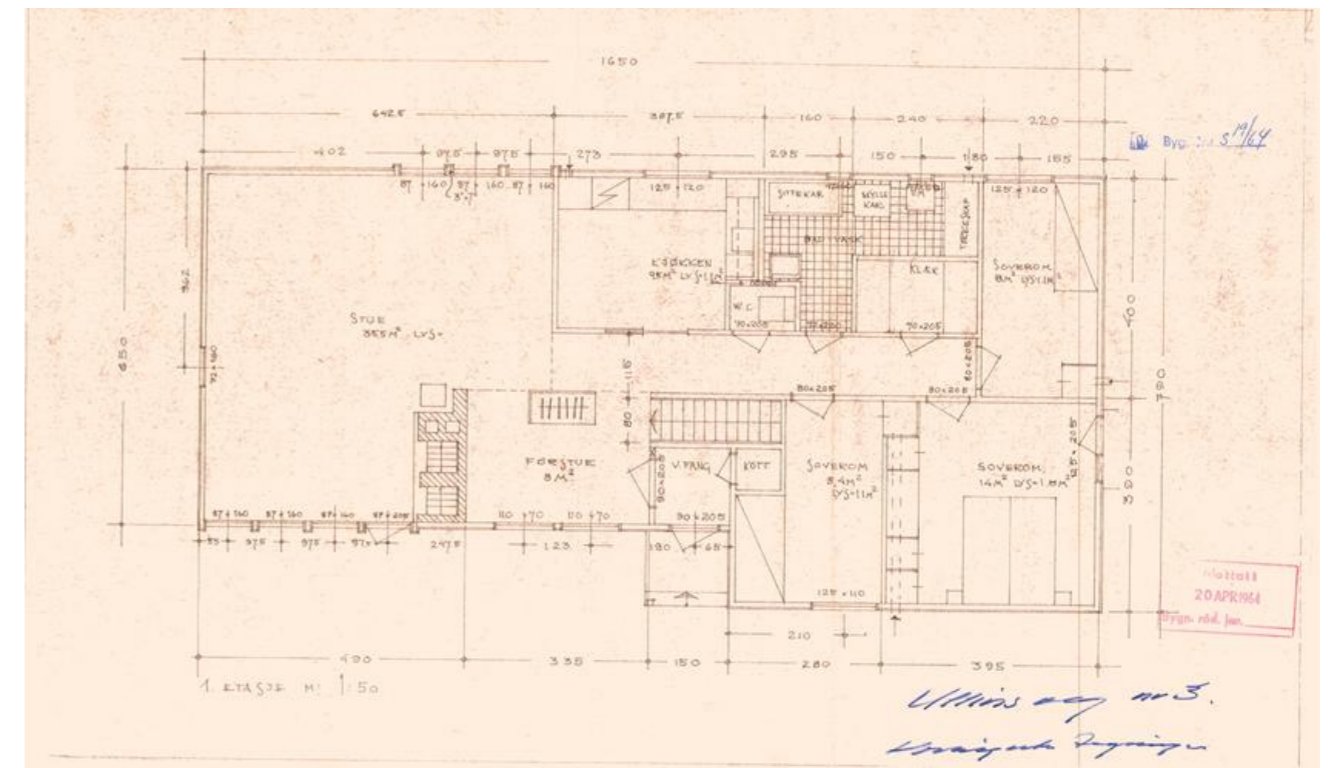
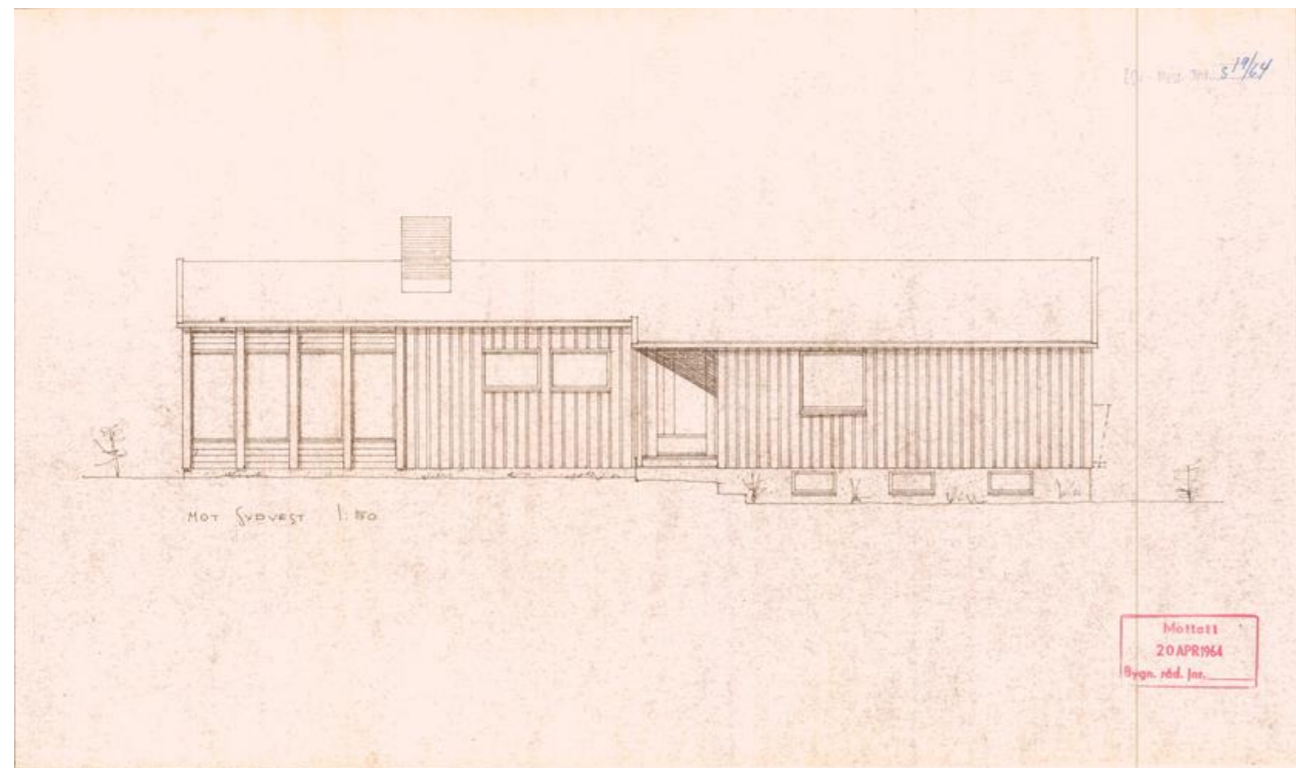



TRONDHEIM KOMMUNE

KOMMUNAL INFORMASJON

20.04.2026

ORDREN: 9140754

EIENDOMSOPPLYSNINGER

Gnr:	72	Bnr:	117	Fnr:	0	Snr:	0
Adresse:	Ullins veg 3, 7033 TRONDHEIM						

50011900 KOMMUNALE AVGIFTER OG GEBYRER

BELØP (norske kroner): 1916,00,- i april 2025

BELØP (norske kroner): 1916,00,- i mai 2025

BELØP (norske kroner): 1996,00,- i juni 2025

BELØP (norske kroner): 1862,00,- i juli 2025

BELØP (norske kroner): 1862,00,- i august 2025

BELØP (norske kroner): 1941,00,- i september 2025

BELØP (norske kroner): 1862,00,- i oktober 2025

BELØP (norske kroner): 1862,00,- i november 2025

BELØP (norske kroner): 1941,00,- i desember 2025

BELØP (norske kroner): 609,00,- i januar 2026

BELØP (norske kroner): 609,00,- i februar 2026

BELØP (norske kroner): 3498,00,- i mars 2026

SUM (norske kroner): 21874,00

Generell info om kommunale avgifter og gebyrer:

Kommunale avgifter og gebyrer kan avvike fra en termin til en annen.

Eiendomsskatten skrives ut årlig innen 1. mars, derfor blir det ikke fakturert eiendomsskatt for månedene januar og februar, men den blir belastet tre måneder på fakturaen for mars.



Faktura for mars inneholder også avregning på vann og avløp for de som har vannmåler, her blir det en avregning fra stipulert forbruk til eksakt forbruk.

Mars vil også inneholde feiing som blir fakturert kvartalsvis i månedene mars, juni, september og desember.

Lenke for nærmere beskrivelse:

<https://www.trondheim.kommune.no/aktuelt/nyhetssaker/2025/endringer-i-fakturaen-for-kommunale-avgifter/>

Det tas forbehold om at det kan forekomme feil.

 Trondheim	Basiskart med stikkledninger og tiltak				 Målestokk 1:1000	
	Eiendom:	Gnr: 72	Bnr: 117	Fnr: 0		Snr: 0
	Adresse:	Ullins veg 3 7033 TRONDHEIM				
	Annen info:					



20.04.2026 12:50:57 Det kan forekomme feil eller manglende opplysninger i informasjonen.

Side 1 av 2

Tegnforklaring

Hekk	Teiggrense god nøyaktighet	Teiggrensepunkt
Mast	Skap	Bygningsdelelinje
Bygningslinje	Mønelinje	Takkant
Takoverbyggkant	Taksprang	Trapp inntill bygg
Veranda	Flaggstang	Gjerde
Frittstående mur	Loddrett mur	Annet vegareal avgrensning
Vegdekkekant	Sti	Byggetiltak
Takoverbygg	Udefinerte bygg	Bolig
Garasje og uthus	Annen næring	Husnummer
Husnummer med bokstav	Matrikelnummer	Annet vegareal avgrensning
Vegdekkekant	Sti	Kommunalveg gatenavn .
Privatveg gatenavn .	Høydekurve	Forskningskurve
Forskningskurve	Høydekurve	Gang- og sykkelveg
Veg	Parkeringsområde	Trapp
Seksjonert grunneiendom	Eiendomsinfo	

20.04.2026 12:50:57 Det kan forekomme feil eller manglende opplysninger i informasjonen.

Side 2 av 2



Trøndelag brann- og
redningstjeneste IKS

Enhet: Feieavdelingen
Saksansvarlig: Nina Indergård
Telefon: +4741667000
Dato: 20.04.2026

OPPLYSNINGER OM FYRINGSANLEGGET

Eiendom

Navn	Adresse	GnrBnr	Kommune
Five Edith Aleksandra	Ullins Veg 3	5001.72.117.0.0	Trondheim kommune

Merknader til bolignr i adresse: Det første tallet beskriver etasje, det andre beskriver leilighet fra venstre.
(U=Underetasje, H=Hovedetasje, L=Loft. Eks. H0102, Hovedetasje, første etasje, leil nr 2 fra venstre.)

Opplysninger om eiendommen

Opplysningene om eiendommen finnes i tabellen under.

Tilsyn	Bolignr	Status	Dato
Siste tilsyn utført	H0101	Utført	20.04.2021
Siste tilsyn utført	U0101	Utført	20.04.2021

Feiing	Pipe Nr	Status	Dato
Siste feiing utført	4995	Utført	08.05.2020

Avvik på eiendommen

Under finner du en beskrivelse av åpne og lukkede avvik på eiendommen. Om noen felt er tomme, betyr det at det ikke har vært avvik. Avvik som er eldre enn åtte år følger ikke med i rapporten.

Gebyr for feiing og tilsyn med fyringsanlegg

Informasjon om gebyrer finnes her: www.tbrt.no/feiing/fakturering/

Feieavdeling gjør oppmerksom på følgende

Våre tilsyn utføres visuelt. Vi gjør derfor oppmerksom på at det kan være skjulte feil og mangler om det er rom/steder i boligen vi ikke har fått tilgang til. **Eventuelle avvik som ikke er avdekket, er eiers ansvar.**

Er det behov for en utvidet vurdering, kan vi gjøre videokontroll, tetthetsmåling eller røykprøve. Dette er tjenester som kan bestilles hos oss.

Med hilsen

Trøndelag brann- og redningstjeneste IKS, feieavdeling

Postadresse
Sluppenvegen 18
7037 TRONDHEIM

Besøksadresse
Se hjemmesiden:
www.tbrt.no

Epost feier@tbrt.no
Orgnr. 992 047 364
Telefon +47 72547600

Trygghet for alle - hver dag

@brannogredningstjenesten

Verdifulle råd til deg som skal kjøpe bolig

For de aller fleste er et boligkjøp den største investeringen vi gjør i løpet av livet. Da er det viktig å være proaktiv (Proaktiv = tenke riktig først, handle riktig etterpå). Vi vil gjerne være Proaktiv på dine vegne, og gi deg noen gode råd på veien.

1. Før boligjakten starter

Før du begynner å kikke, er det enkelte kriterier som må være satt. Hvor vil du bo? Hva er din økonomiske smertegrense? Hvilke krav har du til boligen? Hva er viktig for deg? Kanskje må du ofre sjøutsikten for å få de tre nødvendige soverommene? En budrunde kan fort bli hektisk, for å holde hodet kaldt må du derfor ha prioriterte dine klare.

2. Forberedelser før visning

Husk å innhente salgsoppgave og tilstandsrapport i forkant. Les grundig gjennom all informasjon - da er det enklere å notere ned eventuelle spørsmål til selve visningsdagen. Ikke glem eventuelle vedtekter og husordensregler. Er det tillatt å leie ut? Kan vi ta med kjæledyr? Vi anbefaler å få avklart alle spørsmål før du legger inn bud.

3. Gjør deg kjent i nrområdet

Det som er viktig for noen er ikke nødvendigvis viktig for andre. Noen ser etter nærmeste barnehage og trygge skoleveier. Andre ønsker seg gangavstand til dagligvare, buss eller studiesteder. Spør megler på visning eller eventuelt i forkant av visningen dersom det er noe som er spesielt viktig for deg å vite.

4. Få avklart hvor mye du kan låne

Snakk med rådgiver i banken din før visning å få en avklaring på finansiering. Sett en klar grense for hvor høyt du kan by. Ikke legg inn bud uten at du er sikker på at du har finansieringen i orden. Husk å ha i bakhodet at det påløper ulike utgifter i tillegg til å betjene et lån med renter og avdrag. De fleste borettslag og sameier har månedlige fellesutgifter. I tillegg kommer eiendomsskatt, kommunale avgifter, forsikring, strøm, oppvarming, fritid og lignende. En bolig kan også by på uforutsette utgifter og vedlikehold. Det er derfor smart å sette av et beløp i måneden til slikt.

5. Boligselgerforsikring

(eierskifteforsikring) og boligkjøperforsikring

Boligselgerforsikring er selgers forsikring mot krav fra kjøper på grunnlag av skjulte feil og mangler. Når du selger bolig vil våre meglere alltid spørre deg om du vil tegne boligselgerforsikring. Boligkjøperforsikring derimot, dekker hjelp for kjøper til å vurdere og eventuelt fremsette klage etter kjøp av bolig. Forsikring gir kjøper tilgang til juridisk bistand fra tidspunkt for signering av kjøpekontrakt frem til 5 år etter overtakelsen. Dette inkluderer juridisk rådgivning, advokathjelp og håndtering av saken gjennom rettsapparat om nødvendig. Vi i Proaktiv Eiendomsmegling anbefaler, med få unntak, alle våre kjøpere å tegne boligkjøperforsikring.

Boligkjøperforsikring

Med vår boligkjøperforsikring får du en rettshjelpsforsikring som dekker juridisk bistand i eventuelle reklamasjonssaker mot selger. Med boligkjøperforsikring er du i trygge hender dersom du oppdager feil eller mangler ved boligen du har kjøpt.

Hvis boligen du har kjøpt har feil eller mangler du ikke ble gjort kjent med av selger eller megler, kan det være både frustrerende, tidkrevende og kostbart. Gjennom vår boligkjøperforsikring får du tilgang på hjelp fra advokater, saksbehandlere og jurister som er spesialiserte på eiendomskjøp. Forsikringen løper i 5 år etter overtakelsen, og dekker egne og eventuelle idømte saksomkostninger.

Kostnader for reparasjon av eventuelle feil eller mangler dekkes ikke av boligkjøperforsikringen. Slike kostnader vil man kunne kreve dekket av selger dersom eiendommen er mangelfull etter avhendingsloven. Skjulte feil, tilbakeholdte opplysninger og/eller mangelfulle/uriktige opplysninger gir grunnlag for henvendelse. Våre saksbehandlere vil da vurdere det rettslige grunnlaget basert på informasjonen som er mottatt.

Fordeler

Du trenger ikke betale saksomkostninger. En boligkjøperforsikrings hovedfunksjon er å dekke eventuelle saksomkostninger knyttet til en klage på boligkjøpet. Dette inkluderer kostnader til advokat og eventuelle rapporter som må utføres. Forsikringen dekker beløpet enten du taper eller vinner.

Forsikringen har ikke et tak

Mens en vanlig innbo- og husforsikring vanligvis har et tak på rundt kr 100 000 og en egenandel på ca. 20 %, så trenger du med boligkjøperforsikring ikke å bekymre deg for beløpet på saksomkostningene. Dette dekkes av forsikringsselskapet uansett hvor høyt det blir.

Den gir deg en ekstra trygghet

Er du bekymret for at du kanskje kan komme i konflikt med boligselger og at du ikke har råd eller lyst til å dekke saksomkostnader, kan det være betryggende å kjøpe en boligkjøperforsikring. Selger har i de fleste tilfeller tilgang til profesjonell hjelp, da bør du som kjøper av bolig også ha det.



Hva koster forsikringen?

Forsikringspremien trekkes i oppgjøret.

Borettslagseiendom:	kr 8 900
Seksjonert eiendom/aksjebolig:	kr 12 900
Enebolig/fritid/tomt:	kr 17 900

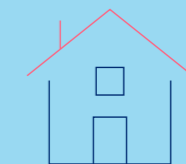

soderbergpartners.no/eiendom

”

"I 2020-2024 hadde jeg blant de mest fornøyde kundene i Trøndelag med samlet KTI-score på 9,7/10 blant mine kjøpere og selgere."

Eiendomsmegler: Lasse Bøen



Lasse Bøen
Eiendomsmegler
Mobil: 48 03 28 78
E-post: lasse@proaktiv.no

AVDELING:
Proaktiv Trondheim Sentrum
Telefon:
73 99 22 55
Pacta Eiendom AS
Org. nummer: 983 374 654

ANSVARLIG MEGLER

Lasse er utdannet eiendomsmegler ved Handelshøyskolen BI Trondheim med godkjent meglerbrev fra Finanstilsynet.

Som eiendomsmegler er han opptatt av å ha full kontroll på alle steg i boligsalgprosessen, dette for å sikre at sluttresultatet skal bli best mulig for sine kunder.

Alle kjøpere og selgere er ulike. Det innebærer at det i hvert enkelt oppdrag er nødvendig å skreddersy en salgsplan. Tett oppfølging på hvert steg i prosessen er viktig. Hans kunder får en megler som setter sin sitt rennomé i punktlighet, kundeoppfølging, markedsføring og full kontroll på visning og budrunde

En megler selger ikke boliger, men kompetansen sin. Resultatet de oppnår på vegne av kundene påvirkes av innsatsen som blir lagt ned i salget.

Jeg har jobbet som eiendomsmegler i Trondheim i 13 år og har et brennende engasjement og et spisses fokus på kundens behov. Jeg vil skreddersy en strategi for at du som boligselger skal få den optimale prisen gjennom en trygg og effektiv salgsprosess

Min jobb er å ivareta kundene og gi de en trygg prosess ved salget av boligen sin. Feile råd og strategi kan bli dyre og kun ved riktig valg av megler vil gode råd bli til fortjeneste.

Jeg skal være en investering, ikke en kostnad. Jeg lever av fornøyde selgere og kjøpere som ønsker å anbefale meg videre til bekjente

Eiendomsmegler: **Lasse Bøen**

Tilbehør og løsøre

I henhold til Avhendingsloven § 3-4 skal eiendommen, når annet ikke er avtalt, overdras med innredninger og utstyr som etter lov, forskrift eller annet offentlig vedtak skal følge med. Det samme gjelder varig innredning og utstyr som enten er fastmontert eller er særskilt tilpasset bygningen, jf. Avhendingsloven § 3-5. Loven inneholder ingen detaljert oversikt over hva som omfattes av «innredning og utstyr», og over hva som skal regnes som «fastmontert eller særskilt tilpasset».

Partene kan fritt avtale hva som skal følge med eiendommen ved salg. Bransjens liste over løsøre og tilbehør som skal følge med eiendommen, er en del av avtalen mellom kjøper og selger dersom ikke annet er opplyst i salgsoppgaven, kjøper har tatt forbehold i bud eller avtale på annen måte er inngått. Der intet annet er avtalt, vil løsøre og tilbehør medfølge slik dette fremkommer av avhl. § 3-4 og § 3-5 og denne oversikt.

Produkter og installasjoner som medfølger overdras uten noen form for garantier, utover eventuell gjenværende leverandørgaranti.

Dersom det er noe i nedenstående liste som ikke finnes på eiendommen, vil det heller ikke medfølge.

1. HVITEVARER medfølger der dette er spesielt angitt i salgsoppgaven.
2. HELDEKKENDE TEPPER følger med uansett festemåte.
3. VARMEKILDER, slik som ovner, kaminer, peiser, varmpumper og panelovner, følger med uansett festemåte. Frittstående biopeiser/ varmeovner og terrassevarmere medfølger ikke. Det følger ikke med varmekilder i rom som ikke har vegg- eller fastmonterte varmekilder på visning.
4. TV, RADIO OG MUSIKKANLEGG. TV-antennene og fellesanlegg for TV, herunder parabolantenne, og tuner/dekoder/tv-boks medfølger der dette eies av selger. Veggmontert TV/flatskjerm med tilhørende festeordning samt musikkanlegg følger ikke med (se også punkt 12).
5. BADEROMSINNREDNING/UTSTYR. Badekar, dusjkabinett, dusjvegger, alle fastmonterte speil og hyller, fastmonterte glass- og håndkleholdere, herunder håndklevarmere samt baderomsinnredning, medfølger.
6. GARDEROBESKAP medfølger, selv om disse er løse. Fastmonterte garderobehyller og knagger medfølger. Innredning i garderobeskap, for eksempel løse eller fastmonterte trådkurver, hyller, stenger og lignende, medfølger.
7. KJØKKENINNREDNING medfølger, herunder også åpne, fastmonterte hyller og løs eller fastmontert kjøkkenøy.
8. MARKISER, PERSIENNER og annen type innvendig og utvendig solskjerming, gardinoppheng, lamellgardiner og liftgardiner medfølger.
9. AVTREKKSVENTILASJONER av alle slag, samt fastmonterte aircondition/ventilasjonsanlegg, medfølger.
10. SENTRALSTØVSUGER medfølger med komplett anlegg, herunder slange, munnstykke mm.
11. LYSKILDER. Kupler, lysstoffarmatur, fastmonterte «spotlights», oppheng og skinner med spotlights samt utelys og hagebelysning medfølger. Vegglamper, krokhengete lamper, lysekroner, prismelamper og lignende som er koblet til sukkerbit eller stikkontakt følger likevel ikke med.
12. INSTALLERTE SMARTHUSLØSNINGER med sentral som styrer lys, varme, lyd o.l., samt tilhørende trådløse enheter som brytere, sensorer, kameraer, integrerte høyttalere el. medfølger. Enkle lysstyringssystem f.eks. med en sentral som kun styrer lyspærer eller smartpærer montert i sokkel medfølger likevel ikke.
13. UTVENDIGE SØPPELKASSER og eventuelt holder/hus til disse medfølger.
14. POSTKASSE medfølger.
15. UTENDØRS INNRETNINGER slik som flaggstang, fastmontert tørkestativ, samt andre faste uterangementer som f.eks. badestamp, boblekar/jacuzzi og liknende utendørs kar, lekestue, lekestativ, utepeis, fastmontert trommel til vannslange, medfølger. Guidekabel/ avgrensingskabel til robotgressklipper medfølger, men robotgressklipper og ladestasjon for denne medfølger ikke.
16. FASTMONTERT VEGGLADER/LADESTASJON TIL EL-BIL medfølger uavhengig av hvor laderen er montert.
17. SOLCELLEANLEGG med tilhørende teknisk infrastruktur medfølger.
18. GASSBEHOLDER til gasskomfyr og gasspeis medfølger.
19. BRANNSTIGE, BRANNTAU, feiestige og lignende medfølger der dette er påbudt. Løse stiger medfølger ikke.
20. BRANNSLUKNINGSAPPARAT, BRANNSLANGE og RØYKVARSLER medfølger der dette er påbudt. Det er eier og brukers plikt til å se til at utstyret forefinnes på enhver eiendom. Hvis annet ikke er uttrykkelig avtalt, skal dette derfor alltid følge med ved salg av eiendom.
21. SAMTLIGE NØKLER til eiendommen som selger er i besittelse av skal overleveres kjøper på overtakelsen, herunder nøkler til eventuelle boder, uthus, garasjeportåpner e.l. Låses boder, uthus e.l. med hengelås, skal lås og nøkler til disse medfølge.
22. GARASJEHYLLER, bodhyller, lagringshyller og oppheng til bildekk medfølger såfremt de er fastmontert.
23. Planter, busker og trær som er plantet på tomten, eller fastmonterte kasser og lignende er en del av eiendommen og medfølger i handelen.

Oversikten er utarbeidet av Norges Eiendomsmeglerforbund, Eiendom Norge og Advokatforeningens Eiendomsmeglingsgruppe, og er gjeldende fra 1. januar 2020.

Bud og budgivning

Fra 1. januar 2014 må alle bud og budforhøyelser som inngis til megler være skriftlig. Budgiver må legitimere seg overfor megler ved inngivelse av første bud, og bud skal være signert.

Å gi bud på eiendom som er for salg gjennom Proaktiv Eiendomsmegling gjøres via vår budgivningsplattform (bud-knapp) på eiendommens nettannonse på proaktiv.no eller finn.no.

Velges denne løsningen, oppfylles kravet til skriftlighet, signatur og legitimasjon av budgiver enten ved å benytte BankID (anbefales) eller ved å legge inn bilde av legitimasjon og signatur manuelt i løsningen.

Du mottar en SMS-kvittering (skriftlig mottaksbekreftelse) når ditt bud er registrert. Budgiver som ikke mottar bekreftelse etter å ha lagt inn bud, må snarest kontakte megler per telefon eller på annen måte.

Interessenter som ikke har anledning til å inngi bud via nettbasert budgivningsplattform, kan sende bud:

- Ved å innlevere utfylt og signert budskjema med kopi av legitimasjon til meglers kontor.

- På sms med vedlagt bilde av legitimasjon og bilde av signatur.

- På e-post med vedlagt bilde av legitimasjon og bilde av signatur.

Det advares mot å sende kopi av bankkort elektronisk.

Senere budforhøyelser kan inngis via den samme budgivningsplattformen (bud-knapp) som du finner på nettannonse, SMS ved å svare på tidligere mottatt sms-kvittering eller e-post til megleren for oppdraget. Kravet til signatur og legitimasjon gjelder kun det første budet.

Bud, som ikke er skriftlig eller som mangler enten budgivers signatur eller kopi av legitimasjon, samt bud som har kortere akseptfrist enn til kl. 12.00 dagen etter siste annonserte visning, vil, som hovedregel, ikke kunne formidles videre av megler.

Dersom akseptfrist ikke er angitt gjelder budet til kl. 15:00 første virkedag etter innlevering/siste annonserte visning.

Et bud er bindende for budgiver når budet er kommet til selgers kunnskap. Selger står fritt til å akseptere eller forkaste ethvert bud, og er derfor ikke forpliktet til å akseptere det høyeste budet på eiendommen.

Megler skal, i den grad det er nødvendig og mulig, informere de involverte i budrunden skriftlig om status i budgivningen. Megler er forpliktet til å legge til rette for en forsvarlig avvikling av budrunden. For at budene skal kunne bli behandlet og videreformidlet skriftlig til alle involverte parter, herunder

til selger for vurdering, må ethvert bud ha en tilstrekkelig lang akseptfrist. Selger må skriftlig akseptere budet før megler kan formidle budaksept til budgiver. Formidling av selgers aksept til budgiver må gjøres innen akseptfristens utløp.

Bud bør ha akseptfrist på minimum 30 minutter fra budet inngis.

Selger og kjøper har krav på å få utlevert kopi av budjournalen straks etter at handel er kommet i stand. Alle som har inngitt bud på eiendommen kan på forespørsel få en kopi av anonymisert budjournal etter at budrunden er avsluttet.

For øvrig vises til det «Forbrukerinformasjon om budgivning», som også er en del av salgsoppgaven

Budskjema

FOR EIENDOMMEN:

Ullins veg 3, 7033 TRONDHEIM. Gnr. 72, bnr. 117, i Trondheim kommune, oppdragsnr.: 1300260251
Megler: Lasse Bøen, mobil: 48032878, e-post: lasse@proaktiv.no

UNDERTEGNEDE GIR HERVED FØLGENDE BUD PÅ OVENNEVANTE EIENDOM :

Kjøpesum kr: _____

Beløp med bokstaver kr: _____

+ omkostninger og evt. andel fellesgjeld iht. opplysninger i salgsoppgave.

Nærværende bud er bindende for undertegnede frem til og med den: _____ kl.: _____

Dersom annet ikke er angitt gjelder budet til kl. 15:00 første virkedag etter siste annonserte visning. I forbrukerforhold vil bud med kortere akseptfrist enn til kl. 12:00 første virkedag etter siste annonserte visning ikke bli videreformidlet til selger.

Eventuelle forbehold: _____

Undertegnede er kjent med at selger står fritt til å godta eller forkaste ethvert bud. Budgiver er kjent med forbrukerinformasjon om budgivning, som er en del av salgsoppgaven, og de forpliktelser budgiver påtar seg. Budgiver bekrefter å ha lest komplett salgsoppgave med alle vedlegg. Budet er bindende for budgiver når det er kommet til selgers kunnskap. Handelen er juridisk bindende for begge parter når selger har akseptert muntlig eller skriftlig, innenfor fristen. Undertegnede er kjent med at bud og budlogg vil bli fremlagt for kjøper ref. regler for budgivning. Ved flere budgivere gis gjensidig fullmakt til, hver for seg, å forhøye bud, motta aksept og/eller forestå alt i.f.m. budgivningen. Dersom bud sendes megler etter kontortid, må budgiver selv sørge for å gi megler beskjed per telefon i tillegg.

Ønsket overtagelsesdato: _____

Budet baseres på opplysninger og salgsvilkår som fremkommer av salgsoppgave datert: _____

KJØPET VIL BLI FINANSIERT SLIK:

Låneinstitusjon: _____ Referanse og tlf.nr.: _____ kr _____

Egenkapital: _____ kr _____

Totalt: _____ kr _____

BUDGIVERE:

Navn: _____

Navn: _____

Fødselsdato: _____

Fødselsdato: _____

Adr.: _____

Adr.: _____

Postnr.: _____ Sted: _____

Postnr.: _____ Sted: _____

Tlf.arb.: _____ Tlf.privat: _____

Tlf.arb.: _____ Tlf.privat: _____

E-post: _____ Arb.: _____

E-post: _____ Arb.: _____

Dato: _____ Sign.: _____

Dato: _____ Sign.: _____

LEGITIMASJON

LEGITIMASJON

Forbrukerinformasjon om budgivning

Sist oppdatert med virkning fra 1. juli 2025, i forbindelse med ikrafttredelse av endringer i eiendomsmeglingsloven.



Informasjonen er utarbeidet av Forbrukerrådet, Advokatforeningen ved Lovutvalget for eiendomsmegling, Eiendom Norge og Norges Eiendomsmeglerforbund, på grunnlag av bl.a. eiendomsmeglingsloven § 6-8.

Nedenfor gis en oversikt over de retningslinjer som anbefales ved budgivning på eiendommen. Avslutningsvis gis også en kort oversikt over de viktigste rettsreglene tilknyttet budgivning.

Før det legges inn bud på eiendommen oppfordres budgiver til å sette seg inn i all relevant informasjon om eiendommen, herunder salgsoppgave og tilstandsrapport.

GJENNOMFØRING AV BUDGIVNING:

1. Alle bud skal inngis skriftlig til megler, som formidler disse videre til selger. Med skriftlige bud menes også elektroniske meldinger som e-post og SMS når informasjonen i disse er tilgjengelig også for ettertiden. Kravet til skriftlighet gjelder også budforhøyelser, og motbud (bud fra selger), aksept eller avslag fra selger. Før formidling av bud til selger skal megler innhente gyldig legitimasjon og signatur fra budgiver. Kravet til legitimasjon og signatur er oppfylt for budgivere som benytter e-signatur som f.eks. BankID eller MiniID.

2. Et bud bør inneholde eiendommens adresse (eventuelt gnr/bnr), kjøpesum, budgivers kontaktinformasjon, finansieringsplan, akseptfrist, overtakelsesdato og eventuelle forbehold som for eksempel usikker finansiering, salg av nåværende bolig ol. Normalt vil ikke et bud med forbehold bli akseptert før forbeholdet er avklart. Konferer gjerne med megler før bud inngis.

3. Megler skal legge til rette for en forsvarlig avvikling av budrunden. I forbrukerforhold (dvs. der selger er forbruker) skal megleren ikke formidle bud med kortere akseptfrist enn kl. 12:00 første virkedag etter siste annonserte visning. Etter denne fristen bør budgiver ikke sette en kortere akseptfrist enn at megler har mulighet til, så langt det er nødvendig, å orientere selger, budgivere og øvrige interessenter om bud og forbehold. Dersom bud inngis med en frist som åpenbart er for kort til at megleren kan avvikle budrunden på en forsvarlig måte som sikrer selger og interessenter et tilstrekkelig grunnlag

for sine handlingsvalg, vil megler fraråde budgiver å stille slik frist.

4. Megler skal ikke formidle bud med forbehold om at budet eller forbehold i budet skal holdes skjult (hemmelig) for andre budgivere og interessenter.

5. Megleren vil uoppfordret gi sin vurdering av det enkelte bud overfor selger, når budet er gitt innenfor fristene i punkt 3.

6. Megleren skal, så langt det er nødvendig og mulig, holde budgiverne skriftlig orientert om mottatte bud, herunder budets størrelse, forbehold og akseptfrist. Megler skal så snart som mulig bekrefte skriftlig overfor budgivere at budene deres er mottatt. For øvrig vil megler, på forespørsel fra andre, opplyse om aktuelle bud på eiendommen, herunder relevante forbehold.

7. Kopi av budjournal skal gis til kjøper og selger uten ugrunnet opphold etter at handel er kommet i stand. Dersom det er viktig for budgiver å bevare sin anonymitet, bør budet formidles gjennom fullmektig.

8. Etter at handel har kommet i stand, eller dersom en budrunde avsluttes uten at handel er kommet i stand, kan en budgiver kreve kopi av budjournalen i anonymisert form.

VIKTIGE AVTALERETTSLIGE FORHOLD:

1. Det eksisterer ingen angrerett ved salg/kjøp av fast eiendom.

2. Når et bud er inngitt til megler og innholdet i budet er formidlet til selger (slik at selger har fått kunnskap om budet), kan budet ikke kalles tilbake. Budet er da bindende for budgiver frem til akseptfristens utløp, med mindre budet før denne tid avslås av selger eller budgiver får melding om at eiendommen er solgt til en annen. Man bør derfor ikke gi bud på flere eiendommer samtidig dersom man ikke ønsker å kjøpe flere enn en eiendom.

3. Selger står fritt til å forkaste eller akseptere ethvert bud, og er for eksempel ikke forpliktet til å akseptere høyeste bud.

4. Når en aksept av et bud har kommet frem til budgiver innen akseptfristens utløp er det inngått en bindende avtale.

5. Husk at et eventuelt bud fra selger til kjøper (såkalte «motbud»), avtalerettslig er et bindende tilbud som medfører at det foreligger en avtale om salg av eiendommen dersom budet i rett tid aksepteres av kjøper.



proaktiv.no



Lasse Bøen
Eiendomsmegler
480 32 878
lasse@proaktiv.no

PROAKTIV

Proaktiv Eiendomsmegling Trondheim
Bassengbakken 4, 7042 TRONDHEIM, 73 99 22 55, trondheim@proaktiv.no