

PROAKTIV

Pen og nyoppusset 3-roms leilighet i firemannsbolig

Lave felleskostnader, Garasje & Balkong | Sentrumsnært område



ROMERIKSGATA 54



Våre kontorer

TRØNDELAG

• **Trondheim**
Bassengbakken 4,
7069 Trondheim
Tlf.: 73 99 22 55
trondheim.sentrum@proaktiv.no

• **Heimdal**
Søbstadveien 1, 7088 Heimdal
Tlf.: 72 59 92 40
heimdal@proaktiv.no

• **Moholt**
Brøsetveien 168,
7069 Trondheim
Tlf.: 73 20 26 50
moholt@proaktiv.no

MØRE OG ROMSDAL

• **Ålesund**
Løvenvoldgata 7, 6002 Ålesund
Tlf.: 91 73 83 52
jon@proaktiv.no

VESTLAND

• **Småstrandgt.**
Småstrandgaten 6, 5014 Bergen
Tlf.: 55 36 40 40
proaktiv.bergen@proaktiv.no

• **Sandviken**
Chr. Michelsensgt. 5A, 5012 Bergen
Tlf.: 55 30 32 00
sandviken@proaktiv.no

• **Arna & Åsane**
Myrdalsvegen 22, 5130 Nyborg
Tlf.: 47 50 69 11
arna.aasane@proaktiv.no

• **Voss**
Vangsgata 16, 5700 Voss
Tlf.: 56 52 19 50
voss@proaktiv.no

ROGALAND

• **Haugesund**
Haraldsgata 139, 5527 Haugesund
Tlf.: 90 84 36 56
haugesund@proaktiv.no

• **Stavanger**
Løkkeveien 52, 4008 Stavanger
Tlf.: 51 52 75 75
stavanger@proaktiv.no

• **Sandnes**
Langgata 3, 4306 Sandnes
Tlf.: 51 66 88 00
sandnes@proaktiv.no

• **Sola**
Solakrossen 13, 4050 Sola
Tlf.: 98 08 94 03
sola@proaktiv.no

• **Jæren**
Torgvegen 2, 4350 Kleppe
Tlf.: 51 48 22 00
jaeren@proaktiv.no

AGDER

• **Kristiansand**
Fjellgata 4, 4612 Kristiansand
Tlf.: 45 90 91 00
kristiansand@proaktiv.no

OSLO

• **Briskeby**
Løvenskioldsgt. 23, 0260 Oslo
Tlf.: 22 44 24 00
briskeby@proaktiv.no

AKERSHUS

• **Lørenskog**
Rådmann Paulsens gate 28
1461 Lørenskog
Tlf.: 67 90 40 10
lorenskog@proaktiv.no

LILLESTRØM

• **Lillestrøm**
Storgata 5A, 2001 Lillestrøm
Tlf.: 63 80 59 90
lillestrom@proaktiv.no

BUSKERUD

• **Drammen, Lier & Holmestrand**
Albums gate 15, 3016 Drammen
Tlf.: 97 74 42 47
drammen.lier@proaktiv.no

ØSTFOLD

• **Sarpsborg**
Torggata 8, 1707 Sarpsborg
Tlf.: 69 12 60 60
borg@proaktiv.no



LILLESTRØM/VOLLA

Flott 3-roms leilighet i firemannsbolig | Lave felleskostnader, Garasje & Balkong | Sentrumsnært område

NØKKEL- INFORMASJON



Adresse: Romeriksgata 54, 2003
LILLESTRØM

Gnr./Bnr./Snr.: Gnr. 81, bnr. 2210, snr. 4 i
Sameiet Romeriksgata 54

Prisantydning: 4.900.000,-

Omkostninger: 136.490,-

Totalpris: 5.036.490,-

Kommunale avgifter: 20.880,-

Boligtype: Eierseksjon

Byggeår: 1950

Rom/soverom: 3/2

BRA: 92 m²

BRA-i: 67 m²

Etasje: 2

Garasje/Parkering: Garasjeplass i felles rekke. Det er tinglyst eierandel med 1/6 (rettighet til en garasjeplass) i Gnr. 81, bnr. 2111.

Tomt: 836.3 m²

Felleskostnader pr. mnd.: 2.000,-

Felleskostnader inkl.: Fellesutgiftene dekker bygningsforsikring, strøm i oppgang og fellesarealer, samt løpende mindre vedlikehold og oppgraderinger av bygget. Strøm og oppvarming kommer i tillegg etter eget forbruk.

Energimerke: Energiklasse: Rød G.

INNHold

2	5	7	8
Nøkkelinformasjon	Leder/megler	Kontorets side	Nærområdet
30	34	36	41
Informasjon om boligen	Plantegninger	Kjerneinformasjon	Vedlegg
84			
Budskjema			

LES HVA MINE KUNDER SIER OM MEG

“Anbefales på det varmeste!”

«Veldig fornøyd med alt. Meglers kompetanse, følte man ble godt tatt vare på. Mye man ikke vet, men alt ble forklart. Svarte alltid kjapt på tlf, mail, midt hvis vi lurte på noe. Møtte opp når det trengtes. 110% fornøyd. Anbefales på det varmeste! Fotograf og takstmann, ekstra pluss!»

Tone Kjølstad

“alltid svart raskt på spørsmål.”

Veldig fornøyd med prosessen, det har vært veldig ryddig. Kjempe fint at de meste foregår elektronisk. Megler har veiledet godt, alltid svart raskt på spørsmål, stilte opp på privat visning og jeg har følt meg godt tatt vare på. Fantastisk service!

Trude Ruud

"Simen er en grundig, tilgjengelig, entusiastisk, og ikke minst veldig hyggelig."

Simen Grefsrud gjorde en strålende jobb med salg av huset vårt, og vi kunne ikke vært mer fornøyde. Simen er en grundig, tilgjengelig, entusiastisk, og ikke minst veldig hyggelig mann.

Linn Hemli Rosengren

"Profesjonelt, ivaretagende, proaktivt, effektivt og realistisk."

Vi er svært imponert over Simen Grefsrud som eiendomsmegler. Fra første kontakt til avslutning av salget av vår bolig. Han lever opp til alle våre forventinger til navnet "proaktiv". Vi har solgt en del boliger gjennom tiden, men vi har aldri vært mer fornøyd med gjennomføring og service som denne gangen. Salget kan summeres i følgende ord: Profesjonelt, ivaretagende, proaktivt, effektivt og realistisk

Espen Steen

"Megler var serviceinnstilt, ryddig og profesjonell."

Megler var serviceinnstilt, ryddig og profesjonell. Han tok styring av papirmøllen gjennom hele prosessen. Fra første befaring inntil salget var gjennomført ble alt gjort uten forsinkelser.

Ivar Helge Fiksdal

"En veldig hyggelig og dyktig megler. Vi følte oss trygge og godt ivaretatt."

Robert Skrolsvik

"En svært god opplevelse."

Vi trengte en megler som hadde trua på markedet og som hadde lyst til å selge. Simen viste seg å være motivert, og erfaren. Han var tydelig, ryddig, strukturert og skapte trygghet for oss som selger. En svært god opplevelse, og vi vil bruke Simen igjen.

Martine Halvorsen-Lothe

"Han er veldig profesjonell og en utrolig flink eiendomsmegler som hele tiden holdt meg oppdatert."

Da jeg aldri har solgt leilighet før, var det veldig viktig for meg å finne en megler som var flink til å kommunisere med meg hele veien. Jeg fant denne megleren i Simen. Han er veldig profesjonell og en utrolig flink eiendomsmegler som hele tiden holdt meg oppdatert. Jeg kan på det varmeste anbefale Simen Grefsrud. Takk for all hjelp Simen. Vi følte oss hele tiden svært godt ivaretatt og kunne ikke ha funnet en bedre megler.

Kjersti Enderli

“Punktlig til alle avtaler, vi stolte fullt og helt på Grefsrud.”

Anny Gunbjørg Næss Andersen

”

"For oss i Proaktiv er det å megle boliger som å spille sjakk. Vi overlater ingenting til tilfeldighetene. Det merker både den som skal selge bolig og den som skal kjøpe."

Eiendomsmegler
MNEF/Partner: Simen Grefsrud



Simen Grefsrud
Partner/Eiendomsmegler MNEF
Mobil: 450 07 094
E-post: sg@proaktiv.no

AVDELING:
Proaktiv Lørenskog

Lørenskog Eiendomsmegling AS
Org. nummer: 984607865

ROMERIKSGATA 54

Simen Grefsrud har over 20 års erfaring som eiendomsmegler og er en av Romerikes mest erfarne. Simen var ferdig utdannet eiendomsmegler fra BI i 2000. Simen har vært en respektert eiendomsmegler over hele Romerike i sin karriere. Simen er idag medeier i Proaktiv Lørenskog, og har i tillegg vært fagansvarlig og bevillingshaver på kontoret i flere år.

Kontoret ble under Simens ledelse i 2018 tildelt årets kvalitetspris i kjeden. Som megler blir Simen omtalt, som seriøs, ryddig, pliktoppfylgende med en tett dialog med kunden for å tilfredstille deres ønsker. Simen har lang erfaring fra prosjektsalg, privatsalg og jobbet tett med store eiendomsutvikler.

Pen og oppgradert 3-roms leilighet i firemannsbolig | Lave felleskostnader, Garasje & Balkong | Sentrumsnært område

Romeriksgata 54 – en pen og oppgradert 3-roms selveier beliggende i 2. etasje i firemannsbolig i et attraktivt og sentrumsnært område på Lillestrøm.

Leiligheten har en romslig stue med vedovn og utgang til balkong på ca. 15 kvm, påkostet kjøkken, oppgradert badrom fra 2025 og to gode soverom. Boligen har gulvvarme i alle gulv og gode oppbevaringsmuligheter. Det medfølger garasjeplass i felles rekke, to kjellerboder på totalt 11 kvm samt ekstra lagringsplass på loft.

Her bor man med kort avstand til togstasjon, butikker, restauranter og

øvrige servicetilbud, samtidig som området byr på grønne omgivelser og gode kollektivforbindelser til både Oslo og Gardermoen.

Velkommen til visning!

Eiendomsmegler MNEF/Partner:
Simen Grefsrud

«ALT SOM ER VERDT Å GJØRE,
ER VERDT Å GJØRES BRA.»

Lord Philip Chesterfield



«Verdifulle kunder
fortjener verdifull
rådgivning.»



Vi er Proaktiv Lørenskog

Beliggenhet

Velkommen til oss i moderne lokaler i Vestparken.

Proaktiv Lørenskog

Ola Hegerbergs gate 8
Tlf.: +47 450 07 095
E-post: lorenskog@proaktiv.no

Det handler om å finne den riktige kjøperen med de rette grunnene til å kjøpe akkurat din bolig.

Proaktiv Eiendomsmegling Lørenskog - våre meglere møter du i moderne og spennende lokaler, i sentrale omgivelser i Vestparken på oversiden av Triaden kjøpesenter.

Her vil boligen din være synlig i vinduet for alle de som spaserer forbi her hver eneste dag. Våre meglere har bransjeledende fagkunnskap og erfaring, kombinert med et veldig engasjement for hvert eneste oppdrag vi tar på oss.

Fornøyde kunder har gjort oss til et av de største eiendomsmeglerfirmaene på Romerike.

Å finne den rette kjøperen til din bolig er en lang prosess som består av mange trinn. Det er derfor plan og metode er så viktig. Alt vi foretar oss, fra vi først besiktiger boligen, til kontrakt med ny eier signeres, er nøye gjennomtenkt. Slik unngår vi at tilfeldighetene får spillerom.

Men som i sjakk, varierer plan og trekk fra oppdrag til oppdrag, fordi ingen boliger og ingen boligkjøpere er like. Der kommer Proaktiv-menneskenes erfaring og engasjement til sin rett.

Velkommen til oss!



LILLESTRØM/VOLLA

Kommune: Lillestrøm / **Område:** LILLESTRØM/VOLLA

Med en ny bolig følger en ny beliggenhet. Du kjøper på mange måter hva området rundt har å by på. Butikker, turområder, avstand til skoler og barnehager, eller studiesteder og kulturelle scener. Bor du riktig - har du det bedre.

Beliggenhet

Lillestrøm er et knutepunkt på Østlandet - midt i mellom Oslo og Gardermoen. Det er ca. 15 minutters gange til toget som tar deg inn til hovedstaden på bare 10 minutter - og med avganger hvert 10 minutt. Her bruker du faktisk kortere tid til jobben i Oslo enn de som faktisk bor i Oslo. Reisetid til Gardermoen med flytoget er 12 minutter. I tillegg er det bussterminal i tilknytning til togstasjonen.

Byen har alt av moderne fasiliteter, og fra leiligheten er det ca. 15 minutters gange til Lillestrøm Torv som er et innholdsrikt kjøpesenter med over 60 butikker samlet under ett tak. Det er også hyggelig handlegate rett ved, med nisjebutikker, vinmonopol, cafeer, utesteder og et godt utvalg av restauranter. Nyt en god italiensk inspirert middag på Casa Mia eller en deilig pastarett på Mirabel eller Olivia. Chi kan også bistå med et godt måltid. Om du vil se LSK-kamper eller ha noe godt i glasset kan



OFFENTLIG TRANSPORT

🚗	Jonas Lies gate Linje 100, 110, 380	8 min 🚶 0.7 km
🚉	Lillestrøm stasjon Totalt 10 ulike linjer	15 min 🚶 1.3 km
🚉	Oslo S Totalt 24 ulike linjer	25 min 🚶 22.3 km
✈️	Oslo Gardermoen	27 min 🚶

DAGLIGVARE

	Coop Obs Lillestrøm Post i butikk	7 min 🚶 0.6 km
	Bunnpris Lundkvartalet Søndagsåpent	8 min 🚶 0.7 km

VARER/TJENESTER

📦	Lillestrøm Torv	10 min 🚶
🏪	Apotek 1 Nittedalsgata Lillestrøm	7 min 🚶

SPORT

🏫	Volla skole Aktivitetshall, ballspill	5 min 🚶 0.4 km
🏫	Kjellervolla skole Aktivitetshall, ballspill, fotball	6 min 🚶 0.5 km
🏟️	Lillestrøm Arena	8 min 🚶
🏋️	Sterkere Trening	8 min 🚶

LADEPUNKT FOR EL-BIL

🚗	Lillestrøm vgs - Akershus fylkeskom...	4 min 🚶
---	--	---------

«Verdifulle kunder fortjener verdifull rådgivning.»



Nabolaget ditt!

Stedet du bor blir en del av deg



Lillestrøm by på flere puber og utesteder som Martins, Stasjonen og Fuser.

Kort gangavstand til Rema 1000, Coop Prix, Kiwi, Bunnpris, Joker, Meny og Keiser.

Området er ideelt for en barnefamilie med gangavstand til skoler i alle trinn og flere, gode barnehager. Kort vei både til Volla skole og nye Kjellervolla barneskole. Like ved den nye

Et innblikk i ditt nye nærområde og hva det har å by på.
Passer det dine ønsker og behov?

skolen, ligger nye Sophie Radichs ungdomsskole, oppkalt etter den første kvinnelige læreren i Lillestrøm. Gangavstand til både Lillestrøm og Skedsmo videregående skole i byen.

Lillestrøm kultursenter byr på et bredt spekter av kulturopplevelser. Her kan du oppleve nasjonale og internasjonale artister, show, stand-up, teaterforestillinger, kunstutstillinger m.m.

I Kirkegata utvikles Kulturkvarialet i Lillestrøm. Her kan man blant annet oppleve Villa Cara (kulturverksted for ungdom) og Byparken, som er tegnet av Snøhetta. Den nye parken i kulturkvarialet er et lekent, offentlig byrom og møteplass for alle - både lokalbefolkning og øvrige besøkende i kvartalet.

Nitja senter for samtidskunst, tidligere Akershus Kunstsenter åpnet sine dører våren 2021. Det nye navnet er det gamle norrøne navnet på Nitelva. I Nitjas første etasje finner du både Kafé Nitja, aktivitetsrom, kunstbutikk og lounge. Flott takterrasse i tredje etasje med utsikt over byen.

Byens nye bibliotek åpnet i 2022. Et flott bibliotek og storstue på ca. 1000 kvm fordelt på tre etasjer. Biblioteket er åpent for alle og et perfekt sted å rusle innom for å jobbe, lære eller



bare være.

Liker du å starte eller avslutte dagen med en joggetur, anbefales ruten gjennom Elvebredden kunstpark langs Nitelva og Sagelva. Kunstparken skaper opplevelser og inntrykk med flotte skulpturer fra anerkjente samtidskunstnere. Området er godt opparbeidet og det er lett å ta seg fram til fots, i rullestol, med vogn eller på sykkelen.

Lillestrøm har et rikt utvalg av idrettstilbud, og mye foregår i området rundt Skedsmohallen. Her er det friidrettsbane, hestegård, stor innehall, bowling, fotballhall, gressbaner, kunstgressbaner og driving range. Det er et godt utbygd nett av gang- og sykkelstier i og rundt Lillestrøm, og 4-5 km avstand til tur-/skiterrang i Østmarka, på Romeriksåsen og i Tæruddalen. Her finnes turstier, fiske- og badevann, skiløyper m.m. På Volla finner man Nebbursvollen friluftsbad med bassenger for store og små, samt vannsklier, lekeplasser og sandvolleybane. Lillestrøm kan i tillegg by på trening ved flere treningscentre

SKOLER

Kjellervolla skole (1-7 kl.) 304 elever, 14 klasser	7 min 0.6 km
Volla skole (1-7 kl.) 253 elever, 12 klasser	10 min 0.9 km
Vigernes skole (1-7 kl.) 516 elever, 22 klasser	6 min 2.3 km
Kjeller skole (1-10 kl.) 700 elever, 31 klasser	7 min 2.4 km
Sophie Radich skole (8-10 kl.) 590 elever, 37 klasser	10 min 0.8 km
Lillestrøm videregående skole 800 elever, 34 klasser	4 min 0.4 km
Skedsmo videregående skole 1000 elever	9 min 0.7 km

BARNEHAGER

Volla barnehage (1-5 år) 174 barn	7 min 0.6 km
Paviljongene barnehage (1-3 år) 28 barn	7 min 0.6 km
Sølepytten barnehage (1-5 år) 16 barn	7 min 0.6 km



Nyere treningspark, åpnet juli 2020 beliggende i Lillestrøm Idrettspark ved Skedsmohallen. Parken er gratis og er åpen for alle. Et område på hele 900 kvm med en rekke apparater, gummi- og kunstgressdekke, hinderløype, slynge-apparat, kettlebells-apparat, 30 meter løpebane, boksepute m.m. som gir treningsglede for både store og små.

Bebyggelse

Attraktivt område i Lillestrøm bestående av enebolig-, blokk- og småhusbebyggelse.

Adkomst

Se kartfunksjonen i boligannonsen eller på eiendommens hjemmeside for veibeskrivelse. Ved å trykke på kartet får du enkelt tilgang til en spesifisert reiserute fra ønsket startdestinasjon til den aktuelle boligen. Det vil bli skiltet med Proaktivs visningsskilt under annonserte visninger.

BOLIGMASSE

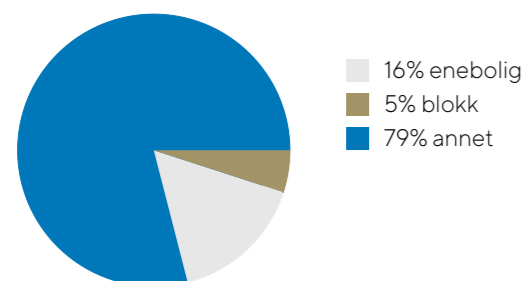

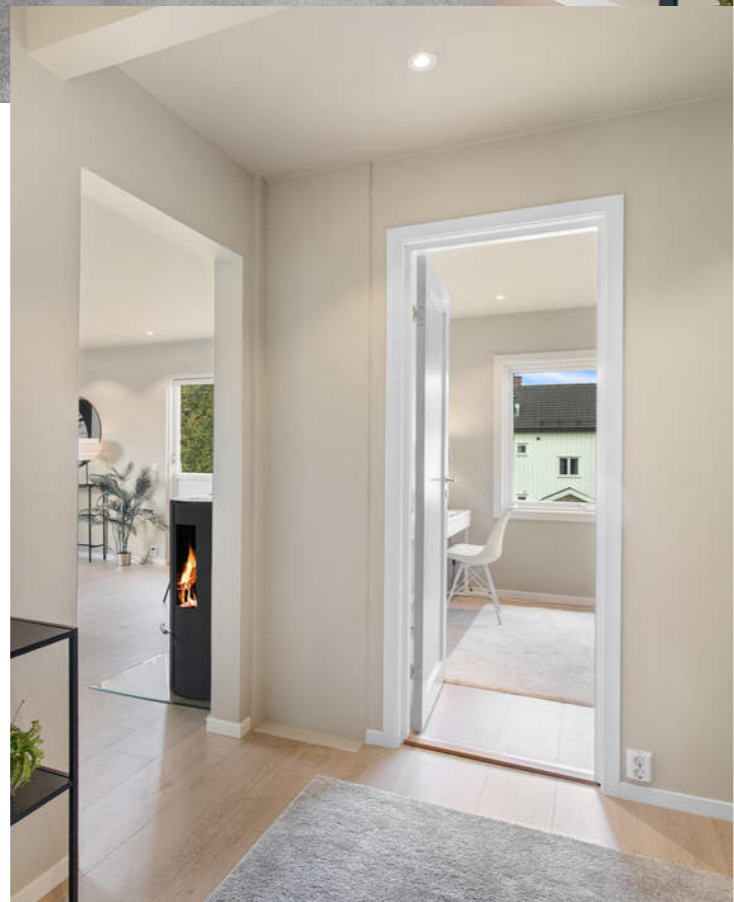

VELKOMMEN INN!

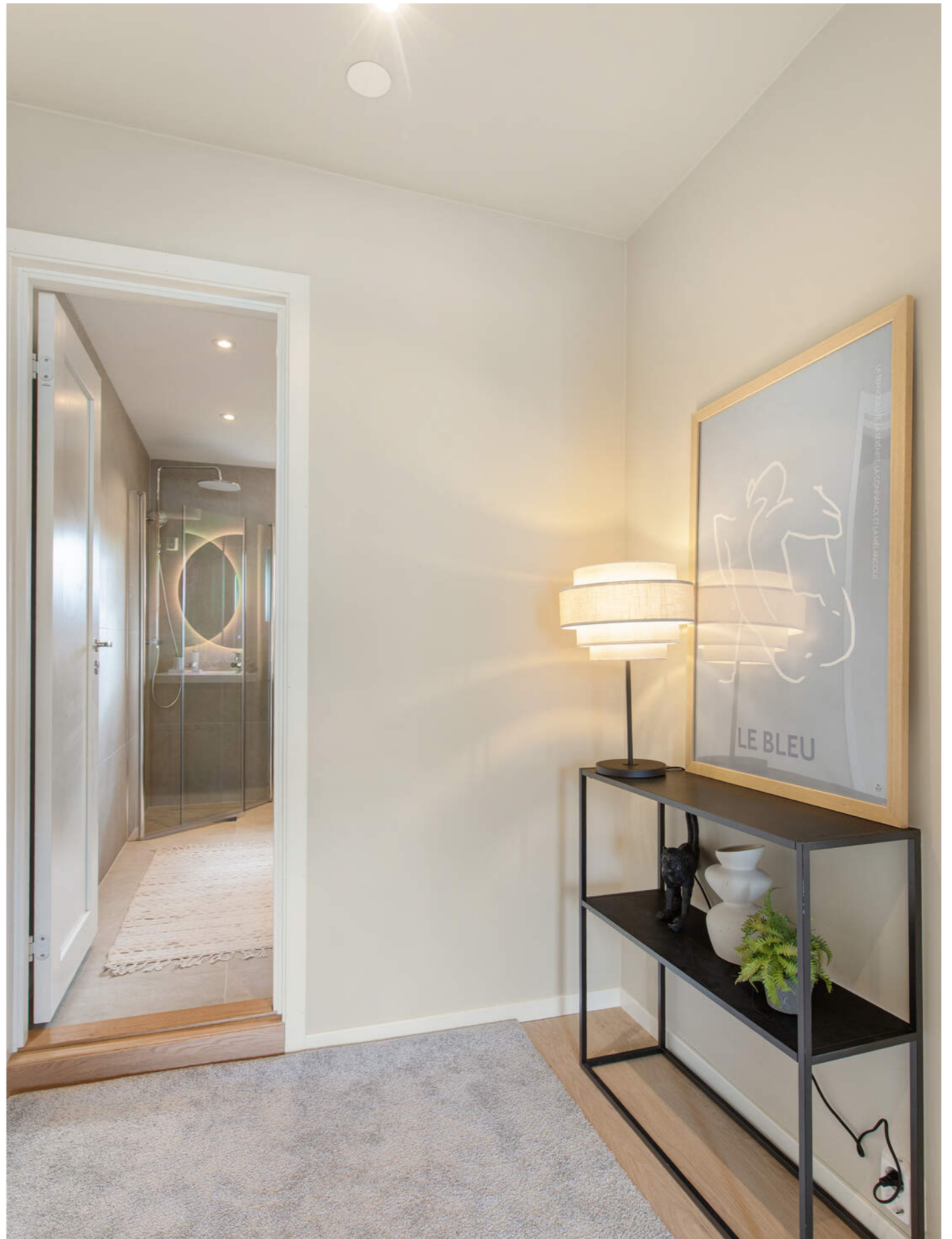

ROMSLIG STUE MED
VEDOVN OG UTGANG TIL
BALKONG PÅ 15 KVM.









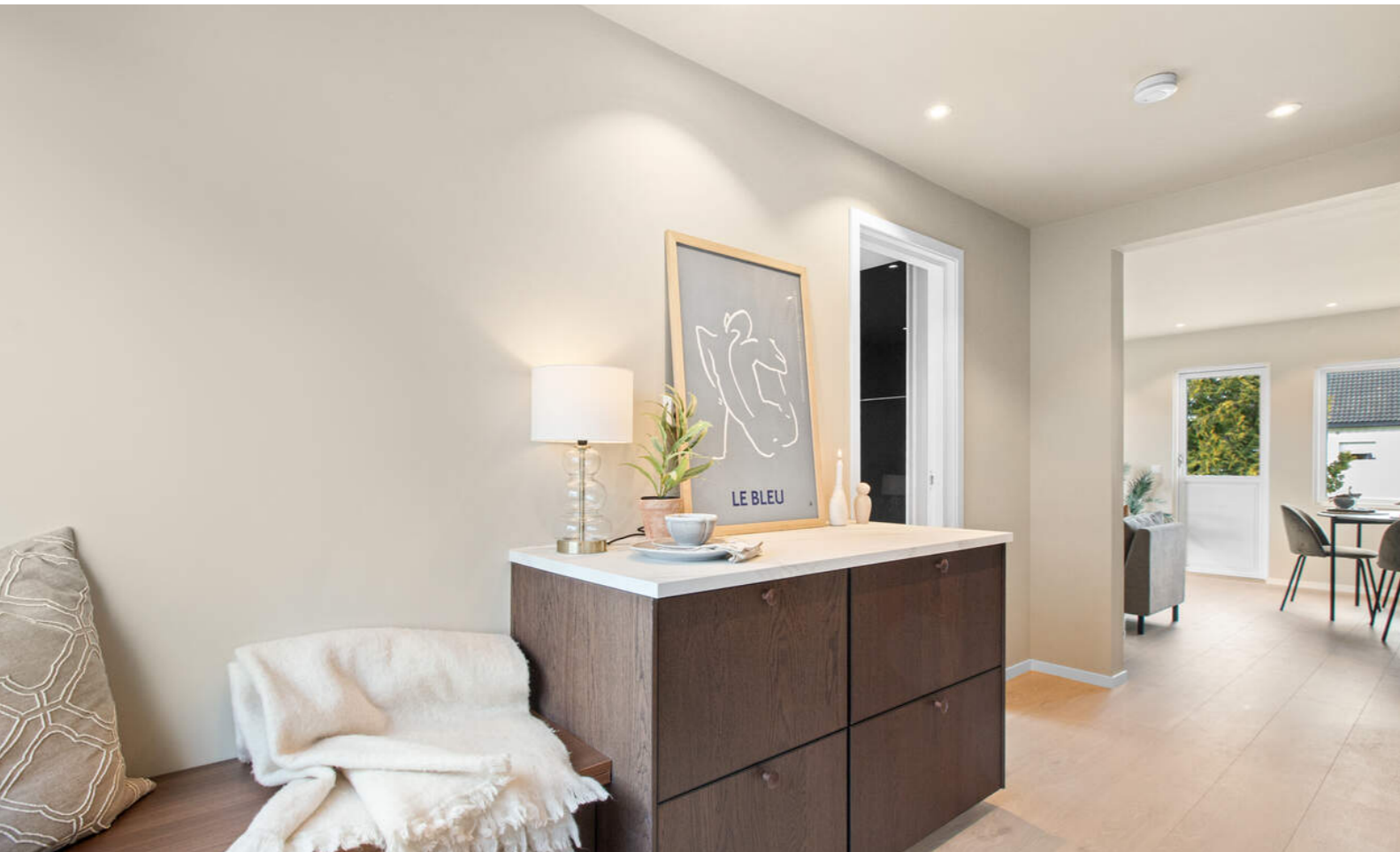

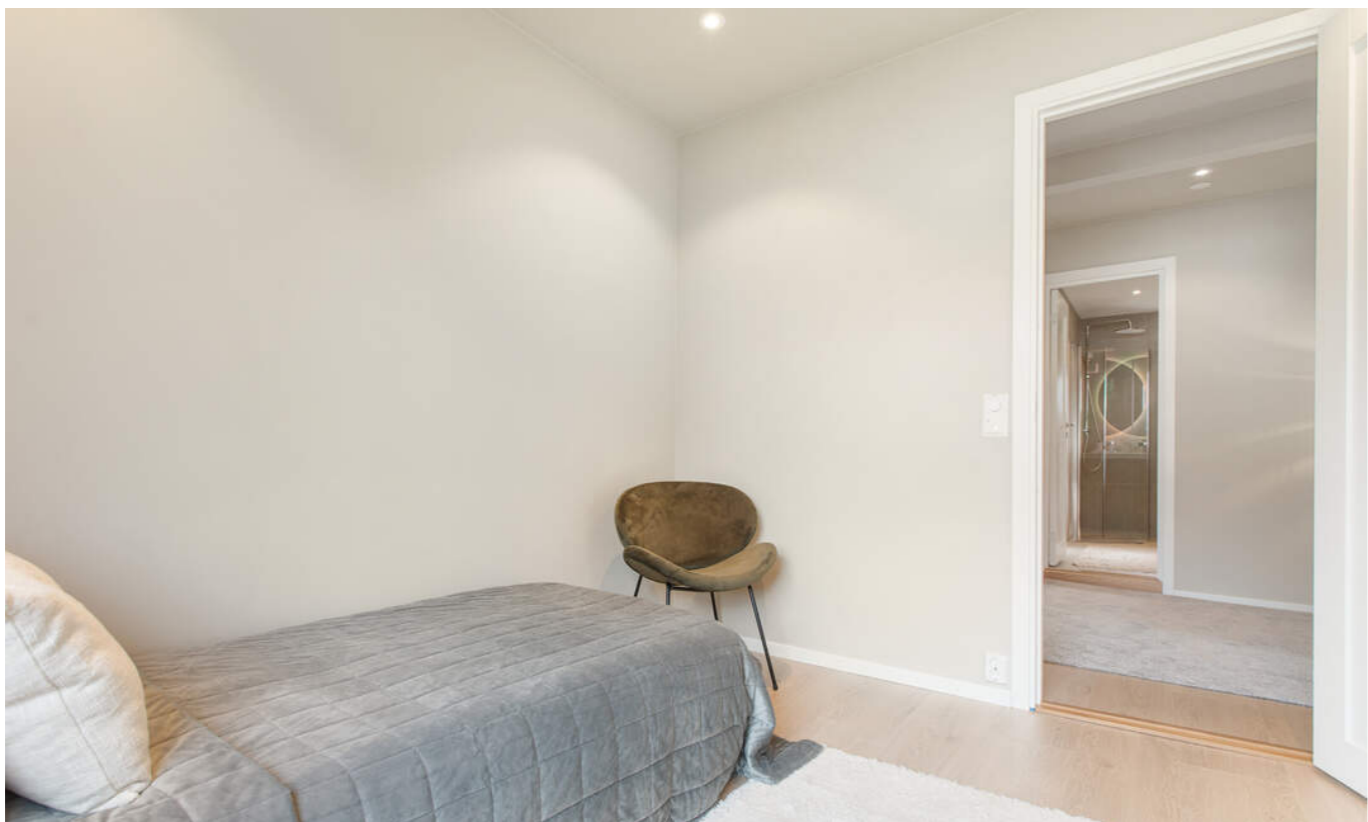



BADEROMMET HAR BLITT
OPPGRADERT I 2025





PRAKTISK INFORMASJON

Innhold

Leiligheten ligger i 2. etasje og består av: Entré, bad/wc, kjøkken, stue og 2 soverom
Balkong på 15 kvm.

I tillegg 2 kjellerboder på totalt 11 kvm.
Seksjonen disponerer 1/4 av loftet til lagring.

Garasjeplass på 14kvm i felles rekke.

Areal

Leilighet

Bruksareal:
Underetasje
BRA-e: 11 kvm
Total BRA: 11 kvm

2. etasje
BRA-i: 67 kvm
Total BRA: 67 kvm

Terrasse- og balkongareal:
2. etasje: 15 kvm

Garasje

Bruksareal:
1. etasje
BRA-e: 14 kvm
Total BRA: 14 kvm

Arealene er oppgitt av bygnings sakkyndig på grunnlag av NS3940(2023). Eventuelle betegnelser på rom er angitt ut fra faktisk bruk, uavhengig av hva som er godkjent hos bygningsmyndighetene. Vedlagte plantegninger er ikke målbare.

Fellesarealer og rettigheter til bruk

Eier opplyser at seksjonen disponerer 1/4 av loftet til lagring. Lagringsplassen er ikke fysisk adskilt og er ikke målt.

Standard

Entré

Lys entré med god plass til oppbevaringsløsninger, samt direkte adkomst til leilighetens øvrige rom. Det er gulvvarme i alle gulv, som gir god komfort gjennom hele leiligheten.

Stue

Romslig stue med vedovn og gode møbleringsmuligheter med plass til både sofagruppe, spisebord og øvrig møblement. Fra stuen er det utgang til en balkong på ca. 15 kvm med god plass til utemøbler. Balkongen har utsikt mot grøntarealer og plen.

Kjøkken

Videre fra stuen er det inngang til påkostet kjøkken med moderne innredning og slette fronter som gir et stilrent uttrykk. Kjøkkenet har gode arbeidsflater og benkeplate i laminat, samt enkel komposittkum med ettgrep blandebatteri. Kjøkkenet er utstyrt med oppvaskmaskin, komfyr, platetopp, stekeovn og kjøl-/fryseskap. Videre er det installert Waterguard, komfyrvakt og kjøkkenventilator med avtrekk ut i yttervegg.

Bad

Baderommet har blitt oppgradert i 2025. Rommet har flislagte gulv, vegger og malt himling.

Videre er rommet utstyrt med slett mørk innredning med servant og ettgrep blandebatteri, speil med lys over, veggmontert toalett og dusjnise med innfellbare dører i glass. Det er opplegg for vaskemaskin og gulvvarme.

Soverom

Leiligheten byr på to gode soverom. Det største soverommet har adkomst fra kjøkkenet og er utstyrt med skyvedørgarderobe samt plass til dobbeltseng. Det andre soverommet har inngang fra entréen og har også plass til seng og øvrig møblement. Rommet egner seg også godt som kontor eller annet bruksrom etter behov.

Bod

Det medfølger to boder i kjelleren på totalt 11 kvm, med gode muligheter for ekstra oppbevaring.

Oppvarming

Boligen har vedovn samt gulvvarme i alle gulv.

Energimerke

Rød G

Info energiklasse

Alle eiendommer som selges/leies ut skal ha energiattest. Unntak gjelder blant annet for frittstående bygninger med bruksareal mindre enn 50 m². Det er eier som plikter å fremlegge energiattest og er selv ansvarlig for at opplysningene er riktige. For ytterligere informasjon se www.energimerking.no. Dersom eier har energimerket eiendommen vil komplett energiattest fås ved henvendelse til megler. Dersom eier ikke har lagt frem energiattest, og eier etter skriftlig anmodning fra kjøper ikke har lagt frem energiattest før avtale om salg er inngått, kan kjøper få laget en energiattest ved hjelp av ekspert for selgers regning, innen ett år etter at avtale om salg er inngått.

Parkering

Garasjeplass i felles rekke. Det er tinglyst eierandel med 1/6 (rettighet til en garasjeplass) i Gnr. 81, bnr. 2111.

Tomtestørrelse

836 m²

Beskrivelse av tomt

Fellestomt opparbeidet med gruset gårds plass, gressplen og diverse beplantning.

TAKST OG TILSTAND

Byggemåte

Tilstandsrapporten er en teknisk gjennomgang av boligen og angir bla. eventuelle byggetekniske avvik, konsekvensen av disse, samt kostnadsoverslag på utbedring av avvik som er gitt TG3.

TILSTANDSGRADER :

TG0: Ingen avvik.

TG1: Mindre avvik.

TG2: Vesentlige avvik og mindre avvik som etter NS 3600 gir TG2.

TG3: Store eller alvorlige avvik.

TGIU: Ikke tilgjengelig for undersøkelse

Av rapporten fremgår TGIU (tilstandsgrad ikke undersøkt), TG2 og TG3 som angir avvik fra normal slitasje, høy alder, bygningsdel som må utbedres, beskrivelser av avvik på undersøkte bygningsdeler uten tilstandsgrad mm.

Det er registrert totalt 5 stk. TG2 og 1 stk. TG-IU i tilstandsrapporten.

Boligen har fått følgende TG2:

- Utvendig - Balkongdør: Det er påvist utetthet/åpning mellom dørblad og dørkarm. Dvs. at kald trekk kan oppstå. Døren henger noe og det er utett mellom karm og dørblad.

- Utvendig - Andre utvendige forhold: Det er ikke utarbeidet Tilstandsanalyserapport, vedlikeholdsplan e.l. for fellesdeler i bygget. Det foreligger ikke tilstandsanalyse, vedlikeholdsplan eller annen samlet dokumentasjon som beskriver tilstanden på byggets fellesdeler (tak, fasader, drenering, grunnmur og felles tekniske installasjoner). Bygget er av eldre dato, og flere av disse bygningsdelene må forventes å ha redusert restlevetid. Uten en samlet vurdering av tilstanden er det ikke mulig å si om det foreligger skjulte skader eller behov for vedlikehold på kort sikt. Forholdet medfører at tilstanden på sentrale bygningsdeler er usikker.

- Innvendig - Etasjeskille/gulv mot grunn: Det er målt høydeforskjell på mellom 15-30 mm gjennom hele rommet. Tilstandsgrad 2 gis med bakgrunn i standardens krav til godkjente måleavvik. Største nivåforskjell mellom høyeste og laveste punkte er 18 mm. Mål både i stuen og soverommer(gjennom rommet) Slike skjevheter i eldre boliger oppfattes som normale.

- Innvendig - Pipe og ildsted: Mer enn halvparten av forventet brukstid er passert på pipe.

- Tekniske installasjoner - Ventilasjon: Det er påvist mangelfull ventilasjon på ett eller flere rom i boligen.

Det mangler tilførsel av friskluft på stuen og på det minste soverommet, slik som er etablert på kjøkkenet og det største soverommet.

PLANTEGNINGER

PLANTEGNINGER



Boligens totale areal kan avvike mellom tegning og takst. På tegningen fremkommer rommenes netto areal uten innevegger. I arealmåling tas innvendige vegger med i arealet. For leiligheter/boliger med skråtak er gulvareal hensyntatt på skissene.

KJERNEINFORMASJON

SAMEIET / ØKONOMI

Forretningsfører

Sameiet Romeriksgata 54.

En av eierne (Tora Jakobsen) er styreleder og tar forettningsførsel. Det foreligger ikke regnskap.

Om sameiet

Sameiet Romeriksgata 54 består av fire seksjoner. En av eierne (Tora Jakobsen) er styreleder og tar forettningsførsel. Det foreligger ikke regnskap.

Felleskostnader pr. mnd

2.000,-

Felleskostnader inkluderer

Fellesutgiftene dekker bygningsforsikring, strøm i oppgang og fellesarealer, samt løpende mindre vedlikehold og oppgraderinger av bygget.

Strøm og oppvarming kommer i tillegg etter eget forbruk.

Regnskap / Budsjett / Kostnadsøkninger

I eierseksjonssameier blir kjøper eier av en sameieandel i eiendommen og får enerett til bruk av sin eierseksjon med eget seksjonsnummer i bygget. Kjøper du en eierseksjon i et eierseksjonssameie, reguleres eierforholdet av lov om eierseksjoner samt vedtekter og husordensregler i sameiet. Vanligvis kan du kjøpe, selge, leie ut og belåne boligen helt fritt. Vedtektene kan inneholde rådighetsbegrensninger. I henhold til eierseksjonsloven er det forbud mot kortidsutleie av seksjonen i sin helhet mer enn 90 døgn i året. Vi oppfordrer alle til å sette seg inn i vedtekter,

husordensregler, regnskap, budsjett og årsberetning. Dokumentene vil være tilgjengelig hos meglerforetaket. Det gjøres oppmerksom på at fellesgjeld og felleskostnader kan variere over tid som følge av beslutninger foretatt i sameiets styre og/eller generalforsamling.

Ingen kan direkte eller indirekte erverve mer enn to boligseksjoner i et boligsameie lf. eierseksjonsloven §23. Dersom et erverv har funnet sted i strid med eierseksjonslovens regler kan Kartverket nekte overskjøting. Dersom overskjøting blir nektet, er kjøper likevel forpliktet til å gjennomføre handelen med selger, og oppgjør til selger vil finne sted tross manglende overskjøting.

Forsikring

Forsikringselskap Gjensidige
Polisenummer62119098

Formuesverdi primær

867.500,- for 2024

Formuesverdi sekundær

3.470.000,- for 2024

Info kommunale avgifter

Prognose kommunale gebyrer på eiendommen for 2026: 20 880,49 kr
Prognosene for inneværende år kan avvike.

Kommunale gebyrer fakturert på eiendommen i 2025:
Avløp 4 697,92 kr
Feiing 555,96 kr

Renovasjon 5 799,00 kr
Vann 3 440,07 kr
Sum 14 492,95 kr

Kommunale avgifter

20.880,- for 2026

Info eiendomsskatt

Eiendomsskatt i Lillestrøm er under endring. Etter beregninger fra kommunens hjemmesider vil det ikke bli eiendomsskatt for denne seksjonen.

Info formuesverdi

Stortinget har vedtatt en ny modell for beregning av formuesverdi for bolig. Den nye utregningsmodellen beregner boligverdier basert på grunnkretser i stedet for kommuner, og skal benyttes fra og med inntektsåret 2026.

Det kan medføre at markedsverdien settes høyere eller lavere enn tidligere og innebærer at både selger og megler kan benytte tall som ikke nødvendigvis er oppdaterte på tidspunktet for utarbeidelse av salgsoppgaven.

Det tas derfor forbehold om at formuesverdien kan bli endret og eventuelt øke ved endelig fastsettelse i skatteåret.

For primærbolig utgjør formuesverdien 25 % av beregnet eller dokumentert markedsverdi opptil kr 10 000 000, og deretter 70 % av den delen som overstiger dette beløpet. For sekundærbolig utgjør formuesverdien 100 % av beregnet eller dokumentert markedsverdi.

Kommentar fellesgjeld

Sameiet har ingen fellesgjeld.

OFFENTLIGE FORHOLD

Ferdigattest/Midlertidig brukertillatelse

Det foreligger midlertidig innflyttingsattest for eiendommen datert 28.08.1950.

Det foreligger ferdigattest for ny terrasse, datert 17.06.1996. Det foreligger godkjenning vedrørende rehabilitering/oppføring av pipe over tak datert 18.02.1993. Det foreligger ferdigattest for 2. stk rekkegarasjer (i alt 12stk).

Det foreligger godkjente byggetegninger, datert 19.05.1948, som stemmer med dagens bruk. Det foreligger godkjente byggetegning for garasjen, datert 30.04.1964.

Ferdigattest er en sluttattest fra bygningsmyndighetene om at et søknadspliktig tiltak er ferdigstilt. At evt. ferdigattest / midl. brukstillatelse eksisterer, gir ingen garanti for at det ikke er utført arbeid som ikke er byggemeldt eller godkjent.

Ferdigattest/brukstillatelse datert

Søndag, 27. august 1950

Tinglyste heftelser og rettigheter

På eiendommen er det tinglyst følgende heftelser og rettigheter som følger eiendommens matrikkel ved overskjøting til ny hjemmelshaver:

3205/81/2210/4:
27.01.1983 - Dokumentnr: 100466 - Seksjonering
Opprettet seksjoner:
Snr: 4
Formål: Bolig
Sameiebrøk: 25/100
EIENDOMMEN ER OPPDELT I 004 SEKSJONER

01.01.2020 - Dokumentnr: 1744871 - Omnummerering ved kommuneendring
Tidligere: Knr:0231 Gnr:81 Bnr:2210 Snr:4

01.01.2024 - Dokumentnr: 196548 - Omnummerering ved kommuneendring
Tidligere: Knr:3030 Gnr:81 Bnr:2210 Snr:4

Regulerings- og arealplaner

Eiendommen følger Kommuneplanens arealdel 2023 – 2035, vedtatt 14.06.2023. Eiendommen er i kommuneplanen avsatt til Boligbebyggelse, nåv. Det er for tiden ingen reguleringsaker under behandling som berører denne eiendommen.

Vei/Vann/Avløp

Eiendommen har adkomst via offentlig vei. Eiendommen er tilknyttet kommunalt ledningsnett via private stikkledninger. Eier er selv ansvarlig for private stikkledninger til bygningen. For private fellesledninger er det normalt solidarisk vedlikeholdsplikt.

Radonmåling

Det gjøres oppmerksom på at det ved utleie er krav til å gjennomføre radonmåling, og at forsvarlige nivåer skal kunne dokumenteres. Kravet gjelder alle typer utleieboliger, inkludert leiligheter og hybler i tilknytning til egen bolig, såfremt det betales husleie. I de tilfeller hvor det ikke er opplyst at selger har kunnskap om eiendommens radonnivå må kjøper som ønsker å leie ut hele eller deler av eiendommen, særskilt være oppmerksom på at de overtar ansvaret for den usikkerheten dette medfører. Se <http://www.nrpa.no> for nærmere informasjon.

Adgang til utleie

Seksjonseieren disponerer fritt over egen seksjon med de begrensningene som følger av sameieforholdet og eierseksjonsloven, jf. eierseksjonsloven § 24. Seksjonseieren kan fritt selge, pantsette og leie ut sin egen seksjon.

Korttidsutleie av hele boligseksjonen i mer enn 90 døgn årlig

Kjerneinformasjon

er ikke tillatt. Med korttidsutleie menes utleie i inntil 30 døgn sammenhengende. Grensen på 90 døgn kan fravikes i vedtektene og kan i så fall settes til mellom 60 og 120 døgn. Slik beslutning krever et flertall på minst to tredjedeler av de avgitte stemmene på årsmøtet.

Sameiets styre skal underrettes skriftlig om alle overdragelser og leieforhold.

Det er krav til forsvarlige radonnivåer på utleieboliger. I de tilfeller hvor det ikke særskilt er opplyst at selger har kunnskap om eiendommens radonnivå må kjøpere som ønsker å leie ut hele eller deler av eiendommen, særskilt være oppmerksom på at de overtar ansvaret for den usikkerheten dette medfører. Se <http://www.nrpa.no> for nærmere informasjon.

Offentligrettslig pålegg

Det gjøres oppmerksom på at megler ikke har innhentet særskilte opplysninger om det finnes pålegg fra brann/feiervesen på eiendommen.

Grunnboksdato

Mandag, 18. mai 2026

PRISANTYDNING INKLUDERT OMKOSTNINGER

Omk. kjøper beskrivelse

4 900 000,00 (Prisantydning)

Omkostninger

12 900,00 (Boligkjøperforsikring * (valgfritt))
122 500,00 (Dokumentavgift)
545,00 (Tinglysningsgebyr pantedokument)
545,00 (Tinglysningsgebyr skjøte)

123 590,00 (Omkostninger totalt (uten Boligkjøperforsikring))
136 490,00 (Omkostninger totalt (med Boligkjøperforsikring))

5 023 590,00 (Totalpris inkl. omkostninger (uten Boligkjøperforsikring))
5 036 490,00 (Totalpris inkl. omkostninger (med Boligkjøperforsikring))

Vi gjør oppmerksom på at ovennevnte totalsum er beregnet ut fra kjøpesum tilsvarende prisantydning. Det tas forbehold om endring i gebyrer.

Betalingsbetingelser

Kjøpesum med tillegg av omkostninger skal være disponibelt på meglers klientkonto innen overtagelse. Normalt innebærer dette at fullt oppgjør må være innbetalt på meglers klientkonto senest to virkedager før avtalt overtagelsesdato. Eventuelle vilkår knyttet til innbetalingen, eksempelvis pantedokument som skal tinglyses til fordel for kjøpers bank, må være megler i hende i god tid før overtagelse kan finne sted.

Kjøpesummen skal innbetales fra norsk finansinstitusjon og/eller kjøpers konto i norsk finansinstitusjon. Eventuell egenkapital skal innbetales i én samlet betaling fra kjøpers egen konto i norsk finansinstitusjon.

Alle eiendomsmeglingsforetak har lovpålagt forsikring av klientmidler begrenset oppad til kr 45 mill. Enkelt saker er forsikret inntil kr 15 mill. Dersom kjøpers låneinstitusjon krever tilleggsforsikring ved omsetning over 15 millioner, må kjøper selv eller dennes låneinstitusjon dekke utgiftene forbundet med dette.

Lovanvendelse

Eiendommen selges etter reglene i avhendingsloven. Salgsoppgaven er basert på de opplysningene selger har gitt til megler, den bygningssakyndiges tilstandsrapport, samt opplysninger innhentet fra kommunen, Kartverket og andre tilgjengelige kilder. Selger har godkjent salgsoppgaven. Det er viktig at kjøper setter seg grundig inn i alle salgsdokumentene, herunder salgsoppgave, tilstandsrapport og selgers egenerklæring. Kjøper anses kjent med forhold som er tydelig beskrevet i salgsdokumentene, og slike forhold kan ikke påberopes som mangler. Dette gjelder uavhengig av om kjøper har lest dokumentene. Alle interessenter oppfordres til å undersøke eiendommen nøye, gjerne sammen med fagkyndig før bud inngis. Kjøper som velger å kjøpe usett kan ikke gjøre gjeldende som mangel noe han burde blitt kjent med ved undersøkelsen. Dersom det er behov for avklaringer, anbefaler vi at interessenter rådfører seg med eiendomsmegler eller egne rådgivere før det legges inn bud.

En bolig som har blitt brukt i en viss tid, har vanligvis blitt utsatt for slitasje og skader kan ha oppstått. Slik bruksslitasje må kjøper regne med, og det kan avdekkes enkelte forhold etter overtakelse som nødvendiggjør utbedringer. Normal slitasje og skader som nødvendiggjør utbedring, er innenfor hva kjøper må forvente og vil ikke utgjøre en mangel. Kjøper og selgers rettigheter og plikter reguleres av avtalen mellom partene, samt informasjonen som har vært tilgjengelig for kjøperen i forbindelse med handelen. Avtalen utfylles av avhendingsloven, og det gjelder ulike avtalevilkår avhengig av om kjøper er forbrukerkjøper eller ikke. Dette er nærmere beskrevet nedenfor.

På grunn av ulike avtalevilkår kan selger vurdere bud fra en som ikke er forbruker, ulikt fra en forbrukers bud. Dersom kjøper ikke er forbruker, er selger sitt mulige mangelsansvar begrenset fordi eiendommen selges «som den er». Selger kan ikke ta «som den er» forbehold ovenfor en forbrukerkjøper. Selv et lavere bud fra en som ikke er forbruker kan foretrekkes fordi begrensningen i mulig mangelsansvar kan ha egenverdi for selger. Selger står fritt til å forkaste eller akseptere ethvert bud, og er for eksempel ikke forpliktet til å akseptere høyeste bud. Budgiver skal i budskjemaet avgi egenerklæring om budgiver er forbruker eller næringsdrivende/person som hovedsakelig handler som ledd i næringsvirksomhet.

Forbrukerkjøp - definisjon: Med forbrukerkjøp menes kjøp av eiendom når kjøperen er en fysisk person som ikke hovedsakelig handler som ledd i næringsvirksomhet.

Forbruker - avtalevilkår: Eiendommen har en mangel dersom den ikke er i samsvar med kravene som følger av avtalen, eller det foreligger brudd på bestemmelsene i avhendingsloven §§ 3-2 til 3-8. Hvis eiendommen ikke er i samsvar med det kjøperen må kunne forvente ut ifra alder, type og synlig tilstand, kan det være grunnlag for mangelskrav. Det samme gjelder hvis det er holdt tilbake eller gitt uriktige opplysninger om eiendommen. Dette gjelder likevel bare dersom man kan gå ut ifra at det virket inn på avtalen at opplysningen ikke ble gitt eller at feil uriktige opplysninger ikke blir rettet i tide på en tydelig måte. Boligen kan ha en mangel etter avhendingsloven § 3-3 dersom det er avvik mellom opplyst og faktisk innvendig areal, forutsatt at avviket er på 2% eller mer og minimum 1 kvm.

Ved beregning av et eventuelt prisavslag eller erstatning må kjøper selv dekke tap/kostnader opptil et beløp på kr. 10 000 (egenandel).

Ikke-forbruker (næringsdrivende) - definisjon: Hvis kjøper er en juridisk person, eller en fysisk person som hovedsakelig handler som ledd i næringsvirksomhet, vil kjøpet ikke anses som et forbrukerkjøp.

Ikke-forbruker - avtalevilkår: Eiendommen har en mangel dersom den ikke er i samsvar med kravene som følger av avtalen. Eiendommen selges «som den er», og selgers ansvar utover det konkret avtalte er da begrenset etter avhendingsloven § 3-9, første ledd andre setning. Avhendingsloven § 3-3 andre ledd fravikes, og hvorvidt boligens arealsvikt utgjør en mangel vurderes etter avhendingsloven § 3-8. Informasjon om kjøpers undersøkelsesplikt, herunder oppfordringen om å undersøke eiendommen nøye, gjelder også for kjøpere som ikke anses som forbrukere.

Interessenter og kjøper må godta at selger og megler bruker elektronisk kommunikasjon i salgsprosessen.

Dersom kjøper er utenlandsk statsborger kreves det at vedkommende har et såkalt D-nummer til erstatning for norsk

Kjerneinformasjon

personnummer. Rekvirering av D-nummer må sendes Kartverket samtidig med innsending av skjøtet for tinglysing. Skjøtet blir liggende i Kartverket inntil kjøper har fått D-nummer av Skatteetaten. Når Kartverket har mottatt D-nummeret fra Skatteetaten, vil skjøtet bli tinglyst umiddelbart. Rekvirering av D-nummer i forbindelse med tinglysing av skjøte vil ofte medføre at oppgjør og utbetaling til selger blir forsinket med noen uker. Kjøper må i disse tilfellene enten ta forbehold i bud om forsinket utbetaling til selger, eller være forberedt på å dekke forsinkelsesrenter til selger. Kontakt ansvarlig megler for informasjon før budgivning.

ØVRIGE KJØPSFORHOLD

Overtakelse

Overtakelse etter avtale med selger. Interessenter oppfordres til å angi ønsket overtakelse i budskjema.

Skjøte sendes for tinglysing i forbindelse med oppgjøret. Oppgjør forutsetter at det er gjennomført overtagelse og at partene har signert en overtakelsesprotokoll og sendt denne til oppgjørsavdelingen slik som avtalt i kontrakt. Det forutsettes at skjøte tinglyses i kjøpers navn. Hvis interessenter mot formodning ikke ønsker tinglysing av skjøte må det tas forbehold om dette i kjøpetilbudet.

Budgivning

Bud kan legges inn på nettannonsen på "gi bud" knappen eller via hjemmesiden. Ved elektronisk budgivning så kan bud legges inn trygt og enkelt med bank-ID. Megler kan også kontaktes for tilsendelse av budkjema og budskjema finnes også i salgsoppgaven.

All budgivning må foregå ved skriftlighet. Ta kontakt med megler dersom det er behov for bistand for å inngi bud.

Eiendomsmegler skal legge til rette for en forsvarlig avvikling av budrunden og kan ikke videreformidle bud med en kortere akseptfrist enn kl. 12.00 første virkedag etter siste annonserte visning. Etter klokken 11:30 anbefaler vi akseptfrist på minimum 30 minutter.

Megler kan ikke formidle bud med forbehold om at budet eller forbehold i budet skal holdes skjult (hemmelig) for andre budgivere og interessenter.

Megler tar ikke noe ansvar for forsinkelser på el- eller telenettet. Under budrunden kan akseptfristene kortes inn ved mottakelse av nye bud. Akseptfristen fra kjøper er absolutt. Det betyr at dersom selger velger å akseptere budet, må kjøper meddeles aksept innen utløpet av akseptfristen. Dersom du utsetter inngivelse av bud til tett opp mot akseptfristen er det en reell fare for at eiendommen kan bli solgt før ditt bud fremkommer til megler.

Boligselgerforsikring

Kjerneinformasjon

Selger har tegnet boligselgerforsikring. Selgers egenerklærings skjema er vedlegg til dette prospekt. Forsikringsvilkår kan fås ved henvendelse til megler.

Boligkjøperforsikring

Mange kjøpere har anledning til å tegne boligkjøperforsikring. Vedlagt i salgsoppgaven følger informasjon om Boligkjøperforsikring fra Söderberg & Partners. Boligkjøperforsikring er en rettshjelpsforsikring som gir trygghet og profesjonell juridisk hjelp dersom det oppdages uventede feil eller mangler ved boligen de neste fem årene. Les mer om Boligkjøperforsikring i vedlagte materiell eller på <https://www.soderbergpartners.no/eiendom/boligkjoper/>.

Innbo og løsøre

Med mindre annet er uttrykkelig avtalt gjelder NEF's normgivende liste over løsøre og tilbehør, se vedlagt liste til salgsoppgaven. Til orientering er det full avtalefrihet om hva som skal følge med bolig og fritidsbolig ved salg. I de tilfeller det medfølger hvitevarer i handelen, overleveres disse uten noen form for garanti utover leverandørgaranti.

Eier

Øystein Olav Bakke

Tilbud på lånefinansiering

Vi bistår gjerne med å etablere kontakt med ulike banker, men vi har ingen fast bankforbindelse som vi benytter. Vi mener at vilkårene i ulike finansinstitusjoner varierer fra kundegruppe til kundegruppe, og kan derfor ikke anbefale en bestemt bank, men hjelper mer enn gjerne med å finne en bank som kan tilby deg gode lånevilkår.

Meglers vederlag

Det er avtalt provisjonsbasert vederlag tilsvarende 1,00% av salgssum. Estimert provisjon kr. 49 000 (beregnet av prisantydning inkl. evt. fellesgjeld, minimum kr. 45 000).

I tillegg kommer følgende faste vederlag: Elektronisk signeringsgebyr kr 890,00, Kredittkostnad kr 4 900,00, Markedspakke kr 25 800,00, Meglers deltakelse på overtakelse kr 2 950,00, Oppgjørshonorar kr 6 900,00, Tilretteleggingsgebyr kr 16 900,00, Visning pr. stk. / pr. time kr 2 950,00. Sum faste vederlag kr. 61 290.

I tillegg kommer følgende utlegg og andre utgifter: Eierskiftegebyr selger utlegg kr 6 725,00, Utlegg kommunale opplysninger kr 6 297,00, Utlegg opplysninger forretningsfører - Stipulert kr. kr 3 000,00, Utlegg tinglysingsgebyr sikringsobligasjon/urådighet kr 545,00, Eierskiftegebyr, selger kr 6 725,00, Tilstandsrapport- Faktureres direkte fra takstmann kr 0,00. Sum utlegg og andre utgifter kr. 23 292.

Totale kostnader kr. 84 582.

Dersom Oppdraget blir sagt opp av Oppdragsgiver før oppdragstidens utløp uten at salg er kommet i stand har

Megler ikke krav på vederlag, foruten vederlag for avholdte visninger og markedsføring (med tillegg av evt. ytterligere avtalt markedsføring) dersom provisjonsbasert eller fastpris vederlag er valgt. Dekning av utlegg kan kreves i samsvar med avtalen uten hensyn til oppsigelsen.

Dersom oppdraget utløper uten at handel er kommet i stand, og oppdraget ikke blir fornyet har Megler ikke krav på vederlag, foruten vederlag for avholdte visninger og markedsføring (med tillegg av evt. ytterligere avtalt markedsføring) dersom provisjonsbasert eller fastpris vederlag er valgt. Dekning av utlegg kan kreves i samsvar med avtalen uten hensyn til oppsigelsen.

Proaktiv Gruppen AS og eiendomsmeglingsforetakene som er tilknyttet Proaktiv har samarbeid med forskjellige foretak som tilbyr forbrukerne produkter eller tjenester i forbindelse med et salgsoppgave. Våre samarbeidspartnere er: Söderberg & Partners AS - formidler av boligkjøperforsikring, Gjensidige - formidler av boligselgerforsikring, Meglerfront - leverandør av digitale oppgjørsskjemaer og overtakelsesprotokoller som også inneholder tilbud til forbruker om tilpassede strøm-, internett- og alarmtjenester, Vend Marketplaces AS og Bomega AS - markeds plasser på nett, Schibsted - markedsføring i SOME, Eiendomsverdi - formidler av nabolagsprofiler. Hvilke produkter/ tjenester kjøper og selger får i forbindelse med oppdraget, kan variere ut fra hvor i landet eiendommen ligger.

Personopplysningsloven

Vi gjør oppmerksom på at vi lagrer personopplysninger på interessenter, budgivere og kjøpere. Videre opplyser vi at mulighetene for å slette sine personopplysninger er begrenset, som følge av at eiendomsmeglingsforetak har plikt til å oppbevare kontrakter og dokumenter i minst 10 år, iht. eiendomsmeglingsforskriften. Du kan lese om vår behandling av personopplysninger i vår personvernerklæring på <https://proaktiv.no/personvernerklæring>

Hvitvaskingsreglene

Det følger av lov om tiltak mot hvitvasking og terrorfinansiering at meglerforetaket er forpliktet til å foreta kundetiltak av begge parter i handelen. For oppdragsgiver skjer dette i forbindelse med inngåelse av oppdraget, og for kjøper på tidspunkt for kontraktsinngåelse. Dersom slik kundekontroll ikke kan gjennomføres, er meglerforetaket pålagt å avstå fra gjennomføring av oppgjøret. Partene er selv ansvarlig for eventuelle kostnader og ansvar dette kan medføre uten at det kan anføres et kontraktsrettslig ansvar overfor meglerforetaket.

Vedlegg til salgsoppgave

Vedleggene er en del av den komplette salgsoppgaven. Det er viktig at interessenter setter seg godt inn i vedleggene og kontakter megler med eventuelle spørsmål før bud inngis.

Dato salgsoppgave
18.5.2026

VEDLEGG

«Det finnes ingen kunnskap som ikke er verdifull.»

-Edmund Burke

Tilstandsrapport

Leilighet
 Romeriksgata 54, 2003 LILLESTRØM
 LILLESTRØM kommune
 gnr. 81, bnr. 2210, snr. 4



Sum areal alle bygg: BRA: 92 m² BRA-i: 67 m²



Befaringsdato: 30.04.2026 Rapportdato: 07.05.2026 Oppdragsnr.: 20000-1880 Eiendomsverdi ref nr: BH7431
 Autorisert foretak: Verdico AS Sertifisert Takstingeniør: Kato Malvik



Rapporten kan brukes i inntil ett år etter rapportdato, og kan ikke gjenbrukes ved flere boligsalg i denne perioden. Skjer det endringer, oppstår skader også videre på boligen, bør du som selger be om oppdatert rapport.

Norsk takst

Norsk takst er bransjeorganisasjonen for landets bygningsakkyndige og takstforetak, med om lag 1400 sertifiserte medlemmer fordelt på omtrent 1000 bedrifter. I boligomsetningen regnes takstrapportene som et helt avgjørende element i den informasjonen som gjøres tilgjengelig for kjøper. Årlig leverer medlemmene rundt 120.000 slike takster. Det gir unik oversikt over norske boliger, og bidrar til at alle oppdrag kan utføres med utgangspunkt i erfaringsbasert kvalitet.



Det stilles høye krav til utdanning, sertifisering og yrkesetikk. Norsk takst er opptatt av at boligomsetningen skal være trygg, og legger vekt på å opptre uavhengig av andre bransjeaktører. Bygningsakkyndige fakturerer sine tjenester uten hensyn til hvilken pris som oppnås, og skal heller ikke på annen måte ha noen egeninteresse knyttet til handelen.

Uavhengighet og god fagkunnskap har over tid bygget troverdighet og tillit. Både selger og kjøper skal kunne stole på bygningsakkyndiges vurderinger. For tilfeller der det likevel skulle oppstå misnøye med utført arbeid, har vi sammen med Forbrukerrådet etablert en klagenemnd.

Norsk takst har en sentral rolle i utviklingen av norske standarder, regler og profesjonsprinsipper, og representerer bransjen i alle relevante internasjonale fora. Dette sikrer at norske bygningsakkyndige tidlig kan tilpasse seg krav og bransjetrender fra utlandet, samtidig som takseringsfaget får en norsk stemme på verdensbasis. Organisasjonen bidrar i næringspolitisk sammenheng, og har vært en pådriver for å sikre at lover og regler gir trygghet for forbrukerne i boligomsetningen.

VERDICO AS

Verdico AS er et fagmiljø bestående av erfarne takstingeniører med bred og dokumentert kompetanse innen tilstandsrapportering, byggt teknisk rådgivning og øvrig takseringsvirksomhet. Våre takstingeniører har lang fartstid i bransjen og samarbeider strukturert for å sikre høy faglig kvalitet, metodisk presisjon og effektiv gjennomføring av oppdrag. Gjennom standardiserte rutiner, systematisk erfaringsutveksling og kontinuerlig faglig utvikling, leverer Verdico AS tjenester som oppfyller gjeldende krav fra myndigheter og eiendomsmarkedet.

Selskapet er tilknyttet Norsk Takst, og benytter kvalitetssikrede verktøy, forsikringsordninger samt systemer for etter- og videreutdanning.

Rapportansvarlig

Kato Malvik
 Uavhengig Takstingeniør
 kato@verdico.no
 991 26 687



Oppdragsnr.: 20000-1880

Befaringsdato: 30.04.2026

Side: 2 av 26

Romeriksgata 54, 2003 LILLESTRØM
Gnr 81 - Bnr 2210
3205 LILLESTRØM

Verdico AS
Trondheimsvegen Jessheim 98 B
2050 JESSHEIM
Norsk takst

Dette trenger du å vite om tilstandsrapporten



Hva er en tilstandsrapport?

En tilstandsrapport beskriver synlige skader/avvik eller tegn på skader/avvik på boligen. Rapporten fremhever vanligvis ikke positive egenskaper ved boligen.



Hva vurderer en bygningssakkyndig?

Den bygningssakkyndige vurderer boligen ut fra hva man kan forvente av en bygning av samme alder og type. Vurderingen gjøres som regel mot hvordan det var vanlig å bygge og regler som gjaldt da boligen ble oppført (søknadstidspunktet). Forhold som er vanlige for bygningens alder, slik som slitasje etter normal bruk regnes ikke som avvik.



Hva inneholder tilstandsrapporten?

Den bygningssakkyndige undersøker rom og bygningsdeler slik det kommer frem av [Forskrift til avhendingsloven](#). Tilstandsrapporten inneholder bare avvik som den bygningssakkyndige kan se eller kontrollere med enkle hjelpemidler. Det gjøres ikke nærmere undersøkelser slik som åpning av vegger eller andre bygningsdeler. I vegg mot våtrom og rom under terreng kan det borres et hull for å gjøre enkle undersøkelser slik som fuktøk.

Når du kjøper en brukt bolig

Når du kjøper en brukt bolig, er det viktig å være oppmerksom på at dette ikke kan sammenlignes med å kjøpe en ny bolig. Måten boligen ble bygget på kan være annerledes enn i dag. Bygninger svekkes over tid, og utsettes for slitasje blant annet på grunn av bruk og vær og vind. Mange boliger fornyes helt eller delvis, noen i flere omganger, eller det oppføres tilbygg. Særlig for boliger som er pusset opp eller endret, er det viktig å merke seg at fornyelse av overflater ikke nødvendigvis betyr at bygningsdeler under er forbedret.

Vurdering mot byggeregler

Den bygningssakkyndige vil vurdere boligen mot hvordan det var vanlig å bygge og regler som gjaldt på søknadstidspunktet. Den bygningssakkyndige ser etter avvik som har betydning for og som reduserer boligens funksjon og verdi, og som kommer frem av forskrift til avhendingslova.

Noen bygningsdeler og forhold vil den bygningssakkyndige vurdere mot dagens regelverk. Etter dagens regelverk vil disse kunne få avvik og/eller TG2 eller TG3 uten at det nødvendigvis er krav om at avviket utbedres. Dette kan gjelde sluk, tettesjikt og fall på bad og vaskerom, forhold som gjelder sikkerhet mot brann, rekkverk, trapper osv.

Tilstandsrapporten beskriver ikke hele boligen

BYGNINGSSAKKYNDIGE SER FOR EKSEMPEL IKKE PÅ

- vanlig slitasje og normal vedlikeholdstilstand • bagatellmessige forhold som ikke påvirker bygningens bruk eller verdi vesentlig • etasjeskillere • tilleggbygg slik som garasje, bod, annek, naust også videre • utvendige trapper • støtmurer • skjulte installasjoner • installasjoner utenfor bygningen • full funksjonstesting av el- og VVS-installasjoner • geologiske forhold og bygningens plassering på grunnen • bygningens planløsning • bygningens innredning • løsøre slik som hvitevarer • utendørs svømmebasseng og pumpeanlegg • bygningens estetikk og arkitektur • bygningens lovighet (bortsett fra bruksendringer, brannceller og forhold som åpenbart kan påvirke helse, miljø og sikkerhet) • fellesarealer (med mindre boligeier har vedlikeholdsplikt for fellesarealer og dette er kjent for bygningssakkyndig, eller fellesarealet har en særlig tilknytning til boligen).

© iVerdi 2023 © Norsk takst 2023

Malen til denne rapporten, inkludert standardtekstene fra Norsk takst, er vernet etter åndsverkloven og kan kun benyttes av medlemsforetakene i Norsk takst og av takstingenører som er sertifisert i slikt foretak, samt av kunder hos iVerdi og studenter hos NEAK. For andre aktører er eksemplarframstilling av malen og standardtekster, som utskrift og annen kopiering til bruk som grunnlag for tilsvarende rapporter, bare tillatt når det er hjemlet i lov (kopiering til privat bruk, sitat o.l.) eller avtale med Norsk Takst ([Forside](#)) eller iVerdi ([Hjem-iVerdi](#)).

Utnyttelse i strid med lov eller avtale kan medføre erstatnings- og straffeansvar.

Oppdragsnr.: 20000-1880

Befaringsdato: 30.04.2026

Side: 3 av 26

Romeriksgata 54, 2003 LILLESTRØM
Gnr 81 - Bnr 2210
3205 LILLESTRØM

Verdico AS
Trondheimsvegen Jessheim 98 B
2050 JESSHEIM
Norsk takst

Dette trenger du å vite om tilstandsrapporten

Tilstanden vurderes med ulike tilstandsgrader

Tilstanden gir uttrykk for en gitt forventet tilstand, blant annet vurdert ut fra alder og normal bruk. Ved Tilstandsgrad 0 (TG0) og Tilstandsgrad 1 (TG1) gir den bygningssakkyndige normalt ingen begrunnelse for valg av tilstandsgrad. Grunnen er at bygningen eller bygningsdelen da bare har normal slitasje. Ved skjulte konstruksjoner kan alder alene avgjøre tilstandsgrad. Når bygningssakkyndige anbefaler tiltak, for eksempel utbedringer, må brukeren av rapporten vurdere om tiltakene er nødvendige og lønnsomme. Når den bygningssakkyndige velger tilstandsgrad, baseres vurderingen på faste kriterier som følger av gjeldende bransjestandard for Teknisk tilstandsanalyse ved omsetning av bolig og Forskrift til avhendingslova.

TG 0

TILSTANDSGRAD 0, TG0: INGEN AVVIK

Bygningsdelen skal være tilnærmet ny, ikke vise tegn på slitasje og det skal være lagt frem dokumentasjon på faglig god utførelse. Det er ingen merknader til delen.

TG 1

TILSTANDSGRAD 1, TG1: MINDRE AVVIK

Bygningsdelen skal bare ha normal slitasje, og strakstiltak skal ikke anses som nødvendig. Graden kan også brukes når delen er ny, men der dokumentasjon på faglig god utførelse mangler.

TG 2

TILSTANDSGRAD 2, TG2: VESENTLIGE AVVIK OG MINDRE AVVIK SOM ETTER NS 3600 GIR TG 2

Bygningsdelen skal enten ha feil utførelse, en skade eller symptomer på skade, sterk slitasje eller nedsatt funksjon. Graden gis når bygningsdelen trenger vedlikehold eller tiltak i nær fremtid. Graden skal også brukes når delen er gammel og det er grunn til å varsle om faren for skader på grunn av alderen, eller når det er grunn til å overvåke delen spesielt på grunn av fare for større skader eller følgeskader.

TG 3

TILSTANDSGRAD 3, TG3: STORE ELLER ALVORLIGE AVVIK

Denne tilstandsgraden brukes ved kraftige tegn på forhold som man må regne med trenger utbedring straks eller innen kort tid. Det er påvist funksjonssvikt eller sammenbrudd.

TG IU

IKKE UNDERSØKT/IKKE TILGJENGELIG FOR UNDERSØKELSE

Det kan være avvik/skader som ikke er avdekket.

Informasjon om utbedringskostnader

Utbedringskostnadene i rapporten er sjablongmessige anslag basert på observerte forhold som feil, skader eller uregelmessigheter, samt foreslåtte tiltak. Disse anslagene er veiledende, angis i fem intervaller, er basert på generelle erfaringstall, og må ikke forveksles med konkrete pristilbud fra håndverkere eller entreprenører. Faktiske kostnader kan variere betydelig, avhengig av individuelle valg, materialpriser og markedsforhold. For å få en nøyaktig vurdering av utbedringskostnadene anbefales ytterligere undersøkelser og innhenting av flere pristilbud fra kvalifiserte fagfolk. Slike anslag gis for TG3, der dette er mulig.

- Tiltak under kr 20 000
- Tiltak mellom kr 20 000 – 100 000
- Tiltak mellom kr 100 000 – 200 000
- Tiltak mellom kr 200 000 – 500 000
- Tiltak over kr 500 000

Oppdragsnr.: 20000-1880

Befaringsdato: 30.04.2026

Side: 4 av 26

Romeriksgata 54, 2003 LILLESTRØM
Gnr 81 - Bnr 2210
3205 LILLESTRØM

Verdico AS
Trondheimsvegen Jessheim 98 B
2050 JESSHEIM
Norsk takst

Beskrivelse av eiendommen

Basert på visuell befaring, enkle fuktindikasjonsmålinger, stikktaginger, opplysninger fra rekvisit og offentlige registre, har takstmannen kommet frem til følgende konklusjon på den tekniske tilstanden på eiendommen: Bygget er oppført rundt 1950 og er med det ca 76 år gammelt og i all hovedsak opprinnelig stand konstruksjonsmessig. Dagens eier har pusset opp leiligheten i sin helhet i 2025. Tidligere eier fikk skiftet vinduer i leiligheten. Bygget har som følge av alder redusert tilstand og restlevetid på bygningsdeler fra respektive byggeår. Innvendige overflater og innredninger er forhold som i stor grad er av avhengig av smak, ønsker og behov. Leiligheten innvendig fremstår alt i alt i ubrukt og uten slitasje. Enkelte forhold er likevel avdekket, og det henvises til konstruksjoner for ytterligere beskrivelser og vurderinger.

Det anbefales i tillegg at interessenter kontakter styret for å avklare hvilke planer som foreligger, og om det er kjente vedlikeholdsbehov eller kommende tiltak som kan påvirke felles gjeld og utgifter. Se også bygningsdelen "ande utvendige forhold" for ytterligere beskrivelser og vurderinger.

Leilighet - Byggeår: 1950

UTVENDIG

[Gå til side](#)

Malte trevinduer med 2-lags glass.

Bygningen har Brann- og lydklassifisert entrédør. Døren er udatert.

Terrasse i trevirke med adkomst fra stuen i 2.etasje.

Bygningsdeler som fasader, tak, drenering, felles vann og avløpsledninger, bærende konstruksjoner og lignende er ikke vurdert, da det er opplyst fra eier at dette er sameiets ansvar.

INNVENDIG

[Gå til side](#)

Innvendig er det gulv av laminat. Veggene har malte plater. Innvendige tak har malte plater.

Etasjeskiller er av trebjelkelag.

Kommentar;

Laseren ble plassert på gulvet i stuen og på soverommet bak kjøkkenet. Det ble kontrollert i retning ytterpunkter og på 15 punkter totalt i rommene.

Boligen har mursteinspipe og vedovn.

Kommentar;

Pipen er fra byggeår, men ildstedet er nyere. Alderen på ildstedet er ikke kjent.

Innvendig har boligen malte fyllingsdører.

VÅTROM

[Gå til side](#)

Bad/wc;

Flislagte gulv, vegger og malt himling. Slett mørk innredning med servant og ettgrens blandebatteri. Speil

med lys over. Veggmontert toalett. Dusjnise med innfellbare dører i glass. Opplegg for vaskemaskin. Avtrekksvifte på ytterveggen.

Det er ett sluk på badet. Dette er plassert i dusjonsen.

Oppgradert i regi av dagens eier i 2025. Det foreligger dokumentasjon fra utførende.

Det er målt fall fra flislagt gulv ved terskel mot sluk. Det er ca 20 mm fall fra flislagt gulv ved terskel til nedsenket dusjsone og lokalt fall i dusjonsen. Total høydeforskjell mellom underkant terskel og topp slukrist er ca 45 mm

Det er plastsluk og smøremembran som tettesjikt.

Hulltaking er ikke foretatt. Badet er nytt, og det foreligger dokumentasjon og garanti fra utførende på befaringstidspunktet.

Badet har heller ikke vært tatt i bruk. Skjulte fuktskader oppstår som regel først etter en periode med bruk, dersom det foreligger utettheter eller feil utførelse. På befaringstidspunktet er det derfor normalt ikke grunnlag for å avdekke slike forhold.

Vurderingen er basert på synlige forhold og fremlagt dokumentasjon. Det forutsettes at badet tas i bruk og fungerer som forutsatt.

KJØKKEN

[Gå til side](#)

Kjøkkenet har innredning med slette fronter. Benkeplaten er av laminat. Enkel komposittkum med ettgrens blandebatteri. Det er oppvaskmaskin, komfyr, platetopp, kjøll/fryseskap, stekeovn, waterguard og komfyrvakt. Det er kjøkkenventilator med avtrekk ut i ytterveggen

TEKNISKE INSTALLASJONER

[Gå til side](#)

Innvendige vannledninger er av plast (rør i rør). Inntak og stoppekran i skapet. Det er besiktiget i rørskapet på badet.

Vurderte avløpsrør er de som er internt i leiligheten og synlige, som i kjøkkenbenken og servantskapet på badet. Etablert i 2025. Skjulte felles avløps stammer o.l er ikke vurdert, da dette opplyses å være fellesområder. Vurderingen er basert på alder og avrenning ved samtidig tapping.

Boligen har naturlig ventilasjon. Det er registret friskluftsentil på kjøkkenet og på ett soverom.

Denne typen ventilasjon var vanlig på oppføringstidspunktet, men fyller ikke dagens krav. Det er ingenting som tyder på at ventileringen i boligen ikke fungerer tilfredsstillende med dagens bruk, men det anbefales nye eier å vurdere tiltak for å tilpasse annerledes bruk.

Varmtvannstanken er på ca 120 liter i kjøkkenbenken. Overløp fra sikkerhetsventilen og waterguard i kjøkkenbenken. Berderen er tilknyttet strømmettet direkte.

Hovedsikring, strømmåler og automatsikringer i skapet i trapperommet. Jordfeilbrytere på flere kurser. Anlegget er delvis skjult/delvis åpent. Det vil si at kabelføringer og lignende både er

Oppdragsnr.: 20000-1880

Befaringsdato: 30.04.2026

Side: 5 av 26

Romeriksgata 54, 2003 LILLESTRØM
Gnr 81 - Bnr 2210
3205 LILLESTRØM

Verdico AS
Trondheimsvegen Jessheim 98 B
2050 JESSHEIM
Norsk takst

Beskrivelse av eiendommen

skjult i vegger og himling, men noe klamret på listverk og andre overflater. Lamper stikk-kontakter og brytere er synlig. Belysning i boligen består i hovedsak av lamper og downlights.

FORHOLD SOM ÅPENBART KAN MEDFØRE FARE FOR HELSE, MILJØ OG SIKKERHET

[Gå til side](#)

Under dette punktet og i denne boligen er følgende HMS punkter aktuelle og vurdert;

Balkonger/terrasser;
Avvik i åpninger på rekkverk.
Avvik i rekkverkshøyder.
Om det er rekkverk på bygningsdelen.

Radon;
Om bygget er utført med radonsperre mot grunn og om det eventuelt foreligger dokumentasjon. Om det er utført radonmålinger.

Brannsikkerhet;
Slukkeutstyr
Varslingsutsyr(røykvarslere)

Rømningsveier;
Er det mulig å komme seg ut av boligen på trygg måte i nødsituasjon.

Arealer

[Gå til side](#)

Forutsetninger og vedlegg

[Gå til side](#)

Lovlighet

[Gå til side](#)

Leilighet

- Det foreligger godkjente og byggemeldte tegninger, som stemmer med dagens bruk

Garasje

- Det foreligger godkjente og byggemeldte tegninger, som stemmer med dagens bruk

Oppdragsnr.: 20000-1880

Befaringsdato: 30.04.2026

Side: 6 av 26

Romeriksgata 54, 2003 LILLESTRØM
Gnr 81 - Bnr 2210
3205 LILLESTRØM

Verdico AS
Trondheimsvegen Jessheim 98 B
2050 JESSHEIM
Norsk takst

Sammendrag av boligens tilstand

Fordeling av tilstandsgrader

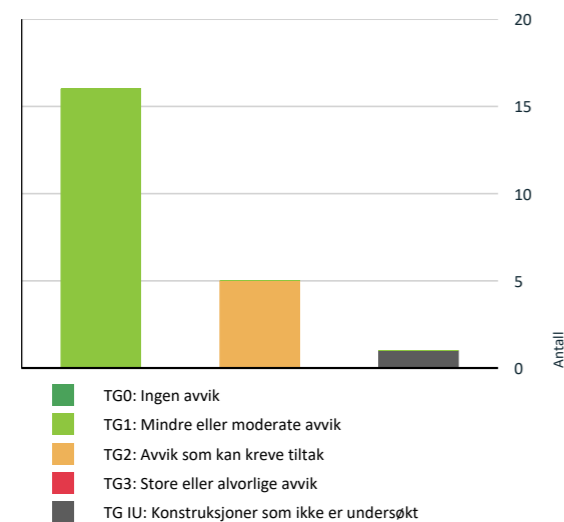

Vil du vite mer om tilstandsgrader? Se side 4.

Spesielt for dette oppdraget/rapporten

Det er sendt ut en ordrebekreftelse i forkant av oppdraget. I denne bekreftelsen etterspørres dokumentasjon. All dokumentasjon som er fremvist til meg er listet opp under "dokumenter". Ingen andre dokumenter er fremvist meg i forbindelse med oppdraget.

Tilstandsanalysen følger Forskrift til avhendingslova (tryggere bolighandel) og det er ikke foretatt vurderinger av bygg, bygningsdeler eller rom som ikke fremgår her. Tilleggsbygg slik som garasje er ikke tilstandsvurdert, selv om det er gitt en enkel beskrivelse av disse på grunn av arealmåling.

Utvendige konstruksjoner (fellesområder) er besiktiget og vurdert der de er tilgjengelige fra seksjonen/andelen (oftest fra balkong/terrasse e.l), med begrensninger som følger av dette.

Bygninger oppført før 1985 kan inneholde materialer som i dag klassifiseres som farlig avfall. Dette kan blant annet gjelde asbestholdige produkter (for eksempel i plater, rørisolasjon, ventilasjonskanaler, gulvbelegg m.m.) samt PCB-holdige komponenter i eldre isolerglassvinduer og fugemasser.

Det er ikke foretatt miljøkartlegging eller materialprøver i forbindelse med denne tilstandsrapporten. Eventuell forekomst av slike materialer kan derfor ikke utelukkes.

Ved rehabilitering, ombygging eller riving må det påregnes at det kan være behov for miljøkartlegging og særskilt håndtering i henhold til gjeldende regelverk. Materialer som inneholder asbest eller PCB skal håndteres og leveres som farlig avfall av godkjent foretak.

© [Verdico] 2026-

Materialet er vernet etter åndsverkloven. Kopiering og tilgjengeliggjøring er ikke tillatt uten samtykke fra rettighetshaverne, avtale med Kopinor (www.kopinor.no) eller annen forvaltningsorganisasjon, eller hjemmel i lov. Forbudet gjelder også trening av, og annen bruk av materialet i, kunstig intelligens, og innebærer et uttrykkelig forbehold mot tekst- og datautvinning etter digitalmarkedsdirektivet artikkel 4.

Dette vernet omfatter særskilt Verdico AS sine faglig utarbeidede tekster, formuleringer og vurderinger knyttet til bygningsdeler, herunder beskrivelser av avvik/årsak, konsekvens/tiltak, risikovurderinger, kostnadsforbehold og tekniske vurderinger. Slike tekster er utviklet som en del av selskapets metodikk og kompetansegrunnlag, og kan ikke kopieres, helt eller delvis, gjenbrukes, bearbejdes, distribueres eller implementeres i andre rapporter, databaser, malverk eller digitale systemer uten uttrykkelig skriftlig samtykke fra Verdico AS. Forbudet gjelder uavhengig av om materialet brukes i kommersiell eller ikke-kommersiell sammenheng.

Oppsummering av avvik

Vil du vite mer? Se på rommet eller bygningsdelen senere i rapporten.

Oppdragsnr.: 20000-1880

Befaringsdato: 30.04.2026

Side: 7 av 26

Romeriksgata 54, 2003 LILLESTRØM
Gnr 81 - Bnr 2210
3205 LILLESTRØM

Verdico AS
Trondheimsvegen Jessheim 98 B
2050 JESSHEIM
Norsk takst

Sammendrag av boligens tilstand

Leilighet

10.1 KONSTRUKSJONER SOM IKKE ER UNDERSØKT

Våtrom > 2.Etasje > Bad/wc > Tilliggende konstruksjoner våtrom [Gå til side](#)

10.2 AVVIK SOM KAN KREVE TILTAK

Utvendig > Balkongdør [Gå til side](#)

Utvendig > Andre utvendige forhold [Gå til side](#)

Innvendig > Etasjeskille/gulv mot grunn [Gå til side](#)

Innvendig > Pipe og ildsted [Gå til side](#)

Tekniske installasjoner > Ventilasjon [Gå til side](#)

HELSE, MILJØ OG SIKKERHET

Forhold som åpenbart kan medføre fare for helse, miljø og sikkerhet

- Det er ikke foretatt radonmålinger, og bygget er heller ikke utført med radonsperre. [Gå til side](#)
- Rekkverket på balkong eller terrasse er for lavt i forhold til dagens krav.

Oppdragsnr.: 20000-1880

Befaringsdato: 30.04.2026

Side: 8 av 26

Romeriksgata 54, 2003 LILLESTRØM
Gnr 81 - Bnr 2210
3205 LILLESTRØM

Verdico AS
Trondheimsvegen Jessheim 98 B
2050 JESSHEIM



Tilstandsrapport

LEILIGHET

Byggeår
1950

Tilbygg / modernisering

1984	Tilbygg	Tilbygg terrasse
2025	Modernisering	Leiligheten innvendig er oppgradert i sin helhet, ifølge eier.

UTVENDIG

TO 1 Vindu-bad/wc

Beskrivelse

Bygningen har malte trevinduer med 2-lags glass.

TO 1 Vinduer 2019

Beskrivelse

Malte trevinduer med 2-lags glass.

Årstall: 2019

Kilde: Produksjonsår på produkt

TO 1 Enterdør

Beskrivelse

Bygningen har Brann- og lydklassifisert entrédør. Døren er udatert.

TO 2 Balkongdør

Beskrivelse

Bygningen har malt balkongdør i tre.

Årstall: 2019

Kilde: Produksjonsår på produkt

Vurdering av avvik:

- Det er påvist utetthet/åpning mellom dørblad og dørkarm. Dvs. at kald trekk kan oppstå.

Døren henger noe og det er utett mellom karm og dørblad.

Konsekvens/tiltak

- Dører må justeres.

Balkongdøren må justeres.

En balkongdør skal ikke bare fungere som en adkomst til terrassen, men også bidra til å beskytte boligen mot vær, temperaturendringer og uønsket trekk. Dersom det er utettheter mellom dør og karm, kan dette føre til en rekke problemer som påvirker både innneklima, energiforbruk og komfort.

Oppdragsnr.: 20000-1880

Befaringsdato: 30.04.2026

Side: 9 av 26

Romeriksgata 54, 2003 LILLESTRØM
Gnr 81 - Bnr 2210
3205 LILLESTRØM

Verdico AS
Trondheimsvegen Jessheim 98 B
2050 JESSHEIM



Tilstandsrapport



TO 1 Balkonger, terrasser og rom under balkonger

Beskrivelse

Terrasse i trevirke med adkomst fra stuen i 2.etasje.

Årstall: 1984

Kilde: Offentlig informasjon

TO 2 Andre utvendige forhold

Beskrivelse

Bygningsdeler som fasader, tak, drenering, felles vann og avløpsledninger, bærende konstruksjoner og lignende er ikke vurdert, da det er opplyst fra eier at dette er sameiets ansvar.

Vurdering av avvik:

- Det er ikke utarbeidet Tilstandsanalyserapport, vedlikeholdsplan e.l. for fellesdeler i bygget.

Det foreligger ikke tilstandsanalyse, vedlikeholdsplan eller annen samlet dokumentasjon som beskriver tilstanden på byggets fellesdeler (tak, fasader, drenering, grunnmur og felles tekniske installasjoner).

Bygget er av eldre dato, og flere av disse bygningsdelene må forventes å ha redusert restlevetid. Uten en samlet vurdering av tilstanden er det ikke mulig å si om det foreligger skjulte skader eller behov for vedlikehold på kort sikt.

Forholdet medfører at tilstanden på sentrale bygningsdeler er usikker.

Konsekvens/tiltak

- For å lukke avviket iht. NS 3600.2018 må det utarbeides en Tilstandsanalyserapport/vedlikeholdsplan for fellesdeler i bygget. Da dette er opp til borettslag/sameie å rekvirere er kostnadsestimat ikke satt.

Det foreligger ingen tilstandsvurdering eller vedlikeholdsplan for byggets fellesdeler. Dette betyr i praksis at man ikke har oversikt over tilstanden på viktige bygningsdeler som tak, fasader, drenering, grunnmur og felles røranlegg.

Mangel på slik oversikt gjør at eventuelle skader eller behov for vedlikehold ikke er kartlagt. Slike forhold kan oppstå plutselig og medføre større kostnader, som igjen vil bli fordelt på seksjonseierne.

For en kjøper innebærer dette en økt usikkerhet knyttet til fremtidige felleskostnader. Det kan komme behov for større utbedringer uten at dette er planlagt eller avklart på forhånd.

Det anbefales derfor at interessenter undersøker med sameiet om det finnes planer for vedlikehold, og om det er kjente forhold eller tiltak som kan påvirke økonomien fremover. Det bør også vurderes å utarbeide en tilstandsanalyse og vedlikeholdsplan for fellesdelene, slik at man får bedre kontroll og forutsigbarhet.

INNVENDIG

TO 1 Overflater

Beskrivelse

Innvendig er det gulv av laminat. Veggene har malte plater. Innvendige tak har malte plater.

Oppdragsnr.: 20000-1880

Befaringsdato: 30.04.2026

Side: 10 av 26

Romeriksgata 54, 2003 LILLESTRØM
Gnr 81 - Bnr 2210
3205 LILLESTRØM

Verdico AS
Trondheimsvegen Jessheim 98 B
2050 JESSHEIM



Tilstandsrapport

Årstall: 2025

Kilde: Eier

TO 2 Etasjeskille/gulv mot grunn

Beskrivelse

Etasjeskiller er av trebjelkelag.

Kommentar;

Laseren ble plassert på gulvet i stuen og på soverommet bak kjøkkenet. Det ble kontrollert i retning ytterpunkter og på 15 punkter totalt i rommene.

Vurdering av avvik:

- Det er målt høydeforskjell på mellom 15-30 mm gjennom hele rommet. Tilstandsgrad 2 gis med bakgrunn i standardens krav til godkjente måleavvik.

Største nivåforskjell mellom høyeste og laveste punkte er 18 mm. Mål både i stuen og soverommet (gjennom rommet) Slike skjevheter i eldre boliger oppfattes som normale.

Konsekvens/tiltak

- For å få tilstandsgrad 0 eller 1 må høydeforskjeller rettes opp. Det vil imidlertid sjelden være økonomisk rasjonelt som et enkeltstående tiltak i en bolig som dette. Dersom boligen en gang skal renoveres, kan man vurdere slike tiltak.

Skjeve gulv kan også gi mindre praktiske utfordringer ved møblering og innredning, som at skap og hyller står noe skjevt eller må justeres ved montering. Slike forhold påvirker normalt ikke bruken av boligen i vesentlig grad.

Alle typer gulvbelegg har krav til underlaget og det vil være nødvendig med oppretting før eksempelvis legging av ny parkett. Dersom man legger parkett eller andre belegg uten å hensynta underlaget vil det høyst sannsynlig medføre oppsprekking i skjøter og knirk.

TO 2 Pipe og ildsted

Beskrivelse

Boligen har mursteinspipe og vedovn.

Kommentar;

Pipen er fra byggeår, men ildstedet er nyere. Alderen på ildstedet er ikke kjent.

Vurdering av avvik:

- Mer enn halvparten av forventet brukstid er passert på pipe.

Konsekvens/tiltak

- Andre tiltak:

Det er viktig å være oppmerksom på at teglpipe fra denne perioden er utsatt for aldring og slitasje, og skader kan oppstå uten forvarsel. Det anbefales fortsatt jevnlig tilsyn og ny vurdering ved endret bruk, trekkproblemer eller før eventuell installasjon av ny ildsted. Tidspunkt for rehabilitering vurderes å nærme seg ut fra alder alene.

TO 1 Innvendige dører

Beskrivelse

Innvendig har boligen malte fyllingsdører.

Årstall: 2025

Kilde: Eier

VÅTROM

2.ETASJE > BAD/WC

Generell

Beskrivelse

Flislagte gulv, vegger og malt himling.

Slett mørk innredning med servant og ettgreps blandebeholder. Speil med lys over. Veggmontert toalett. Dusjnise med innfellbare dører i glass. Opplegg for vaskemaskin. Avtrekksvifte på ytterveggen.

Oppdragsnr.: 20000-1880

Befaringsdato: 30.04.2026

Side: 11 av 26

Romeriksgata 54, 2003 LILLESTRØM
Gnr 81 - Bnr 2210
3205 LILLESTRØM

Verdico AS
Trondheimsvegen Jessheim 98 B
2050 JESSHEIM



Tilstandsrapport

Det er ett sluk på badet. Dette er plassert i dusjsonen.

Oppgradert i regi av dagens eier i 2025. Det foreligger dokumentasjon fra utførende.

Årstall: 2025

Kilde: Eier

2.ETASJE > BAD/WC

TO 1 Overflater vegger og himling

Beskrivelse

Veggene har fliser. Taket er malt.

Årstall: 2025

Kilde: Eier

2.ETASJE > BAD/WC

TO 1 Overflater Gulv

Beskrivelse

Flislagt gulv og varmekabler. Det er målt fall fra flislagt gulv ved terskel mot sluk. Det er ca 20 mm fall fra flislagt gulv ved terskel til nedsenket dusjsone og lokalt fall i dusjsonen. Total høydeforskjell mellom underkant terskel og topp slukrist er ca 45 mm

Årstall: 2025

Kilde: Eier

2.ETASJE > BAD/WC

TO 1 Sluk, membran og tettesjikt

Beskrivelse

Det er plastsluk og smøremembran som tettesjikt.

Årstall: 2025

Kilde: Eier



2.ETASJE > BAD/WC

TO 1 Sanitærutstyr og innredning

Beskrivelse

Rommet har innredning med nedfelt servant, veggmontert toalett, dusjvegger/hjørne og opplegg for vaskemaskin.

Årstall: 2025

Kilde: Eier

2.ETASJE > BAD/WC

Oppdragsnr.: 20000-1880

Befaringsdato: 30.04.2026

Side: 12 av 26

Romeriksgata 54, 2003 LILLESTRØM
Gnr 81 - Bnr 2210
3205 LILLESTRØM

Verdico AS
Trondheimsvegen Jessheim 98 B
2050 JESSHEIM



Tilstandsrapport

TG 1 Ventilasjon

Beskrivelse

Det er mekanisk avtrekk på ytterveggen. Spalte for tilluft mellom dørbildet og terskelen.

Årstall: 2025

Kilde: Eier



2.ETASJE > BAD/WC

TG 01 Tilliggende konstruksjoner våtrom

Beskrivelse

Hulltaking er ikke foretatt. Badet er nytt, og det foreligger dokumentasjon og garanti fra utførende på befaringsstidspunktet.

Badet har heller ikke vært tatt i bruk. Skjulte fuktskader oppstår som regel først etter en periode med bruk, dersom det foreligger utettheter eller feil utførelse. På befaringsstidspunktet er det derfor normalt ikke grunnlag for å avdekke slike forhold.

Vurderingen er basert på synlige forhold og fremlagt dokumentasjon. Det forutsettes at badet tas i bruk og fungerer som forutsatt.

KJØKKEN

2.ETASJE > KJØKKEN

TG 1 Overflater og innredning

Beskrivelse

Kjøkkenet har innredning med slette fronter. Benkeplaten er av laminat. Enkel komposittkum med ettgreps blandeblender. Det er oppvaskmaskin, komfyr, platetopp, kjølfrysescap, stekeovn, waterguard og komfyrvakt.

Årstall: 2025

Kilde: Eier

2.ETASJE > KJØKKEN

TG 1 Avtrekk

Beskrivelse

Det er kjøkkenventilator med avtrekk ut i ytterveggen

Årstall: 2025

Kilde: Eier

Romeriksgata 54, 2003 LILLESTRØM
Gnr 81 - Bnr 2210
3205 LILLESTRØM

Verdico AS
Trondheimsvegen Jessheim 98 B
2050 JESSHEIM



Tilstandsrapport



TEKNISKE INSTALLASJONER

TG 1 Vannledninger

Beskrivelse

Innvendige vannledninger er av plast (rør i rør). Inntak og stoppekran i skapet. Det er besiktiget i rørskapet på badet.

Årstall: 2025

Kilde: Eier



TG 1 Avløpsrør

Beskrivelse

Vurderte avløpsrør er de som er internt i leiligheten og synlige, som i kjøkkenbenken og servantskapet på badet. Etablert i 2025. Skjulte felles avløps stammer o.l er ikke vurdert, da dette opplyses å være fellesområder. Vurderingen er basert på alder og avrenning ved samtidig tapping.

TG 2 Ventilasjon

Beskrivelse

Boligen har naturlig ventilasjon. Det er registret friskluftsventil på kjøkkenet og på ett soverom.

Denne typen ventilasjon var vanlig på oppføringstidspunktet, men fyller ikke dagens krav. Det er ingenting som tyder på at ventileringen i boligen ikke fungerer tilfredsstillende med dagens bruk, men det anbefales nye eier å vurdere tiltak for å tilpasse annerledes bruk.

Vurdering av avvik:

- Det er påvist mangelfull ventilasjon på ett eller flere rom i boligen.

Det mangler tilførsel av friskluft på stuen og på det minste soverommet, slik som er etablert på kjøkkenet og det største soverommet.

Konsekvens/tiltak

- Det bør etableres veggventiler/vindusventiler i alle oppholdsrom som ikke har det.

Romeriksgata 54, 2003 LILLESTRØM
Gnr 81 - Bnr 2210
3205 LILLESTRØM

Verdico AS
Trondheimsvegen Jessheim 98 B
2050 JESSHEIM



Tilstandsrapport

Lokalt dårlig ventilasjon kan føre til økt luftfuktighet, kondens og muggdannelse, noe som over tid kan gi svekket inneklima og skade overflater.

Det anbefales å etablere lufterventiler i soverom og stuen, samt å sikre tilstrekkelig luftsirkulasjon.

Regelmessig lufting og bruk av avtrekk ved fuktbelastning (matlaging, dusjing, tørking av klær) er viktig for å begrense fukt og sikre god funksjon.

10 Varmtvannstank

Beskrivelse

Varmtvannstanken er på ca 120 liter i kjøkkenbenken. Overløp fra sikkerhetsventilen og waterguard i kjøkkenbenken. Berderen er tilknyttet strømnettet direkte.

Årstall: 2025

Kilde: Eier

Elektrisk anlegg

Dette er en forenklet kontroll begrenset til de spørsmål og undersøkelser som forskrift til avhendingslova (tryggere bolighandel) § 2-18 inneholder. Dette kan ikke sammenlignes med en kontroll utført av offentlig myndighet (Det lokale eltilsyn) eller registrert elektrovirksomhet, og en bygningssakkyndig har verken kompetanse eller lov til å foreta en slik kontroll.

Tilstanden er vurdert ut fra den forenklete og begrensede kontrollen som forskriften inneholder. El-anlegget kan ha feil og mangler som en slik forenklet undersøkelse ikke vil avdekke. Vær derfor oppmerksom på denne risikoen, og søk videre veiledning eller få en fullstendig kontroll utført av registrert elektrovirksomhet.

Beskrivelse

Hovedsikring, strømmåler og automatsikringer i skapet i trapperommet. Jordfeilbrytere på flere kurser. Anlegget er delvis skjult/delvis åpent. Det vil si at kabelføringer og lignende både er skjult i vegger og himling, men noe klamret på listverk og andre overflater. Lamper stikk-kontakter og brytere er synlig. Belysning i boligen består i hovedsak av lamper og downlights.

1. Foreligger det eltilsynsrapport de siste 5 år, og det er ikke foretatt arbeid på anlegget etter denne, utenom retting av eventuelle avvik i eltilsynsrapport (dvs en el-tilsynsrapport uten avvik)?
Nei

Spørsmål til eier

2. Når ble det elektriske anlegget installert eller sist gang totalt rehabilitert (årstall)? Med totalt rehabilitert menes fullstendig utskiftet anlegg fra inntakssikring og videre.
Det ser ikke ut til at det er gjort endringer fra inntak til overbelastningsvern siden 50 tallet.

3. Er alle elektriske arbeider/anlegg i boligen utført av en registrert elektroinstallasjonsvirksomhet?
Ja Alle arbeider som er utført i min eiertid er utført av Fagpersonell Eier har fagbrev elektromontør gruppe L

4. Er det elektriske anlegget utført eller er det foretatt tilleggsarbeider på det elektriske anlegget etter 1.1.1999?
Ja

Eksisterer det samsvarserklæring?
Ja

Utfyllende svar til spørsmål 1 (Er det elektriske anlegget utført eller er det foretatt tilleggsarbeider på det elektriske anlegget etter 1.1.1999?);

Det er utført arbeider i 2025

Utfyllende svar til spørsmål 2 (Eksisterer det samsvarserklæring?)

Ja

5. Foreligger det kontrollrapport fra offentlig myndighet – Det Lokale Eltilsyn (DLE) eller eventuelt andre tilsvarende kontrollinstanser med avvik som ikke er utbedret eller kontrollen er over 5 år?
Ukjent

6. Forekommer det ofte at sikringene løses ut?
Nei

7. Har det vært brann, branntilløp eller varmgang (for eksempel termiske skader på deksler, kontaktpunkter eller lignende) i boligens elektriske

Oppdragsnr.: 20000-1880

Befaringsdato: 30.04.2026

Side: 15 av 26

Romeriksgata 54, 2003 LILLESTRØM
Gnr 81 - Bnr 2210
3205 LILLESTRØM

Verdico AS
Trondheimsvegen Jessheim 98 B
2050 JESSHEIM



Tilstandsrapport

anlegg?

Ja det elektriske anlegget bar preg av å være slitent. Disse tingene er rettet opp i min eiertid.

Generelt om anlegget

8. Er det tegn til at det har vært termiske skader (tegn på varmgang) på kabler, brytere, downlights, stikkontakter og elektrisk utstyr? Sjekk samtidig tilstanden på elektrisk tilkobling av varmtvannsbereder, jamfør eget punkt under varmtvannstank
Nei

9. Er der synlig defekter på kabler eller er disse ikke tilstrekkelig festet?
Nei

Inntak og sikringsskap

10. Er det tegn på at kabelinnføringer og hull i inntak og sikringsskap ikke er tette, så langt dette er mulig å sjekke uten å fjerne kapslinger?
Nei

11. Finnes det kursfortegnelse, og er den i samsvar med antall sikringer?
Ja

12. Foreta en helhetsvurdering av det elektriske anlegget, dets alder, allmenne tilstand og fare for liv og helse. Bør det elektriske anlegget ha en utvidet el-kontroll?
Nei

Generell kommentar

Det elektriske anlegget er fra 2025 og det foreligger samsvarserklæring fra utførende installatør og eier. Eier opplyser at det ikke er foretatt endringer eller tillegg på anlegget utover det som er beskrevet i fremlagt dokumentasjon.

Vurderingen er basert på forenklet kontroll i henhold til forskrift til avhendingslova § 2-18 og Tillegg B i NS 3600:2018, som regulerer vurdering av elektrisk anlegg gjennom visuell observasjon og eiers opplysninger. Det understrekes at dette ikke erstatter en kontroll utført av registrert elektroinstallatør eller Det Lokale Eltilsyn.

Det er ikke foretatt inngående vurdering av el-anlegg fordi dette ligger utenfor takstmannens kompetanseområde. Anlegget er vurdert basert på svar fra eier, og ovennevnte kontrollpunkter.

Det elektriske anlegget er vurdert etter en forenklet metodikk basert på visuelle observasjoner og eiers svar på spørsmål.

Vurderingen er ikke en tilstandsanalyse eller sikkerhetskontroll etter elektrofaglige standarder, og bygningssakkyndig har ikke kompetanse til å kontrollere det elektriske anleggets oppbygning, kapasitet eller forskriftsmessige utførelse utover enkle observasjoner nevnt over.

Feil på elektriske anlegg og utstyr har høy konsekvensgrad, da feil kan medføre varmgang, kortslutning eller berøringsfare. Dette kan i ytterste konsekvens føre til brann eller personskade. Jevnlig kontroll av anlegget er derfor viktig for å ivareta sikkerhet og forebygge skade.

Eier har selv ansvar for el-anlegg og bør jevnlig sørge for el-sjekk fra godkjent kontrollinstans.



Sikringsskapet i trapperomme



Sikringsskapet på soverommet

FORHOLD SOM ÅPENBART KAN MEDFØRE FARE FOR HELSE, MILJØ OG SIKKERHET

Oppdragsnr.: 20000-1880

Befaringsdato: 30.04.2026

Side: 16 av 26

Romeriksgata 54, 2003 LILLESTRØM
Gnr 81 - Bnr 2210
3205 LILLESTRØM

Verdico AS
Trondheimsvegen Jessheim 98 B
2050 JESSHEIM



Tilstandsrapport

Dette punktet inneholder tydelige og lett synlige forhold ved boligen som åpenbart kan påvirke helse, miljø og sikkerhet, og som bygningssakkyndige har oppdaget. Terskelen for hva som anses som åpenbart er høy, og det utføres ikke undersøkelser med sikte på å avdekke slike forhold. Punktet omfatter ikke skjulte eller ikke-synlige forhold, tekniske vurderinger eller forhold som krever spesialundersøkelser. Forhold vurderes etter byggeteknisk forskrift på befaringstidpunktet. Røykvarslere og håndholdt brannslukningsutstyr vurderes etter gjeldende forskrift om brannforebygging.

Helse, miljø og sikkerhet

Beskrivelse

Under dette punktet og i denne boligen er følgende HMS punkter aktuelle og vurdert;

Balkonger/terrasser;
Avvik i åpninger på rekkverk.
Avvik i rekkverkshøyder.
Om det er rekkverk på bygningsdelen.

Radon;
Om bygget er utført med radonsperre mot grunn og om det eventuelt foreligger dokumentasjon. Om det er utført radonmålinger.

Brannsikkerhet;
Slukkeutstyr
Varslingsutstyr(røykvarslere)

Rømningsveier;
Er det mulig å komme seg ut av boligen på trygg måte i nødssituasjon.

Vurdering av avvik:

- Det er ikke foretatt radonmålinger, og bygget er heller ikke utført med radonsperre.
- Rekkverket på balkong eller terrasse er for lavt i forhold til dagens krav.

Konsekvens/tiltak

- Det er ikke krav om utbedring av rekkverkshøyde opp til dagens forskriftskrav.
- Det bør gjennomføres radonmålinger.

Radon;
Ifølge geo-kart ligger bygget i et område med moderat-lav radonforekomst.

Terrasse:
For å lukke avviket, må rekkverkshøyden justeres opp til 100 cm. Vurderes av ny eier. Skjønn er brukt til å vurdere rekkverket og da er det ikke vurdert å være noen fare for sikkerheten selv om rekkverket er lavere enn dagens krav.

Romeriksgata 54, 2003 LILLESTRØM
Gnr 81 - Bnr 2210
3205 LILLESTRØM

Verdico AS
Trondheimsvegen Jessheim 98 B
2050 JESSHEIM



Bygninger på eiendommen

Garasje



Anvendelse

Byggeår

1964

Kommentar

Ifølge fremviste tegninger

Standard

Vedlikehold

Bygget er gammelt og bærer preg av manglende vedlikehold og oppgraderinger.

Merk: Bygget er ikke tilstandsvurdert

Romeriksgata 54, 2003 LILLESTRØM
Gnr 81 - Bnr 2210
3205 LILLESTRØM

Verdico AS
Trondheimsvegen Jessheim 98 B
2050 JESSHEIM



Arealer, byggetegninger og brannceller

Standard gjeldende fra 01.01.2024

Arealmåling og arealoppsett er basert på Norsk standard 3940:2023 Areal- og volum-beregninger av bygninger. Arealet gjelder for tidspunktet da boligen ble målt

Hva er måleverdig areal?

Arealet i rommet må ha minst 1,90 m fri høyde over gulvet og minst bredde på 0,60 m. Et loft med skråtak vil for eksempel bare få registrert målbart areal der høyden er minst 1,90 m og bredden minst 0,60 m. Rommet må ha dør eller luke, og gangbart gulv.

Hva er bruksareal?

BRA = BRA-i + BRA-e + BRA-b

Bruksarealet for bygningen er bruttoarealet minus arealet som opptas av yttervegger.



Internt bruksareal (BRA-i)	Arealet innenfor boenheten(e)
Eksternt bruksareal (BRA-e)	Arealet av alle rom utenfor boenheten(e) og som tilhører denne, slik som for eksempel boder
Innglasset balkong stiv (BRA-b)	Arealet av innglasset balkong, veranda eller altan når denne er tilknyttet boenheten(e)
Terrasse- og balkongareal (TBA)	Arealet av terrasser, åpne balkonger og åpen altan tilknyttet boenheten(e)
Gulvareal (GUA)	Er sum av BRA (bruksareal) og ALH (areal med lav takhøyde). Areal med lav takhøyde (ALH) er ikke måleverdig areal, som skyldes skråtak og lav himlingshøyde. GUA kan opplyses i markedsføring der det er aktuelt for den konkrete boligen og kun sammen med BRA-i, for eksempel der gulvflaten har en verdi og har funksjon ved møblering og bruk av rommene. Ikke innredet areal som kaldloft, måles og oppgis normalt ikke.

Arealet kan ikke alltid fastsettes nøyaktig

Areal kan være komplisert eller umulig å måle opp nøyaktig fordi det er vanskelig å fastslå tykkelsen på innervegger, skjevheter i og utforming av bygningskonstruksjoner som karnapp, buer og vinkler som ikke er rette, åpne rom over flere etasjer og så videre.

Eiendommens markedsverdi kan ikke baseres på en matematisk beregning basert på antall kvadratmeter opplyst i rapporten. Opplysninger om areal kan altså ikke alene benyttes for å beregne eiendommens verdi.

Den bygningsfaglige kan avdekke eventuelle bruksendringer og avvik i branncelleinndeling

Den bygningsfaglige ser på byggetegninger hvis de er tilgjengelige og dette er en del av oppdraget, og vurderer bruken av boligen opp mot tegningene. Hvis den bygningsfaglige avdekker at en bolig ikke ser ut til å være delt opp i brannceller etter kravene i byggeteknisk forskrift på befaringstidspunktet, skal det opplyses om dette.

Reglene om bruksendring og brannceller kan være kompliserte. Søk videre faglige råd om rapporten ikke gir deg svar. Den bygningsfaglige kan ikke vurdere og svare på alle spørsmål, og kan heller ikke vite om kommunen kan gi unntak for kravene som gjelder. [Vil du vite mer?](#)

Om brannceller

En branncelle er hele eller avgrensede deler av en bygning hvor en brann fritt kan utvikle seg uten at den kan spre seg til andre bygninger eller andre deler av bygningen i løpet av en fastsatt tid.

Om bruksendring

Bruksendring er å endre bruken av et rom fra en tillatt bruk til en annen. Dette kan kreve søknad og tillatelse, for eksempel hvis du endrer et rom fra bod til soverom eller arbeidsrom, eller hvis du endrer en bolig til to separate boliger.

Rom for varig opphold har krav til takhøyde, romstørrelse, rømningsvei og lysforhold som må være oppfylt. Du kan søke kommunen om unntak for kravene, men kan ikke regne med å få unntak for krav som går på helse og sikkerhet, for eksempel krav til rømningsvei.

Bruksendring som krever godkjenning, og som ikke er søkt bruksendret, er ulovlig. Kommunen kan etter plan- og bygningsloven kapittel 32 forfølge overtredelser. Kommunen kan pålegge deg å avslutte den ulovlige bruken, eventuelt å rette eller tilbakeføre rommet til godkjent bruk.

Arealer

Oppdragsnr.: 20000-1880

Befaringsdato: 30.04.2026

Side: 19 av 26

Romeriksgata 54, 2003 LILLESTRØM
Gnr 81 - Bnr 2210
3205 LILLESTRØM

Verdico AS
Trondheimsvegen Jessheim 98 B
2050 JESSHEIM



Leilighet

Etasje	Bruksareal BRA m ²			SUM	Terrasse- og balkongareal (TBA)
	Internt bruksareal (BRA-i)	Eksternt bruksareal (BRA-e)	Innglasset balkong (BRA-b)		
2.Etasje	67			67	15
Kjeller		11		11	
SUM	67	11			15
SUM BRA	78				

Romfordeling

Etasje	Internt bruksareal (BRA-i)	Eksternt bruksareal (BRA-e)	Innglasset balkong (BRA-b)
2.Etasje	Entré, bad/wc, kjøkken, soverom, soverom 2, stue		
Kjeller		Bod, bod	

Kommentar

-Bodene og garasjeplassen som er målt og opplyst areal er fremvist av eier. Det er ikke fremvist dokumentasjon på bruksrett, tinglysning eller lignende. Anbefales undersøkt

-Eier opplyser at seksjonen disponerer 1/4 av loftet til lagring. Lagringsplassen er ikke fysisk adskilt og er ikke målt.

Lovlighet

Byggetegninger

Det foreligger godkjente og byggemeldte tegninger, som stemmer med dagens bruk

Nyere håndverkstjenester

Er det ifølge eier utført håndverkstjenester på boligen siste 5 år?

Ja Nei

Kommentar: -Leiligheten er oppgradert i sin helhet i 2025.

Garasje

Etasje	Bruksareal BRA m ²			SUM	Terrasse- og balkongareal (TBA)
	Internt bruksareal (BRA-i)	Eksternt bruksareal (BRA-e)	Innglasset balkong (BRA-b)		
Bakkeplan		14		14	
SUM		14			
SUM BRA	14				

Romfordeling

Etasje	Internt bruksareal (BRA-i)	Eksternt bruksareal (BRA-e)	Innglasset balkong (BRA-b)
Bakkeplan		Garasje	

Kommentar

Målt garasje i felles rekke er beskrevet/fremvist av eier. Det er ikke gjort undersøkelser av tinglysning eller lignende. Det er ikke gjort undersøkelser rundt hvorvidt dette er en tinglyst plass, midlertidig brukstillatelse eller andre eierstrukturer.

Garasjen er medtatt som BRA-e etter gjeldende standard for arealmåling.

Lovlighet

Byggetegninger

Det foreligger godkjente og byggemeldte tegninger, som stemmer med dagens bruk

Oppdragsnr.: 20000-1880

Befaringsdato: 30.04.2026

Side: 20 av 26

Romeriksgata 54, 2003 LILLESTRØM
Gnr 81 - Bnr 2210
3205 LILLESTRØM

Verdico AS
Trondheimsvegen Jessheim 98 B
2050 JESSHEIM



Nyere håndverkstjenester

Er det ifølge eier utført håndverkstjenester på boligen siste 5 år?

Ja Nei

Befarings - og eiendomsopplysninger

Befaring

Dato	Til stede	Rolle
30.4.2026	Kato Malvik Øystein Olav Bakke	Takstingeniør Rekvirent

Matrikkeldata

Kommune	gnr.	bnr.	fnr.	snr.	Areal	Kilde	Eieforhold
3205 LILLESTRØM	81	2210		4	836 m ²	kartverket.no	Ikke relevant

Adresse

Romeriksgata 54

Hjemmelshaver

Bakke Øystein Olav

Boligselskap

Sameiet Romeriksgata 54

Organisasjonsnr
924459344

Romeriksgata 54, 2003 LILLESTRØM
Gnr 81 - Bnr 2210
3205 LILLESTRØM

Verdico AS
Trondheimsvegen Jessheim 98 B
2050 JESSHEIM



Eiendomsopplysninger

Beliggenhet

Eiendommen ligger i et boligområde, i Lillestrøm, med nærhet til offentlig kommunikasjon og byens fasiliteter. Det er også kort vei til skoler i alle trinn, inkludert flere videregående skoler. På kulturfronten står Lillestrøm for store nysatsinger og kan by på et fristende utvalg innenfor uteliv, shopping og små spesialbutikker. I tillegg til eget kjøpesenter og koselige handlegater har Lillestrøm et flott kulturhus, moderne kino og et mangfold av restauranter, kafeer og uteplasser. På utescenen på torget arrangeres det ofte konserter og forestillinger med mer, og Byfesten er et av årets høydepunkt. Da kryr det av mennesker i hele sentrum, og kjente musikere underholder på en av mange scener. Fra boligen er det kun en kort spasertur til Åråsen fotballstadion, og litt bortenfor finner du koselige Sørums gård, Skedsmohallen, fine turstier og Lillestrøm golfklubb. Nebbursvollen Friluftsbad ligger ved Nitelva og er byens populære badested med basseng, vannsklier, grøntområder, kiosk m.m. I samme område finner du flotte tur- og rekreasjonsområder, samt opplyste stier perfekt for en joggetur. Lillestrøm satser stort på kunst og kultur, og det er utplassert flere statuer og andre kunstverk langs stiene. Dagligvarehandelen kan blant annet gjøres på Kiwi og Rema 1000. Ønsker du ytterligere servicetilbud ligger Lillestrøm Torv kjøpesenter, samt de øvrige handlegatene i Lillestrøm sentrum "rett utenfor stuedøren". Det er også kort vei til Coop Obs Hypermarked og Strømmen Storsenter, landets mest innholdsrike kjøpesenter. Det er få minutters gange til Lillestrøm stasjon med hurtigtog/flytog til Oslo S/Oslo Lufthavn med en reisetid på ca. 12 min. Med bil fra sentrum tar det ca. 5 min til Strømmen, 8 min til Lørenskog, 16 min til Oslo S og 23 min til Oslo lufthavn. Det finnes flere videregående skoler i nærliggende områder, blant annet Lillestrøm og Skedsmo Videregående. OsloMet - storbyuniversitetet har avdeling på Kjeller.

Adkomstvei

Asfaltert adkomst fra Storgata via Romeriksgata.

Tilknytning vann

Eiendommen er tilknyttet offentlig vann via private stikk- og fellesledninger.

Tilknytning avløp

Eiendommen er tilknyttet offentlig avløp via private stikk- og fellesledninger.

Regulering

Eiendommen er regulert boligformål.

Om tomten

Fellestomt opparbeidet med gruset gårdsplass, gressplen og diverse beplantning.

Kilder og vedlegg

Dokumenter					
Beskrivelse	Dato	Kommentar	Status	Sider	Vedlagt
Egenerklæringen	25.04.2026		Gjennomgått	8	Nei
Sjekkliste støp	30.01.2026		Gjennomgått	1	Nei
Kontrollskjema smøremembran	30.01.2026		Gjennomgått	1	Nei
Sjekkliste flislegging	30.01.2026		Gjennomgått	1	Nei
Samsvarserklæring	22.06.2017	Ny installasjon i leilighet. Skjult røranlegg, montering av brytere og stikkontakter. Prosjektering og tegninger for elektro er utført av ÅF Reinertsen AS	Gjennomgått	1	Nei
Tegning	18.05.1948	Plan, snitt og fasader-Nybygg	Gjennomgått	3	Nei
Tegning	28.06.1984		Gjennomgått	3	Nei
Tegning	11.07.1995	Balkong	Gjennomgått	2	Nei
Innflytningsattest	29.08.1950		Gjennomgått	1	Nei
Ferdigattest	17.06.1996	Ferdigattest terrasse	Gjennomgått	1	Nei
Ferdigattest	18.02.1993	Rehabilitering/oppmuring av ny pipe over tak	Gjennomgått	1	Nei

Revisjoner

Versjon	Ny versjon	Kommentar
1	06.05.2026	
2	07.05.2026	Leiligheten var tom på befaringdagen og tekst om mye lagrede møbler er fjernet. Det er lagt til en tekst om at det disponeres endel av loftet til lagring.

For gyldighet på rapporten se forside

Tilstandsrapportens avgrensninger

STRUKTUR•REFERANSENIVÅ•TILSTANDSGRADER

- Rapporten er basert på innholds krav i Forskrift til avhendingslova (tryggere bolighandel). Formålet er å gi en tilstandsanalyse til bruk for den som bestiller og/eller i et salg til forbruker, og ikke for andre tredjeparter. Rapportens struktur, metode og begrepsbruk følger i hovedsak Norsk Standard NS 3600:2018 (Teknisk tilstandsanalyse ved omsetning av bolig), samt Takstbransjens retningslinjer for arealmåling når det gjelder fordeling mellom P-areal og S-areal.
- Tilbakeholdt eller uriktig informasjon som har betydning for vurderingen, er ikke bygningssakkyndiges ansvar. Rapporten beskriver avvik, altså en tilstand som er dårligere enn referansenivået. Rapporten framhever normalt ikke positive sider ved boligen ut over det som fremgår av tilstandsgradene.
- Tilstanden angis i rapporten og gir uttrykk for en gitt forventet tilstand blant annet vurdert ut fra alder og normal bruk slik:

i) **Tilstandsgrad 0, TG0:** Ingen avvik eller skader. I tillegg må bygningsdelen være tilnærmet ny, mindre enn 5 år, og det foreligger dokumentasjon på faglig god utførelse.

ii) **Tilstandsgrad 1, TG1:** Mindre avvik. Normal slitasje. Strakstiltak ikke nødvendig. TG1 kan gis når bygningsdelen er tilnærmet ny og det ikke foreligger dokumentasjon på faglig god utførelse.

iii) **Tilstandsgrad 2, TG2:** Vesentlige avvik, og mindre avvik som etter NS 3600 gir TG 2, men som ikke nødvendigvis krever umiddelbare tiltak. Konstruksjonen har normalt enten feil utførelse, en skade eller symptomer på skade, sterk slitasje eller nedsatt funksjon. Vedlikehold eller tiltak trengs i nær fremtid, det er grunn til å varsle fare for skader på grunn av alder eller overvåke spesielt på grunn av fare for større skade eller følgeskade. For skjulte konstruksjoner vil alder i seg selv være et symptom som kan gi TG2. For synlige konstruksjoner kan alder sammen med andre symptomer og momenter gi TG2. Avvik under TG2 kan gis sjablongmessig anslag.

iv) **Tilstandsgrad 3, TG3:** Store eller alvorlige avvik. Kraftige symptomer på forhold som man må regne med trenger utbedring straks eller innen kort tid. Påvist funksjonssvikt eller sammenbrudd. Avvik under TG3 skal gis sjablongmessig anslag.

v) **Tilstandsgrad TGIU:** Ikke undersøkt/ikke tilgjengelig for undersøkelse.

- Ved TG0 og TG1 gis det normalt ingen begrunnelse for valg av tilstandsgrad, fordi bygningen eller bygningsdelen da bare har normal slitasje. For anbefalte tiltak ved TG2 og TG3 må bruker av rapporten vurdere om tiltakene er nødvendige og lønnsomme. Hva det vil koste å utbedre rom eller bygningsdeler er et sjablongmessig anslag basert på registrert avvik og angitte tiltak i rapporten. Anslaget er gitt på generelt grunnlag og basert på erfaringstall i fem intervaller, og kan ikke forveksles med en konkret vurdering og tilbud fra en entreprenør eller håndverker. Det må eventuelt innhentes tilbud for en nærmere undersøkelse, og konkret og nøyaktig vurdering av utbedringskostnad. Kostnader til ikke oppdagede avvik/utbedringer/feil kan forekomme. Utbedringskostnad avhenger av personlige preferanser og markedspris på materialer og tjenesteyter.

PRESISERINGER

- Avvik vurderes ut fra tekniske forskrifter på godkjenningstidspunktet for bygget. Noen bygningsdeler vurderes etter gjeldende teknisk forskrift på befaringstidspunktet. Dette gjelder blant annet:

i) Bad, vaskerom (våtrom)

ii) Forhold rundt brann, rømming, sikkerhet, for eksempel rekkverkshøyder/åpninger, ulovlige bruksendringer, brannceller mv.

- For skjulte konstruksjoner slik som vann og avløp uten dokumentasjon, er kvalitet og alder vurdert.

- Fastmonterte installasjoner, for eksempel innfelt belysning (downlights), demonteres ikke for å sjekke dampsperran bak. Dette av hensyn til bygningssakkyndiges kompetanse og risikoen for skade.

Kontroll av fukt i konstruksjonen ved hulltaking i bad og vaskerom (våtrom), rom under terreng (kjelleretasje, underetasje og sokkeletasje) eller andre bygningsdeler skjer etter eiers aksept. Hulltaking av våtrom og rom under terreng kan unntaksvis unnlates, se Forskrift til Avhendingsloven.

- Kontroll av romfunksjoner for P-ROM utføres kun når det ikke foreligger godkjente og byggemeldte tegninger, eller når tegninger ikke stemmer med dagens bruk.

- Bygningssakkyndig gir en forenklet vurdering av branntekniske forhold og elektriske installasjoner i boligen dersom det er mer enn fem år siden sist boligen hadde el-tilsyn. Bygningssakkyndig kan anbefale å konsultere offentlige myndigheter eller kvalifisert elektrofaglig fagperson ved behov for grundigere undersøkelser.

TILLEGGSUNDERSØKELSER

Etter avtale kan tilstandsanalysen utvides til også å omfatte tilleggsundersøkelser utover minimumskravet i forskriften.

BEFARINGEN

Rapporten gir en vurdering av byggverk og bygningsdeler som bygningssakkyndig har observert, og som fremkommer av Forskrift til avhendingsloven. Rapporten er likevel ingen garanti for at det ikke kan finnes skjulte feil, skader og mangler. NS 3600:2018 (Teknisk tilstandsanalyse ved omsetning av bolig) har undersøkelsesnivå fra 1 til 3, der undersøkelsesnivå 1 er det laveste og baseres på visuell observasjon. Rapporten baseres på undersøkelsesnivå 1 med få unntak (våtrom og rom under terreng). I praksis betyr dette at gjennomføringen av befaringen begrenses som følger:

- Det utføres kun visuelle observasjoner på tilgjengelige flater uten fysiske inngrep (f.eks. riving).

- Flater som er skjult av snø eller på annen måte ikke er tilgjengelig eller skjult, blir ikke kontrollert. Det foretas ikke funksjonsprøving av bygningsdeler, som isolasjon, piper, ventilasjon, el. anlegg, osv.

- Det gis ingen vurdering av boligens tilbehør, hvite- og brunevarer og annet inventar. Dette gjelder også integrert tilbehør.

- Inspisering av yttertak er basert på det som er synlig, normalt på innsiden fra loftet og utvendig fra stige/bakkenivå. Befaring av tak må være sikkerhetsmessig forsvarlig for å kunne gjennomføres.

Romeriksgata 54, 2003 LILLESTRØM
Gnr 81 - Bnr 2210
3205 LILLESTRØM

Verdico AS
Trondheimsvegen Jessheim 98 B
2050 JESSHEIM



Tilstandsrapportens avgrensninger

- Stikkprøvetakninger er utvalgt tilfeldig og kan innebære kontroll under overflaten med spiss redskap eller lignende.

UTTRYKK OG DEFINISJONER

- Tilstand: Bygverkets eller bygningsdelens tekniske, funksjonelle eller estetiske status på et gitt tidspunkt.
- Symptom: Observerbart forhold som gir indikasjon på hvilken tilstand et byggverk eller en bygningsdel befinner seg i. Benyttes ved beskrivelse av avvik.
- Skadegjørere: Zoologiske eller biologiske skadegjørere, i hovedsak råte, sopp og skadedyr.
- Fuktsøk: Overflatesøk med egnet søkeutstyr (fuktindikator) eller visuelle observasjoner.
- Fuktmåling: Måling av fuktinnhold i materiale eller i bakenforliggende konstruksjon ved bruk av egnet måleutstyr (blant annet hammerelektrode og pigger).
- Utvidet fuktsøk (hulltaking): Boring av hull for inspeksjon og fuktmåling i risikoutsatte konstruksjoner, primært i tilstøtende vegger til bad, utforede kjellervegger og eventuelt i oppforede kjellergulv.
- Normal slitasjegrاد: Forventet nedsliting av materiale i overflaten som er basert på enkle visuelle observasjoner. Kan vurderes sammen med bygningsdelens alder.
- Forventet gjenværende brukstid: Anslått tid et byggverk eller en del av et byggverk fortsatt vil være tjenlig for sitt formål (NS3600, Termer og definisjoner punkt 3.9)

AREALBEREGNING FOR BOENHETER

- Areal fastsettes etter Forskrift til avhendingsloven og Norsk Standard 3940 Areal- og volum-beregninger av bygninger fra 2023.
- Areal oppgis i hele kvadratmeter i rapporten, og gjelder for det tidspunkt oppmålingen fant sted.
- Bruksareal (BRA) er det måleverdige arealet som er innenfor omsluttete vegger målt i gulvhøyde (bruttoareal minus arealet som opptas av yttervegger). I tillegg til gulvhøyde gjelder regler om fri bredde for at arealet skal være måleverdige, med betydning for BRA av for eksempel loft med skråtak. BRA består av internt bruksareal (BRA-i), eksternt bruksareal (BRA-e) og innglasset balkong mv (BRA-b). Terrasse- og balkongareal (TBA) opplyses der tilstandsrapporten skal benyttes i boligomsetningen og der det er aktuelt. I tillegg kan gulvareal (GUA) og areal med lav takhøyde (ALH) opplyses sammen med BRA der det er aktuelt og en del av oppdraget. Rom skal ha atkomst og gangbart gulv for å kunne regnes som BRA/måleverdige areal.
- Areal måles og oppgis dersom arealet oppfyller krav til måleverdighet.

Oppdragsnr.: 20000-1880

Befaringsdato: 30.04.2026

Side: 25 av 26

- Arealet måles og oppgis dersom arealet oppfyller krav til måleverdighet, slik som at arealet må ha minst en bredde på 0,6m og minst en høyde på 1,9 m osv. Et rom kan være i strid med teknisk forskrift og mangle godkjennelse hos kommunen for den aktuelle bruken, uten at dette får betydning for om arealet måles og oppgis i tilstandsrapporten. Når arealet måles tas det ikke hensyn til om arealet er lovlig oppført eller om bruken er lovlig, bruksendringer, lysforhold eller andre sikkerhetsmangler.

- Eiendommens markedsverdi kan ikke baseres på en ren matematisk beregning i forhold til antall kvadratmeter opplyst i rapporten. Opplysninger om areal kan altså ikke alene benyttes for beregning av eiendommens verdi.

- Rom som ligger utenfor boenheten, men som eier har påvist og/eller opplyst at tilhører boenheten, er oppmålt og inkludert i BRA-e. Det er ikke fremvist dokumentasjon på at rommet tilhører boenheten, med mindre dette er angitt særskilt. Rom utenfor boenheten kan omdisponeres av borettslaget/sameiet og dette kan påvirke boligens BRA. Vær oppmerksom på at NS 3940:2023 og eierseksjonsloven har ulik definisjon av fellesareal. Ved arealmåling gjelder NS 3940:2023 som definerer fellesareal slik: "Delen av bygning som brukes av to eller flere bruksenheter eller til bygningens forvaltning, drift eller vedlikehold.

- Se øvrig informasjon om areal i rapporten, Norsk Standard 3940 (2012 og 2023) og veiledningen til disse.

PERSONVERN

iVerdi AS, bygningssakkyndig og takstforetaket behandler personopplysninger som bygningssakkyndig trenger for å kunne utarbeide rapporten. Personvernerklæring med informasjon om bruk av personopplysninger og dine rettigheter finner du her [Personvernerklæring - iVerdi](#)

DELING AV PERSONOPPLYSNINGER FOR TRYGGERE BOLIGHANDEL OG MULIG RESERVASJON

Norsk takst og deres samarbeidspartnere benytter personopplysninger fra rapporten for analyse- og statistikkformål, samt utvikling og drift av produkter og tjenester for takstbransjen og andre aktører i boligomsetningen. Les mer om dette og hvordan du kan reservere deg på <https://www.norsktakst.no/norsk/om-norsk-takst/personvernerklaering/reservasjon/>

Vendu lager en boliganalyse basert på opplysninger fra rapporten. Les mer om dette og hvordan du kan reservere deg her: <https://samtykke.vendu.no/BH7431>

KLAGEORDNING FOR FORBRUKERE

Er du som forbruker misfornøyd med bygningssakkyndiges arbeid eller

Romeriksgata 54, 2003 LILLESTRØM
Gnr 81 - Bnr 2210
3205 LILLESTRØM

Verdico AS
Trondheimsvegen Jessheim 98 B
2050 JESSHEIM



Tilstandsrapportens avgrensninger

opptreden ved taksering av bolig eller fritidshus, se www.takstklagenemd.no for mer informasjon

Oppdragsnr.: 20000-1880

Befaringsdato: 30.04.2026

Side: 26 av 26

Lørenskog
Eiendomsmegling AS



Egenerklæring

Romeriksgata 54, 2003 LILLESTRØM

05 May 2026

Informasjon om eiendommen

Adresse	Postadresse	Enhetsnummer
Romeriksgata 54	Romeriksgata 54	

Opplysninger om selger og salgsobjekt

Er boligen en del av et sameie, aksjeselskap eller borettslag?

Ja Nei

Driver du med omsetning eller utvikling av eiendom?

Ja Nei

Når kjøpte du boligen?

12.2024

Har du selv bodd i boligen?

Ja Nei

Når og hvor lenge har eieren bodd i boligen? Hvis det er lengre perioder eieren ikke har bodd i boligen er det fint om du oppgir dette. Her kan du også oppgi annen relevant informasjon om eierskapet.

Boligen kjøpt i desember 24 den ble pusset opp fra høsten 25. jeg har bod i den i ca 3 mnd. fra medio oktober til medio desember.

Informasjon om eksisterende husforsikring

Gjensidige Forsikring ASA-49, 924459344

Informasjon om selger

Selger

Bakke, Øystein Olav

Forbehold

Selger tar spesifikt forbehold om feil og mangler som er beskrevet i egenerklæringskjemaet.

Boligkjøper anses å kjenne til forholdene som er omtalt i dette egenerklæringskjemaet. Disse forholdene kan ikke gjøres gjeldende som feil eller mangler senere.

Boligkjøper oppfordres til å selv undersøke eiendommen grundig.

Side 1



Våtrom

1 Har det vært feil på bad, vaskerom eller toalettrom?

Ja Nei, ikke som jeg kjenner til

Beskriv feilen og omfanget

Ja lekkasje før jeg overtok.

2 Er det utført arbeid på bad, vaskerom eller toalettrom?

Ja Nei, ikke som jeg kjenner til

2.1.1 Navn på arbeid

Nytt arbeid

2.1.2 Årstall

2025

2.1.3 Hvordan ble arbeidet utført?

Faglært Ufaglært

2.1.4 Fortell kort hva som ble gjort av faglærte

Badet er rehabilitert og oppgradert.

2.1.5 Hvilket firma utførte jobben?

Profflis &Puss AS

2.1.6 Har du dokumentasjon på arbeidet?

Ja Nei

2.2.1 Navn på arbeid

Nytt arbeid

2.2.2 Årstall

2025

2.2.3 Hvordan ble arbeidet utført?

Faglært Ufaglært

2.2.4 Fortell kort hva som ble gjort av faglærte

Rørinstallasjon.

2.2.5 Hvilket firma utførte jobben?

Ergon rør AS

2.2.6 Har du dokumentasjon på arbeidet?

Ja Nei

2.3.1 Navn på arbeid

Nytt arbeid

2.3.2 Årstall

2025

2.3.3 Hvordan ble arbeidet utført?

Faglært Ufaglært

Side 2



2.3.4 **Fortell kort hva som ble gjort av faglærte**
Det er lagt nytt Elektrisk opplegg på bad inklusiv Varmekabel

2.3.5 **Hvilket firma utførte jobben?**
Eier og beboer

2.3.6 **Har du dokumentasjon på arbeidet?**
 Ja Nei

Tak, yttervegg og fasade

- 3 **Har det lekket vann utenfra og inn, eller er det sett andre tegn til fukt?**
 Ja Nei, ikke som jeg kjenner til
- 4 **Er det utført arbeid på tak, yttervegg, vindu eller annen fasade?**
 Ja Nei, ikke som jeg kjenner til

Kjeller

- 5 **Har sameiet eller borettslaget hatt problemer med fukt, vann eller oversvømmelse i kjeller eller underetasje?**
 Ja Nei, ikke som jeg kjenner til
- 6 **Har boligen kjeller, underetasje eller andre rom under bakken?**
 Ja Nei
- 7 **Er det observert vann eller fukt i kjeller, krypkjeller eller underetasje?**
 Ja Nei, ikke som jeg kjenner til
- 8 **Er det utført arbeid med drenering?**
 Ja Nei, ikke som jeg kjenner til

Elektrisitet

- 9 **Har det vært feil på det elektriske anlegget?**
 Ja Nei, ikke som jeg kjenner til
- 10 **Er det utført arbeid på det elektriske anlegget?**
 Ja Nei, ikke som jeg kjenner til
- 10.1.1 **Navn på arbeid**
Nytt arbeid
- 10.1.2 **Årstill**
2025

Side 3



10.1.3 **Hvordan ble arbeidet utført?**
 Faglært Ufaglært

10.1.4 **Fortell kort hva som ble gjort av faglærte**
Lagt nye kurser med lys og stikk. Lagt opp varme i alle gulv med termostater og temperatur begrensning i gulv. Bytte fra skru-sikringer til Jordfeilautomater.

10.1.5 **Hvilket firma utførte jobben?**
Eier har fagutdanning på området og installert i egen bolig.

10.1.6 **Har du dokumentasjon på arbeidet?**
 Ja Nei

Rør

- 11 **Har eiendommen privat vannforsyning (ikke tilknyttet det offentlige vannettet), septik, pumpekum, brønn, avlopskvern eller liknende?**
 Ja Nei, ikke som jeg kjenner til
- 12 **Har det vært feil på utvendige eller innvendige avlopsrør eller vannrør?**
 Ja Nei, ikke som jeg kjenner til
- 13 **Er det utført arbeid på utvendige eller innvendige avlopsrør eller vannrør?**
 Ja Nei, ikke som jeg kjenner til
- 13.1.1 **Navn på arbeid**
Nytt arbeid
- 13.1.2 **Årstill**
2025
- 13.1.3 **Hvordan ble arbeidet utført?**
 Faglært Ufaglært
- 13.1.4 **Fortell kort hva som ble gjort av faglærte**
Det ble endret fra Kobber rør til rør i rør av rørlegger. vvb ble byttet, ny stoppekran, water guard ble montert. avlopsrør ble byttet til plast. Rørlegger jobbet på både bad og kjøkken.
- 13.1.5 **Hvilket firma utførte jobben?**
Ergon Rør AS
- 13.1.6 **Har du dokumentasjon på arbeidet?**
 Ja Nei

Ventilasjon og oppvarming

- 14 **Er det eller har det vært nedgravd oljetank på eiendommen?**
 Ja Nei, ikke som jeg kjenner til
- 15 **Har det vært feil på varmelegg eller ventilasjonsanlegg?**
 Ja Nei, ikke som jeg kjenner til
- 16 **Er det utført arbeid på varmelegg eller ventilasjonsanlegg?**

Side 4



Ja Nei, ikke som jeg kjenner til

Skjevheter og sprekker

17 Er det tegn på setningsskader eller sprekker i for eksempel grunnmur eller fliser?

Ja Nei, ikke som jeg kjenner til

18 Har det vært feil eller gjort endringer på ildsted eller pipe?

Ja Nei, ikke som jeg kjenner til

Beskriv feilen eller endringen

Peisen er byttet til rent-brennende

Sopp og skadedyr

19 Har det vært skadedyr i boligen eller andre bygninger på eiendommen?

Ja Nei, ikke som jeg kjenner til

20 Har det vært skadedyr i fellesområdene til sameiet eller borettslaget?

Ja Nei, ikke som jeg kjenner til

21 Har det vært mugg, sopp eller råte i boligen eller andre bygninger på eiendommen?

Ja Nei, ikke som jeg kjenner til

22 Har det vært mugg, sopp eller råte i sameiet eller borettslaget?

Ja Nei, ikke som jeg kjenner til

Planer og godkjenninger

23 Mangler boligen eller andre bygninger brukstillatelse eller ferdigattest for søknadspliktige tiltak?

Ja Nei, ikke som jeg kjenner til

24 Har du bygd på eller gjort om kjeller, loft eller annet til boligrom?

Ja Nei

25 Selges eiendommen med utleiedel som leilighet, hybel eller lignende?

Ja Nei

27 Er det utført radonmåling?

Ja Nei, ikke som jeg kjenner til

Side 5



28 Er det andre forhold av betydning eller sjenanse for eiendommen eller nrområdet?

Ja Nei, ikke som jeg kjenner til

29 Foreligger det planer eller bestemmelser som kan medføre endringer av felleskostnader eller fellesgjeld?

Ja Nei, ikke som jeg kjenner til

30 Er sameiet eller borettslaget er involvert i konflikter av noe slag?

Ja Nei, ikke som jeg kjenner til

Andre opplysninger

31 Har ufaglærte utført arbeid som normalt bør utføres av faglærte? Du trenger ikke gjenta noe du allerede har nevnt.

Ja Nei, ikke som jeg kjenner til

32 Har du andre opplysninger om boligen eller eiendommen utover det du har svart?

Ja Nei, ikke som jeg kjenner til

Boligselgerforsikring

Boligen selges med boligselgerforsikring

En boligselgerforsikring gir trygghet for selger og kjøper, og kan dekke feil og mangler som enten ikke er opplyst om eller det ikke var kjennskap til da salget ble gjennomført.

Forsikringen er tegnet i Gjensidige Forsikring ASA

Forsikringsnummer 23565923

Side 6

Egenerklæringskjema

Name: Øystein Olav Bakke Date: 2026-05-05

Identification
 Øystein Olav Bakke

Egenerklæringskjema

Signed by:
Øystein Olav Bakke 05/05-2026 11:34:47 BankID OIDC High

 This document contains electronic signatures using EU-compliant PAdES - PDF
Advanced Electronic Signatures (Regulation (EU) No 910/2014 (eIDAS))

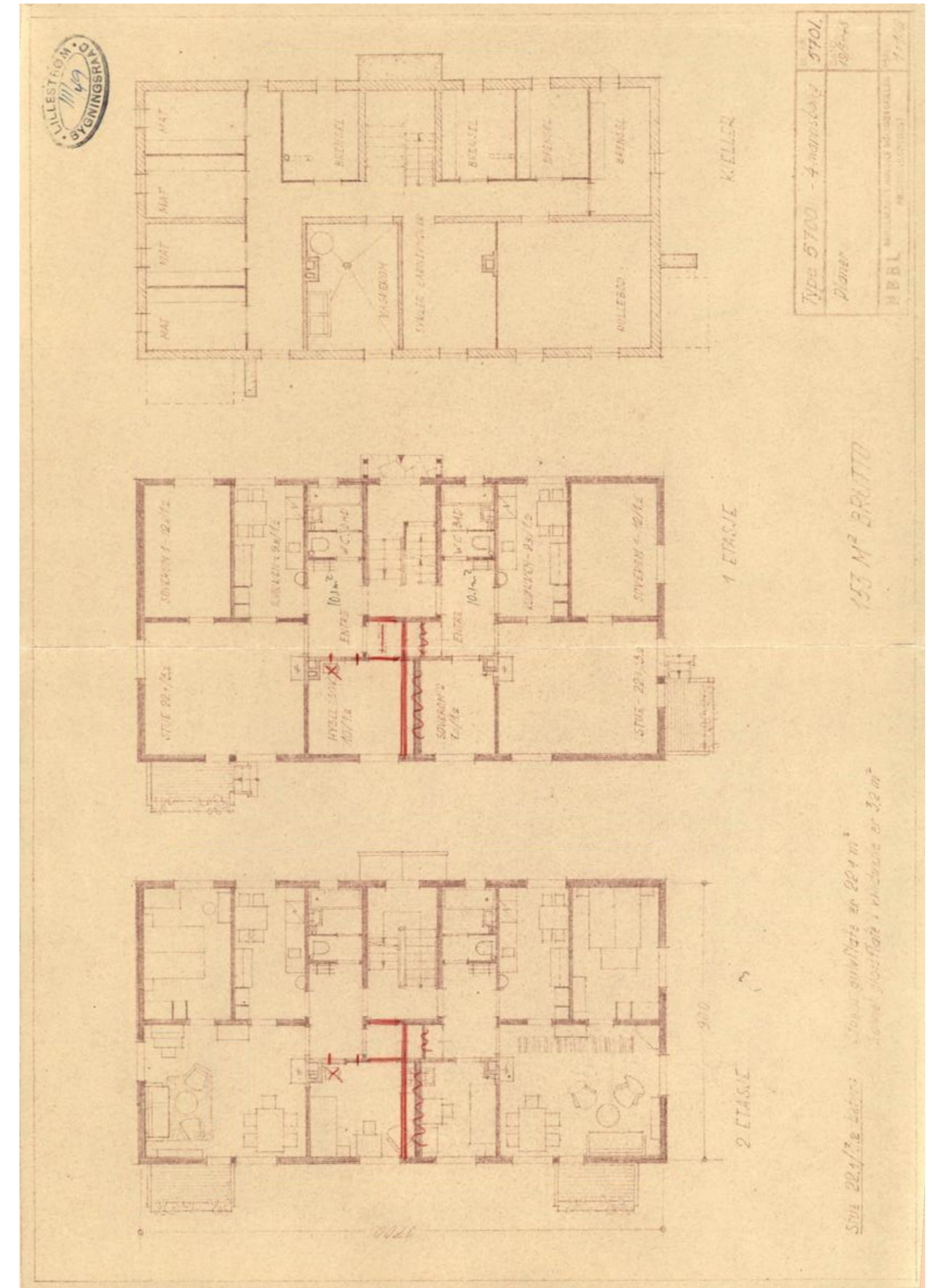
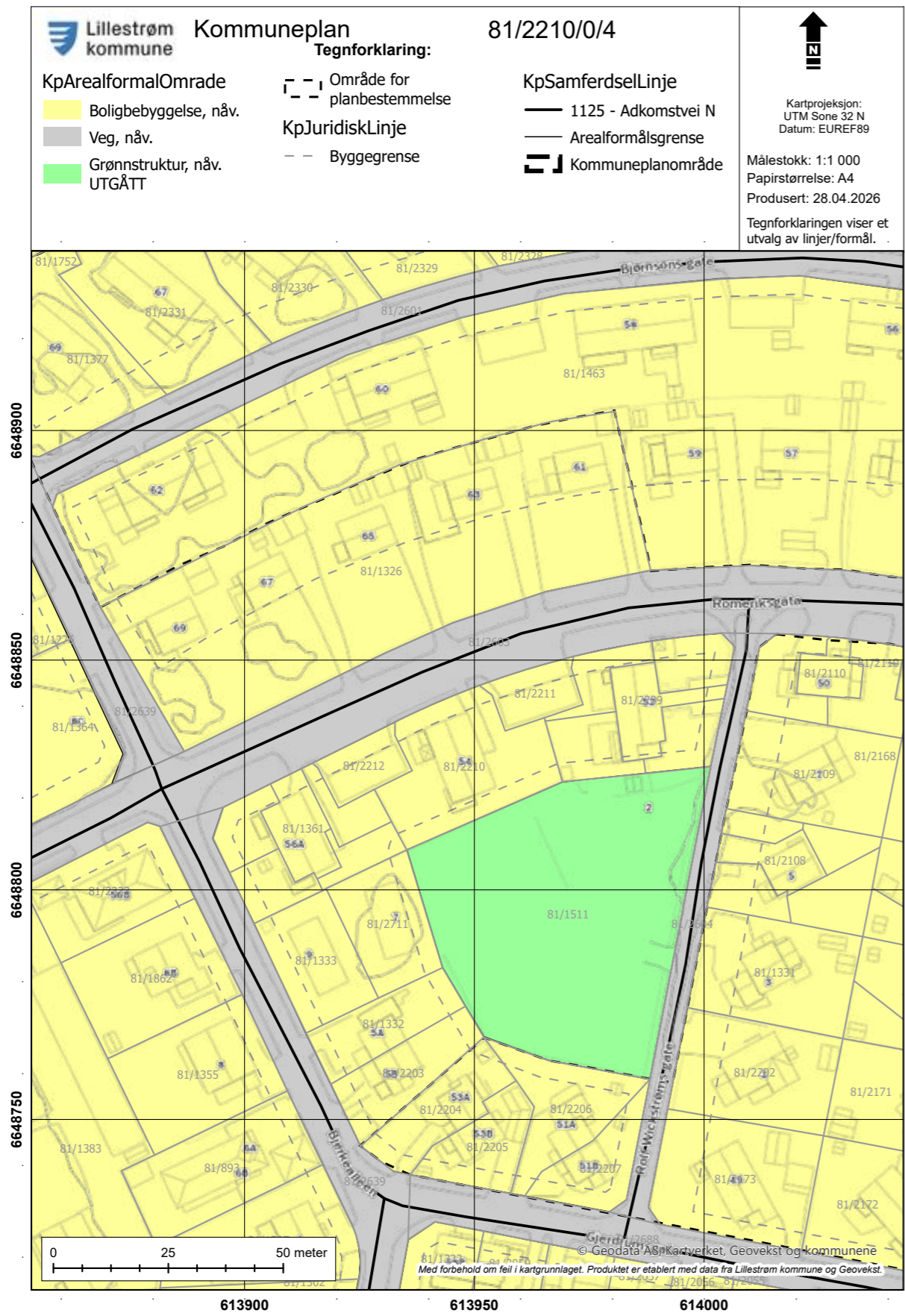

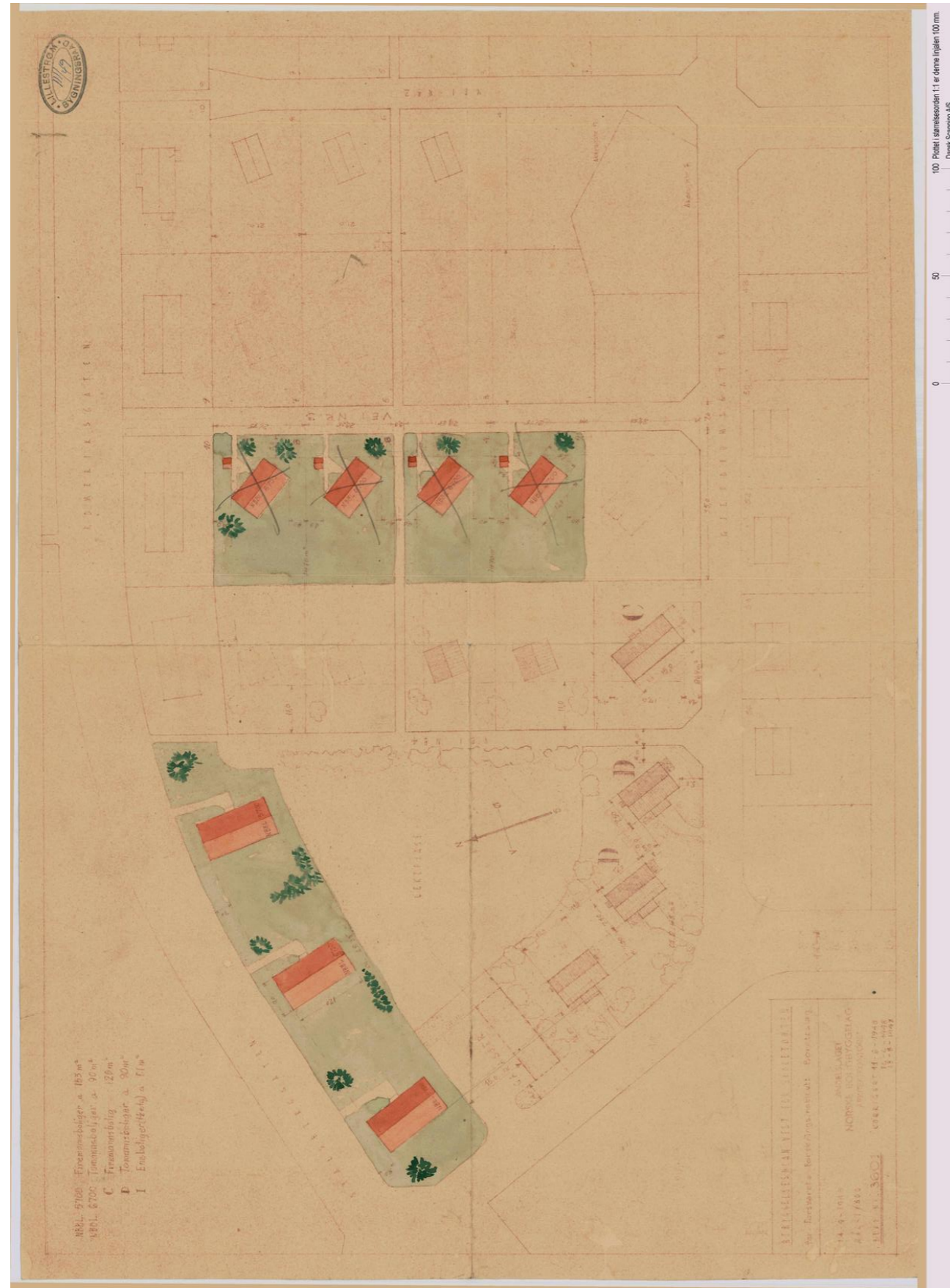

100 Pliet i skalaenheten 1:1 er denne platen 100 mm.
Dansk Scanning AS

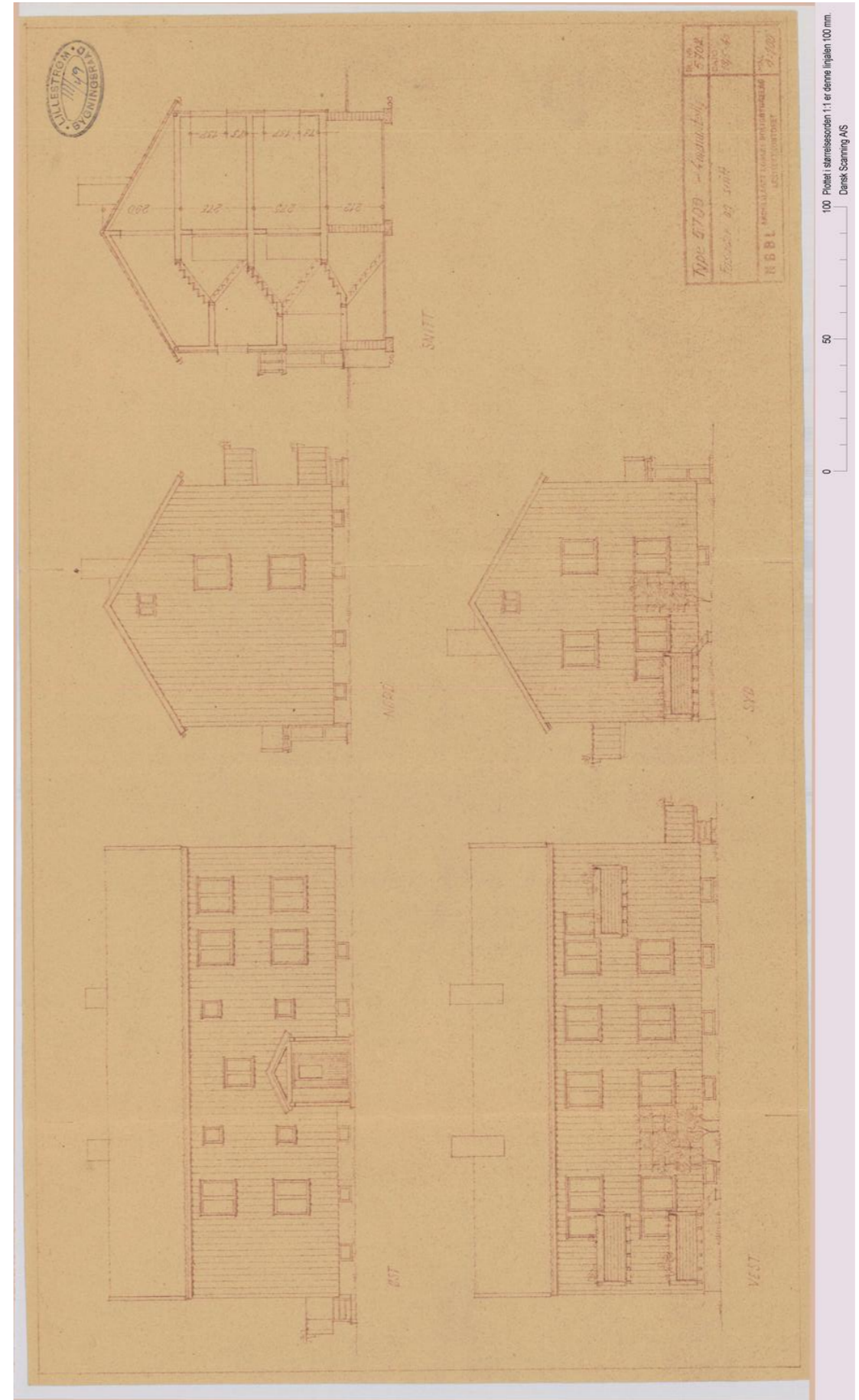

100 Pliet i skalaenheten 1:1 er denne platen 100 mm.
Dansk Scanning AS

Verdifulle råd til deg som skal kjøpe bolig

For de aller fleste er et boligkjøp den største investeringen vi gjør i løpet av livet. Da er det viktig å være proaktiv (Proaktiv = tenke riktig først, handle riktig etterpå). Vi vil gjerne være Proaktiv på dine vegne, og gi deg noen gode råd på veien.

1. Før boligjakt starter

Før du begynner å kikke, er det enkelte kriterier som må være satt. Hvor vil du bo? Hva er din økonomiske smertegrense? Hvilke krav har du til boligen? Hva er viktig for deg? Kanskje må du ofre sjøutsikten for å få de tre nødvendige soverommene? En budrunde kan fort bli hektisk, for å holde hodet kaldt må du derfor ha prioriteringene dine klare.

2 Forberedelser før visning

Husk å innhente salgsoppgave og tilstandsrapport i forkant. Les grundig gjennom all informasjon – da er det enklere å notere ned eventuelle spørsmål til selve visningsdagen. Ikke glem eventuelle vedtekter og husordensregler. Er det tillatt å leie ut? Kan vi ta med kjæledyr? Vi anbefaler å få avklart alle spørsmål før du legger inn bud.

3. Gjør deg kjent i nrområdet

Det som er viktig for noen er ikke nødvendigvis viktig for andre. Noen ser etter nærmeste barnehage og trygge skoleveier. Andre ønsker seg gangavstand til dagligvare, buss eller studiesteder. Spør megler på visning eller eventuelt i forkant av visningen dersom det er noe som er spesielt viktig for deg å vite.

4. Få avklart hvor mye du kan låne

Snakk med rådgiver i banken din før visning å få en avklaring på finansiering. Sett en klar grense for hvor høyt du kan by. Ikke legg inn bud uten at du er sikker på at du har finansieringen i orden. Husk å ha i bakhodet at det påløper ulike utgifter i tillegg til å betjene et lån med renter og avdrag. De fleste borettslag og sameier har månedlige fellesutgifter. I tillegg kommer eiendomsskatt, kommunale avgifter, forsikring, strøm, oppvarming, fritid og lignende. En bolig kan også by på uforutsette utgifter og vedlikehold. Det er derfor smart å sette av et beløp i måneden til slikt.

5. Boligselgerforsikring (eierskifteforsikring) og boligkjøperforsikring

Boligselgerforsikring er selgers forsikring mot krav fra kjøper på grunnlag av skjulte feil og mangler. Når du selger bolig vil våre meglere alltid spørre deg om du vil tegne boligselgerforsikring. Boligkjøperforsikring derimot, dekker hjelp for kjøper til å vurdere og eventuelt fremsette klage etter kjøp av bolig. Forsikring gir kjøper tilgang til juridisk bistand fra tidspunkt for signering av kjøpekontrakt frem til 5 år etter overtakelsen. Dette inkluderer juridisk rådgivning, advokathjelp og håndtering av saken gjennom rettsapparat om nødvendig. Vi i Proaktiv Eiendomsmegling anbefaler, med få unntak, alle våre kjøpere å tegne boligkjøperforsikring.

Boligkjøperforsikring

Med vår boligkjøperforsikring får du en rettshjelpsforsikring som dekker juridisk bistand i eventuelle reklamasjonssaker mot selger. Med boligkjøperforsikring er du i trygge hender dersom du oppdager feil eller mangler ved boligen du har kjøpt.

Hvis boligen du har kjøpt har feil eller mangler du ikke ble gjort kjent med av selger eller megler, kan det være både frustrerende, tidkrevende og kostbart. Gjennom vår boligkjøperforsikring får du tilgang på hjelp fra advokater, saksbehandlere og jurister som er spesialiserte på eiendomskjøp. Forsikringen løper i 5 år etter overtakelsen, og dekker egne og eventuelle idømte saksomkostninger.

Kostnader for reparasjon av eventuelle feil eller mangler dekkes ikke av boligkjøperforsikringen. Slike kostnader vil man kunne kreve dekket av selger dersom eiendommen er mangelfull etter avhendingsloven. Skjulte feil, tilbakeholdte opplysninger og/eller mangelfulle/uriktige opplysninger gir grunnlag for henvendelse. Våre saksbehandlere vil da vurdere det rettslige grunnlaget basert på informasjonen som er mottatt.

Fordeler

Du trenger ikke betale saksomkostninger. En boligkjøperforsikrings hovedfunksjon er å dekke eventuelle saksomkostninger knyttet til en klage på boligkjøpet. Dette inkluderer kostnader til advokat og eventuelle rapporter som må utføres. Forsikringen dekker beløpet enten du taper eller vinner.

Forsikringen har ikke et tak

Mens en vanlig innbo- og husforsikring vanligvis har et tak på rundt kr 100 000 og en egenandel på ca. 20 %, så trenger du med boligkjøperforsikring ikke å bekymre deg for beløpet på saksomkostningene. Dette dekkes av forsikringssselskapet uansett hvor høyt det blir.

Den gir deg en ekstra trygghet

Er du bekymret for at du kanskje kan komme i konflikt med boligselger og at du ikke har råd eller lyst til å dekke saksomkostnader, kan det være betryggende å kjøpe en boligkjøperforsikring. Selger har i de fleste tilfeller tilgang til profesjonell hjelp, da bør du som kjøper av bolig også ha det.



Hva koster forsikringen?

Forsikringspremien trekkes i oppgjøret.

Borettslagseiendom:	kr 8 900
Seksjonert eiendom/aksjebolig:	kr 12 900
Enebolig/fritid/tomt:	kr 17 900

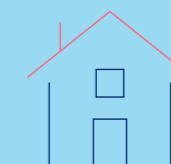

soderbergpartners.no/eiendom

Tilbehør og løsøre

I henhold til Avhendingsloven § 3-4 skal eiendommen, når annet ikke er avtalt, overdras med innredninger og utstyr som etter lov, forskrift eller annet offentlig vedtak skal følge med. Det samme gjelder varig innredning og utstyr som enten er fastmontert eller er særskilt tilpasset bygningen, jf. Avhendingsloven § 3-5. Loven inneholder ingen detaljert oversikt over hva som omfattes av «innredning og utstyr», og over hva som skal regnes som «fastmontert eller særskilt tilpasset».

Partene kan fritt avtale hva som skal følge med eiendommen ved salg. Bransjens liste over løsøre og tilbehør som skal følge med eiendommen, er en del av avtalen mellom kjøper og selger dersom ikke annet er opplyst i salgsoppgaven, kjøper har tatt forbehold i bud eller avtale på annen måte er inngått. Der intet annet er avtalt, vil løsøre og tilbehør medfølge slik dette fremkommer av avhl. § 3-4 og § 3-5 og denne oversikt.

Produkter og installasjoner som medfølger overdras uten noen form for garantier, utover eventuell gjenværende leverandørgaranti.

Dersom det er noe i nedenstående liste som ikke finnes på eiendommen, vil det heller ikke medfølge.

1. HVITEVARER medfølger der dette er spesielt angitt i salgsoppgaven.
2. HELDEKKENDE TEPPER følger med uansett festemåte.
3. VARMEKILDER, slik som ovner, kaminer, peiser, varmpumper og panelovner, følger med uansett festemåte. Frittstående biopeiser/ varmeovner og terrassevarmere medfølger ikke. Det følger ikke med varmekilder i rom som ikke har vegg- eller fastmonterte varmekilder på visning.
4. TV, RADIO OG MUSIKKANLEGG. TV-antennene og fellesanlegg for TV, herunder parabolantenne, og tuner/dekoder/tv-boks medfølger der dette eies av selger. Veggmontert TV/flatskjerm med tilhørende festeordning samt musikkanlegg følger ikke med (se også punkt 12).
5. BADEROMSINNREDNING/UTSTYR. Badekar, dusjkabinett, dusjvegger, alle fastmonterte speil og hyller, fastmonterte glass- og håndkleholdere, herunder håndklevarmere samt baderomsinnredning, medfølger.
6. GARDEROBESKAP medfølger, selv om disse er løse. Fastmonterte garderobehyller og knagger medfølger. Innredning i garderobeskap, for eksempel løse eller fastmonterte trådkurver, hyller, stenger og lignende, medfølger.
7. KJØKKENINNREDNING medfølger, herunder også åpne, fastmonterte hyller og løs eller fastmontert kjøkkenøy.
8. MARKISER, PERSIENNER og annen type innvendig og utvendig solskjerming, gardinoppheng, lamellgardiner og liftgardiner medfølger.
9. AVTREKKSVENTILASJONER av alle slag, samt fastmonterte aircondition/ventilasjonsanlegg, medfølger.
10. SENTRALSTØVSUGER medfølger med komplett anlegg, herunder slange, munnstykke mm.
11. LYSKILDER. Kupler, lysstoffarmatur, fastmonterte «spotlights», oppheng og skinner med spotlights samt utelys og hagebelysning medfølger. Vegglamper, krokhengete lamper, lysekroner, prismelamper og lignende som er koblet til sukkerbit eller stikkontakt følger likevel ikke med.
12. INSTALLERTE SMARTHUSLØSNINGER med sentral som styrer lys, varme, lyd o.l., samt tilhørende trådløse enheter som brytere, sensorer, kameraer, integrerte høyttalere el. medfølger. Enkle lysstyringssystem f.eks. med en sentral som kun styrer lyspærer eller smartpærer montert i sokkel medfølger likevel ikke.
13. UTVENDIGE SØPPELKASSER og eventuelt holder/hus til disse medfølger.
14. POSTKASSE medfølger.
15. UTENDØRS INNRETNINGER slik som flaggstang, fastmontert tørkestativ, samt andre faste uterangementer som f.eks. badestamp, boblekar/jacuzzi og liknende utendørs kar, lekestue, lekestativ, utepeis, fastmontert trommel til vannslange, medfølger. Guidekabel/ avgrensingskabel til robotgressklipper medfølger, men robotgressklipper og ladestasjon for denne medfølger ikke.
16. FASTMONTERT VEGGLADER/LADESTASJON TIL EL-BIL medfølger uavhengig av hvor laderen er montert.
17. SOLCELLEANLEGG med tilhørende teknisk infrastruktur medfølger.
18. GASSBEHOLDER til gasskomfyr og gasspeis medfølger.
19. BRANNSTIGE, BRANNTAU, feiestige og lignende medfølger der dette er påbudt. Løse stiger medfølger ikke.
20. BRANNSLUKNINGSAPPARAT, BRANNSLANGE og RØYKVARSLER medfølger der dette er påbudt. Det er eier og brukers plikt til å se til at utstyret forefinnes på enhver eiendom. Hvis annet ikke er uttrykkelig avtalt, skal dette derfor alltid følge med ved salg av eiendom.
21. SAMTLIGE NØKLER til eiendommen som selger er i besittelse av skal overleveres kjøper på overtakelsen, herunder nøkler til eventuelle boder, uthus, garasjeportåpner e.l. Låses boder, uthus e.l. med hengelås, skal lås og nøkler til disse medfølge.
22. GARASJEHYLLER, bodhyller, lagringshyller og oppheng til bildekk medfølger såfremt de er fastmontert.
23. Planter, busker og trær som er plantet på tomten, eller fastmonterte kasser og lignende er en del av eiendommen og medfølger i handelen.

Oversikten er utarbeidet av Norges Eiendomsmeglerforbund, Eiendom Norge og Advokatforeningens Eiendomsmeglingsgruppe, og er gjeldende fra 1. januar 2020.

Bud og budgivning

Fra 1. januar 2014 må alle bud og budforhøyelser som inngis til megler være skriftlig. Budgiver må legitimere seg overfor megler ved inngivelse av første bud, og bud skal være signert.

Å gi bud på eiendom som er for salg gjennom Proaktiv Eiendomsmegling gjøres via vår budgivningsplattform (bud-knapp) på eiendommens nettannonse på proaktiv.no eller finn.no.

Velges denne løsningen, oppfylles kravet til skriftlighet, signatur og legitimasjon av budgiver enten ved å benytte BankID (anbefales) eller ved å legge inn bilde av legitimasjon og signatur manuelt i løsningen.

Du mottar en SMS-kvittering (skriftlig mottaksbekreftelse) når ditt bud er registrert. Budgiver som ikke mottar bekreftelse etter å ha lagt inn bud, må snarest kontakte megler per telefon eller på annen måte.

Interessenter som ikke har anledning til å inngi bud via nettbasert budgivningsplattform, kan sende bud:

- Ved å innlevere utfylt og signert budskjema med kopi av legitimasjon til meglers kontor.

- På sms med vedlagt bilde av legitimasjon og bilde av signatur.

- På e-post med vedlagt bilde av legitimasjon og bilde av signatur.

Det advares mot å sende kopi av bankkort elektronisk.

Senere budforhøyelser kan inngis via den samme budgivningsplattformen (bud-knapp) som du finner på nettannonse, SMS ved å svare på tidligere mottatt sms-kvittering eller e-post til megleren for oppdraget. Kravet til signatur og legitimasjon gjelder kun det første budet.

Bud, som ikke er skriftlig eller som mangler enten budgivers signatur eller kopi av legitimasjon, samt bud som har kortere akseptfrist enn til kl. 12.00 dagen etter siste annonserte visning, vil, som hovedregel, ikke kunne formidles videre av megler.

Dersom akseptfrist ikke er angitt gjelder budet til kl. 15:00 første virkedag etter innlevering/siste annonserte visning.

Et bud er bindende for budgiver når budet er kommet til selgers kunnskap. Selger står fritt til å akseptere eller forkaste ethvert bud, og er derfor ikke forpliktet til å akseptere det høyeste budet på eiendommen.

Megler skal, i den grad det er nødvendig og mulig, informere de involverte i budrunden skriftlig om status i budgivningen. Megler er forpliktet til å legge til rette for en forsvarlig avvikling av budrunden. For at budene skal kunne bli behandlet og videreformidlet skriftlig til alle involverte parter, herunder

til selger for vurdering, må ethvert bud ha en tilstrekkelig lang akseptfrist. Selger må skriftlig akseptere budet før megler kan formidle budaksept til budgiver. Formidling av selgers aksept til budgiver må gjøres innen akseptfristens utløp.

Bud bør ha akseptfrist på minimum 30 minutter fra budet inngis.

Selger og kjøper har krav på å få utlevert kopi av budjournalen straks etter at handel er kommet i stand. Alle som har inngitt bud på eiendommen kan på forespørsel få en kopi av anonymisert budjournal etter at budrunden er avsluttet.

For øvrig vises til det «Forbrukerinformasjon om budgivning», som også er en del av salgsoppgaven

Budskjema

FOR EIENDOMMEN:

Romeriksgata 54, 2003 LILLESTRØM. Gnr. 81, bnr. 2210, snr. 4 i Sameiet Romeriksgata 54, oppdragsnr.: 1520260078
Megler: Simen Grefsrud, mobil: 45007094, e-post: sg@proaktiv.no

UNDERTEGNEDE GIR HERVED FØLGENDE BUD PÅ OVENNEVANTE EIENDOM :

Kjøpesum kr: _____

Beløp med bokstaver kr: _____

+ omkostninger og evt. andel fellesgjeld iht. opplysninger i salgsoppgave.

Nærværende bud er bindende for undertegnede frem til og med den: _____ kl.: _____

Dersom annet ikke er angitt gjelder budet til kl. 15:00 første virkedag etter siste annonserte visning. I forbrukerforhold vil bud med kortere akseptfrist enn til kl. 12:00 første virkedag etter siste annonserte visning ikke bli videreformidlet til selger.

Eventuelle forbehold: _____

Undertegnede er kjent med at selger står fritt til å godta eller forkaste ethvert bud. Budgiver er kjent med forbrukerinformasjon om budgivning, som er en del av salgsoppgaven, og de forpliktelser budgiver påtar seg. Budgiver bekrefter å ha lest komplett salgsoppgave med alle vedlegg. Budet er bindende for budgiver når det er kommet til selgers kunnskap. Handelen er juridisk bindende for begge parter når selger har akseptert muntlig eller skriftlig, innenfor fristen. Undertegnede er kjent med at bud og budlogg vil bli fremlagt for kjøper ref. regler for budgivning. Ved flere budgivere gis gjensidig fullmakt til, hver for seg, å forhøye bud, motta aksept og/eller forestå alt i.f.m. budgivningen. Dersom bud sendes megler etter kontortid, må budgiver selv sørge for å gi megler beskjed per telefon i tillegg.

Ønsket overtagelsesdato: _____

Budet baseres på opplysninger og salgsvilkår som fremkommer av salgsoppgave datert: _____

KJØPET VIL BLI FINANSIERT SLIK:

Låneinstitusjon: _____ Referanse og tlf.nr.: _____ kr _____

Egenkapital: _____ kr _____

Totalt: _____ kr _____

BUDGIVERE:

Navn: _____

Navn: _____

Fødselsdato: _____

Fødselsdato: _____

Adr.: _____

Adr.: _____

Postnr.: _____ Sted: _____

Postnr.: _____ Sted: _____

Tlf.arb.: _____ Tlf.privat: _____

Tlf.arb.: _____ Tlf.privat: _____

E-post: _____ Arb.: _____

E-post: _____ Arb.: _____

Dato: _____ Sign.: _____

Dato: _____ Sign.: _____

LEGITIMASJON

LEGITIMASJON

Forbrukerinformasjon om budgivning

Sist oppdatert med virkning fra 1. juli 2025, i forbindelse med ikrafttredelse av endringer i eiendomsmeglingsloven.



Informasjonen er utarbeidet av Forbrukerrådet, Advokatforeningen ved Lovutvalget for eiendomsmegling, Eiendom Norge og Norges Eiendomsmeglerforbund, på grunnlag av bl.a. eiendomsmeglingsloven § 6-8.

Nedenfor gis en oversikt over de retningslinjer som anbefales ved budgivning på eiendommen. Avslutningsvis gis også en kort oversikt over de viktigste rettsreglene tilknyttet budgivning.

Før det legges inn bud på eiendommen oppfordres budgiver til å sette seg inn i all relevant informasjon om eiendommen, herunder salgsoppgave og tilstandsrapport.

GJENNOMFØRING AV BUDGIVNING:

1. Alle bud skal inngis skriftlig til megler, som formidler disse videre til selger. Med skriftlige bud menes også elektroniske meldinger som e-post og SMS når informasjonen i disse er tilgjengelig også for ettertiden. Kravet til skriftlighet gjelder også budforhøyelser, og motbud (bud fra selger), aksept eller avslag fra selger. Før formidling av bud til selger skal megler innhente gyldig legitimasjon og signatur fra budgiver. Kravet til legitimasjon og signatur er oppfylt for budgivere som benytter e-signatur som f.eks. BankID eller MiniID.

2. Et bud bør inneholde eiendommens adresse (eventuelt gnr/bnr), kjøpesum, budgivers kontaktinformasjon, finansieringsplan, akseptfrist, overtakelsesdato og eventuelle forbehold som for eksempel usikker finansiering, salg av nåværende bolig ol. Normalt vil ikke et bud med forbehold bli akseptert før forbeholdet er avklart. Konferer gjerne med megler før bud inngis.

3. Megler skal legge til rette for en forsvarlig avvikling av budrunden. I forbrukerforhold (dvs. der selger er forbruker) skal megleren ikke formidle bud med kortere akseptfrist enn kl. 12:00 første virkedag etter siste annonserte visning. Etter denne fristen bør budgiver ikke sette en kortere akseptfrist enn at megler har mulighet til, så langt det er nødvendig, å orientere selger, budgivere og øvrige interessenter om bud og forbehold. Dersom bud inngis med en frist som åpenbart er for kort til at megleren kan avvikle budrunden på en forsvarlig måte som sikrer selger og interessenter et tilstrekkelig grunnlag

for sine handlingsvalg, vil megler fraråde budgiver å stille slik frist.

4. Megler skal ikke formidle bud med forbehold om at budet eller forbehold i budet skal holdes skjult (hemmelig) for andre budgivere og interessenter.

5. Megleren vil uoppfordret gi sin vurdering av det enkelte bud overfor selger, når budet er gitt innenfor fristene i punkt 3.

6. Megleren skal, så langt det er nødvendig og mulig, holde budgiverne skriftlig orientert om mottatte bud, herunder budets størrelse, forbehold og akseptfrist. Megler skal så snart som mulig bekrefte skriftlig overfor budgivere at budene deres er mottatt. For øvrig vil megler, på forespørsel fra andre, opplyse om aktuelle bud på eiendommen, herunder relevante forbehold.

7. Kopi av budjournal skal gis til kjøper og selger uten ugrunnet opphold etter at handel er kommet i stand. Dersom det er viktig for budgiver å bevare sin anonymitet, bør budet formidles gjennom fullmektig.

8. Etter at handel har kommet i stand, eller dersom en budrunde avsluttes uten at handel er kommet i stand, kan en budgiver kreve kopi av budjournalen i anonymisert form.

VIKTIGE AVTALERETTSLIGE FORHOLD:

1. Det eksisterer ingen angrerett ved salg/kjøp av fast eiendom.

2. Når et bud er inngitt til megler og innholdet i budet er formidlet til selger (slik at selger har fått kunnskap om budet), kan budet ikke kalles tilbake. Budet er da bindende for budgiver frem til akseptfristens utløp, med mindre budet før denne tid avslås av selger eller budgiver får melding om at eiendommen er solgt til en annen. Man bør derfor ikke gi bud på flere eiendommer samtidig dersom man ikke ønsker å kjøpe flere enn en eiendom.

3. Selger står fritt til å forkaste eller akseptere ethvert bud, og er for eksempel ikke forpliktet til å akseptere høyeste bud.

4. Når en aksept av et bud har kommet frem til budgiver innen akseptfristens utløp er det inngått en bindende avtale.

5. Husk at et eventuelt bud fra selger til kjøper (såkalte «motbud»), avtalerettslig er et bindende tilbud som medfører at det foreligger en avtale om salg av eiendommen dersom budet i rett tid aksepteres av kjøper.



proaktiv.no



Simen Grefsrud

Partner/ Eiendomsmegler

MNEF

450 07 094

sg@proaktiv.no

PROAKTIV

Proaktiv Lørenskog

Postboks 477, 1471 Lørenskog, 67 90 40 10, lorenskog@proaktiv.no