

# PROAKTIV

Usjenert, solrik  
& romslig 3-  
roms i 3. etasje

TORS VEG 15B



## Våre kontorer

### TRØNDELAG

• **Trondheim**  
Bassengbakken 4,  
7069 Trondheim  
Tlf.: 73 99 22 55  
trondheim.sentrum@proaktiv.no

• **Heimdal**  
Søbstadveien 1, 7088 Heimdal  
Tlf.: 72 59 92 40  
heimdal@proaktiv.no

• **Moholt**  
Brøsetveien 168,  
7069 Trondheim  
Tlf.: 73 20 26 50  
moholt@proaktiv.no

### MØRE OG ROMSDAL

• **Ålesund**  
Løvenvoldgata 7, 6002 Ålesund  
Tlf.: 91 73 83 52  
jon@proaktiv.no

### VESTLAND

• **Småstrandgt.**  
Småstrandgaten 6, 5014 Bergen  
Tlf.: 55 36 40 40  
proaktiv.bergen@proaktiv.no

• **Sandviken**  
Chr. Michelsensgt. 5A, 5012 Bergen  
Tlf.: 55 30 32 00  
sandviken@proaktiv.no

• **Arna & Åsane**  
Myrdalsvegen 22, 5130 Nyborg  
Tlf.: 47 50 69 11  
arna.aasane@proaktiv.no

• **Voss**  
Vangsgata 16, 5700 Voss  
Tlf.: 56 52 19 50  
voss@proaktiv.no

### ROGALAND

• **Haugesund**  
Haraldsgata 139, 5527 Haugesund  
Tlf.: 90 84 36 56  
haugesund@proaktiv.no

• **Stavanger**  
Løkkeveien 52, 4008 Stavanger  
Tlf.: 51 52 75 75  
stavanger@proaktiv.no

• **Sandnes**  
Langgata 3, 4306 Sandnes  
Tlf.: 51 66 88 00  
sandnes@proaktiv.no

• **Sola**  
Solakrossen 13, 4050 Sola  
Tlf.: 98 08 94 03  
sola@proaktiv.no

• **Jæren**  
Torgvegen 2, 4350 Kleppe  
Tlf.: 51 48 22 00  
jaeren@proaktiv.no

### AGDER

• **Kristiansand**  
Fjellgata 4, 4612 Kristiansand  
Tlf.: 45 90 91 00  
kristiansand@proaktiv.no

### OSLO

• **Briskeby**  
Løvenskioldsgt. 23, 0260 Oslo  
Tlf.: 22 44 24 00  
briskeby@proaktiv.no

### AKERSHUS

• **Lørenskog**  
Rådmann Paulsens gate 28  
1461 Lørenskog  
Tlf.: 67 90 40 10  
lorenskog@proaktiv.no

• **Lillestrøm**  
Storgata 5A, 2001 Lillestrøm  
Tlf.: 63 80 59 90  
lillestrom@proaktiv.no

### BUSKERUD

• **Drammen, Lier & Holmestrand**  
Albums gate 15, 3016 Drammen  
Tlf.: 97 74 42 47  
drammen.lier@proaktiv.no

### ØSTFOLD

• **Sarpsborg**  
Torggata 8, 1707 Sarpsborg  
Tlf.: 69 12 60 60  
borg@proaktiv.no



# NØKKE- INFORMASJON



**Adresse:** Tors veg 15B, 7035 TRONDHEIM

**Gnr./Bnr.:** Gnr. 70, bnr. 77, andelsnr. 110,  
org.nummer 948722208 i NARDO  
SØNDRE BORETTSLAG

**Prisantydning:** 2.890.000,-

**Omkostninger:** 18.396,-

**Andel fellesgjeld:** 546.036,-

**Totalpris:** 3.454.432,-

**Boligtype:** Andelsleilighet

**Byggeår:** 1963

**Rom/soverom:** 3/2

**BRA:** 72 m<sup>2</sup>

**BRA-i:** 63 m<sup>2</sup>

**BRA-e:** 9 m<sup>2</sup>

**Etasje:** 3. etg

**Garasje/Parkering:** Andelen disponerer ikke fast parkeringsplass. Borettslaget leier ut 88 garasjer for bil, samt 125 motorvarmerplasser.

**Tomt:** 28048.6 m<sup>2</sup> felles for brl.

**Felleskostnader pr. mnd.:** 6.220,-

**Felleskostnader inkl.:** Renter og avdrag på fellesgjeld, tv/internett, kommunale avgifter, drift- og serviceavtaler, renholdstjenester, bygningsforsikring m.m.

**Energimerke:** Oransje E

# INNHold

2	5	7	8
Nøkkelinformasjon	Leder/megler	Kontorets side	Nærområdet
12	20	36	38
Informasjon om boligen	Boligen i bilder	Plantegninger	Kjerneinformasjon
44	45	52	68
Vedlegg	Egenerklæring	Tilstandsrapport	Energiattest
70	78	84	92
Vedtekter	Husordensregler	Regnskap	Budskjema

# LES HVA MINE KUNDER SIER OM MEG

"Veldig fornøyd med megler."

"Steinar har god kunnskap om ting og er veldig hyggelig. Lett å snakke med og veldig profesjonell!"

Marita Sætran | Boligselger 2025

"Steinar viste en helhetlig forståelse for våre behov og var tilgjengelig i hele prosessen. Vi satte stor pris på Steinars og Proaktivs profesjonalitet fra vi startet til vi var ferdige med salget."

Kurt Helge Gladsø | Boligselger 2025

"Megler med god kunnskap som holdt det han avtalte, ga meg trygghet gjennom hele prosessen og alltid var tilgjengelig."

"Han hadde tid og følte jeg ble hørt og forstått."

Anita Elene Berntsen | Boligselger 2024

"For andre gang for boligsalg leveres det helt perfekt av megler Steinar Skaanes. Proaktiv og Steinar anbefales på det sterkeste."

Mona Rønning | Boligselger 2025

"Vi er veldig fornøyd med Proaktiv som eiendomsmegler."

"Dette er eiendomsmeglere med lokal kunnskap som virkelig er tilgjengelige og hjelpsomme. God hjelp fra interiørdesigner og fantastisk markedsføring førte til at leiligheten ble solgt langt over prisantydning. Anbefaler Proaktiv på det sterkeste!"

Tormod Stenersen | Boligselger 2024

"Profesjonell og tilgjengelig megler. Alltid imøtekommende og hyggelig!"

"Meget god kunnskap om området/nærområdet Nardo og Risvollan."

Thomas Angelvik | Boligselger og boligkjøper 2023

"Steinar og teamet er veldig profesjonelle, ydmyke, tålmodige og svarte raskt."

"De tilbyr praktiske løsninger og har alltid vært hjelpsomme."

Bo Yuan | Boligselger 2024

"Steinar gjorde en fantastisk jobb med å selge vår leilighet. I et marked som nettopp hadde begynt å gå nedover, sto han på og la ned stor innsats for å få solgt vår leilighet."

"Vi opplevde at han virkelig engasjerte seg utover det man kan forvente. Vi er veldig fornøyd!"

Hildegunn Håbrekke | Boligselger 2023

"Profesjonell; en megler som kan faget sitt, stor kundemasse, raskt oppgjør og god kommunikasjon gjennom hele prosessen."

Rolf Asbjørn Bromstad | Boligselger 2024

”

"For oss i Proaktiv er det å megle boliger som å spille sjakk. Vi overlater ingenting til tilfeldighetene. Det merker både den som skal selge bolig og den som skal kjøpe."

Daglig leder: **Steinar Skaanes**



**Steinar Skaanes**

Daglig leder

**Mobil:** 970 59 239

**E-post:** steinar@proaktiv.no

**AVDELING:**

Proaktiv Moholt

**Telefon:**

Trondheim Øst Eiendomsmegling

Org. nummer: 912 437 493

## VELKOMMEN TIL VISNING

Steinar Skaanes har en bachelorgrad i eiendomsmegling, er godkjent eiendomsmegler fra Finanstilsynet og er medlem av Norges Eiendomsmeglerforbund.

Etter mange år i bransjen og ca. 1000 boligomsetninger, er Steinar anerkjent som en kvalitetsmegler i hele regionen, med de aller beste forutsetningene for å rettlede både kjøper og selger trygt gjennom bolighandelen.

Steinars kunder får bunnsolide råd, tuftet på engasjement og erfaring, samt en megler som skreddersyr en strategi for hvert enkelt oppdrag og samtidig følger opp og gjennomfører på en måte som eliminerer tilfeldighetenes spillerom i prosessen.

Leiligheten ligger attraktivt til fremst i feltet, uten blokker foran, noe som gir en åpen og fri beliggenhet med gode utsiktsforhold og lite innsyn.

Borettslaget har gjennomgått omfattende oppgraderinger i perioden 2017-2020.

Området på Nardo er svært populært blant både studenter, førstegangskjøpere og etablerte, med kort vei til dagligvarebutikk, servicetilbud og kollektivtransport.

Her bor man i rolige omgivelser med enkel tilgang til Trondheim sentrum, NTNU og øvrige studiesteder via gode bussforbindelser.

Kvaliteter vi ønsker å fremheve:  
- Kabel-tv, internett og kommunale avgifter inkl. i felleskost  
- Muligheter for utvendig parkeringsplass og garasje  
- God lagringsplass

Daglig leder **Steinar Skaanes**

«ALT SOM ER VERDT Å GJØRE,  
ER VERDT Å GJØRES BRA.»

Lord Philip Chesterfield



«Verdifulle kunder  
fortjener verdifull  
rådgivning.»



## Proaktiv Moholt

### Beliggenhet

Kontoret vårt finner du i Brøsetvegen 168 som er nærmeste nabo til Strinda / Moholt kirke.

Østsiden av Trondheim er stor og det er her det omsettes flest boliger. Vårt kontor ligger strategisk til med kort reisevei til våre kunder. Vi er den lokale megleren med kontor midt i hjerte av Trondheim øst.

### Proaktiv Moholt

Brøsetvegen 168, 7069 Trondheim  
Tlf.: 73 20 26 50  
E-post: moholt@proaktiv.no

Vi åpnet kontoret i april 2013. Siden da har vi hatt gleden av å hjelpe mange kunder. I tillegg har vi mottatt flere utmerkelser i kjeden for høy kundetilfredshet.

Vårt fokus er kvalitet i alle ledd. Kvalitet fremfor kvantitet. Når du engasjerer en megler fra Proaktiv Moholt kan du føle deg sikker på at megleren setter av nok tid til deg og ditt boligsalg. Du skal føle deg sikker på at salget blir gjennomført trygt, effektivt og med maksimal prisopptakelse i markedet - vi overlater ingenting til tilfeldighetene.

Vår beste reklame ligger i fornøyde kunder. Kontoret har utmerket seg i toppen av Proaktiv-kjedens kundemålinger på tilfredshet i flere år. Både i 2023, 2022 og 2021 var kontoret nest best på landsbasis, og i 2024 ble det også pallplass.

Vi sikter mot å være den foretrukne eiendomsmegleren i våre lokalområder på Trondheim øst. Vi er eksperter på Nardo, Risvollan, Utleir og Stubban. Vi er områdespesialister på Strindheim, Tyholt, Berg og Moholt. Vi kan vise til fantastiske salg på Ranheim, Nidarvoll, Angelltrøa og Jakobsli. I tillegg til at våre meglere har sterk lokalkunnskap er det en stor styrke at de også bor og engasjerer seg i samme bydel.

Mange av våre kunder søker bistand fra oss, også i andre deler av Trondheim samt i randkommunene Malvik, Stjørdal, Melhus og Skaun. Vi følger kundene - og vi skal berike kundene.



# NARDO

*Kommune: Trondheim / Område: Nardo*

Med en ny bolig følger en ny beliggenhet. Du kjøper på mange måter hva området rundt har å by på. Butikker, turområder, avstand til skoler og barnehager, eller studiesteder og kulturelle scener. Bor du riktig - har du det bedre.

## Beliggenhet

Nardo er ansett som et svært populært område for både barnefamilier, par og studenter. Dette er et attraktivt bosted da det er gangavstand til flere dagligvarebutikker, skoler og barnehager, samt gang- og sykkelavstand til Trondheim sentrum. Nærområdet har et godt utvalg av servicetilbud. Ukeshandelen kan gjennomføres på Nardocenteret, hvor man blant annet kan finne apotek, blomsterbutikk, frisør og en nyåpnet Rema 1000.

## Bebyggelse

Området består i hovedsak av eneboliger, tomannsboliger og lavblokker.



## OFFENTLIG TRANSPORT

🚗 Tors veg Linje 11, 22, 51	7 min 🚶 0.6 km
🚗 Lerkendal stasjon Linje R70	20 min 🚶 1.7 km
🚗 Trondheim S Linje F6, F7, R60, R70, R71	12 min 🚶 5.4 km
✈️ Trondheim Værnes	28 min 🚶

## DAGLIGVARE

Rema 1000 Nardocenteret Post i butikk	10 min 🚶 0.8 km
Bunnpris & Gourmet Nidarvoll PostNord, søndagsåpent	10 min 🚶 0.9 km

## VARER/TJENESTER

📦 Nardo centeret	10 min 🚶
🏪 Boots apotek Nardo	10 min 🚶

## SPORT

🏃 Nardo skole Aktivitetshall, ballspill	6 min 🚶 0.5 km
🏃 Sunnland skole Aktivitetshall, ballspill	7 min 🚶 0.6 km
🚶 TrenHer Nardo	7 min 🚶
🚶 Impulse Tr.senter Lerkendal	19 min 🚶

## LADEPUNKT FOR EL-BIL

🚗 Recharge Kiwi Nardobakken	10 min 🚶
🚗 Circle K Nidarvoll	11 min 🚶



## Adkomst

Se kartfunksjonen i boligannonsen eller på eiendommens hjemmeside for veibeskrivelse. Ved å trykke på kartet får du enkelt tilgang til en spesifisert reiserute fra ønsket startdestinasjon til den aktuelle boligen. Det vil bli skiltet med Proaktivs visningskilt under annonserte visninger.

Et innblikk i ditt nye nærområde og hva det har å by på.  
Passer det dine ønsker og behov?

#### Barnehage/Skole/Fritid

For den treningsinteresserte er det nærhet til et bredt utvalg av både inne- og utendørsaktiviteter. Blant annet har man gangavstand til TrenHer Nardo og 3T Moholt. For turglade er det kort vei til populære Estenstadmarka, som byr på gode rekreasjonsmuligheter året rundt. Vinterstid finner man et omfattende løypenett for skientusiaster, mens man om sommeren kan ta et forfriskende bad i Tømmerholddammen.

#### Skolekrets

Nidarvoll barneskole og Sunnland ungdomsskole.



#### Offentlig Kommunikasjon

Området er godt tilrettelagt for pendlere, med hyppige avganger til Trondheim sentrum og andre nærliggende områder. Nærmeste holdeplass, "Tors veg" ligger få minutter unna. Der passerer busslinje 11 som går mellom Risvollan og Stavset via Kongens gate, og linje 22 som går mellom Vestlia og Tyholt via Prinsens gate. Begge ruter har en reisetid på ca. 15 minutter ned til sentrum. Nardo regnes som sentrumsnært, med en kjøretid på omtrent ti minutter til sentrum. Det er også enkel tilgang til omkjøringsvegen, som gir effektiv adkomst både nord- og sørøver i byen.

#### BOLIGMASSE

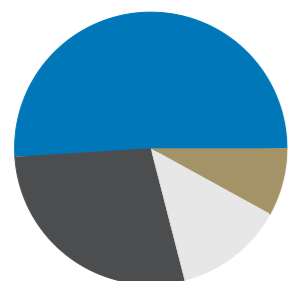

- 13% enebolig
- 8% rekkehus
- 51% blokk
- 28% annet

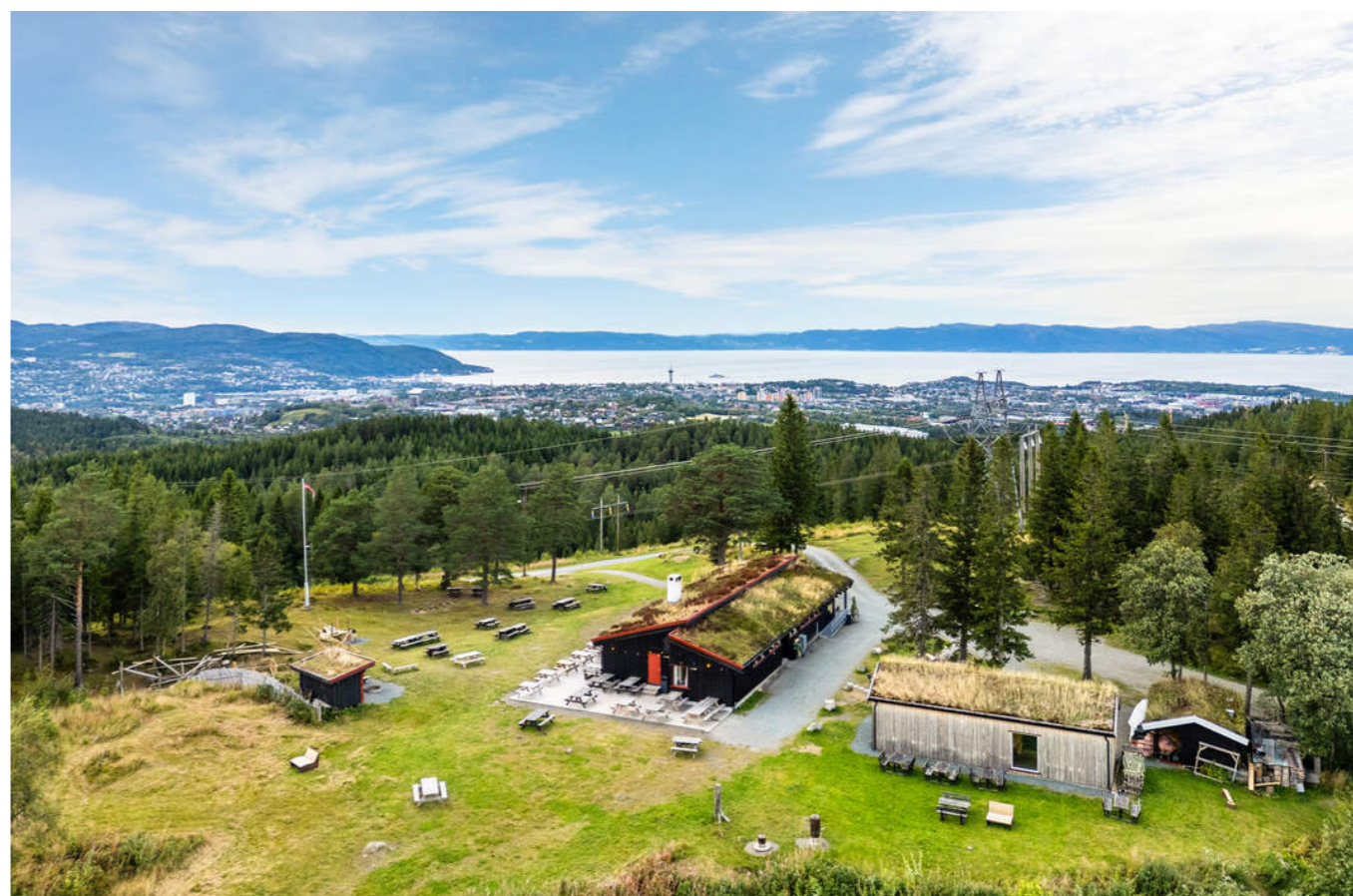

# VELKOMMEN TIL TORS VEG 15B

Vi starter utendørs – leiligheten har uteplass og det er pent opparbeidede fellesarealer i borettslaget.

## Parkering

Andelen disponerer ikke fast parkeringsplass. Borettslaget leier ut 88 garasjer for bil, samt 125 motorvarmerplasser. Ledige garasjer blir kunngjort med oppslag i borettslaget/søkes til driftsleder, og tildeles etter boansiennitet og medlemsnummer i TOBB. Ved tildeling av garasje betales omkostninger til TOBB.

Leiepris parkeringsplass: 100 kr/mnd  
Leiepris parkeringsplass inkl. motorvarmer: 150 kr/mnd  
Leie garasje: 420 kr/mnd

Borettslaget har avtale med EMES for lading av elbiler og hybridbiler, se borettslagets hjemmeside for mer info.

## Tomtestørrelse

28 048 m<sup>2</sup>

## Beskrivelse av tomt

Tomtearealet er felles for borettslaget. Opparbeidet med lekeplass, grøntarealer og diverse prydbusker/beplantning.

## Byggemåte

Leiligheten ligger i en blokk med støpt grunnmur/dekke. Utvendig kledd med fasadeplater. Saltak antatt teknet med profilerte stålfiler. Etasjeskillere av betong. Vinduer med 3-lags glass.

## Tilstandsrapport

Selger har fått utarbeidet en tilstandsrapport for eiendommen. Rapporten er en teknisk gjennomgang av boligen og angir eventuelle byggetekniske avvik. I rapporten er det angitt en karakter på bygningsdelene, i en karakterskala fra tilstandsgrad 0 (TG0) til tilstandsgrad 3 (TG3), hvor TG0 er best. I rapporten fremgår det at boligen har oppnådd følgende karakter:

TG0: 0  
TG1: 1  
TG2: 4  
TG3: 0  
TG-IU: 1

Bygningsdeler med TG2

Membran, tettesjikt og sluk  
TG er gitt med bakgrunn i alder på fuktsikringen. Smøremembran har en naturlig aldringsprosess i form av kjemisk uttørking. Normal forventet levetid på smøremembran er 10-20 år. Sluket er et soilsluk fra byggeåret. Sluk av denne typen og alder vil av flere årsaker kunne være årsak til skader. Blant annet at materialet i seg selv er usikkert på grunn av lang levetid. Eldre soilsluk kan isolert sett, under enkelte forhold, likevel fortsatt kunne fungere, men det er usikkerhetsmomentene en skal være oppmerksom på. Generelt er sluk eldre enn 40 år utsatt for materialskader.

Sanitærutstyr og ventilasjon  
Rør- og avløpsanlegget i boligen fungerte etter enkel test av dette på stedet. Ingen lekkasje var å se på besiktigelsen. Videre kontroll av anlegget krever avansert teknologi.





Dette ble ikke rekvirert. Mer enn halvparten av forventet brukstid er oppbrukt på vannførende installasjoner.

#### Kjøkken

Ved stikkprøvekontroll med fuktindikator på erfaringsmessig utsatte steder ble det ikke registrert negative fuktindikasjoner. Kjøkkenet vurderes å være noe slitt, men generelt i tilfredsstillende stand, sett bort fra registrerte svellinger. Avtrekksvifte med kullfilter er ikke en anbefalt løsning da den ikke fjerner lukt og fett like godt som en vifte som leder luften utendørs, samt at resirkulering av luft kan føre til at fuktighet og lukt blir værende i rommet.

#### VVS

Mer enn halvparten av forventet brukstid er oppbrukt på innvendige vannledninger. Det er ikke behov for utbedringstiltak siden anlegget fungerer i dag, men ut ifra alder kan skader plutselig oppstå på eldre anlegg.

#### Bygningsdeler med TG-IU

##### Fuktsøk bad

Ved bruk av fuktsøker i kombinasjon av visuell kontroll inne badet ble det ikke avdekket forhøyede verdier eller symptomer på svikt i tettesjiktet. Tilstandsgraden settes på bakgrunn av manglende mulighet for hulltaking mot dusjsone og innvendig inspeksjon/fuktmåling.

#### Bygningssakskyndig

Onsdag, 6. mai 2026

#### Sammendrag selgers egenerklæring

Har det vært feil eller gjort endringer på ildsted eller pipe?  
"Ildsted er kledd igjen."

Er sameiet eller borettslaget er involvert i konflikter av noe slag?  
"Etter rehabiliteringsarbeidene har det vært noen saker rundt mangler/påstander om mangler."

Har ufaglærte utført arbeid som normalt bør utføres av faglærte?

"Det er satt opp 2 stk stikkontakter i gang samt ny regulator til baderomsgulvet i januar 2026. Utført av person med fagbrev som elektriker."

## HERLIG UTEPLASS TIL FINVÆRSDAGER

Den sørvestvendte plasseringen sørger for rikelig med sol fra ettermiddag til kveld, og den overbygde balkongen gir en lun og skjermet uteplass som kan benyttes store deler av året.





# VELKOMMEN INN!

Vi har sett på fasade, uteplasser og tekniske beskrivelser.  
Nå skal vi inn i boligen og ta for oss alle rom.

## Innhold

Tors veg 15B ligger tilbaketrukket på Nardo, i et område som gir en fin kombinasjon av ro og nærhet til det du trenger i hverdagen. Dagligvarebutikk, kollektivtransport og servicetilbud ligger innen gangavstand, og det er gode bussforbindelser til flere studiesteder og Trondheim sentrum.

Leiligheten har en attraktiv og skjermet beliggenhet fremst i feltet, uten blokkbebyggelse foran seg. Balkongen vender mot sørvest, som gir glimrende solforhold på ettermiddags- og kveldstid. Balkongen er overbygd, som gjør at uteplassen kan brukes i større deler av året, og gir ekstra skjerming mot vær og vind.

Ved inngang til leiligheten møtes man av en romslig entré med gode oppbevaringsmuligheter for yttertøy og sko. Herfra ledes man videre inn til stuen, som fremstår som lys og innbydende med god plass til både sofagruppe og spiseplass. Store vindusflater i sørvestlig retning sørger for rikelig med naturlig lys og bidrar til en luftig og behagelig atmosfære i rommet, samtidig som utsikten kommer godt til sin rett.

Kjøkkenet ligger separat fra stuen og er praktisk utformet med gode arbeidsflater og rikelig med skap- og benkeplass. Innredningen har klassiske profilerte fronter, og det er naturlig plass til et hyggelig frokostbord ved vinduet. Hvitevarer som komfyr, kombiskap og oppvaskmaskin medfølger handelen.

Leiligheten har to soverom, oppmålt til 7,4 kvm og 11 kvm. Hovedsoverommet har god plass til dobbeltseng og nattbord, og er utstyrt med en stor skyvedørsgarderobe som gir gode lagringsmuligheter.

Det andre soverommet passer perfekt som barnerom, gjesterom eller hjemmekontor.

Badet er flislagt og innredet med et romslig baderomsmøbel med god oppbevaringsplass til toalettsaker. Videre er badet utstyrt med dusjkabinett samt opplegg for vaskemaskin.

## Areal

Bruksareal:  
Kjeller  
BRA-e: 9 kvm  
Total BRA: 9 kvm

3. etasje  
BRA-i: 63 kvm  
Total BRA: 63 kvm

Terrasse- og balkongareal:  
3. etasje: 9 kvm

Arealene er oppgitt av bygningsakkyndig på grunnlag av NS3940(2023). Eventuelle betegnelser på rom er angitt ut fra faktisk bruk, uavhengig av hva som er godkjent hos bygningsmyndighetene. Vedlagte plantegninger er ikke målbare.

## Oppvarming

- Elektrisk via panelovner  
- Varmekabler på gulv på gulv på bad



## Info strømforbruk

Selger opplyser om et strømforbruk på 5 238 kWh i 2025, tilsvarende ca. kr 7 500 (TrøndelagKraft). Selger har ikke bundet opp eiendommen i strømstøtteordningen Norgespris.

## Info energiklasse

Energiattest følger vedlagt salgsoppgaven.



## LYS OG LUFTIG

---

Store vindusflater i sørvestlig retning sørger for rikelig med naturlig lys og bidrar til en luftig og behagelig atmosfære i rommet, samtidig som utsikten kommer godt til sin rett.





# ROMSLIG KJØKKEN

Kjøkkenet ligger separat fra stuen og er praktisk utformet med gode arbeidsflater og rikelig med skap- og benkeplass. Hvitevarer som komfyr, kombiskap og oppvaskmaskin medfølger handelen.



Hovedsoverommet har god plass til dobbeltseng og nattbord, og er utstyrt med en stor skyvedørgarderobe som gir gode lagringsmuligheter.

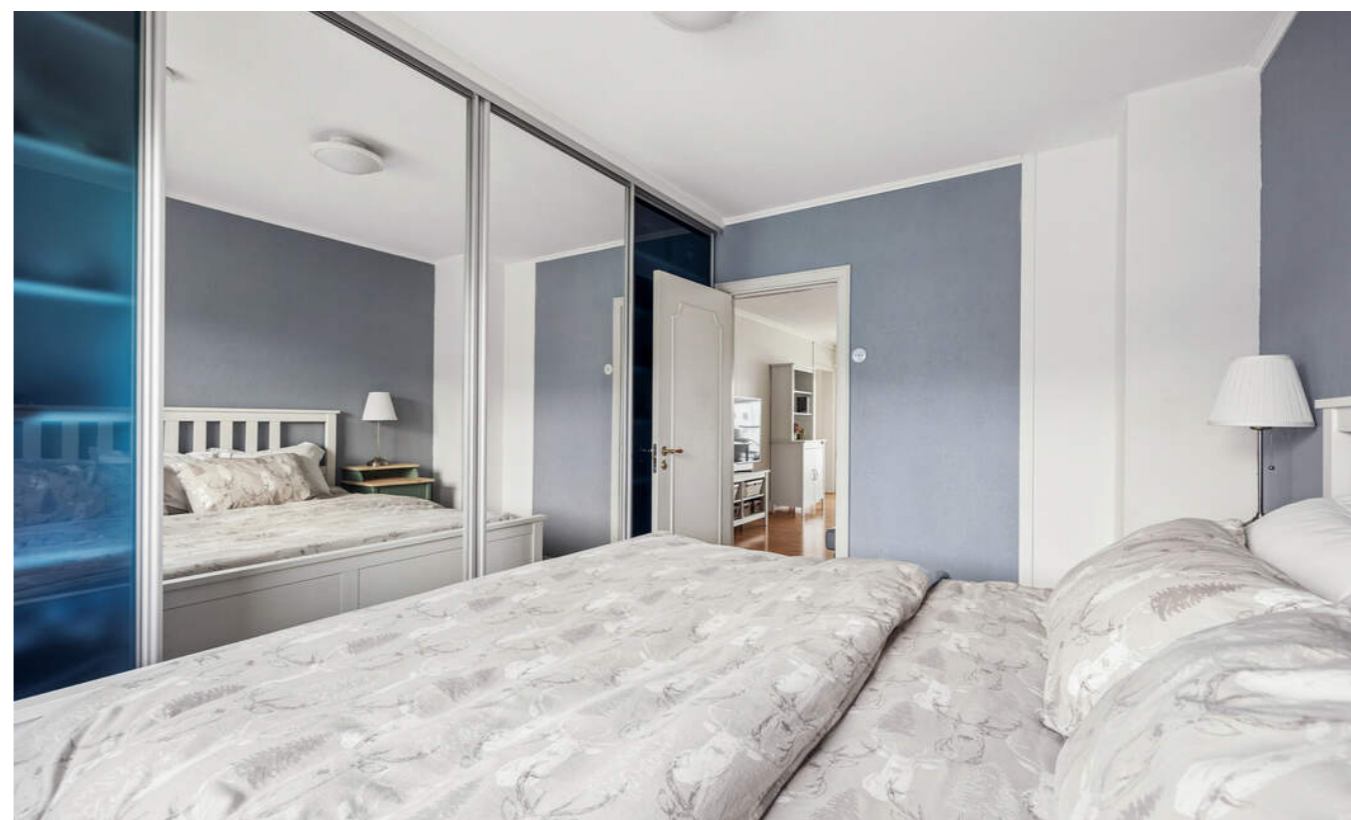



Badet er flislagt og innredet med et romslig baderomsmøbel med god oppbevaringsplass til toalettsaker.



# PLANTEGNING

Tors veg 15 B  
3. Etasje

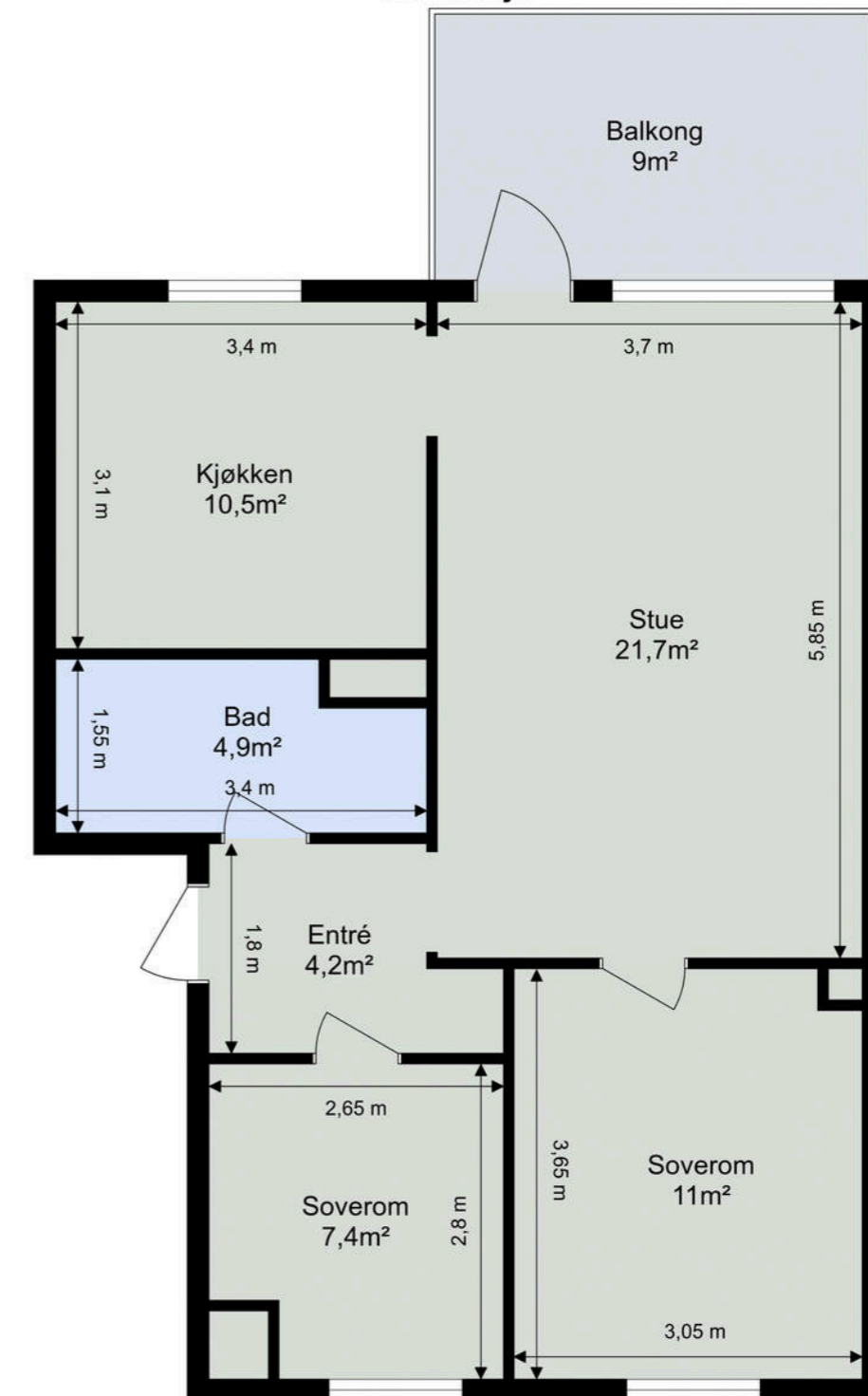

Tegningen er ikke i målestokk. Arealangivelser er ca. arealer og må ikke forveksles med enhetens totale areal.

# KJERNEINFORMASJON

## ØKONOMI

### Forretningsfører

TOBB Eiendomsforvaltning AS

### Om borettslaget

Borettslaget består av 224 leiligheter fordelt på 8 blokker.

Hjemmeside:

<https://www.nardosondre.no/>

I perioden 2017-2020 ble det utført en større rehabilitering der fasade, vinduer, balkong og etterisolering ble gjennomført. I tillegg ble alle parkeringsplasser oppgradert, og nye garasjer satt opp. Det ble også klargjort for elbillading.

### Felleskostnader pr. mnd

6.220,-

### Felleskostnader inkluderer

Renter og avdrag på fellesgjeld, tv/internett, kommunale avgifter, drift- og serviceavtaler, renholdstjenester, bygningsforsikring m.m.

- Renter kr 1797,-
- Avdrag kr 979,-
- Driftsdel kr 2 709,-
- Avdrag kr 26,-
- Renter kr 154,-
- Elektroniske fellesavtaler kr 555,-

### Andel fellesgjeld

546.036,- per fredag, 15. mai 2026

### Lånebetingelser fellesgjeld

Lånenummer: 14637560520  
Den Norske Stats Husbank  
Annuitetslån, 2 terminer per år  
Rentesats per 15.05.2026: 4.03% pa.  
Antall terminer til innfrielse: 51  
Første termin/første avdrag: 01.02.2022  
Siste termin 01.08.2051  
Flytende rente

Lånenummer: 14637560530  
Den Norske Stats Husbank  
Annuitetslån, 2 terminer per år.  
Rentesats per 15.05.2026: 4.03% pa.  
Antall terminer til innfrielse: 53  
Første termin/første avdrag: 01.08.2022  
Siste termin 01.08.2052  
Flytende rente

Det er per i dag ikke mulig med individuell nedbetaling (IN) av fellesgjelden for andelen, ettersom det ikke er inngått avtale mellom borettslaget og finansinstitusjonen om IN-ordning. Styret har fullmakt til å forhandle avtale med långiver om individuell nedbetaling av fellesgjeld.

### Kommentar fellesgjeld

Lånenummer: 14637560520  
Den Norske Stats Husbank  
Saldo per 15.05.2026: 114 915 910

Andel av saldo: 521 502

Lånenummer: 14637560530  
Den Norske Stats Husbank  
Saldo per 15.05.2026: 5 406 506  
Andel av saldo: 24 535

### Andel fellesformue

11.499,- per onsdag, 27. mai 2026

### Regnskap / Budsjett / Kostnadsøkninger

Regnskap per 31. desember 2025  
- Årsresultat kr 637 433,-  
- Disponible midler kr 1 751 244,-  
- Gjeld kr 124 739 519,-

Det ble avholdt årsmøte 19. mai, hvor en av sakene som ble behandlet gjaldt tidligere utførte rehabiliteringsarbeider i borettslaget. Megler har vært i dialog med styreleder for å avklare forholdet nærmere. Det opplyses at borettslaget har gjennomført en større rehabilitering, og at saken gjelder en pågående tvist mellom borettslaget og entreprenør. Per i dag har dette ingen direkte påvirkning for andelseiere.

### Forkjøpsrett

Forkjøpsretten er sendt for utlysning for borettslagets medlemmer samtidig med salget. 6 stk meldte interesse før fristen løp ut. Kontakt megler for ytterligere informasjon.

### Styregodkjennelse

Kjøper av andelen må godkjennes av borettslagets styre for å ta boligen i bruk. Kjøper bærer selv risikoen for at godkjenning blir gitt og må videreselge boligen for egen regning og risiko dersom styret ikke godkjenner kjøper som ny andelseier. Overtakelse, hjemmelsoverføring og oppgjør vil uansett bli gjennomført i henhold til kontrakt. Styregodkjennelse kan ikke nektes uten saklig grunn. Kun fysiske personer kan være andelseiere, og ingen kan eie mer enn én andel.

### Dyrehold

Det er ikke tillatt å holde dyr. Dette gjelder likevel ikke dersom gode grunner taler for dyreholdet og det ikke er til ulempe for de øvrige brukerne av eiendommen. Dyrehold tillates kun etter skriftlig søknad og samtykke fra styret og etter undertegning av borettslagets dyreholdserklæring.

### Forsikring

Forsikringsselskap Gjensidige Forsikring  
Polisenummer 95238250

### Sikringsordning

Sikringsfond er en forsikringsordning som dekker tap borettslaget får som følge av at andelseiere misligholder betaling av løpende fellesutgifter. Medlemskap i sikringsordning kan tegnes av det enkelte borettslag, eller av boligbyggelag på vegne av tilknyttede borettslag. Borettslaget er sikret mot tap av felleskostnader i Klare Finans AS.

Borettslaget er, etter gjeldende bestemmelser fastsatt av finansieringsselskapet, sikret mot tap som følge av at en andelseier unnlater å betale sine felleskostnader. Avtalen om sikring er gyldig til avtalen sies opp av en av partene.

### Formuesverdi primær

793.086,- for 2024

### Formuesverdi sekundær

3.172.342,- for 2024

### Info kommunale avgifter

Kommunale avgifter er inkludert i fellesutgiftene.

### Info formuesverdi

Stortinget har vedtatt en ny modell for beregning av formuesverdi for bolig. Den nye utregningsmodellen beregner boligverdier basert på grunnkretser i stedet for kommuner, og skal benyttes fra og med inntektsåret 2026.

Dette kan medføre at markedsverdien settes høyere eller lavere enn tidligere og innebærer at både selger og megler kan benytte tall som ikke nødvendigvis er oppdaterte på tidspunktet for utarbeidelse av salgsoppgraden.

Det tas derfor forbehold om at formuesverdien kan bli endret og eventuelt øke ved endelig fastsettelse i skatteåret.

For primærbolig utgjør formuesverdien 25 % av beregnet eller dokumentert markedsverdi opptil kr 10 000 000, og deretter 70 % av den delen som overstiger dette beløpet. For sekundærbolig utgjør formuesverdien 100 % av beregnet eller dokumentert markedsverdi.

### Andre utgifter

I tillegg til de månedlige felleskostnadene kommer kostnader til strøm og innboforsikring.

## OFFENTLIGE FORHOLD

### Ferdigattest/Midlertidig brukertillatelse

Bygget er oppført før 1998 og har ikke ferdigattest eller midlertidig brukstillatelse, men en innflyttingstillatelse datert 11. april 1964. Det er innført nye bestemmelser i plan- og bygningsloven om at ferdigattest ikke utstedes for bygg/endringer som ble omsøkt før 1. januar 1998. Det vil dermed ikke være mulig å be om ferdigattest for slike tiltak. Dette betyr ikke at tiltak blir lovlige, men at saken ikke lenger kan avsluttes med ferdigattest.

Det foreligger ferdigattest for garasjeanlegg, sykkelkur, VA-anlegg og datert 7. september 2021. Ferdigattest er en sluttattest fra bygningsmyndighetene om at et søknadspliktig tiltak er ferdigstilt. At evt. ferdigattest / midl. brukstillatelse eksisterer, gir ingen garanti for at det ikke er utført arbeid som ikke er byggemeldt eller godkjent.

**Regulerings- og arealplaner**

Området er i gjeldende kommuneplanens arealdel vist i byggesone 2 og 3, i et område avsatt til nåværende blå/grønnstruktur, nåværende sentrumsformål, framtidig bebyggelse og anlegg m.m. Gjeldende regulering for eiendommen er r20110064 datert 27. september 2012. Reguleringsformålet er bolig.

Det gjøres oppmerksom på detaljregulering av Fredlybekken (r20120024). Planområdet ligger sør for eiendommen. Hensikten med planen er å sikre areal for framføring av kommunale vann- og avløpsledninger, og å synliggjøre flomutsatt areal innenfor planområdet.

**Vei/Vann/Avløp**

Eiendommen har adkomst via offentlig vei. Eiendommen er tilknyttet kommunalt ledningsnett via private stikkledninger. Eier er selv ansvarlig for private stikkledninger til bygningen. For private fellesledninger er det normalt solidarisk vedlikeholdsplikt.

**Legalpant**

Borettslaget har lovbestemt første prioritets pant i andelen for opptil 2 G (folketrygdens grunnbeløp). Pantet dekker borettslagets krav på felleskostnader samt andre krav borettslaget måtte få mot andelseieren. Kommunen har legalpant i eiendommen for eventuelle ubetalte kommunale skatte- og avgiftskrav.

**Radonmåling**

Det gjøres oppmerksom på at det ved utleie er krav til å gjennomføre radonmåling, og at forsvarlige nivåer skal kunne dokumenteres. Kravet gjelder alle typer utleieboliger, inkludert leiligheter og hybler i tilknytning til egen bolig, såfremt det betales husleie. I de tilfeller hvor det ikke er opplyst at selger har kunnskap om eiendommens radonnivå må kjøpere som ønsker å leie ut hele eller deler av eiendommen, særskilt være oppmerksom på at de overtar ansvaret for den usikkerheten dette medfører. Se <http://www.dsa.no> for nærmere informasjon.

**Adgang til utleie**

Andelseieren kan overlate boligen til andre i opptil 30 døgn i året uten styrets samtykke. Med samtykke kan andelseier overlate boligen til andre i inntil tre år hvis andelseier har bodd i boligen i minst ett av de to siste år. Utleie i andre tilfeller kan godtas ved særlige grunner, jf. burettslagslova § 5-6.

**Offentligrettslig pålegg**

Det gjøres oppmerksom på at megler ikke har innhentet særskilte opplysninger om det finnes pålegg fra brann/feiervesen på eiendommen.

**PRISANTYDNING INKLUDERT OMKOSTNINGER****Omk. kjøper beskrivelse**

2 890 000,00 (Prisantydning)  
546 036,00 (Andel av fellesgjeld)

-----  
3 436 036,00 (Pris inkl. fellesgjeld)

Omkostninger

8 900,00 (Boligkjøperforsikring \* (valgfritt))  
8 406,00 (Forhåndsvarsling forkjøpsrett)  
545,00 (Tinglysning hjemmelsoverføring andel)  
545,00 (Tinglysningsgebyr pantedokument)

-----  
9 496,00 (Omkostninger totalt (uten Boligkjøperforsikring ))  
18 396,00 (Omkostninger totalt (med Boligkjøperforsikring ))

-----  
3 445 532,00 (Totalpris inkl. omkostninger (uten Boligkjøperforsikring ))  
3 454 432,00 (Totalpris inkl. omkostninger (med Boligkjøperforsikring ))

-----

Vi gjør oppmerksom på at ovennevnte totalsum er beregnet ut fra kjøpesum tilsvarende prisantydning. Det tas forbehold om endring i gebyrer. Andel fellesgjeld følger boligen og skal således ikke innbetales ved overtagelse.

**Betalingsbetingelser**

Kjøpesum med tillegg av omkostninger skal være disponibelt på meglers klientkonto innen overtagelse. Normalt innebærer dette at fullt oppgjør må være innbetalt på meglers klientkonto senest to virkedager før avtalt overtagelsesdato. Eventuelle vilkår knyttet til innbetalingen, eksempelvis pantedokument som skal tinglyses til fordel for kjøpers bank, må være megler i hende i god tid før overtagelse kan finne sted.

Kjøpesummen skal innbetales fra norsk finansinstitusjon og/eller kjøpers konto i norsk finansinstitusjon. Eventuell egenkapital skal innbetales i én samlet betaling fra kjøpers egen konto i norsk finansinstitusjon.

Alle eiendomsmeglingsforetak har lovpålagt forsikring av klientmidler begrenset oppad til kr 45 mill. Enkelt saker er forsikret inntil kr 15 mill. Dersom kjøpers låneinstitusjon krever tilleggsforsikring ved omsetning over 15 millioner, må kjøper selv eller dennes låneinstitusjon dekke utgiftene forbundet med dette.

**Lovanvendelse**

Eiendommen selges etter reglene i avhendingsloven. Salgsoppgaven er basert på de opplysningene selger har gitt til megler, den bygningssakyndiges tilstandsrapport, samt

opplysninger innhentet fra kommunen, Kartverket og andre tilgjengelige kilder. Selger har godkjent salgsoppgaven. Det er viktig at kjøper setter seg grundig inn i alle salgsdokumentene, herunder salgsoppgave, tilstandsrapport og selgers egenerklæring. Kjøper anses kjent med forhold som er tydelig beskrevet i salgsdokumentene, og slike forhold kan ikke påberopes som mangler. Dette gjelder uavhengig av om kjøper har lest dokumentene. Alle interessenter oppfordres til å undersøke eiendommen nøye, gjerne sammen med fagkyndig før bud inngis. Kjøper som velger å kjøpe usett kan ikke gjøre gjeldende som mangel noe han burde blitt kjent med ved undersøkelsen. Dersom det er behov for avklaringer, anbefaler vi at interessenter rådfører seg med eiendomsmegler eller egne rådgivere før det legges inn bud.

En bolig som har blitt brukt i en viss tid, har vanligvis blitt utsatt for slitasje og skader kan ha oppstått. Slik bruksslitasje må kjøper regne med, og det kan avdekkes enkelte forhold etter overtakelse som nødvendiggjør utbedringer. Normal slitasje og skader som nødvendiggjør utbedring, er innenfor hva kjøper må forvente og vil ikke utgjøre en mangel. Kjøper og selgers rettigheter og plikter reguleres av avtalen mellom partene, samt informasjonen som har vært tilgjengelig for kjøperen i forbindelse med handelen. Avtalen utfylles av avhendingsloven, og det gjelder ulike avtalevilkår avhengig av om kjøper er forbrukerkjøper eller ikke. Dette er nærmere beskrevet nedenfor.

På grunn av ulike avtalevilkår kan selger vurdere bud fra en som ikke er forbruker, ulikt fra en forbrukers bud. Dersom kjøper ikke er forbruker, er selger sitt mulige mangelsansvar begrenset fordi eiendommen selges «som den er». Selger kan ikke ta «som den er» forbehold ovenfor en forbrukerkjøper. Selv et lavere bud fra en som ikke er forbruker kan foretrekkes fordi begrensningen i mulig mangelsansvar kan ha egenverdi for selger. Selger står fritt til å forkaste eller akseptere ethvert bud, og er for eksempel ikke forpliktet til å akseptere høyeste bud. Budgiver skal i budskjemaet avgi egenerklæring om budgiver er forbruker eller næringsdrivende/person som hovedsakelig handler som ledd i næringsvirksomhet.

Forbrukerkjøp - definisjon: Med forbrukerkjøp menes kjøp av eiendom når kjøperen er en fysisk person som ikke hovedsakelig handler som ledd i næringsvirksomhet.

Forbruker - avtalevilkår: Eiendommen har en mangel dersom den ikke er i samsvar med kravene som følger av avtalen, eller det foreligger brudd på bestemmelsene i avhendingsloven §§ 3-2 til 3-8. Hvis eiendommen ikke er i samsvar med det kjøperen må kunne forvente ut ifra alder, type og synlig tilstand, kan det være grunnlag for mangelskrav. Det samme gjelder hvis det er holdt tilbake eller gitt uriktige opplysninger om eiendommen. Dette gjelder likevel bare dersom man kan gå ut ifra at det virket inn på avtalen at opplysningen ikke ble gitt eller at feil uriktige opplysninger ikke blir rettet i tide på en tydelig måte. Boligen kan ha en mangel etter avhendingsloven § 3-3 dersom det er avvik mellom opplyst og faktisk innvendig

areal, forutsatt at avviket er på 2% eller mer og minimum 1 kvm. Ved beregning av et eventuelt prisavslag eller erstatning må kjøper selv dekke tap/kostnader opptil et beløp på kr. 10 000 (egenandel).

Ikke-forbruker (næringsdrivende) - definisjon: Hvis kjøper er en juridisk person, eller en fysisk person som hovedsakelig handler som ledd i næringsvirksomhet, vil kjøpet ikke anses som et forbrukerkjøp.

Ikke-forbruker - avtalevilkår: Eiendommen har en mangel dersom den ikke er i samsvar med kravene som følger av avtalen. Eiendommen selges «som den er», og selgers ansvar utover det konkret avtalte er da begrenset etter avhendingsloven § 3-9, første ledd andre setning. Avhendingsloven § 3-3 andre ledd fravikes, og hvorvidt boligens arealsvikt utgjør en mangel vurderes etter avhendingsloven § 3-8. Informasjon om kjøpers undersøkelsesplikt, herunder oppfordringen om å undersøke eiendommen nøye, gjelder også for kjøpere som ikke anses som forbrukere.

Interessenter og kjøper må godta at selger og megler bruker elektronisk kommunikasjon i salgsprosessen.

Dersom kjøper er utenlandsk statsborger kreves det at vedkommende har et såkalt D-nummer til erstatning for norsk personnummer. Rekvirering av D-nummer må sendes Kartverket samtidig med innsending av skjøtet for tinglysing. Skjøtet blir liggende i Kartverket inntil kjøper har fått D-nummer av Skatteetaten. Når Kartverket har mottatt D-nummeret fra Skatteetaten, vil skjøtet bli tinglyst umiddelbart. Rekvirering av D-nummer i forbindelse med tinglysing av skjøte vil ofte medføre at oppgjør og utbetaling til selger blir forsinket med noen uker. Kjøper må i disse tilfellene enten ta forbehold i bud om forsinket utbetaling til selger, eller være forberedt på å dekke forsinkelsesrenter til selger. Kontakt ansvarlig megler for informasjon før budgivning.

**ØVRIGE KJØPSFORHOLD****Overtakelse**

Overtakelse etter avtale med selger. Interessenter oppfordres til å angi ønsket overtakelse i budskjema.

Skjøte sendes for tinglysing i forbindelse med oppgjøret. Oppgjør forutsetter at det er gjennomført overtagelse og at partene har signert en overtakelsesprotokoll og sendt denne til oppgjørsavdelingen slik som avtalt i kontrakt. Det forutsettes at skjøte tinglyses i kjøpers navn. Hvis interessenter mot formodning ikke ønsker tinglysing av skjøte må det tas forbehold om dette i kjøpetilbudet.

**Budgivning**

Bud kan legges inn på nettannonsen på "gi bud" knappen eller via hjemmesiden. Ved elektronisk budgivning så kan bud

## Kjerneinformasjon

legges inn trygt og enkelt med bank-ID. Megler kan også kontaktes for tilsendelse av budkjema og budskjema finnes også i salgsoppgaven.

All budgivning må foregå ved skriftlighet. Ta kontakt med megler dersom det er behov for bistand for å inngi bud.

Eiendomsmegler skal legge til rette for en forsvarlig avvikling av budrunden og kan ikke videreformidle bud med en kortere akseptfrist enn kl. 12.00 første virkedag etter siste annonserte visning. Etter klokken 11:30 anbefaler vi akseptfrist på minimum 30 minutter.

Megler kan ikke formidle bud med forbehold om at budet eller forbehold i budet skal holdes skjult (hemmelig) for andre budgivere og interessenter.

Megler tar ikke noe ansvar for forsinkelser på el- eller telenettet. Under budrunden kan akseptfristene kortes inn ved mottakelse av nye bud. Akseptfristen fra kjøper er absolutt. Det betyr at dersom selger velger å akseptere budet, må kjøper meddeles aksept innen utløpet av akseptfristen. Dersom du utsetter inngivelse av bud til tett opp mot akseptfristen er det en reell fare for at eiendommen kan bli solgt før ditt bud fremkommer til megler.

### Boligselgerforsikring

Selger har tegnet boligselgerforsikring. Selgers egenerklæringsskjema er vedlegg til dette prospekt. Forsikringsvilkår kan fås ved henvendelse til megler.

### Boligkjøperforsikring

Mange kjøpere har anledning til å tegne boligkjøperforsikring. Vedlagt i salgsoppgaven følger informasjon om Boligkjøperforsikring fra Söderberg & Partners. Boligkjøperforsikring er en rettshjelpsforsikring som gir trygghet og profesjonell juridisk hjelp dersom det oppdages uventede feil eller mangler ved boligen de neste fem årene. Les mer om Boligkjøperforsikring i vedlagte materiell eller på <https://www.soderbergpartners.no/eiendom/boligkjoper/>.

### Innbo og løsøre

Med mindre annet er uttrykkelig avtalt gjelder NEF's normgivende liste over løsøre og tilbehør, se vedlagt liste til salgsoppgaven. Til orientering er det full avtalefrihet om hva som skal følge med bolig og fritidsbolig ved salg.

### Eier

Kjersti Moen

### Tilbud på lånefinansiering

Proaktiv Eiendomsmegling samarbeider med Handelsbanken om formidling av finansielle tjenester. Ta gjerne kontakt med oppdragsansvarlig for et uforpliktende tilbud vedrørende finansiering. Proaktiv Eiendomsmegling mottar ikke godtgjørelse for dette.

### Meglers vederlag

Det er avtalt fastprisbasert vederlag kr 45 000 inkl. mva.

I tillegg kommer følgende faste vederlag: Elektronisk signeringsgebyr kr 500,00, Kredittkostnad kr 4 500,00, Markedspakke kr 23 900,00, Meglers deltakelse på overtakelse kr 2 950,00, Oppgjørshonorar kr 6 990,00, Spørring i grunnboken kr 250,00, Tilretteleggingsgebyr kr 16 900,00, Trykking av prospekt kr 2 500,00, Visning (pr. stk. / pr. time) kr 2 950,00. Sum faste vederlag kr 61 440.

I tillegg kommer følgende utlegg og andre utgifter: Eierskiftegebyr selger utlegg kr 6 725,00, Utlegg fotograf kr 3 290,00, Utlegg kommunale opplysninger kr 2 451,00, Utlegg opplysninger forretningsfører kr 5 882,00, Utlegg tinglysingsgebyr sikringsobligasjon/urådighet kr 545,00, Eierskiftegebyr, selger kr 6 725,00, Tilstandsrapport (faktura fra takstmann) kr 7 595,00. Sum utlegg og andre utgifter kr 33 213.

Totale kostnader kr 139 653.

Dersom oppdraget blir sagt opp av Oppdragsgiver før oppdragstidens utløp uten at salg er kommet i stand eller at oppdraget ikke blir fornyet, har Megler ved provisjonsbasert avtale, krav på tilretteleggingsgebyr og utlegg. Dekning av utlegg kan kreves i samsvar med avtalen uten hensyn til oppsigelsen.

Dersom oppdraget utløper uten at handel er kommet i stand, og oppdraget ikke blir fornyet, har Megler ved provisjonsbasert eller fastpris avtale krav på tilretteleggingsgebyr og utlegg. Dekning av utlegg kan kreves i samsvar med avtalen uten hensyn til oppsigelsen.

Proaktiv Gruppen AS og eiendomsmeglingsforetakene som er tilknyttet Proaktiv har samarbeid med forskjellige foretak som tilbyr forbrukerne produkter eller tjenester i forbindelse med et salgsoppdrag. Våre samarbeidspartnere er: Söderberg & Partners AS - formidler av boligkjøperforsikring, Gjensidige - formidler av boligselgerforsikring, Meglerfront - leverandør av digitale oppgjørsskjemaer og overtakelsesprotokoller som også inneholder tilbud til forbruker om tilpassede strøm-, internett- og alarmtjenester, Vend Marketplaces AS og Bomega AS - markedsplasser på nett, Schibsted - markedsføring i SOME, Eiendomsverdi - formidler av nabolagsprofiler. Hvilke produkter/ tjenester kjøper og selger får i forbindelse med oppdraget, kan variere ut fra hvor i landet eiendommen ligger.

### Andre forsikringer

Kjøper står selv ansvarlig for å tegne andre nødvendige forsikringer som innboforsikring m.m.

## Kjerneinformasjon

### Personopplysningsloven

Vi gjør oppmerksom på at vi lagrer personopplysninger på interessenter, budgivere og kjøpere. Videre opplyser vi at mulighetene for å slette sine personopplysninger er begrenset, som følge av at eiendomsmeglingsforetak har plikt til å oppbevare kontrakter og dokumenter i minst 10 år, iht. eiendomsmeglingsforskriften. Du kan lese om vår behandling av personopplysninger i vår personvernerklæring på <https://proaktiv.no/personvernerklæring>

### Hvitvaskingsreglene

Det følger av lov om tiltak mot hvitvasking og terrorfinansiering at meglerforetaket er forpliktet til å foreta kundetiltak av begge parter i handelen. For oppdragsgiver skjer dette i forbindelse med inngåelse av oppdraget, og for kjøper på tidspunkt for kontraktsinngåelse. Dersom slik kundekontroll ikke kan gjennomføres, er meglerforetaket pålagt å avstå fra gjennomføring av oppgjøret. Partene er selv ansvarlig for eventuelle kostnader og ansvar dette kan medføre uten at det kan anføres et kontraktsrettslig ansvar overfor meglerforetaket.

### Vedlegg til salgsoppgave

Vedleggene er en del av den komplette salgsoppgaven. Det er viktig at interessenter setter seg godt inn i vedleggene og kontakter megler med eventuelle spørsmål før bud inngis.

**Dato salgsoppgave**  
1.6.2026

# VEDLEGG

«Det finnes ingen kunnskap som ikke er verdifull.»

-Edmund Burke

Trondheim Øst  
Eiendomsmegling AS



## Egenerklæring

Tors veg 15B, 7035 TRONDHEIM

21. May 2026

### Informasjon om eiendommen

Adresse	Postadresse	Enhetsnummer
Tors veg 15B	Tors veg 15B	

### Opplysninger om selger og salgsobjekt

Er boligen en del av et sameie, aksjeselskap eller borettslag?

Ja  Nei

Driver du med omsetning eller utvikling av eiendom?

Ja  Nei

Når kjøpte du boligen?

27.11.23.

Har du selv bodd i boligen?

Ja  Nei

Når og hvor lenge har eieren bodd i boligen? Hvis det er lengre perioder eieren ikke har bodd i boligen er det fint om du oppgir dette. Her kan du også oppgi annen relevant informasjon om eierskapet.

Eier har bodd i bolig siden overtakelse november 2023.

Informasjon om eksisterende husforsikring

Gjensidige Forsikring ASA-49, 95238250

### Informasjon om selger

Selger

Moen, Kjersti

### Forbehold

Selger tar spesifikt forbehold om feil og mangler som er beskrevet i egenerklæringskjemaet.

Boligkjøper anses å kjenne til forholdene som er omtalt i dette egenerklæringskjemaet. Disse forholdene kan ikke gjøres gjeldende som feil eller mangler senere.

Boligkjøper oppfordres til å selv undersøke eiendommen grundig.

Side 1



**Våtrom**

1 Har det vært feil på bad, vaskerom eller toalettrom?  
 Ja  Nei, ikke som jeg kjenner til

2 Er det utført arbeid på bad, vaskerom eller toalettrom?  
 Ja  Nei, ikke som jeg kjenner til

**Tak, yttervegg og fasade**

3 Har det lekket vann utenfra og inn, eller er det sett andre tegn til fukt?  
 Ja  Nei, ikke som jeg kjenner til

4 Er det utført arbeid på tak, yttervegg, vindu eller annen fasade?  
 Ja  Nei, ikke som jeg kjenner til

4.1.1 Navn på arbeid  
 Nytt arbeid

4.1.2 Årstall  
 2019

4.1.3 Hvordan ble arbeidet utført?  
 Faglært  Ufaglært

4.1.4 Fortell kort hva som ble gjort av faglærte  
 Omfattende rehabilitering av i 2017-2019 i hele borettslaget, med skifte av fasader og nye balkonger.

4.1.5 Hvilket firma utførte jobben?  
 Ruta Entreprenør/TOBB

4.1.6 Har du dokumentasjon på arbeidet?  
 Ja  Nei

**Kjeller**

5 Har sameiet eller borettslaget hatt problemer med fukt, vann eller oversvømmelse i kjeller eller underetasje?  
 Ja  Nei, ikke som jeg kjenner til

6 Har boligen kjeller, underetasje eller andre rom under bakken?  
 Ja  Nei

7 Er det observert vann eller fukt i kjeller, krypkjeller eller underetasje?  
 Ja  Nei, ikke som jeg kjenner til

Side 2



8 Er det utført arbeid med drenering?  
 Ja  Nei, ikke som jeg kjenner til

**Elektrisitet**

9 Har det vært feil på det elektriske anlegget?  
 Ja  Nei, ikke som jeg kjenner til

10 Er det utført arbeid på det elektriske anlegget?  
 Ja  Nei, ikke som jeg kjenner til

**Rør**

11 Har eiendommen privat vannforsyning (ikke tilknyttet det offentlige vannettet), septik, pumpekum, brønn, avløpskvern eller liknende?  
 Ja  Nei, ikke som jeg kjenner til

12 Har det vært feil på utvendige eller innvendige avløpsrør eller vannrør?  
 Ja  Nei, ikke som jeg kjenner til

13 Er det utført arbeid på utvendige eller innvendige avløpsrør eller vannrør?  
 Ja  Nei, ikke som jeg kjenner til

**Ventilasjon og oppvarming**

14 Er det eller har det vært nedgravd oljetank på eiendommen?  
 Ja  Nei, ikke som jeg kjenner til

15 Har det vært feil på varmelegg eller ventilasjonsanlegg?  
 Ja  Nei, ikke som jeg kjenner til

16 Er det utført arbeid på varmelegg eller ventilasjonsanlegg?  
 Ja  Nei, ikke som jeg kjenner til

16.1.1 Navn på arbeid  
 Nytt arbeid

16.1.2 Årstall  
 usikker

16.1.3 Hvordan ble arbeidet utført?  
 Faglært  Ufaglært

16.1.4 Fortell kort hva som ble gjort av faglærte  
 Det ble installert nytt ventilasjonssystem i forbindelse med rehabilitering i

Side 3



borettslaget.

16.1.5 Hvilket firma utførte jobben?

Ukjent

16.1.6 Har du dokumentasjon på arbeidet?

 Ja  Nei

### Skjevheter og sprekker

17 Er det tegn på setningsskader eller sprekker i for eksempel grunnmur eller fliser?

 Ja  Nei, ikke som jeg kjenner til

18 Har det vært feil eller gjort endringer på ildsted eller pipe?

 Ja  Nei, ikke som jeg kjenner til**Beskriv feilen eller endringen**

Ildsted er kledd igjen.

### Sopp og skadedyr

19 Har det vært skadedyr i boligen eller andre bygninger på eiendommen?

 Ja  Nei, ikke som jeg kjenner til

20 Har det vært skadedyr i fellesområdene til sameiet eller borettslaget?

 Ja  Nei, ikke som jeg kjenner til

21 Har det vært mugg, sopp eller råte i boligen eller andre bygninger på eiendommen?

 Ja  Nei, ikke som jeg kjenner til

22 Har det vært mugg, sopp eller råte i sameiet eller borettslaget?

 Ja  Nei, ikke som jeg kjenner til

### Planer og godkjenninger

23 Mangler boligen eller andre bygninger brukstillatelse eller ferdigattest for søknadspliktige tiltak?

 Ja  Nei, ikke som jeg kjenner til

24 Har du bygd på eller gjort om kjeller, loft eller annet til boligrom?

 Ja  Nei

25 Selges eiendommen med utleiedel som leilighet, hybel eller lignende?

 Ja  Nei

Side 4



27 Er det utført radonmåling?

 Ja  Nei, ikke som jeg kjenner til

28 Er det andre forhold av betydning eller sjenanse for eiendommen eller nærområdet?

 Ja  Nei, ikke som jeg kjenner til

29 Foreligger det planer eller bestemmelser som kan medføre endringer av felleskostnader eller fellesgjeld?

 Ja  Nei, ikke som jeg kjenner til

30 Er sameiet eller borettslaget er involvert i konflikter av noe slag?

 Ja  Nei, ikke som jeg kjenner til**Fortell om konflikten og partene slik du har forstått det.**

Etter rehabiliteringsarbeidene har det vært noen saker rundt mangler/påstander om mangler

### Andre opplysninger

31 Har ufaglærte utført arbeid som normalt bør utføres av faglærte? Du trenger ikke gjenta noe du allerede har nevnt.

 Ja  Nei, ikke som jeg kjenner til**Beskriv mer detaljert hva som ble gjort og når, samt hvem som utførte arbeidet. Hvis arbeid er utført på ulike deler av boligen kan du opplyse om dette her.**

Det er satt opp 2 stk stikkontakter i gang samt ny regulator til baderomsgulv i januar 2026. Egenutført av person med fagbrev som elektriker.

32 Har du andre opplysninger om boligen eller eiendommen utover det du har svart?

 Ja  Nei, ikke som jeg kjenner til

### Boligselgerforsikring

**Boligen selges med boligselgerforsikring**

En boligselgerforsikring gir trygghet for selger og kjøper, og kan dekke feil og mangler som enten ikke er opplyst om eller det ikke var kjennskap til da salget ble gjennomført.

Forsikringen er tegnet i Gjensidige Forsikring ASA

Forsikringsnummer 73248518

Side 5





Sjekk gyldighet på rapport



## TILSTANDSRAPPORT

Boligtype

Leilighet

Adresse

Tors veg 15 B

7035 TRONDHEIM

5001/70/0/77/110/0

Rapportdato

29.05.2026

TG 0  0TG 1  1TG 2  4TG 3  0TG IU  1

TORS VEG 15 B - 5001/70/0/77/110/0

### Om rapporten

Rapporten følger den nye forskriften i avhendingsloven som ble gjeldene fra og med 01.01.2022 med revisjon i 2024 hva angår punkt 1 og 2:

1. Forskriften § 2-23 siste ledd trer i kraft 17. desember 2025.
2. De andre bestemmelsene i forskriften trer i kraft 1. januar 2026.

Denne rapporten er også i tråd med NS 3600: 2025 – Teknisk tilstandsanalyse ved omsetning av bolig der forskriften krever det, eller når den bygningsakkyndige selv velger det.

Takstrapporten er spesifikk for sertifiserte takstmenn.

Kunden/rekvirenten skal lese gjennom dokumentet før bruk og gi tilbakemelding til takstmannen hvis det finnes feil/mangler som bør rettes opp. Rapportens varighet er 1 år, og etter den tid bør takstmannen kontaktes for ny befaring og oppdatering.

Rapporten vil kun inneholde de bygningsdelene som hver enkelt takstmann har vurdert som vesentlig informasjon for det spesifikke oppdraget slik at forbrukere får et betryggende informasjonsgrunnlag før et boligkjøp.

**Det er den enkeltes takstmann som er ansvarlig for at alle nødvendige bygningsdelene er tatt med i rapporten.**

### Takstmannens integritet

Denne rapporten er utarbeidet av en uavhengig takstmann uten bindinger til andre aktører i eiendomsbransjen. Takstmannen har verken et ansettelsesforhold til, eller økonomisk interesse i sin oppdragsgivers virksomhet.

### Levetidsbetraktninger

Når det refereres til levetid er dette basert på takstmannens erfaringstall og Byggforskeren 700.320 Intervaller for vedlikehold og utskifting av bygningsdeler, SINTEF Byggforsk, 2007.

Levetidsbetraktningene beregnes med hovedvekt på takstmannens skjønnsmessige vurdering av den enkelte bygningsdelens antatte gjenstående levetid. Dette avhenger også av forskjellige faktorer som kan gjøre seg gjeldende når det gjelder værforhold og bruk. Levetiden vil variere noe dersom andre kriterier enn teknisk levetid, som for eksempel vedlikehold, estetikk, økonomi, sikkerhet, funksjon eller andre brukerønsker, er lagt til grunn. Alderen er kun en del av tilstandsgraden (TG) sammen med funksjonaliteten.

Forventet gjenværende brukstid vil kunne avhenge av tilstand, egenskaper, design, utførelse, gjennomført vedlikehold, alder, miljø (bruk og ytre påkjenninger), forventet framtidig slitasje og konsekvens ved brudd.

Alle bygningsdeler er under vedvarende aldring og forventet levealder er oppgitt under levetidsbetraktninger. I mange tilfeller kan levetid i praksis være både kortere og lengre. Graden TG2 er i enkelte tilfeller benyttet på forhold og bygningsdeler som ikke har synlig svekkelse, men der normal levetid er marginal eller har usikker restlevetid.

TORS VEG 15 B - 5001/70/0/77/110/0

Befaring utført den 28.05.2026 av:









Christer Prestmo Laugen  
Witsø og Svea Takst AS

Travbanevegen 1  
7044 Trondheim

+4792492286  
christer@wstakst.no



Takstmann og tømrersvenn med over 15-års erfaring i byggebransjen.

 <b>Tilstandsgradene</b>	
<b>TG 0</b> 	<b>Ingen avvik</b> Tilstandsgrad 0 gis når bygningsdelen ikke har noen avvik. Bygningsdelen skal være tilnærmet ny, ikke vise tegn på slitasje og det skal være lagt frem dokumentasjon på faglig god utførelse. Det er ingen merknader til delen.
<b>TG 1</b> 	<b>Mindre eller moderate avvik</b> Tilstandsgrad 1 gis når bygningsdelen har mindre avvik. Bygningsdelen skal bare ha normal slitasje, og strakstiltak skal ikke anses som nødvendig. Graden kan også brukes når delen er ny, men der dokumentasjon på faglig god utførelse mangler.
<b>TG 2</b> 	<b>Vesentlige avvik</b> Tilstandsgrad 2 gis når bygningsdelen har vesentlige avvik. Bygningsdelen skal enten ha feil utførelse, en skade eller symptomer på skade, sterk slitasje eller nedsatt funksjon. Graden gis når bygningsdelen trenger vedlikehold eller tiltak i nær fremtid. Graden skal også brukes når delen er gammel og det er grunn til å varsle om faren for skader på grunn av alderen, eller når det er grunn til å overvåke delen spesielt på grunn av fare for større skader eller følgeskader.
<b>TG 3</b> 	<b>Store eller alvorlige avvik</b> Tilstandsgrad 3 gis når bygningsdelen har store eller alvorlige avvik. Bygningsdelen har kraftige symptomer på forhold som man må regne med trenger utbedring straks eller innen kort tid. Graden skal også brukes ved påvist funksjonssvikt eller sammenbrudd.
<b>TG IU</b> 	<b>Ikke undersøkt</b> Hvis det ikke har vært mulig å undersøke bygningsdelen, for eksempel fordi krypekjelleren er uten inspeksjonsmulighet eller taket var tildekt med snø på undersøkelsestidspunktet, skal dette oppgis. For valg av tilstandsgrad gjelder de kriteriene som fremgår av den til enhver tid gjeldende bransjestandarden for teknisk tilstandsanalyse ved omsetning av bolig.

TORS VEG 15 B - 5001/70/0/77/110/0

### **Eiers plikter i forkant av tilstandsanalysen:**

Forut for tilstandsanalysen bør det foreligge en egenerklæring fra eier. Eier skal fremskaffe relevant dokumentasjon for boligen. Dette gjelder for eksempel kvitteringer, samsvarserklæringer, kontrollseddel fra brann/feiervesenet etc.

Eier skal legge forholdene til rette for inspeksjon, inkludert å gi adgang til bygningsdeler og rom.

3/16

### **Nivå av analysen**

- Tilstandsanalysen utføres ved grundige visuelle observasjoner kombinert med undersøkelser, nødvendige målinger, bruk av egnede instrumenter og registreringer.
- Det kan utføres inngrep i form av hulltaking i vegg eller etasjeskiller ved bad og i rom under terreng for undersøkelse av fukt ved mistanke til alvorlige avvik. (Ref. Forskrift til avhendingslova (tryggere bolighandel).
- Alle bygningsdeler som nevnt i rapporten vil bli undersøkt, med stor vekt på de områdene som takstmannen, erfaringsmessig, kjenner som svake punkter og hvor det kan oppstå konflikter i etterkant.
- I en tilstandsanalyse av f.eks leiligheter (andel, selveier og aksje) er enkelte bygningsdeler ikke inkludert, hvis de ikke er relevante for den aktuelle boligen.
- Den bygningsakkverdige skal flytte på tepper, møbler og annet inventar når det er nødvendig for å komme til det rommet eller den bygningsdelen som skal undersøkes. Dette gjelder likevel ikke for særlig tunge møbler og inventar, når disse ikke skjuler vesentlige installasjoner eller innretninger, og det heller ikke er andre grunner til å mistenke at flytting vil kunne avdekke vesentlige forhold

Selv om takstmannens analyser er svært grundig, kan det forekomme skjulte feil og mangler. For boliger er referansenivået for de ulike rom og bygningsdeler gitt som krav til tilstandsgrad TG 1, det vil si uten skader og fagmessig riktig utført og i henhold til gjeldende lov/forskrift som gjelder for den aktuelle boligen der ikke tilleggene angir annet. Generelt er referansenivået byggeforskrifter som var gjeldende når bygningen/bygningsdelen ble byggesøkt.

For alle TG 3 og TGIU anbefales det tiltak i form av ytterligere undersøkelser for å avdekke årsak og skadeomfang som grunnlag for et mer detaljert kostnadsoverslag.

TORS VEG 15 B - 5001/70/0/77/110/0

### **Forutsetninger**

- På bakgrunn av dagens strenge krav til fallsikring vil tak og takteking normalt besiktiges fra bakkenivå og eventuelt stige der dette er forsvarlig etablert. Svill og innvendige konstruksjoner vil ikke bli kontrollert med mindre dette anses som en ytterst nødvendighet og der dette er tilgjengelig.
- Svill, bindingsverk og lukkede konstruksjoner vil ikke bli kontrollert med mindre dette anses som en ytterst nødvendighet og der dette er tilgjengelig. Yttervegger, gulv på grunn, etasjeskillere og himling vil normalt ikke bli kontrollert med rettningsmålere for og finne eventuelle skjevheter, med mindre dette er opplyst i rapporten.
- Det gjøres oppmerksomt på at møbler og inventar over 25kg ikke blir flyttet på under befaringen.
- Boligen er ikke isolasjonsvurdert da dette krever avansert teknologi.

### **Formål**

Formålet med rapporten er å bidra til en enhetlig analyse og best mulig informasjon om boligen, som igjen vil føre til redusert konfliktnivå ved omsetning. Datagrunnlaget som kom frem ved tilstandsanalysen, kan også brukes til utarbeidelse av vedlikeholdsplaner og ved utleie.

For å unngå ulik tolkning av begreper som oppussing, vedlikehold, modernisering, rehabilitering med videre er det i rapporten konsekvent brukt begrepet tiltak. Tiltak er arbeider som skal til for å lukke et avvik. Rapporten erstatter ikke selgers opplysningsplikt eller kjøpers undersøkelsesplikt ved eierskifte. Tilstandsrapporten gir en beskrivelse og vurdering av byggverk og bygningsdeler som takstmannen har observert, og som har betydning ved eierskifte. Tilbakeholdt eller uriktig informasjon som har betydning for vurderingen, er ikke takstmannens ansvar. Rapporten er likevel ingen garanti for at det ikke kan finnes skjulte feil, skader og mangler.

Rapporten gir normalt ingen vurdering av boligens tilbehør, som hvitevarer, brunevarer og annet inventar. Dette gjelder også om tilbehøret er integrert. Produktnavn nevnes ikke.

4/16



## Struktur og referansenivå

Rapportens omfang, struktur, metode og begrepsbruk følger i hovedsak Norsk Standard NS 3600:2025 (Teknisk tilstandsanalyse ved omsetning av bolig).

Normalt vil referansenivået være byggeskikken og tilstanden ved byggeåret for boligen eller bygningsdelen. Rapporten beskriver avvik, altså en tilstand som er dårligere enn referansenivået. Rapporten framhever normalt ikke positive sider ved boligen ut over det som fremgår av tilstandsgraden på rom og bygningsdeler. Ved TG0 og TG1 gis det normalt ingen begrunnelse for valg av tilstandsgrad, fordi bygningen eller bygningsdelen da bare har normal slitasje. For anbefalte tiltak ved TG2 og TG3 må leser av rapporten vurdere om tiltakene er nødvendige og lønnsomme. Den bygningssakkyndige skal også gi et sjablonmessig anslag på hva det vil koste å utbedre rom eller bygningsdeler som gis tilstandsgrad 3.

Tilstandsrapporten er basert på undersøkelsesnivå 1, som er laveste nivå. Dette betyr at tilstandsanalysen utføres ved visuelle observasjoner kombinert med undersøkelser, målinger og bruk av instrumenter og registreringer. Tilstandsanalysen omfatter ikke destruktive inngrep. Det kan utføres inngrep i vegg ved bad og i rom under terreng for undersøkelse av fukt ved mistanke om alvorlige avvik, samt at selger/ hjemmelshaver godkjenner inngrepet.



## Tilleggsundersøkelser

### Piper og ildsteder:

Grundig undersøkelse av piper og ildsteder anbefales utført i samråd med offentlige godkjenningsmyndigheter som for eksempel det lokale brann og feiervesenet.

### Elektrisk anlegg og brannforebyggende tiltak:

Ved omsetning av bolig vil man ofte få endring i bruk av det elektriske anlegget. Takstmannen anbefaler på generelt grunnlag at en registrert elektroinstallatør foretar en kontroll av boliginstallasjon ved eierskifte.

Dette kan for eksempel være en rapport fra periodisk kontroll av boliginstallasjon i henhold til NEK 405-2, som omfatter kontroll av både det elektriske og det branntekniske anlegget.

TORS VEG 15 B - 5001/70/0/77/110/0



## Øvrig info

Svill og innvendige konstruksjoner kontrolleres normalt ikke.

Yttervegger kontrolleres normalt ikke med rettningsmålere med mindre det er mistanke om skjevheter/setningskader.

Med mindre det fremgår at et rom eller en bygningsdel skal undersøkes med målinger, at det skal bores hull, at det skal stikkes i treverk eller annet, skal den bygningssakkyndige basere sine undersøkelser på det som er synlig.

Den bygningssakkyndige skal flytte på tepper, møbler og annet inventar når det er nødvendig for å komme til det rommet eller den bygningsdelen som skal undersøkes. Dette gjelder likevel ikke for særlig tunge møbler og inventar, når disse ikke skjuler vesentlige installasjoner eller innretninger, og det heller ikke er andre grunner til å mistenke at flytting vil kunne avdekke vesentlige forhold.

Alle bygningsdeler er under vedvarende aldring og forventet levealder er oppgitt under levetidsbetraktninger. I mange tilfeller kan levetid i praksis være både kortere og lengre. Graden TG2 er i enkelte tilfeller benyttet på forhold og bygningsdeler som ikke har synlig svekkelse, men der normal levetid er marginal eller har usikker restlevetid.

Boligens tilstandsgrader er satt ut ifra tilstanden på befaringdagen. Det gjøres oppmerksomt på at enkelte elementer kan svikte eller forverres med tiden etter befaringdato.

5/16



## Om boligen

**Adresse:** Tors veg 15 B , 7035, TRONDHEIM

**Matrikkel:** 5001/70/0/77/110/0

**Boligtype:** Leilighet

**Byggeår:** 1963

**Tomt:** 28 048.60 m<sup>2</sup>

**Hjemmelshaver(e):** Kjersti Moen

**Rekvirent:** Selger koordinerte takstmann gjennom megler

**Tilstede på befaring:** Hjemmelshaver

**Byggemetode:** Leiligheten ligger i en blokk med støpt grunnmur/dekke. Utvendig kledd med fasadeplater. Saltak antatt teknet med profilerte stålprofiler. Etasjeskillere av betong. Vinduer med 3-lags glass.

**Hvordan er boligen tilknyttet vann:** Kommunalt

**Hvordan er boligen tilknyttet avløp:** Kommunalt

**Adkomst:** Privat

### Overordnet faglig vurdering:

Boligen fremstår i normalt god stand og godt vedlikeholdt på befaringdagen. Det gjøres oppmerksom på at enkelte elementer har passert normal forventet levetid, slik at vedlikehold/utbedring må påregnes i tiden som kommer. Forøvrig vises til beskrivelser og vurderinger for de enkelte bygningsdeler i rapporten. Det understrekes at rapporten ikke erstatter selger opplysningsplikt eller kjøpers undersøkelsesplikt, men utgjør et dokument som er ment å bidra til å øke tryggheten for alle partene. Rapporten legger til grunn boligens tilstand på befaringdagen, det kan ikke garanteres for at avvik/svikt i enkelte bygningsdeler kan dukke opp i tiden etter rapporten ble utarbeidet.

### Hindringer på befaringdagen

Ingen hindringer på befaringdagen.

### Vesentlige endringer/oppgraderinger etter byggeår:

Nei

### Øvrig informasjon om oppdraget

Selger opplyser at takkonstruksjon, takteking, nedløp/renner, utvendig fasade og vinduer vedlikeholdes av borettslaget. På bakgrunn av dette er disse bygningsdelene ikke vurdert i denne rapporten.

TORS VEG 15 B - 5001/70/0/77/110/0

6/16

## **i** Areal/oppmåling

Arealmålingene i denne rapporten skal måles etter nåværende standard NS 3940 : 2023, men også måles og beskrives etter tidligere standard, NS 3940 : 2012. Dette er i henhold til forskriften Tryggere Bolighandel som ble gjeldende fra og med 01.01.2022.

Arealer oppgis i hele kvadratmeter i denne rapporten, og gjelder for det tidspunkt rapporten er datert. Større arealer enn nødvendige åpninger for trapp, heissjakter og lignende regnes ikke med i etasjens areal. Rom som måles må være tilgjengelig, slik at det kan måles. Rommene kan stride mot byggeforskriftene, men likevel være måleverdige.

Noen rom kan ha skråhimling mot yttervegger. Dette er avgjørende for hvor mange m<sup>2</sup> som blir godkjent som måleverdig. Tak høyden i rommet må være minst 1,9 meter og bredden minst 60 cm. For deler av rommet med skråtak skal likevel arealet inntil 60 cm utenfor høyden på 1,9 meter tas med i målingen, dvs omliggende areal der høyden er lavere enn 1,9 meter.

Internt bruksareal (BRA-i): Bruksareal av boenheten innenfor omsluttende vegger. Bruksenheten kan bestå av flere boenheter. Alle selvstendige boenheter kategoriseres som BRA-i. Eksternt bruksareal (BRA-e): Bruksareal av alle rom som ligger utenfor boenheten/boenhetene, men som tilhører denne/disse. Innglasset balkong mv (BRA-b): Bruksareal av innglasset balkong tilknyttet boenheten. I BRA-b inngår også innglasset veranda eller altan. Veggarealet mellom innglasset balkong og annet bruksareal tillegges areal til innglasset balkong. Åpent areal (ikke bruksareal): Areal av terrasser og åpne balkonger tilknyttet boenheten. I åpent areal inngår også åpen veranda eller altan. Arealet måles til innside av rekkverk, brystning, parapet, skillevegg eller lignende avgrensning av arealet, eller som fotavtrykket der det ikke er ytre begrensinger som rekkverk ol.

### 3. Etasje

BRA-i 63 m <sup>2</sup>	BRA-e 9 m <sup>2</sup>	BRA-b 0 m <sup>2</sup>	Åpent areal (TBA) 9 m <sup>2</sup>
Beskrivelse av BRA-i Entré, bad, stue, kjøkken og 2 soverom.	Beskrivelse av BRA-e 1 bod på loftet og 1 bod i kjeller etasjen.	Beskrivelse av BRA-b -	Beskrivelse av åpent areal Balkong.

### BOLIGENS TOTALE BRA (BRA-i,BRA-e,BRA-b)

BRA 72 m <sup>2</sup>
--------------------------

**Merknader om areal:** Boligen er målt opp etter ny standard NS3940:2023. På grunn av møbler/ innredning avviker deler av oppmålingen da noen mål er tatt høyere opp på veggen enn anbefalt. Vegger kan være skjeve og kan gi andre mål enn ved måling langs gulvet. Rom defineres etter bruken av rommet på befaringsdagen, selv om bruken kan være i strid med tidligere eller gjeldene byggeforskrifter. Bodarealer som er oppført som BRA-e i rapporten er målt opp og medregnet i boligens totale BRA, men det er ikke gitt informasjon til undertegnede om boden er tinglyst på eier. Det oppfordres evt kjøpere og sjekke ut dette.

TORS VEG 15 B - 5001/70/0/7/7/110/0

7/16

## **i** Oppsummert

Alle bygningsdeler med TG 2, TG 3 eller TG IU er oppsummert her. Dette gir et bedre bilde til leser av rapporten på hva man burde være ekstra obs på eller hvilke større mangler boligen har. Detaljert informasjon om eventuelle mangler vil du finne under de respektive bygningsdelene i rapporten.

### 4 Bygningsdeler med TG 2

TG 2

**Bad - Totalvurdering av membran, tettesjikt og sluk:** TG 2 er gitt med bakgrunn i alder på fuktsikringen. Smøremembran har en naturlig aldringsprosess i form av kjemisk uttørring. Normal forventet levetid på smøremembran er 10-20 år. Sluket er et soilsluk fra byggeåret. Sluk av denne typen og alder vil av flere årsaker kunne være årsak til skader. Blant annet at materialet i seg selv er usikkert på grunn av lang levetid. Eldre soilsluk kan isolert sett, under enkelte forhold, likevel fortsatt kunne fungere, men det er usikkerhetsmomenter en skal være oppmerksom på. Generelt er sluk eldre enn 40 år utsatt for materialskader.

**Bad - Totalvurdering av sanitært utstyr og ventilasjon:** Rør- og avløpsanlegget i boligen fungerte etter enkel test av dette på stedet. Ingen lekkasje var å se på besiktigelsen. Videre kontroll av anlegget krever avansert teknologi. Dette ble ikke rekvirert. Mer enn halvparten av forventet brukstid er oppbrukt på vannførende installasjoner.

**Kjøkken:** Ved stikkprøvekontroll med fuktindikator på erfaringsmessig utsatte steder ble det ikke registrert negative fuktindikasjoner. Kjøkkenet vurderes å være noe slitt, men generelt i tilfredsstillende stand, sett bort fra registrerte svellinger. Avtrekksvifte med kullfilter er ikke en anbefalt løsning da den ikke fjerner lukt og fett like godt som en vifte som leder luften utendørs, samt at resirkulering av luft kan føre til at fuktighet og lukt blir værende i rommet.

**VVS:** Mer enn halvparten av forventet brukstid er oppbrukt på innvendige vannledninger. Det er ikke behov for utbedringstiltak siden anlegget fungerer i dag, men ut ifra alder kan skader plutselig oppstå på eldre anlegg.

TORS VEG 15 B - 5001/70/0/7/7/110/0

### 0 Bygningsdeler med TG 3

TG 3

### 1 Bygningsdeler med TG IU

TG IU

**Bad - Totalvurdering av fuktsøk:** Ved bruk av fuktsøker i kombinasjon av visuell kontroll inne badet ble det ikke avdekket forhøyede verdier eller symptomer på svikt i tettesjiktet. Tilstandsgraden settes på bakgrunn av manglende mulighet for hulltaking mot dusjone og innvendig inspeksjon/fuktmåling.

8/16

## 1 Dokumentasjon

Er det fremlagt dokumentasjon på utført reparasjoner, vedlikehold, installasjoner, ombygging eller lignende i boligen de siste 5 årene?

Nei

Er selgers egenerklæring kontrollert?

Ja

**Kommentar:**

Mottatt og gjennomgått.

Når ble egenerklæringen signert?

21.05.2026

## 2 Lovlighet

Er dagens bruk av boligen i samsvar med byggegodkjente tegninger?

Ikke kontrollert.

Er det fremlagt ferdigattest / midlertidig brukstillatelse?

Nei

Er det avvik i forhold til rømningsvei, brannceller, dagslysflate, takhøyde eller andre forhold som kan medføre fare for helse, miljø og sikkerhet?

Nei

TORS VEG 15 B - 5001/70/0/77/110/0

9/16

## 3 Bad

**Beskrivelse av våtrommets overflater**

Flis på gulv og vegg, malt slett himling.

Er det utført arbeider på våtrom etter byggeår?

Ja

**Kommentar:**

Våtrommets alder er ukjent, men på bakgrunn av materialvalg er det antatt at badet er renvert etter byggeår.

Har selger dokumentasjon på arbeidet som er utført?

Nei

### Overflater

Se etter forhold som kan indikere fuktskade, som for eksempel råte, muggvekst, oppsprekking, svelling og fuktrevende insekter

Er det skader eller andre avvik på overflater?

Nei

Er det fall til sluk?

Ja

**Kommentar:**

Det er utført med laser en kontroll av våtrommets fall mot sluk. Det er målt fra topp overflate ved dørterskel til topp overflate ved sluk. Det er registrert bra med fall, og over 25mm totalt.

**Totalvurdering av overflater**

**TG 1** 

**Kommentar:**

Ingen skader eller avvik utover normal bruksslitasje avdekket på overflatene.

**Levetid:**

 Antatt normal levetid for fliser m/tettesjikt på mur/ betong 20-40 år.

### Membran, tettesjikt og sluk

Membran og tettesjikt vurderes ved å åpne slukrist, eventuelt ut i fra andre steder man kan komme til membranen uten å gjøre fysiske inngrep. Alder på membran vurderes i forbindelse med tilstandsgrad. På generelt grunnlag informeres det om at tekking (membran og mansjetter) ikke er kontrollerbare fordi dette bare kan gjøres ved å demontere fliser. Denne type destruktive undersøkelser blir aldri foretatt ved en tilstandskontroll for eierskifterapport. Det forutsettes/forventes at bruk av tett eventuell membran er benyttet som fuktsikring bak og under flis. I tillegg undersøkes om det er tilstrekkelig fall til sluk. Anbefalt fall på badegulv er 1:100 og 1:50 lokalt i dusjsone.

Er sluk tilgjengelig for inspeksjon?

Ja

**Kommentar:**

Det er etablert et eldre sluk av soil/støpt.

Er det synlig mansjett/ våtrombelegg under klemring i sluk?

Nei

10/16

## Bilde



## Totalvurdering av membran, tettesjikt og sluk

TG 2 

## Kommentar:

TG 2 er gitt med bakgrunn i alder på fuktsikringen. Smøremembran har en naturlig aldringsprosess i form av kjemisk uttørring. Normal forventet levetid på smøremembran er 10-20 år.

Sluket er et soilsluk fra byggeåret. Sluk av denne typen og alder vil av flere årsaker kunne være årsak til skader. Blant annet at materialet i seg selv er usikkert på grunn av lang levetid. Eldre soilsluk kan isolert sett, under enkelte forhold, likevel fortsatt kunne fungere, men det er usikkerhetsmomenter en skal være oppmerksom på. Generelt er sluk eldre enn 40 år utsatt for materialskader.

## Levetid:

⚠ Antatt normal levetid for soilsluk 30-50 år.

⚠ Normal forventet levetid på smøremembran er 10-20 år.

TORS VEG 15 B - 5001/70/0/77/110/0

## Sanitært utstyr og ventilasjon

Her vurderes rør med vannstand i sluk ved tapping av tilknyttet utstyr. Avrenning vurderes ved åpen vannkran i servant/dusj. For skjulte anlegg uten dokumentasjon på utførelse vurderes kvalitet og alder. Sanitær vurderes ut fra riss, sprekker, svelling, skjolder og merker etter avdrypp.

## Tilstand på sanitært utstyr (skader, vanntrykk, avrenning)

Vannrør av kobber, avløp av soil. Ingen avvik med vanntrykk eller avrenning i servant eller dusjsone.

## Er det etablert avtrekk og lufttilførsel?

Ja

## Kommentar:

Det er etablert mekanisk avtrekk via bryter på vegg.

Det er etablert tilluft via luftespalte mellom dørbånd og dørterskel.

## Sanitærutstyr:

Dusjkabinett, Gulvmontert toalett, Innredning med servant, Opplegg for vaskemaskin (Kran og avløp)

11/16

## Totalvurdering av sanitært utstyr og ventilasjon

TG 2 

## Kommentar:

Rør- og avløpsanlegget i boligen fungerte etter enkel test av dette på stedet. Ingen lekkasje var å se på besiktigelsen. Videre kontroll av anlegget krever avansert teknologi. Dette ble ikke rekvirert.

Mer enn halvparten av forventet brukstid er oppbrukt på vannførende installasjoner.

## Levetid:

⚠ Forventet levetid på varmtvannsbereder er 25 år.

⚠ Forventet levetid på rørinstallasjon er 30-50 år.

⚠ Antatt normal levetid for blandeventil 10-25 år.

⚠ Antatt levetid for utskifting av tappebatterier er mellom 10-30 år

⚠ Antatt levetid for utskifting av klosett og servanter er mellom 20 og 50 år.

For å undersøke om våtrommet har fuktskade skal den bygningsfaglige bære et hull med diameter på minimum 73 mm fra et tilstøtende rom eller fra undersiden.

## Er det utført fuktmåling / hulltaking og/eller er innvendige konstruksjon inspisert?

Nei

## Kommentar:

Hulltaking er ikke utført da tilstøtende rom er av betong/mur der hvor vanninstallasjoner er etablert.

## Fuktsøk

Her vurderes fukt. Fuktmåling utføres ved å kontrollere fra tilstøtende rom og underliggende himling hvis dette er mulig. Fuktsøk utføres normalt ikke inne på våtrom med flisbelagte overflater, men i tilstøtende konstruksjon. Visuell kontroll av overflatene utføres for å se etter tegn til svikt/fuktskader.

## Totalvurdering av fuktsøk

TG IU 

## Kommentar:

Ved bruk av fuktsøker i kombinasjon av visuell kontroll inne badet ble det ikke avdekket forhøyede verdier eller symptomer på svikt i tettesjiktet.

Tilstandsgraden settes på bakgrunn av manglende mulighet for hulltaking mot dusjsone og innvendig inspeksjon/fuktmåling.

## Anbefalte tiltak / ytterligere undersøkelser anbefales?

Nei

TORS VEG 15 B - 5001/70/0/77/110/0

12/16

4

## Kjøkken

TG 2 

Her vurderes om det er støvcondens, heksesot og svertesopp. Det vurderes også om det er knirk, fuktskjolder og fuktskader, spesielt under og rundt oppvaskmaskin, varmtvannsbereider og kjøleskap. Forøvrig vurderes, vanntrykk, avløp og røropplegg. Kjøkkeninnredningen vurderes med hensyn til riss, sprekker og alder.

**Er det symptom på fuktskader i området rundt vask, kjøleskap eller oppvaskmaskin?**

Ja

**Kommentar:**

Det registreres svellinger på undersiden av benkeplaten ved oppvaskmaskin og oppvaskkum, samt enkeltete svellinger på omliggende kjøkkenfronter.

**Fungerer avtrekk over stekesone?**

Ja

**Kommentar:**

Det er etablert avtrekk med kullfilter.

**Generell beskrivelse av innredning**

Folierte skrog med profilerte fronter og laminert benkeplate.  
Flis på vegg over benkeplate.

**Integrerte hvitevarer:**

Ventilator

**Er det etablert komfyrvakt / automatisk vannstopper?**

Ja

**Kommentar:**

Det er kun etablert lekkasjevakt. Ikke funksjonstestet.

**Totalvurdering av kjøkken****Kommentar:**

Ved stikkprøvekontroll med fuktindikator på erfaringsmessig utsatte steder ble det ikke registrert negative fuktindikasjoner. Kjøkkenet vurderes å være noe slitt, men generelt i tilfredsstillende stand, sett bort fra registrerte svellinger.

Avtrekksvifte med kullfilter er ikke en anbefalt løsning da den ikke fjerner lukt og fett like godt som en vifte som leder luften utendørs, samt at resirkulering av luft kan føre til at fuktighet og lukt blir værende i rommet.

**Levetid:**

 Normal levetid på kjøkkeninnredning 20-60 år.

TORS VEG 15 B - 5001/70/0/77/110/0

13/16

5

## VVS

TG 2 

Her vurderes ventilasjon ut ifra om det er avtrekk over tak eller via balansert luftbehandlingsaggregat, samt overstrømningsmulighet (tilluft) fra tilstøtende rom. Hvor er ventilasjonsaggregat eventuelt installert. Generell ventilering av oppholdsrom, våtrom og kjøkken. Ved synlige og tilgjengelige rør, sjekk materiale og sammenkoplingspunkter. Sjekk kondensisolasjon og termisk isolasjon. Lokalisering og sjekking av stoppekran. Stakeluker og lufting skal lokaliseres og undersøkes. Avløpskapasiteten skal undersøkes. Lukt fra avløpssystemet skal vurderes. Ved rør i rør, sjekk samleskap for tilgjengelighet, avløp til rom med sluk og foringsrør. Om materiale og type er kjent; vurder sammen med alder. For skjulte anlegg uten dokumentasjon vurderes kvalitet og alder. Det kontrolleres også hvordan boligen er oppvarmet.

**Er det utført arbeider på vann eller avløpsledninger etter byggeår?**

Nei

**Er vanntrykk tilfredsstillende ved prøving av to tappesteder samtidig?**

Ja

**Hvordan type oppvarming har boligen?**

Elektrisk via panelovner/ varmekabler

**Ventilasjon:**

Naturlig ventilasjon

**Gjennomstrømning av tilluft**

Ja

**Er varmtvannsbereideren kontrollert?**

Ja

**Kommentar:**

Varmtvannsbereideren er kontrollert uten noen avvik. Lekkasjevann føres i lukket rom med sluk.

**Totalvurdering av VVS****Kommentar:**

Mer enn halvparten av forventet brukstid er oppbrukt på innvendige vannledninger. Det er ikke behov for utbedringstiltak siden anlegget fungerer i dag, men ut ifra alder kan skader plutselig oppstå på eldre anlegg.

**Anbefalte tiltak / ytterligere undersøkelser anbefales?**

Nei

**Levetid:**

 Normal levetid på avtrekksvifte/ventilasjonsanlegg ca. 15 år.

 Forventet levetid på varmtvannsbereider er 25 år.

 Forventet levetid på rørinstallasjon er 30-50 år.

TORS VEG 15 B - 5001/70/0/77/110/0

14/16

## 6

## Elektrisk anlegg og samsvarserklæringer

Hvis det er mer enn fem år siden boligen sist hadde tilsyn, skal den bygningssakkyndige foreta en forenklet vurdering av det elektriske anlegget. Det kontrolleres etter tegn på termiske skader på kabler, brytere, downlights, stikkontakter og elektrisk utstyr. Sjekke at kabler er tilstrekkelig festet, samt kontrollere kabelinnføringer og hull i inntak og om sikringskap er tett så langt dette er mulig uten å fjerne kapslinger.

**Type sikringer:**

Automatsikring

**Hvor er sikringskapet lokalisert?**

Sikringskapet er plassert i felles trappegang utenfor ytterdør.

**Er det gjort arbeid på boligen etter originalt byggeår?**

Ja

**Kommentar:**

Selger informerer om etablering av ekstra stikkontakter i entre, samt bytte av termostat for gulvvarme på badet. Arbeider utført i egen regi.

**Foreligger det samsvarserklæring?**

Nei

**Er det kursfortegnelse i skapet?**

Ja

**Ble det funnet synlige avvik?**

Nei

**Spørsmål til selger: Løses sikringene ofte ut?**

Nei

**Spørsmål til selger: Har det vært brann, branntillop eller varmgang i anlegget?**

Nei

**Hvordan er bereder tilkoblet strøm?**

Varmtvannstanken er produsert i 1990 og er tilkoblet i stikkontakt.

**Anbefalte tiltak / ytterligere undersøkelser anbefales?**

Ja

**Kommentar:**

Da boligen ikke har vært kontrollert av eltilsynet siste 5 år anbefales dette på generelt grunnlag. Dette med bakgrunn i EL-sikkerhet og at takstmannen ikke innehar spesialkompetanse på EL-anlegg. Dersom EL-arbeider er utført etter 01. juli 1999 er det huseiers ansvar og oppbevare, eventuelt fremskaffe samsvarserklæring fra utførende elektriker.

15/16

## Bilde



TORS VEG 15 B - 5001/70/0/77/110/0

16/16



## Energiattest

Adresse <b>Tors veg 15B, 7035 TRONDHEIM</b>		
Dato for energimerking <b>29.05.2026</b>	Merkenummer <b>Energiattest-2026-304592</b>	
Bygningskategori <b>Boligblokker</b>	Bygningsnummer <b>182346594</b>	
Gårdsnummer <b>70</b>	Bruksnummer <b>77</b>	
Seksjonsnummer <b>—</b>	Bruksenhetsnummer <b>H0302</b>	

**Energikarakteren**

Energikarakteren angir hvor energieffektiv boligen er, inkludert oppvarmingsanlegget. Energikarakteren er beregnet ut fra den typiske energibruken for boligtypen. Beregningene er gjort ut fra normal bruk ved et gjennomsnittlig klima. Det er boligens energimessige standard og ikke bruken som bestemmer energikarakteren. Boligdata i denne attesten er beregnet ut fra opplysninger som er gitt av boligeier. Der opplysninger ikke er oppgitt, brukes typiske standardverdier for den aktuelle bygningstypen.

**Boliginformasjon**

Byggeår <b>1963</b>	Bygningstype <b>Leilighet</b>
Bruksareal <b>63,0 m<sup>2</sup></b>	Oppvarmet bruksareal <b>63,0 m<sup>2</sup></b>
Oppvarmet etasje <b>1</b>	Bygningsmateriale <b>Betong</b>
Oppvarming <b>Elektrisitet</b>	
Ventilasjon <b>Naturlig ventilasjon</b>	

**Energi**

Beregnet vektet levert energi i normert klima er et nøkkeltall for å vurdere en bygnings energieffektivitet, der ulike energibærere (strøm, fjernvarme, varmepumpe) vektet ulikt.

**Beregnet vektet levert energi i normert klima**

Pr. KVM pr. år  
**203,78 kWh/m<sup>2</sup>**

**Beregnet levert energi i lokalt klima**

Pr. KVM pr. år  
**218,00 kWh/m<sup>2</sup>**

Totalt levert pr. år  
**13 734 kWh**

**Tors veg 15B, 7035 TRONDHEIM**
**Detaljer**

Bygningsform <b>Nei</b>	Vegger <b>Nei</b>
Vindu <b>Nei</b>	Gulv <b>Nei</b>
Takkonstruksjon <b>Nei</b>	Ytterdører <b>Nei</b>
Energibruk <b>Nei</b>	Lekkasjetall <b>Nei</b>
Solceller <b>Nei</b>	

## Vedtekter

### for Borettslaget Nardo Søndre org nr. 948.722.208 tilknyttet Boligbyggelaget TOBB

vedtatt på konstituerende generalforsamling 16.10.1961,  
endret 15.06.11, endret 29.05.2018, sist endret 4.6.2020

#### 1. Innledende bestemmelser

##### 1-1 Formål

Borettslaget Nardo Søndre er et samvirkeforetak som har til formål å gi andelseierne bruksrett til egen bolig i lagets eiendom(borett) og å drive virksomhet som står i sammenheng med denne.

##### 1-2 Forretningskontor, forretningsførsel og tilknytningsforhold

Borettslaget ligger i Trondheim kommune og har forretningskontor i Trondheim kommune.

#### 2. Andeler og andelseiere

##### 2-1 Andeler og andelseiere

(1) Andelene skal være på ett hundre kroner.

(2) Bare andelseiere i boligbyggelaget og bare fysiske personer (enkeltpersoner) kan være andelseiere i borettslaget. Ingen fysiske personer kan eie mer enn en andel.

(3) Uansett kan staten, en fylkeskommune eller en kommune til sammen eie inntil ti prosent av andelene i borettslaget i samsvar med borettslagslovens § 4-2 (1). Det samme gjelder selskap som har til formål å skaffe boliger og som blir ledet og kontrollert av stat, fylkeskommune eller kommune, stiftelse som har til formål å skaffe boliger og som er opprettet av staten, en fylkeskommune eller kommune og selskap, stiftelse eller andre som har inngått samarbeidsavtale med stat, fylkeskommune eller kommune om å skaffe boliger til vanskeligstilte.

(4) I tillegg kan boligbyggelaget, institusjon eller sammenslutning med samfunnsnyttig formål samt arbeidsgiver som skal fremleie boligene til sine arbeidstakere eie til sammen inntil to prosent av andelene, jfr. § 4-3 i lov om borettslag.

(5) Andelseierne skal få utlevert et eksemplar av borettslagets vedtekter.

##### 2-2 Sameie i andel

(1) Bare personer som bor eller skal bo i boligen kan bli sameier i andel.

(2) Dersom flere eier en andel sammen, skal det regnes som bruksoverlating hvis en eller flere av sameierne ikke bor i boligen, jf vedtektenes punkt 4-2.

##### 2-3 Overføring av andel og godkjenning av ny andelseier

(1) En andelseier har rett til å overdra sin andel, men erververen må godkjennes av borettslaget for at ervervet skal bli gyldig overfor borettslaget.

(2) Borettslaget kan nekte godkjenning når det er saklig grunn til det og skal nekte godkjenning dersom ervervet vil være i strid med punkt 2 i vedtektene.

(3) Nekter styret å godkjenne erververen som andelseier, må melding om dette komme fram til erververen senest 20 dager etter at søknaden om godkjenning kom fram til borettslaget. I motsatt fall skal godkjenning regnes som gitt.

(4) Erververen har ikke rett til å bruke boligen før godkjenning er gitt eller det er rettskraftig avgjort at erververen har rett til å erverve andelen.

(5) Den forrige andelseieren er solidarisk ansvarlig med en eller flere nye erververe for betaling av felleskostnader til ny andelseier er godkjent, eller det er rettskraftig avgjort at en ny andelseier har rett til å erverve andelen.

#### 3. Forkjøpsrett

##### 3-1 Hovedregel for forkjøpsrett

(1) Dersom andel skifter eier, har disse forkjøpsrett i følgende rekkefølge:

1. Andelseierne i borettslaget etter botid.
2. Andelseiers slektninger i rett opp- eller nedstigende linje.
3. Øvrige andelseierne i boligbyggelaget.

(2) Forkjøpsretten kan ikke gjøres gjeldende når andelen overdras til ektefelle, til andelseierens eller ektefellens slektning i rett opp- eller nedstigende linje, til fosterbarn som faktisk står i samme stilling som livsarving, til søsken eller noen annen som i de to siste årene har hørt til samme husstand som den tidligere eieren. Forkjøpsretten kan heller ikke gjøres gjeldende når andelen overføres på skifte etter separasjon eller skilsmisse, eller når et husstandsmedlem overtar andelen etter bestemmelsene i husstandsfellesskapslovens § 3.

(3) Styret i borettslaget skal sørge for at de som er nevnt i første ledd får anledning til å gjøre forkjøpsretten gjeldende og på deres vegne gjøre retten gjeldende innen fristen nevnt i vedtektenes punkt 3-2, jf borettslagslovens § 4-15 første ledd.

##### 3-2 Frister for å gjøre forkjøpsrett gjeldende

Fristen for å gjøre forkjøpsretten gjeldende er 20 dager fra borettslaget mottok melding om at andelen har skiftet eier, med opplysning om pris og andre vilkår. Fristen er fem hverdager dersom borettslaget har mottatt skriftlig forhåndsvarsel om at andelen kan skifte eier, og varselet har kommet fram til laget minst femten dager, men ikke mer enn tre måneder, før meldingen om at andelen har skiftet eier.

##### 3-3 Nærmere om forkjøpsretten

(1) Ansiennitet i borettslaget regnes fra dato for overtakelse av sin første andel i samme boperiode. Står flere andelseiere i borettslaget med lik ansiennitet, går den med lengst ansiennitet i boligbyggelaget foran.

(2) Dersom ingen andelseiere i borettslaget melder seg utpeker boligbyggelaget hvilken andelseier i boligbyggelaget som skal få overta andelen.

(3) Andelseier som vil overta ny andel, må overdra sin andel i laget til en ny andelseier. Dette gjelder selv om andelen tilhører flere.

(4) Forkjøpsretten skal kunngjøres i en avis som er vanlig lest på stedet, på boligbyggelagets nettsider, ved oppslag i borettslaget eller på annen egnet måte.

#### 4. Borettslag og bruksoverlating

##### 4-1 Borettslaget

(1) Hver andel gir enerett til å bruke en bolig i borettslaget og rett til å nytte fellesarealer til det de er beregnet eller vanlig brukt til, og til annet som er i samsvar med tiden og forholdene.

(2) Andelseieren kan ikke benytte boligen til annet enn boligformål uten styrets samtykke.

(3) Andelseieren skal behandle boligen, andre rom og annet areal med tilbørlig aktsomhet. Bruken av boligen og fellesarealene må ikke på en urimelig eller unødvendig måte være til skade eller ulempe for andre andelseiere.

(4) En andelseier kan med styrets godkjenning gjennomføre tiltak på eiendommen som er nødvendige på grunn av funksjonshemming hos en bruker av boligen. Godkjenning kan ikke nektes uten saklig grunn.

(5) Styret kan fastsette vanlige ordensregler for eiendommen. Selv om det er vedtatt forbud mot dyrehold, kan styret samtykke i at brukeren av boligen holder dyr dersom gode grunner taler for det, og dyreholdet ikke er til ulempe for de andre brukerne av eiendommen.

##### 4-2 Bruksoverlating

(1) Andelseieren kan ikke uten samtykke fra styret overlate bruken av boligen til andre.

(2) Med styrets godkjenning kan andelseierne overlate bruken av hele boligen dersom: andelseieren selv eller andelseierens ektefelle eller slektning i rett opp- eller nedstigende linje eller fosterbarn av andelseieren eller ektefellen, har bodd i boligen i minst ett av de siste to årene. Andelseierne kan i slike tilfeller overlate bruken av hele boligen for opptil tre år

- andelseieren er en juridisk person
- andelseieren skal være midlertidig borte som følge av arbeid, utdanning, militærtjeneste, sykdom eller andre tungtveiende grunner
- et medlem av brukerhusstanden er andelseierens ektefelle eller slektning i rett opp- eller nedstigende linje eller fosterbarn av andelseieren eller ektefellen
- det gjelder bruksrett til noen som har krav på det etter ekteskapslovens § 68 eller husstands-felleskapsloven.

Godkjenning kan bare nektes dersom brukerens forhold gir saklig grunn til det. Godkjenning kan nektes dersom brukeren ikke kunne blitt andelseier.

Har laget ikke sendt svar på skriftlig søknad om godkjenning av bruker innen en måned etter at søknaden har kommet fram til laget, skal brukeren regnes som godkjent.

(3) Andelseier som bor i boligen selv, kan overlate bruken av deler av den til andre uten godkjenning. I tillegg kan andelseieren overlate bruken av hele boligen til andre i opptil 30 døgn i løpet av året (korttidsutleie).

(4) Overlating av bruken reduserer ikke andelseierens plikter overfor borettslaget.

#### 5. Vedlikehold

##### 5-1 Andelseiernes vedlikeholdsplikt

(1) Den enkelte andelseier skal holde boligen, og andre rom og annet areal som hører boligen til, i forsvarlig stand og vedlikeholde slikt som vinduer og rør fra felles hovedrør i hver oppgang.

Andelseieren har også ansvaret for å holde i forsvarlig stand og vedlikeholde fra og med andelseierens strøm måler i sikringsskap som eks: kurser, ledninger med tilbehør, varmekabler, inventar, utstyr inklusive vannklosett, varmtvannsbereder og vask, apparater og innvendige flater. Våtrom må brukes og vedlikeholdes slik at lekkasjer unngås.

(2) Vedlikeholdet omfatter også nødvendige reparasjoner og utskifting av slikt som rør fra felles hovedrør i hver oppgang. Vedlikeholdet omfatter også nødvendige reparasjoner og utskifting fra og med andelseierens strømmåler i sikringskap som eks: kurser, ledninger med tilbehør, varmekabler, inventar, utstyr inklusive slikt som vannklosett, varmtvannsbereder og vasker, apparater, tapet, gulvbelegg, vegg-, gulv- og himlingsplater, skillevegger, listverk, skap, benker og innvendige dører med karmen.

(3) Andelseieren har også ansvaret for oppsteking og rensing av innvendig kloakkledning både til og fra egen vannlås/sluk og fram til borettslagets felles-/hovedledning. Andelseier skal også rense eventuelle sluk på verandaer, balkonger o.l.

(4) Andelseieren skal holde boligen fri for insekter og skadedyr.

(5) Vedlikeholdsplikten omfatter også utbedring av tilfeldig skade, herunder skade påført ved innbrudd og uvær.

(6) Oppdager andelseieren skade i boligen som borettslaget er ansvarlig for å utbedre, plikter andelseieren straks å sende melding til borettslaget.

(7) Borettslaget og andre andelseiere kan kreve erstatning for tap som følger av at andelseieren ikke oppfyller pliktene sine, jf borettslagslovens §§ 5-13 og 5-15.

##### 5-2 Borettslagets vedlikeholdsplikt

(1) Borettslaget skal holde bygninger og eiendommen for øvrig i forsvarlig stand så langt plikten ikke ligger på andelseierne. Skade på bolig eller inventar som tilhører laget, skal laget utbedre dersom skaden følger av mislighold fra en annen andelseier.

(2) Felles rør, ledninger, kanaler og andre felles installasjoner som går gjennom boligen, skal borettslaget holde ved like. Borettslaget har rett til å føre nye slike installasjoner gjennom boligen dersom det ikke er til vesentlig ulempe for andelseieren.

(3) Borettslagets vedlikeholdsplikt omfatter også utskifting av vinduer, herunder nødvendig utskifting av termoruter, og ytterdører til boligen eller reparasjon eller utskifting av tak, bjelkelag, bærende veggkonstruksjoner, sluk, samt rør eller ledninger som er bygd inn i bærende konstruksjoner med unntak av varmekabler.

(4) Andelseieren skal gi adgang til boligen slik at borettslaget kan utføre sin vedlikeholdsplikt, herunder ettersyn, reparasjon eller utskifting. Ettersyn og utføring av arbeid skal gjennomføres slik at det ikke er til unødig ulempe for andelseieren eller annen bruker av boligen.

(5) Andelseier kan kreve erstatning for tap som følge av at borettslaget ikke oppfyller pliktene sine, jf borettslagslovens § 5-18.

#### 6. Pålegg om salg og fravikelse

##### 6-1 Mislighold

Andelseiers brudd på sine forpliktelser overfor borettslaget utgjør mislighold. Som mislighold regnes blant annet manglende betaling av felleskostnader, forsømt vedlikeholdsplikt, ulovlig bruk eller overlating av bruk og brudd på husordensregler.

**6-2 Pålegg om salg**

(1) Hvis en andelseier til tross for advarsel vesentlig misligholder sine plikter, kan borettslaget pålegge vedkommende å selge andelen, jf borettslagslovens § 5-22 første ledd. Advarsel skal gis skriftlig og opplyse om at vesentlig mislighold gir laget rett til å kreve andelen solgt.

**6-3 Fravikelse**

Medfører andelseierens eller brukerens oppførsel fare for ødeleggelse eller vesentlig forringelse av eiendommen, eller er andelseierens eller brukerens oppførsel til alvorlig plage eller sjenanse for eiendommenes øvrige andelseiere eller brukere, kan styret kreve fravikelse fra boligen etter tvangsfullbyrdelseslovens kapittel 13.

**7. Felleskostnader og pantesikkerhet****7-1 Felleskostnader**

(1) Felleskostnadene betales hver måned. Borettslaget kan endre felleskostnadene med en måneds skriftlig varsel.

(2) For felleskostnader som ikke blir betalt ved forfall, svarer andelseieren den til en - hver tid gjeldende forsinkelsesrente etter lov av 17. desember 1976 nr 100.

**7-2 Borettslagets pantesikkerhet**

For krav på dekning av felleskostnader og andre krav fra lagsforholdet har laget panterett i andelen foran alle andre heftelser. Pantekravet er begrenset til en sum som svarer til to ganger folketrygdens grunnbeløp på tidspunktet da tvangsdekning besluttet gjennomført.

**8. Styret og dets vedtak****8-1 Styret**

(1) Borettslaget skal ha et styre som skal bestå av en styreleder og fire andre medlemmer, samt tre varamedlemmer.

(2) Funksjonstiden for styreleder og de andre medlemmene er to år. Varamedlemmer velges for ett år. Styremedlem og varamedlem kan gjenvelges.

(3) Styret skal velges av generalforsamlingen. Generalforsamlingen velger styreleder ved særskilt valg. Styret velger nestleder blant sine medlemmer.

**8-2 Styrets oppgaver**

(1) Styret skal lede virksomheten i samsvar med lov, vedtekter og generalforsamlingens vedtak. Styret kan ta alle avgjørelser som ikke i loven eller vedtektene er lagt til andre organer.

(2) Styreleder skal sørge for at styret holder møte så ofte som det trengs. Et styremedlem eller forretningsføreren kan kreve at styret sammenkalles.

(3) Styret skal føre protokoll over styresakene. Protokollen skal underskrives av de frammøtte styremedlemmene.

(4) Styret skal skrive referat som distribueres til andelseierne

(5) Styreleder og driftsleder skal ha hver sin e-postadresse

**8-3 Styrets vedtak**

(1) Styret er vedtaksført når mer enn halvparten av alle styremedlemmene er til stede. Vedtak kan treffes med mer enn halvparten av de avgitte stemmene. Står stemmene likt, gjør møtelederens stemme utslaget. De som stemmer for et vedtak som innebærer en endring, må likevel utgjøre minst en tredjedel av alle styremedlemmene.

(2) Styret kan ikke uten at generalforsamlingen har gitt samtykke med minst to tredjedels flertall, fatte vedtak om:

1. ombygging, påbygging eller andre endringer av bebyggelsen eller tomten som etter forholdene i laget går ut over vanlig forvaltning og vedlikehold,
2. å øke tallet på andeler eller å knytte andeler til boliger som tidligere har vært benyttet til utleie, jf borettslagslovens § 3-2 andre ledd,
3. salg eller kjøp av fast eiendom,
4. å ta opp lån som skal sikres med pant med prioritet foran innskuddene,
5. andre rettslige disposisjoner over fast eiendom som går ut over vanlig forvaltning,
6. andre tiltak som går ut over vanlig forvaltning, når tiltaket fører med seg økonomisk ansvar eller utlegg for laget på mer enn fem prosent av de årlige felleskostnadene.

**8-4 Representasjon og fullmakt**

To styremedlemmer i fellesskap representerer laget utad og tegner dets navn.

**9. Generalforsamlingen****9-1 Myndighet**

Den øverste myndighet i borettslaget utøves av generalforsamlingen.

**9-2 Tidspunkt for generalforsamling**

(1) Ordinær generalforsamling skal holdes hvert år innen utgangen av juni.

(2) Ekstraordinær generalforsamling holdes når styret finner det nødvendig, eller når revisor eller minst to andelseiere som til sammen har minst en tiendedel av stemmene, krever det og samtidig oppgir hvilke saker de ønsker behandlet.

**9-3 Varsel om og innkalling til generalforsamling**

(1) Forut for ordinær generalforsamling skal styret varsle andelseierne om dato for møtet og om frist for innlevering av saker som ønskes behandlet.

(2) Generalforsamlingen skal innkalles skriftlig av styret med et varsel som skal være på minst åtte og høyst tjue dager. Ekstraordinær generalforsamling kan om nødvendig kalles inn med kortere varsel som likevel skal være på minst tre dager. I begge tilfeller skal det gis skriftlig melding til boligbyggelaget.

(3) I innkallingen skal de sakene som skal behandles være bestemt angitt. Skal et forslag som etter borettslagsloven eller vedtektene må vedtas med minst to tredjedels flertall kunne behandles, må hovedinnholdet være angitt i innkallingen. Saker som en andelseier ønsker behandlet på ordinær generalforsamling skal nevnes i innkallingen når styret har mottatt krav om det etter vedtektenes punkt 9-3 (1).

**9-4 Saker som skal behandles på ordinær generalforsamling**

- Årsmelding fra styret tas til orientering
- Godkjenning av årsregnskap
- Valg av styremedlemmer og varamedlemmer
- Eventuelt valg av revisor
- Fastsetting av godtgjørelse til styret

- Andre saker som er nevnt i innkallingen

#### **9-5 Møteledelse og protokoll**

Generalforsamlingen skal ledes av styrelederen med mindre generalforsamlingen velger en annen møteleder. Møtelederen skal sørge for at det føres protokoll fra generalforsamlingen.

#### **9-6 Stemmerett og fullmakt**

Hver andelseier har en stemme på generalforsamlingen. Hver andelseier kan møte ved fullmektig på generalforsamlingen, men ingen kan være fullmektig for mer enn en andelseier. For en andel med flere eiere kan det bare avgis en stemme.

#### **9-7 Vedtak på generalforsamlingen**

(1) Foruten saker som nevnt i punkt 9-4 i vedtektene kan ikke generalforsamlingen fatte vedtak i andre saker enn de som er bestemt angitt i innkallingen.

(2) Med de unntak som følger av borettslagsloven eller vedtektene her fattes alle beslutninger av generalforsamlingen med mer enn halvparten av de avgitte stemmer. Ved valg kan generalforsamlingen på forhånd fastsette at den som får flest stemmer skal regnes som valgt.

(3) Stemmelikhet avgjøres ved loddtrekning.

### **10. Inhabilitet, taushetsplikt og mindretallsvern**

#### **10-1 Inhabilitet**

(1) Et styremedlem må ikke delta i styrebehandlingen eller avgjørelsen av noe spørsmål der medlemmet selv eller nærstående har en framtreddende personlig eller økonomisk særinteresse.

(2) Ingen kan selv eller ved fullmektig eller som fullmektig delta i en avstemning på generalforsamlingen om avtale med seg selv eller nærstående eller om ansvar for seg selv eller nærstående i forhold til laget. Det samme gjelder avstemning om pålegg om salg eller krav om fravikelse etter borettslagslovens §§ 5-22 og 5-23.

#### **10-2 Taushetsplikt**

Tillitsvalgte, forretningsfører og ansatte i et borettslag har plikt til å bevare taushet overfor uvedkommende om det de i forbindelse med virksomheten i laget får vite om noens personlige forhold. Dette gjelder ikke dersom ingen berettiget interesse tilsier taushet.

#### **10-3 Mindretallsvern**

Generalforsamlingen, styret eller forretningsfører kan ikke treffe beslutning som er egnet til å gi visse andelseiere eller andre en urimelig fordel til skade for andre andelseiere eller laget.

### **11. Vedtektsendringer og forholdet til borettslovene**

#### **11-1 Vedtektsendringer**

(1) Endringer i borettslagets vedtekter kan bare besluttes av generalforsamlingen med minst to tredjedeler av de avgitte stemmer.

(2) Følgende endringer av vedtektene kan ikke skje uten samtykke fra boligbyggelaget, jf borettslagslovens § 7-12:

- vilkår for å være andelseier i borettslaget
- bestemmelse om forkjøpsrett til andel i borettslaget
- denne bestemmelse om godkjenning av vedtektsendringer

#### **11-2 Forholdet til borettslovene**

For så vidt ikke annet følger av vedtektene gjelder reglene i lov om borettslag av 06.06.2003 nr 39. jf lov om boligbyggelag av samme dato.

\*\*\*

**HUSORDENSREGLER FOR****BORETTSLAGET NARDO SØNDRE**

VEDTATT PÅ GENERALFORSAMLINGEN DEN **15.05.08**. Sist endret 31.05.2022.

Et borettslag utgjør et fellesskap som beboerne hver for seg og sammen har ansvaret for. Et godt forhold mellom beboerne utvikler seg best ved at man tar direkte kontakt med hverandre og ikke stiller større krav til andre enn til seg selv. Et godt naboskap kjennetegnes ved at man føler ansvar for hverandre og at alle bidrar til å lage et godt bomiljø.

**§ 1 Husordensreglene**

Andelseier plikter å følge husordensreglene og er ansvarlig for at de overholdes av alle i husstanden og andre som gis adgang til boligen.

**§ 2 Aktiviteter og støynivå**

Beboerne i borettslaget oppfordres til å begrense alle aktiviteter som kan virke forstyrrende på naboene. Det skal være ro i borettslaget mellom klokken 2300-0700. I dette tidsrommet skal det ikke spilles høy musikk eller utføres annen aktivitet som forstyrrer nattesøvnen, eller på annet vis virker sjenerende på omgivelsene. Blant annet bør bruk av vaskemaskiner, tørketromler etc begrenses. Ved spesielle anledninger, som medfører ekstra støy etter klokken 2000, varsles beboerne i tilstøtende boliger i god tid.

Ved innflytting, modernisering eller reparasjoner i boligen som medfører banking, boring, sliping, saging etc, varsles naboer, og det tillates i tidsrommet:

- på hverdager klokken 07.00-20.00.
- på lørdager klokken 10.00-18.00.

Sang og musikkundervisning eller annen virksomhet som kan tenkes å støye mer enn vanlig, kan bare drives dersom borettslaget og naboene har samtykket.

Ved spesielle anledninger, som medfører ekstra støy, varsles beboerne i tilstøtende boliger i god tid.

Boring i betong er kun tillatt i tidsrommet - hverdager kl. 07.00-20.00 - lørdager kl. 10.00-18.00

**§ 3 Bruk av boligen og eventuell tilknyttede arealer**

Beboerne skal sørge for:

- at boligen er tilstrekkelig oppvarmet ved fravær, flytting eller lignende i den kalde årstiden slik at vann/avløpsrør ikke blir frostskaadet
- at avtrekksventiler på kjøkken, bad og toalett holdes åpne og rene for å unngå kondensskader og muggdannelse i boligen
- at rør og avløp i egen bolig holdes åpne
- å opptre ansvarlig med ild og varme, slik at det ikke oppstår brann i borettslaget
- at uvedkommende ting ikke kastes i toalettet. For å unngå tilstopping skal kun toalettpapir brukes
- straks å melde fra til styret dersom det oppdages veggedyr, kakerlakker eller lignende i boligen. Andelseier må for egen regning sørge for desinfeksjon

- at risting av tøy, teppebanking og lignende fra balkong eller gjennom vinduer ikke forekommer.
- at balkongen ikke benyttes som lagringsplass for søppel, møbler eller lignende, og beboer står også ansvarlig for å fjerne snø, is, løv, m.m. fra denne, samt holde sluke åpent til enhver tid.
- tillatt bruk av elektrisk grill på egen veranda.
- røyking er forbudt i fellesareal innomhus, sånn som i ganger, trapperom og kjeller. Ved røyking på veranda må det tas hensyn til naboene. Gå gjerne i dialog med naboen der det er et problem.

**§ 4 Bruk av fellesarealer**

Beboerne oppfordres til å holde det rent og ryddig på borettslagets eiendom, inklusive fellesarealene.

Fellesarealer holdes fritt for gjenstander som tilhører beboerne. Sykler, ski og annet sportsutstyr må settes på anviste plasser. Barnevogner kan plasseres i felles trapperom og lignende så lenge de ikke sjenerer generell adkomst.

Mat skal ikke legges ut på borettslagets område, da dette lett kan trekke rotter og mus til boligene.

Fellesdører skal være låst etter kl 20.00. De som kommer etter dette tidspunkt skal låse etter seg. Lyset slukkes etter bruk på loft og i kjeller.

**§ 5 Antenner, markiser, plattinger mv**

Etter søknad til styret kan det gis tillatelse til å gjøre inngrep i yttervegger/utearealer, så som å sette opp markiser, plattinger, levegger, parabolantenne, varmpumpe eller lignende. Tillatelse vil ikke bli gitt dersom anretningen vil virke skjemmende eller være skadelig for bygningene.

**§ 6 Spesielt om kjeller- og loftsarealer**

Kjeller- og lofts-boder må holdes rene. Ting som har sjenerende lukt eller er brannfarlige, må ikke oppbevares i bodene. Gangene i kjeller og loft må ikke belemres med gjenstander av noen art.

Bruk aldri åpen varme i kjeller eller loft. Husk å slukke lyset og låse etter deg. La ikke barn oppholde seg alene på arealene.

**§ 7 Kjøring og parkering**

Boligområdet er bilfritt. Det er forbudt å kjøre på gangveier.

Parkering kan kun skje på oppmerkede plasser og etter nærmere instruksjoner.

Ikke kjørbare eller uregistrerte biler skal ikke hensettes i garasjeanlegg eller på borettslagets øvrige arealer. Heller ikke hengere eller campingvogner har parkeringsrett. Alle vil bli tauet bort på eiers regning.

Ingen kjøretøyer må vinterstid parkeres slik at de er til hinder for snøryddingen.

Det må ikke oppbevares ildsfarlige væsker eller gjenstander i garasjen.

**Faste uteparkeringsplasser**

Uteparkeringsplasser tildeles andelseiere med bil etter botid i borettslaget. Ved ledige plasser, skal søkere som tidligere er tildelt plass ha rett til å bytte.

Borettslaget kan ta en tildelt plass tilbake hvis andelseier ikke lenger har bil. En andelseier vil i utgangspunktet ikke få tildelt mer enn en fast plass, selv om vedkommende har flere biler.

Det skal betales en avgift fastsatt av styret. Avgiften skal brukes til å finansiere drift av motorvarmere, betjening av låneutgifter, samt vedlikeholdsutgifter. Strømuttak tilknyttet uteparkeringsplassene og garasjene skal benyttes til motorvarmer. Dersom plassene skal brukes til lading av kjøretøy, gjelder egne retningslinjer nedfelt i retningslinjene for parkering- og garasjeplasser.

Ved tildeling av parkeringsplass er maksimal lengde for et kjøretøy, 5,5 meter.

For øvrig gjelder de gjeldende garasje- og parkeringsinstruksjoner som fast settes av styret til enhver tid.

**§ 8 Dyrehold**

Det er ikke tillatt å holde dyr. Dette gjelder likevel ikke dersom gode grunner taler for dyreholdet og det ikke er til ulempe for de øvrige brukerne av eiendommen.

Dyrehold tillates kun etter skriftlig søknad og samtykke fra styret og etter undertegning av borettslagets dyreholdserklæring.

Ved dyrehold gjelder følgende bestemmelser:

1. Det forutsettes at eier av dyret er kjent med politivedtektene angående dyrehold og straffebestemmelsene som gjelder for å holde dyr. Hunder skal føres i bånd innenfor borettslagets område.
2. Eier av dyret skal straks fjerne ekskrementer som dyret måtte etterlate på eiendommen.
3. Dyr må holdes borte fra lekeplasser og sandkasser.
4. Eier av dyret er ansvarlig og erstatningspliktig for enhver skade som dyret måtte påføre person eller eiendom, f. eks. oppskraping av dører og karmen, skade på blomster, planter, grøntanlegg m.v.
5. Kommer det inn skriftlige berettigede klager over at et dyrehold sjenerer naboer gjennom lukt, bråk etc. eller på annen måte er til ulempe, f. eks. gir allergiske reaksjoner eller skaper redsel eller angst, kan styret kreve dyret fjernet hvis ikke en minnelig ordning med klageren kan oppnås. I tvilstilfeller avgir styret etter forhandling med partene hvorvidt en klage er berettiget.

**§ 9 Sjøppelhåndtering**

Sjøppelsekk/ containere er kun beregnet til husholdningsavfall. Sjøppelposer skal være grundig knyttet igjen. Det må ikke settes avfall utenfor søppelcontainerne.

Papp/papir, tekstiler/sko, glass, miljøavfall og spesialavfall sorteres etter Renholdsverkets sorteringsliste. Returpunkter for slikt avfall finnes i nabolaget.

Medisiner og brukte sprøyter leveres på apotek.

Gjenbruksstasjoner for store mengder avfall er etablert på Hegstadmoen. Elektriske artikler kan leveres direkte til forhandler.

**§ 10 Brudd på husordensreglene**

Brudd på husordensreglene er å anse som mislighold av andelseiers plikter overfor borettslaget, og kan føre til sanksjoner. Vesentlige mislighold kan føre til salgspålegg. Som vesentlig mislighold regnes blant annet utilbørlig oppførsel som skaper vesentlig ulempe eller sjenanse for andre.

**§ 11 Endring av husordensreglene**

*Husordensreglene kan endres av borettslagets generalforsamling. Vedtak om endring*

*skjer med alminnelig flertall av de avgitte stemmer. Forslag av endring av reglene må*

*sendes styret innen den frist som fremgår av borettslagets vedtekter.*

*Generalforsamlingen kan ikke behandle endringsforslag som ikke er nevnt i*

*innkallingen.*

\*\*\*\*\*

**TIL ANDELSEIERNE I  
BL NARDO SØNDRE**

Trondheim, 27. august 1984

**RUNDSKRIV****HUNDE- OG KATTEHOLD I BORETTSLAGET****VEDR. HUNDEHOLD**

Borettslagets styre gjorde 13.mai 1972 følgende vedtak:

«Fra dags dato vil det ikke bli tillatt å anskaffe hund i borettslaget. Styret vil etter søknad i spesielle tilfelle kunne gi dispensasjon.»

Forholdet ble tatt opp igjen i ordinær generalforsamling 12. april 1978, der følgende ble vedtatt:

«Fra dags dato vil det ikke bli tillatt å anskaffe hund i borettslaget. Styret kan bare gi dispensasjon for førerhunder for blinde.»

Siden ovennevnte forbud ble vedtatt har det likevel forekommet at beboere i borettslaget har anskaffet hund, for senere å måtte kvitte seg med den. Nylig har en også måttet avfinne seg med at en ny andelseier brakte sin hund med seg inn i borettslaget, fordi vedkommende ved sine forhandlinger med utflytter før kjøp av leiligheten hadde fått det bestemte inntrykk at hund kunne tas med så lenge den allerede var anskaffet.

Ut fra dette kan det synes som om det hittil er gitt for dårlig opplysning om forbudet, og hvordan det skal forstås.

Det presiseres derfor at forbudet, med unntak av førerhunder for blinde, heretter vil gjelde enhver økning av antallet hunder i borettslaget.

Hunder som var anskaffet før forbudet kom, kan beholdes, men kan ikke erstattes av ny hund.

Beboere som etter dette har tillatelse til å holde hund, er ansvarlig for at hunden holdes i bånd utenfor leiligheten, og at den ikke sjenerer andre beboere. Den bør ikke etterlates alene i leiligheten. Eventuelle ekskrementer må straks fjernes av den som følger hunden. Den skal ikke luftes på borettslagets eiendom.

**VEDR. KATTEHOLD**

Borettslagets ordinære generalforsamling vedtok 30. mai 1984 forbud mot kattehold i borettslaget med virkning fra samme dato.

Beboere som har anskaffet seg katt før den tid, anmodes om å melde fra til styret snarest mulig, og vil i tilfelle få beholde katten.

For katter gjelde også at eieren må passe godt på den slik at den ikke generer andre beboere.

**INFORMASJON / OPPFØLGING**

Styret vil med dette rundskrivet gjøre ovennevnte kjent for samtlige borettshavere, som samtidig anmodes om å orientere sin øvrige husstand og eventuelle brukere.

Nye borettshavere vil før innflytting få utlevert dette rundskrivet som tillegg til husordensreglene, men en vil i tillegg oppfordre borettshavere som måtte ha flytteplaner om å orientere mulige kjøpere tidligst mulig.

**BORETTSLAGET NARDO SØNDRE  
Styret**

## Borettslaget Nardo Søndre - Resultatregnskap 2025

Note	Regnskap 2025	Regnskap 2024	Budsjett 2025	Budsjett 2026
<b>Driftsinntekter</b>				
	6 512 748	6 086 676	6 511 962	7 163 158
Felleskostnader driftsdel				
Felleskostnader kapitaldel	7 694 412	6 938 544	7 693 860	7 815 245
Inntekter garasjer	411 200	408 672	412 800	443 520
Utleieinntekter	177 120	168 684	177 118	185 976
Tillegg elektroniske fellesavtaler	1 399 548	1 289 832	1 418 376	1 498 500
Andre driftsinntekter	1	241 484	198 200	189 800
<b>Sum driftsinntekter</b>	<b>16 436 512</b>	<b>15 090 608</b>	<b>16 403 916</b>	<b>17 355 989</b>
<b>Driftskostnader</b>				
	-1 655 997	-1 625 524	-1 621 390	-1 716 215
Personalkostnader	2			
Styreonorar		-310 000	-295 000	-310 000
Avskrivninger		-51 512	-48 049	-42 546
Forretningsførerhonorar		-237 662	-230 070	-237 670
Honorar administrative tjenester		-122 725	-117 248	-116 845
Eksterne honorar	3	-552 711	-351 943	-275 500
Kontingent boligbyggelag		-93 450	-83 525	-89 950
Drifts- og serviceavtaler	4	-100 651	-117 293	-120 016
Renholdstjenester		-523 111	-506 157	-527 750
Løpende vedlikehold	5	-260 814	-424 083	-300 000
Periodisk vedlikehold	6	-648 757	-586 663	-300 000
Elektroniske fellesavtaler		-1 265 660	-1 297 692	-1 418 376
Forsikring		-707 664	-785 638	-868 710
Kommunale tjenester og renovasjon		-1 973 650	-1 697 266	-1 510 300
Eiendomsavgifter		-854 089	-913 449	-959 150
Energi, felles		-256 516	-208 276	-230 000
Andre driftsutgifter	7	-774 994	-820 198	-690 300
<b>Sum driftskostnader</b>	<b>-10 389 961</b>	<b>-10 108 071</b>	<b>-9 618 503</b>	<b>-11 050 306</b>
<b>DRIFTSRESULTAT</b>	<b>6 046 552</b>	<b>4 982 537</b>	<b>6 785 413</b>	<b>6 305 683</b>
<b>Finansinntekter og kostnader</b>				
	150 898	264 209	200 000	100 000
Finansinntekter				
Finanskostnader		-5 560 017	-5 694 208	-5 157 999
<b>Netto finansposter</b>	<b>-5 409 119</b>	<b>-5 429 999</b>	<b>-5 540 000</b>	<b>-5 057 999</b>
<b>Resultat før skattekostnad</b>	<b>637 433</b>	<b>-447 462</b>	<b>1 245 413</b>	<b>1 247 684</b>
Ordinært resultat etter skatt	637 433	-447 462	1 245 413	1 247 684
<b>ÅRSRESULTAT</b>	<b>8, 13</b>	<b>637 433</b>	<b>-447 462</b>	<b>1 245 413</b>
Disponering av totalresultat:	637 433	-447 462	1 245 413	1 247 684
Overført til udekket tap	0	-447 462	0	0
Reduksjon av udekket tap	637 433	0	0	0

Org.nr: 948 722 208 - 21

## Borettslaget Nardo Søndre - Balanse 2025

Note	Regnskap 2025	Regnskap 2024	
<b>EIENDELER</b>			
<b>ANLEGGSMIDLER</b>			
<b>Varige driftsmidler</b>			
Bygninger og tomter	9, 14	98 301 789	98 301 789
Maskiner	9	31 854	66 604
Andre anleggsmidler	9	561 752	429 704
<b>Finansielle anleggsmidler</b>			
Øremerkede bankinnskudd	8, 12	770 918	770 918
Langsiktige fordringer	10	20 833	52 188
<b>Sum anleggsmidler</b>		<b>99 687 146</b>	<b>99 621 202</b>
<b>OMLØPSMIDLER</b>			
<b>Fordringer</b>			
Kundefordringer	11	28 151	5 100
Periodiserte kostnader		1 175 667	683 760
Andre fordringer	11	5 000	0
Mellomregning Klare Finans	11	188 320	167 426
Opptjente renter		150 896	264 205
<b>Bankinnskudd og kontanter</b>			
Kontanter		5 633	10 316
Bankinnskudd	12	1 471 523	6 164 758
<b>Sum omløpsmidler</b>		<b>3 025 190</b>	<b>7 295 564</b>
<b>SUM EIENDELER</b>		<b>102 712 336</b>	<b>106 916 767</b>

Org.nr: 948 722 208 - 21

## Borettslaget Nardo Søndre - Balanse 2025

	Note	Regnskap 2025	Regnskap 2024
<b>EGENKAPITAL OG GJELD</b>			
<b>EGENKAPITAL</b>			
<b>Innskutt egenkapital</b>			
Andelskapital	13	22 400	22 400
<b>Opptjent egenkapital</b>			
Annen egenkapital	13	-22 049 583	-22 687 016
<b>Sum egenkapital</b>		<b>-22 027 183</b>	<b>-22 664 616</b>
<b>GJELD</b>			
<b>Langsiktig gjeld</b>			
Pantelån	14, 15	121 245 573	123 830 769
Borettsinnskudd	14, 16	2 217 600	2 217 600
Andre innskudd	16	2 400	2 400
<b>Sum langsiktig gjeld</b>		<b>123 465 573</b>	<b>126 050 769</b>
<b>Kortsiktig gjeld</b>			
Leverandørgjeld		754 663	667 457
Skyldig off. myndigheter		121 500	100 462
Forskudd kunder		215 351	174 116
Påløpt lønn, honorarer og feriepenger		145 066	147 168
Påløpte renter		0	2 433 620
Påløpte kostnader		37 368	7 790
<b>Sum kortsiktig gjeld</b>		<b>1 273 946</b>	<b>3 530 614</b>
<b>Sum gjeld</b>		<b>124 739 519</b>	<b>129 581 383</b>
<b>SUM EGENKAPITAL OG GJELD</b>		<b>102 712 336</b>	<b>106 916 767</b>
Pantstillelser	14	123 463 173	126 048 369

Sted: \_\_\_\_\_, dato: \_\_\_\_\_

Rune Frantzen  
LederStian Rotnes  
StyremedlemOdd Rune Lykkebø  
StyremedlemErik Grimstad  
StyremedlemLisbeth Øverland  
Styremedlem

Org.nr: 948 722 208 - 21

## Borettslaget Nardo Søndre - Noter 2025

## Note 6 - PERIODISK VEDLIKEHOLD

	2025	2024
Periodisk vedlikehold	648 757	586 663
<b>Sum periodisk vedlikehold</b>	<b>648 757</b>	<b>586 663</b>

Periodisk vedlikehold gjelder i hovedsak piperehabilitering, utført av Varmeforum AS.

## Note 7 - ANDRE DRIFTSUTGIFTER

	2025	2024
Leiekostnader	528 813	439 094
Verktøy, driftsmateriell, inventar	14 752	40 780
Kontorrekvisita, trykksaker	21 538	2 488
Drift maskiner	83 578	189 311
Gaver	1 609	0
Kostnader vedr. styrearbeid	2 216	0
Generalforsamling/årsmøte	17 785	15 940
Kurskostnader	29 068	53
Bankgebyrer	3 212	1 835
Andre gebyrer	19 279	16 829
Tilskudd bomiljø	6 331	4 083
Hjemmeside/internett/TV-abo	17 423	20 288
Dagligvarer	2 508	2 343
Julebord/styresamling	26 882	19 677
Erstatning	0	67 500
Andre kostnader	0	1
<b>Sum andre driftsutgifter</b>	<b>774 994</b>	<b>820 198</b>

## Note 8 - DISPONIBLE MIDLER

	2025	2024
<b>Disponible midler 01.01</b>	<b>3 764 951</b>	<b>6 531 327</b>
Endring i disponible midler:		
Årets resultat	637 433	-447 462
Tilbakeført avskrivning	51 512	48 049
Tilgang av anleggsmidler	-148 810	0
Avdrag lån	-2 585 196	-2 324 963
Opparbeidet langsiktig fordring	0	-50 000
Reduksjon langsiktig fordring	31 354	0
<b>Årets endring i disponible midler</b>	<b>-2 013 706</b>	<b>-2 774 377</b>
<b>Disponible midler i periodens slutt</b>	<b>1 751 244</b>	<b>3 764 951</b>
<b>Øremerkede midler garasjer 01.01.</b>	<b>770 918</b>	<b>770 918</b>
Endring øremerkede midler:		
<b>Totale øremerkede midler i periodens slutt</b>	<b>770 918</b>	<b>770 918</b>
<b>Disponible og øremerk. midler justert for langsiktige avsetninger</b>	<b>2 522 162</b>	<b>4 535 868</b>

Org.nr: 948 722 208 - 21

# Verdifulle råd til deg som skal kjøpe bolig

For de aller fleste er et boligkjøp den største investeringen vi gjør i løpet av livet. Da er det viktig å være proaktiv (Proaktiv = tenke riktig først, handle riktig etterpå). Vi vil gjerne være Proaktiv på dine vegne, og gi deg noen gode råd på veien.

## 1. Før boligjakt starter

Før du begynner å kikke, er det enkelte kriterier som må være satt. Hvor vil du bo? Hva er din økonomiske smertegrense? Hvilke krav har du til boligen? Hva er viktig for deg? Kanskje må du ofre sjøutsikten for å få de tre nødvendige soverommene? En budrunde kan fort bli hektisk, for å holde hodet kaldt må du derfor ha prioriteringene dine klare.

## 2 Forberedelser før visning

Husk å innhente salgsoppgave og tilstandsrapport i forkant. Les grundig gjennom all informasjon – da er det enklere å notere ned eventuelle spørsmål til selve visningsdagen. Ikke glem eventuelle vedtekter og husordensregler. Er det tillatt å leie ut? Kan vi ta med kjæledyr? Vi anbefaler å få avklart alle spørsmål før du legger inn bud.

## 3. Gjør deg kjent i nrområdet

Det som er viktig for noen er ikke nødvendigvis viktig for andre. Noen ser etter nærmeste barnehage og trygge skoleveier. Andre ønsker seg gangavstand til dagligvare, buss eller studiesteder. Spør megler på visning eller eventuelt i forkant av visningen dersom det er noe som er spesielt viktig for deg å vite.

## 4. Få avklart hvor mye du kan låne

Snakk med rådgiver i banken din før visning å få en avklaring på finansiering. Sett en klar grense for hvor høyt du kan by. Ikke legg inn bud uten at du er sikker på at du har finansieringen i orden. Husk å ha i bakhodet at det påløper ulike utgifter i tillegg til å betjene et lån med renter og avdrag. De fleste borettslag og sameier har månedlige fellesutgifter. I tillegg kommer eiendomsskatt, kommunale avgifter, forsikring, strøm, oppvarming, fritid og lignende. En bolig kan også by på uforutsette utgifter og vedlikehold. Det er derfor smart å sette av et beløp i måneden til slikt.

## 5. Boligselgerforsikring (eierskifteforsikring) og boligkjøperforsikring

Boligselgerforsikring er selgers forsikring mot krav fra kjøper på grunnlag av skjulte feil og mangler. Når du selger bolig vil våre meglere alltid spørre deg om du vil tegne boligselgerforsikring. Boligkjøperforsikring derimot, dekker hjelp for kjøper til å vurdere og eventuelt fremsette klage etter kjøp av bolig. Forsikring gir kjøper tilgang til juridisk bistand fra tidspunkt for signering av kjøpekontrakt frem til 5 år etter overtakelsen. Dette inkluderer juridisk rådgivning, advokathjelp og håndtering av saken gjennom rettsapparat om nødvendig. Vi i Proaktiv Eiendomsmegling anbefaler, med få unntak, alle våre kjøpere å tegne boligkjøperforsikring.

# Boligkjøperforsikring

Med vår boligkjøperforsikring får du en rettshjelpsforsikring som dekker juridisk bistand i eventuelle reklamasjonssaker mot selger. Med boligkjøperforsikring er du i trygge hender dersom du oppdager feil eller mangler ved boligen du har kjøpt.

Hvis boligen du har kjøpt har feil eller mangler du ikke ble gjort kjent med av selger eller megler, kan det være både frustrerende, tidkrevende og kostbart. Gjennom vår boligkjøperforsikring får du tilgang på hjelp fra advokater, saksbehandlere og jurister som er spesialiserte på eiendomskjøp. Forsikringen løper i 5 år etter overtakelsen, og dekker egne og eventuelle idømte saksomkostninger.

Kostnader for reparasjon av eventuelle feil eller mangler dekkes ikke av boligkjøperforsikringen. Slike kostnader vil man kunne kreve dekket av selger dersom eiendommen er mangelfull etter avhendingsloven. Skjulte feil, tilbakeholdte opplysninger og/eller mangelfulle/uriktige opplysninger gir grunnlag for henvendelse. Våre saksbehandlere vil da vurdere det rettslige grunnlaget basert på informasjonen som er mottatt.

## Fordeler

Du trenger ikke betale saksomkostninger. En boligkjøperforsikrings hovedfunksjon er å dekke eventuelle saksomkostninger knyttet til en klage på boligkjøpet. Dette inkluderer kostnader til advokat og eventuelle rapporter som må utføres. Forsikringen dekker beløpet enten du taper eller vinner.

## Forsikringen har ikke et tak

Mens en vanlig innbo- og husforsikring vanligvis har et tak på rundt kr 100 000 og en egenandel på ca. 20 %, så trenger du med boligkjøperforsikring ikke å bekymre deg for beløpet på saksomkostningene. Dette dekkes av forsikringssselskapet uansett hvor høyt det blir.

## Den gir deg en ekstra trygghet

Er du bekymret for at du kanskje kan komme i konflikt med boligselger og at du ikke har råd eller lyst til å dekke saksomkostnader, kan det være betryggende å kjøpe en boligkjøperforsikring. Selger har i de fleste tilfeller tilgang til profesjonell hjelp, da bør du som kjøper av bolig også ha det.



## Hva koster forsikringen?

Forsikringspremien trekkes i oppgjøret.

Borettslagseiendom:	kr 8 900
Seksjonert eiendom/aksjebolig:	kr 12 900
Enebolig/fritid/tomt:	kr 17 900

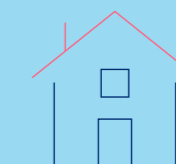

soderbergpartners.no/eiendom

## Tilbehør og løsøre

I henhold til Avhendingsloven § 3-4 skal eiendommen, når annet ikke er avtalt, overdras med innredninger og utstyr som etter lov, forskrift eller annet offentlig vedtak skal følge med. Det samme gjelder varig innredning og utstyr som enten er fastmontert eller er særskilt tilpasset bygningen, jf. Avhendingsloven § 3-5. Loven inneholder ingen detaljert oversikt over hva som omfattes av «innredning og utstyr», og over hva som skal regnes som «fastmontert eller særskilt tilpasset».

Partene kan fritt avtale hva som skal følge med eiendommen ved salg. Bransjens liste over løsøre og tilbehør som skal følge med eiendommen, er en del av avtalen mellom kjøper og selger dersom ikke annet er opplyst i salgsoppgaven, kjøper har tatt forbehold i bud eller avtale på annen måte er inngått. Der intet annet er avtalt, vil løsøre og tilbehør medfølge slik dette fremkommer av avhl. § 3-4 og § 3-5 og denne oversikt.

Produkter og installasjoner som medfølger overdras uten noen form for garantier, utover eventuell gjenværende leverandørgaranti.

Dersom det er noe i nedenstående liste som ikke finnes på eiendommen, vil det heller ikke medfølge.

1. HVITEVARER medfølger der dette er spesielt angitt i salgsoppgaven.
2. HELDEKKENDE TEPPER følger med uansett festemåte.
3. VARMEKILDER, slik som ovner, kaminer, peiser, varmpumper og panelovner, følger med uansett festemåte. Frittstående biopeiser/ varmeovner og terrassevarmere medfølger ikke. Det følger ikke med varmekilder i rom som ikke har vegg- eller fastmonterte varmekilder på visning.
4. TV, RADIO OG MUSIKKANLEGG. TV-antennene og fellesanlegg for TV, herunder parabolantenne, og tuner/dekoder/tv-boks medfølger der dette eies av selger. Veggmontert TV/flatskjerm med tilhørende festeordning samt musikkanlegg følger ikke med (se også punkt 12).
5. BADEROMSINNREDNING/UTSTYR. Badekar, dusjkabinett, dusjvegger, alle fastmonterte speil og hyller, fastmonterte glass- og håndkleholdere, herunder håndklevarmere samt baderomsinnredning, medfølger.
6. GARDEROBESKAP medfølger, selv om disse er løse. Fastmonterte garderobehyller og knagger medfølger. Innredning i garderobeskap, for eksempel løse eller fastmonterte trådkurver, hyller, stenger og lignende, medfølger.
7. KJØKKENINNREDNING medfølger, herunder også åpne, fastmonterte hyller og løs eller fastmontert kjøkkenøy.
8. MARKISER, PERSIENNER og annen type innvendig og utvendig solskjerming, gardinoppheng, lamellgardiner og liftgardiner medfølger.
9. AVTREKKSVENTILASJONER av alle slag, samt fastmonterte aircondition/ventilasjonsanlegg, medfølger.
10. SENTRALSTØVSUGER medfølger med komplett anlegg, herunder slange, munnstykke mm.
11. LYSKILDER. Kupler, lysstoffarmatur, fastmonterte «spotlights», oppheng og skinner med spotlights samt utelys og hagebelysning medfølger. Vegglamper, krokhengete lamper, lysekroner, prismelamper og lignende som er koblet til sukkerbit eller stikkontakt følger likevel ikke med.
12. INSTALLERTE SMARTHUSLØSNINGER med sentral som styrer lys, varme, lyd o.l., samt tilhørende trådløse enheter som brytere, sensorer, kameraer, integrerte høyttalere el. medfølger. Enkle lysstyringssystem f.eks. med en sentral som kun styrer lyspærer eller smartpærer montert i sokkel medfølger likevel ikke.
13. UTVENDIGE SØPPELKASSER og eventuelt holder/hus til disse medfølger.
14. POSTKASSE medfølger.
15. UTENDØRS INNRETNINGER slik som flaggstang, fastmontert tørkestativ, samt andre faste uterangementer som f.eks. badestamp, boblekar/jacuzzi og liknende utendørs kar, lekestue, lekestativ, utepeis, fastmontert trommel til vannslange, medfølger. Guidekabel/ avgrensingskabel til robotgressklipper medfølger, men robotgressklipper og ladestasjon for denne medfølger ikke.
16. FASTMONTERT VEGGLADER/LADESTASJON TIL EL-BIL medfølger uavhengig av hvor laderen er montert.
17. SOLCELLEANLEGG med tilhørende teknisk infrastruktur medfølger.
18. GASSBEHOLDER til gasskomfyr og gasspeis medfølger.
19. BRANNSTIGE, BRANNTAU, feiestige og lignende medfølger der dette er påbudt. Løse stiger medfølger ikke.
20. BRANNSLUKNINGSAPPARAT, BRANNSLANGE og RØYKVARSLER medfølger der dette er påbudt. Det er eier og brukers plikt til å se til at utstyret forefinnes på enhver eiendom. Hvis annet ikke er uttrykkelig avtalt, skal dette derfor alltid følge med ved salg av eiendom.
21. SAMTLIGE NØKLER til eiendommen som selger er i besittelse av skal overleveres kjøper på overtakelsen, herunder nøkler til eventuelle boder, uthus, garasjeportåpner e.l. Låses boder, uthus e.l. med hengelås, skal lås og nøkler til disse medfølge.
22. GARASJEHYLLER, bodhyller, lagringshyller og oppheng til bildekk medfølger såfremt de er fastmontert.
23. Planter, busker og trær som er plantet på tomten, eller fastmonterte kasser og lignende er en del av eiendommen og medfølger i handelen.

Oversikten er utarbeidet av Norges Eiendomsmeglerforbund, Eiendom Norge og Advokatforeningens Eiendomsmeglingsgruppe, og er gjeldende fra 1. januar 2020.

# Bud og budgivning

Fra 1. januar 2014 må alle bud og budforhøyelser som inngis til megler være skriftlig. Budgiver må legitimere seg overfor megler ved inngivelse av første bud, og bud skal være signert.

Å gi bud på eiendom som er for salg gjennom Proaktiv Eiendomsmegling gjøres via vår budgivningsplattform (bud-knapp) på eiendommens nettannonse på [proaktiv.no](http://proaktiv.no) eller [finn.no](http://finn.no).

Velges denne løsningen, oppfylles kravet til skriftlighet, signatur og legitimasjon av budgiver enten ved å benytte BankID (anbefales) eller ved å legge inn bilde av legitimasjon og signatur manuelt i løsningen.

Du mottar en SMS-kvittering (skriftlig mottaksbekreftelse) når ditt bud er registrert. Budgiver som ikke mottar bekreftelse etter å ha lagt inn bud, må snarest kontakte megler per telefon eller på annen måte.

Interessenter som ikke har anledning til å inngi bud via nettbasert budgivningsplattform, kan sende bud:

- Ved å innlevere utfylt og signert budskjema med kopi av legitimasjon til meglers kontor.

- På sms med vedlagt bilde av legitimasjon og bilde av signatur.

- På e-post med vedlagt bilde av legitimasjon og bilde av signatur.

Det advares mot å sende kopi av bankkort elektronisk.

Senere budforhøyelser kan inngis via den samme budgivningsplattformen (bud-knapp) som du finner på nettannonse, SMS ved å svare på tidligere mottatt sms-kvittering eller e-post til megleren for oppdraget. Kravet til signatur og legitimasjon gjelder kun det første budet.

Bud, som ikke er skriftlig eller som mangler enten budgivers signatur eller kopi av legitimasjon, samt bud som har kortere akseptfrist enn til kl. 12.00 dagen etter siste annonserte visning, vil, som hovedregel, ikke kunne formidles videre av megler.

Dersom akseptfrist ikke er angitt gjelder budet til kl. 15:00 første virkedag etter innlevering/siste annonserte visning.

Et bud er bindende for budgiver når budet er kommet til selgers kunnskap. Selger står fritt til å akseptere eller forkaste ethvert bud, og er derfor ikke forpliktet til å akseptere det høyeste budet på eiendommen.

Megler skal, i den grad det er nødvendig og mulig, informere de involverte i budrunden skriftlig om status i budgivningen. Megler er forpliktet til å legge til rette for en forsvarlig avvikling av budrunden. For at budene skal kunne bli behandlet og videreformidlet skriftlig til alle involverte parter, herunder

til selger for vurdering, må ethvert bud ha en tilstrekkelig lang akseptfrist. Selger må skriftlig akseptere budet før megler kan formidle budaksept til budgiver. Formidling av selgers aksept til budgiver må gjøres innen akseptfristens utløp.

Bud bør ha akseptfrist på minimum 30 minutter fra budet inngis.

Selger og kjøper har krav på å få utlevert kopi av budjournalen straks etter at handel er kommet i stand. Alle som har inngitt bud på eiendommen kan på forespørsel få en kopi av anonymisert budjournal etter at budrunden er avsluttet.

For øvrig vises til det «Forbrukerinformasjon om budgivning», som også er en del av salgsoppgaven

# Budskjema

## FOR EIENDOMMEN:

Tors veg 15B, 7035 TRONDHEIM. Gnr. 70, bnr. 77, i Trondheim kommune, oppdragsnr.: 1310260156  
Megler: Steinar Skaanes, mobil: 97059239, e-post: steinar@proaktiv.no

## UNDERTEGNEDE GIR HERVED FØLGENDE BUD PÅ OVENNEVANTE EIENDOM :

Kjøpesum kr: \_\_\_\_\_

Beløp med bokstaver kr: \_\_\_\_\_

+ omkostninger og evt. andel fellesgjeld iht. opplysninger i salgsoppgave.

Nærværende bud er bindende for undertegnede frem til og med den: \_\_\_\_\_ kl.: \_\_\_\_\_

Dersom annet ikke er angitt gjelder budet til kl. 15:00 første virkedag etter siste annonserte visning. I forbrukerforhold vil bud med kortere akseptfrist enn til kl. 12:00 første virkedag etter siste annonserte visning ikke bli videreført til selger.

Eventuelle forbehold: \_\_\_\_\_

Undertegnede er kjent med at selger står fritt til å godta eller forkaste ethvert bud. Budgiver er kjent med forbrukerinformasjon om budgivning, som er en del av salgsoppgaven, og de forpliktelser budgiver påtar seg. Budgiver bekrefter å ha lest komplett salgsoppgave med alle vedlegg. Budet er bindende for budgiver når det er kommet til selgers kunnskap. Handelen er juridisk bindende for begge parter når selger har akseptert muntlig eller skriftlig, innenfor fristen. Undertegnede er kjent med at bud og budlogg vil bli fremlagt for kjøper ref. regler for budgivning. Ved flere budgivere gis gjensidig fullmakt til, hver for seg, å forhøye bud, motta aksept og/eller forestå alt i f.m. budgivningen. Dersom bud sendes megler etter kontortid, må budgiver selv sørge for å gi megler beskjed per telefon i tillegg.

Ønsket overtagelsesdato: \_\_\_\_\_

Budet baseres på opplysninger og salgsvilkår som fremkommer av salgsoppgave datert: \_\_\_\_\_

## KJØPET VIL BLI FINANSIERT SLIK:

Låneinstitusjon: \_\_\_\_\_ Referanse og tlf.nr.: \_\_\_\_\_ kr \_\_\_\_\_

Egenkapital: \_\_\_\_\_ kr \_\_\_\_\_

Totalt: \_\_\_\_\_ kr \_\_\_\_\_

## BUDGIVERE:

Navn: \_\_\_\_\_

Navn: \_\_\_\_\_

Fødselsdato: \_\_\_\_\_

Fødselsdato: \_\_\_\_\_

Adr.: \_\_\_\_\_

Adr.: \_\_\_\_\_

Postnr.: \_\_\_\_\_ Sted: \_\_\_\_\_

Postnr.: \_\_\_\_\_ Sted: \_\_\_\_\_

Tlf.arb.: \_\_\_\_\_ Tlf.privat: \_\_\_\_\_

Tlf.arb.: \_\_\_\_\_ Tlf.privat: \_\_\_\_\_

E-post: \_\_\_\_\_ Arb.: \_\_\_\_\_

E-post: \_\_\_\_\_ Arb.: \_\_\_\_\_

Dato: \_\_\_\_\_ Sign.: \_\_\_\_\_

Dato: \_\_\_\_\_ Sign.: \_\_\_\_\_

LEGITIMASJON

LEGITIMASJON

# Forbrukerinformasjon om budgivning

Sist oppdatert med virkning fra 1. juli 2025, i forbindelse med ikrafttredelse av endringer i eiendomsmeglingsloven.



Informasjonen er utarbeidet av Forbrukerrådet, Advokatforeningen ved Lovutvalget for eiendomsmegling, Eiendom Norge og Norges Eiendomsmeglerforbund, på grunnlag av bl.a. eiendomsmeglingsloven § 6-8.

Nedenfor gis en oversikt over de retningslinjer som anbefales ved budgivning på eiendommen. Avslutningsvis gis også en kort oversikt over de viktigste rettsreglene tilknyttet budgivning.

Før det legges inn bud på eiendommen oppfordres budgiver til å sette seg inn i all relevant informasjon om eiendommen, herunder salgsoppgave og tilstandsrapport.

## GJENNOMFØRING AV BUDGIVNING:

1. Alle bud skal inngis skriftlig til megler, som formidler disse videre til selger. Med skriftlige bud menes også elektroniske meldinger som e-post og SMS når informasjonen i disse er tilgjengelig også for ettertiden. Kravet til skriftlighet gjelder også budforhøyelser, og motbud (bud fra selger), aksept eller avslag fra selger. Før formidling av bud til selger skal megler innhente gyldig legitimasjon og signatur fra budgiver. Kravet til legitimasjon og signatur er oppfylt for budgivere som benytter e-signatur som f.eks. BankID eller MiniID.

2. Et bud bør inneholde eiendommens adresse (eventuelt gnr/bnr), kjøpesum, budgivers kontaktinformasjon, finansieringsplan, akseptfrist, overtakelsesdato og eventuelle forbehold som for eksempel usikker finansiering, salg av nåværende bolig ol. Normalt vil ikke et bud med forbehold bli akseptert før forbeholdet er avklart. Konferer gjerne med megler før bud inngis.

3. Megler skal legge til rette for en forsvarlig avvikling av budrunden. I forbrukerforhold (dvs. der selger er forbruker) skal megleren ikke formidle bud med kortere akseptfrist enn kl. 12:00 første virkedag etter siste annonserte visning. Etter denne fristen bør budgiver ikke sette en kortere akseptfrist enn at megler har mulighet til, så langt det er nødvendig, å orientere selger, budgivere og øvrige interessenter om bud og forbehold. Dersom bud inngis med en frist som åpenbart er for kort til at megleren kan avvikle budrunden på en forsvarlig måte som sikrer selger og interessenter et tilstrekkelig grunnlag

for sine handlingsvalg, vil megler fraråde budgiver å stille slik frist.

4. Megler skal ikke formidle bud med forbehold om at budet eller forbehold i budet skal holdes skjult (hemmelig) for andre budgivere og interessenter.

5. Megleren vil uoppfordret gi sin vurdering av det enkelte bud overfor selger, når budet er gitt innenfor fristene i punkt 3.

6. Megleren skal, så langt det er nødvendig og mulig, holde budgiverne skriftlig orientert om mottatte bud, herunder budets størrelse, forbehold og akseptfrist. Megler skal så snart som mulig bekrefte skriftlig overfor budgivere at budene deres er mottatt. For øvrig vil megler, på forespørsel fra andre, opplyse om aktuelle bud på eiendommen, herunder relevante forbehold.

7. Kopi av budjournal skal gis til kjøper og selger uten ugrunnet opphold etter at handel er kommet i stand. Dersom det er viktig for budgiver å bevare sin anonymitet, bør budet formidles gjennom fullmektig.

8. Etter at handel har kommet i stand, eller dersom en budrunde avsluttes uten at handel er kommet i stand, kan en budgiver kreve kopi av budjournalen i anonymisert form.

## VIKTIGE AVTALERETTSLIGE FORHOLD:

1. Det eksisterer ingen angrerett ved salg/kjøp av fast eiendom.

2. Når et bud er inngitt til megler og innholdet i budet er formidlet til selger (slik at selger har fått kunnskap om budet), kan budet ikke kalles tilbake. Budet er da bindende for budgiver frem til akseptfristens utløp, med mindre budet før denne tid avslås av selger eller budgiver får melding om at eiendommen er solgt til en annen. Man bør derfor ikke gi bud på flere eiendommer samtidig dersom man ikke ønsker å kjøpe flere enn en eiendom.

3. Selger står fritt til å forkaste eller akseptere ethvert bud, og er for eksempel ikke forpliktet til å akseptere høyeste bud.

4. Når en aksept av et bud har kommet frem til budgiver innen akseptfristens utløp er det inngått en bindende avtale.

5. Husk at et eventuelt bud fra selger til kjøper (såkalte «motbud»), avtalerettslig er et bindende tilbud som medfører at det foreligger en avtale om salg av eiendommen dersom budet i rett tid aksepteres av kjøper.



proaktiv.no



**Steinar Skaanes**

Daglig leder / Eiendomsmegler  
MNEF / Partner  
970 59 239  
steinar@proaktiv.no

**PROAKTIV**

**Proaktiv Trondheim Øst**

Brøsetveien 168, 7069 TRONDHEIM, 73 20 26 50, moholt@proaktiv.no