

PROAKTIV



PROST HOLMS VEI 369



Våre kontorer

TRØNDELAG

• **Trondheim**
Bassengbakken 4,
7069 Trondheim
Tlf.: 73 99 22 55
trondheim.sentrum@proaktiv.no

• **Heimdal**
Søbstadveien 1, 7088 Heimdal
Tlf.: 72 59 92 40
heimdal@proaktiv.no

• **Moholt**
Brøsetveien 168,
7069 Trondheim
Tlf.: 73 20 26 50
moholt@proaktiv.no

MØRE OG ROMSDAL

• **Ålesund**
Løvenvoldgata 7, 6002 Ålesund
Tlf.: 91 73 83 52
jon@proaktiv.no

VESTLAND

• **Småstrandgt.**
Småstrandgaten 6, 5014 Bergen
Tlf.: 55 36 40 40
proaktiv.bergen@proaktiv.no

• **Sandviken**
Chr. Michelsensgt. 5A, 5012 Bergen
Tlf.: 55 30 32 00
sandviken@proaktiv.no

• **Arna & Åsane**
Myrdalsvegen 22, 5130 Nyborg
Tlf.: 47 50 69 11
arna.aasane@proaktiv.no

• **Voss**
Vangsgata 16, 5700 Voss
Tlf.: 56 52 19 50
voss@proaktiv.no

ROGALAND

• **Haugesund**
Haraldsgata 139, 5527 Haugesund
Tlf.: 90 84 36 56
haugesund@proaktiv.no

• **Stavanger**
Løkkeveien 52, 4008 Stavanger
Tlf.: 51 52 75 75
stavanger@proaktiv.no

• **Sandnes**
Langgata 3, 4306 Sandnes
Tlf.: 51 66 88 00
sandnes@proaktiv.no

• **Sola**
Solakrossen 13, 4050 Sola
Tlf.: 98 08 94 03
sola@proaktiv.no

• **Jæren**
Torgvegen 2, 4350 Kleppe
Tlf.: 51 48 22 00
jaeren@proaktiv.no

AGDER

• **Kristiansand**
Fjellgata 4, 4612 Kristiansand
Tlf.: 45 90 91 00
kristiansand@proaktiv.no

OSLO

• **Briskeby**
Løvenskioldsgt. 23, 0260 Oslo
Tlf.: 22 44 24 00
briskeby@proaktiv.no

AKERSHUS

• **Lørenskog**
Rådmann Paulsens gate 28
1461 Lørenskog
Tlf.: 67 90 40 10
lorenskog@proaktiv.no

• **Lillestrøm**
Storgata 5A, 2001 Lillestrøm
Tlf.: 63 80 59 90
lillestrom@proaktiv.no

BUSKERUD

• **Drammen, Lier & Holmestrand**
Albums gate 15, 3016 Drammen
Tlf.: 97 74 42 47
drammen.lier@proaktiv.no

ØSTFOLD

• **Sarpsborg**
Torggata 8, 1707 Sarpsborg
Tlf.: 69 12 60 60
borg@proaktiv.no



NØKKEL- INFORMASJON



Adresse: Prost Holms vei 369, 2019
SKEDSMOKORSET

Gnr./Bnr.: Gnr. 21, bnr. 34, andelsnr. 51,
org.nummer 948757141 i Sollia Terrasse
Borettslag

Prisantydning: 3.550.000,-

Omkostninger: 18.396,-

Andel fellesgjeld: 241.111,-

Totalpris: 3.809.507,-

Boligtype: Andelsleilighet

Byggeår: 1984

Rom/soverom: 2/1

BRA: 74 m²

BRA-i: 56 m²

Etasje: 1

Garasje/Parkering: Garasjeplass i felles
garasjerekke.
Borettslaget har ca. 30
gjesteparkeringsplasser.

Tomt: 24166.9 m²

Felleskostnader pr. mnd.: 5.249,-

Energimerke: Energiklasse: E.

INNHOLD

2	4	8	10
Nøkkelinformasjon	Nærområdet	Terrasse	Stue/kjøkken
16	18	19	20
Soverom	Bad	Gang	Boligen i bilder
24	30	76	
Kjerneinformasjon	Vedlegg	Budskjema	



DITT NYE NÆROMRÅDE

Kommune: Lillestrøm / **Område:** Skedsmokorset | Holt Vestvollen

Med en ny bolig følger en ny beliggenhet. Du kjøper på mange måter hva området rundt har å by på. Butikker, turområder, avstand til skoler og barnehager, eller studiesteder og kulturelle scener. Bor du riktig - har du det bedre.

Beliggenhet

Velkommen til Prost Holms vei 369 og en flott bolig i et populært nabolag på Holt Vestvollen på Skedsmokorset.

En liten spasertur fra inngangsdøren så står man midt oppi et av kommunens flotteste turområder i Tæruddalen. Her er det noe for alle, enten om man ønsker rolige rusleturer eller spreke løpeturer. Tæruddalen er for mange innfallsport til Romerikssåsene fra syd. Herfra går det en lyssatt rundløype (4,3 km) med forbindelse videre innover i Romerikssåsene via Ringdalshytta. For de som liker alpint, har man muligheter for dette både i Nylendlia, Marikollen i Rælingen og Våringskollen i Nittedal. Kanskje du heller vil teste skøytekunnskapene i Skedsmo ishall? Ishallen ligger kun 5 minutter unna og benyttes både til ishockey og kunstløp fra september til påske. Dette er et meget barnevennlig område og det er også nærhet til fotballbane, ballbinge, grus- og gressbaner på Skedsmostadion



OFFENTLIG TRANSPORT

🚗 Vestvollen Linje 340, 345	3 min 🚶 0.3 km
🚗 Leirsund stasjon Linje R13	7 min 🚶 5.2 km
✈️ Oslo Gardermoen	21 min 🚶
🚗 Oslo S Totalt 24 ulike linjer	24 min 🚶 24.3 km

DAGLIGVARE

Kiwi Holt Vestvollen PostNord	14 min 🚶 1.2 km
Rema 1000 Holt Vestvollen Post i butikk	15 min 🚶 1.3 km

VARER/TJENESTER

📦 Skedsmo senter	19 min 🚶
🏪 Apotek 1 Holt Vestvollen	14 min 🚶

SPORT

🏊 Sten-Tærud skole Aktivitetshall, ballspill	9 min 🚶 0.8 km
🏊 Sollia terrasse - balløkke Ballspill	10 min 🚶 0.8 km
🏊 SATS Skedsmokorset	19 min 🚶
🏊 Fresh Fitness Skedsmokorset	5 min 🚶

LADEPUNKT FOR EL-BIL

🚗 Vestvollen Barnehage - Lillestrøm Ko...	3 min 🚶
🚗 Sten-Tærud Skole - Lillestrøm Kom...	7 min 🚶

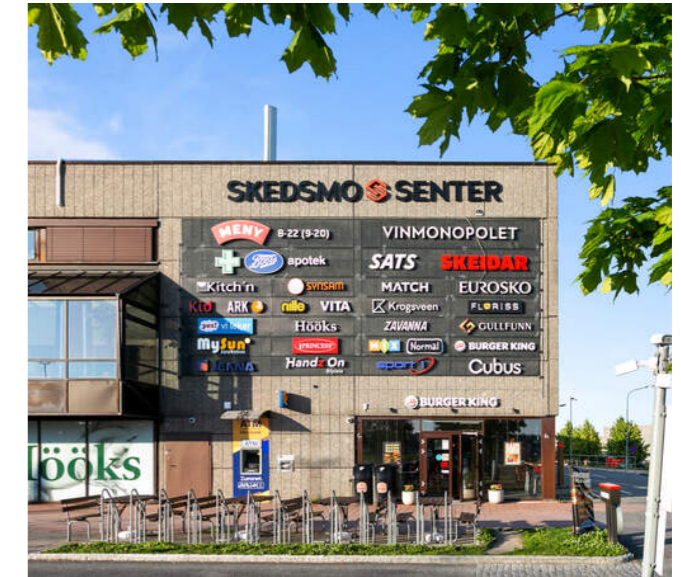

og flott lekeplass ved Åsenhagen skole.

Skulle været forhindre utendørstreningen, er det ikke langt til Avancia Sport Center eller Fresh Fitness, begge beliggende på Skedsmokorset.

Hva med et slag golf? Med bil tar det kun 6 minutter til nærmeste golfbane på Hauger med 18 hulls bane og driving range.

Bor du i Prost Holms vei har man nærhet til alt av daglige servicetilbud i eget nærområde og videre et mangfold av forretninger og servicetilbud både på Strømmen og i Lillestrøm. Skedsmo Senter ligger 5 minutter unna og har de siste årene blitt betydelig oppgradert med 23 nye butikker og større arealer på eksisterende butikker. Her finner du alt fra postkontor, apotek, frisør, møbelbutikk, kjøreskole, helsekost, vinmonopol, flere restauranter og klesbutikker. Til den daglige handelen har du både Rema 1000, Kiwi og Extra kun to minutter unna med bilen.

Lillestrøm har et rikt utvalg av idrettstilbud, og mye foregår i området rundt Skedsmohallen. Her er det friidrettsbane, hestegård, stor innehall, bowling, fotballhall, gressbaner, kunstgressbaner og drivingrange. Det er et godt utbygd nett av gang- og sykkelstier i og rundt Lillestrøm. Det er også turveier og rekreasjonsmuligheter langs Nitelva og i områdene rundt Lillestrøm stadion, og på Volla finner man Nebbursvollen friluftsbad med bassenger for store og små, samt vannsklier, lekeplasser og sandvolleyballbane.

Ønsker du ytterligere servicetilbud er det kort avstand til det gode sentrumsliv i Lillestrøm. Her har du enkel tilgang til konserter, kunstutstillinger, teater og kino. De hyggelige restaurantene i Lillestrøms hovedgate er absolutt verdt et besøk. Nyt en god italiensk inspirert middag på Fratelli eller en deilig pastarett på Casa Mia. Mirabell eller Raus kan også bistå med et godt måltid. Om du vil se LSK-kamper eller ha noe godt i glasset kan Lillestrøm by på flere puber og utesteder som Martins, Naboen og Fuser Bar. Flere kjedebutikker, nisjebutikker og shoppingssentre finnes både i Lillestrøm samt Strømmen som har et av Norges største shoppingssentre med over 200 butikker og spennende spisesteder. Tar du bilen er du på Strømmen Storsenter på kun 10 minutter.

Området er veletablert og trygt og passer like bra for barnefamilier som for godt voksne. For de med barn er det kort vei til flere skoler og barnehager. Kort vei til Holthagen



barnehage, Toppen barnehage og Mamma Mia barnehage. Videre er det kort avstand til Brånås skole og Åsenhagen skole. Av videregående skoler ligger Strømmen, Lillestrøm, Skedsmo og Rælingen i området. OsloMet ligger kun en 5 minutters kjøretur unna boligen og kan tilby et bredspektret studietilbud.

Holt Vestvollen har et meget godt utviklet kollektivtilbud, som forenkler det å leve et aktivt liv uten bil. Fra boligen er det gåavstand til flere bussholdeplasser, hvor nærmeste er "Vestvollen" med transportmuligheter både til Oslo, Lillestrøm og Gardermoen. Det går blant annet ekspressbuss (422) hvert kvarter på morgenen, med en reisetid på 30 minutter til Oslo S. Fra Prost Holms vei er det god adkomst til E6, og med bil tar det ca. 8 min til Lillestrøm, 10 min til Strømmen, 17 min til Oslo S og 19 min til Oslo lufthavn

Bebyggelse

Området består av eneboliger, rekkehus og småhus organisert i forskjellige tun.

BOLIGMASSE

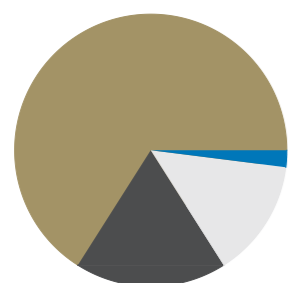

14% enebolig
66% rekkehus
2% blokk
18% annet

SKOLER

Sten-Tærud skole (1-7 kl.) 287 elever, 16 klasser	10 min 0.8 km
Brånås skole (1-7 kl.) 299 elever, 14 klasser	23 min 1.9 km
Oks friskole (1-10 kl.) 358 elever, 27 klasser	4 min 2.4 km
Åsenhagen skole (1-7 kl.) 459 elever, 23 klasser	6 min 3 km
Tæruddalen skole (8-10 kl.) 386 elever, 18 klasser	6 min 3.3 km
Lillestrøm videregående skole 800 elever, 34 klasser	9 min 4.9 km
Skedsmo videregående skole 1000 elever	9 min 5.3 km

BARNEHAGER

Sten-Tærud barnehage (0-5 år) 104 barn	5 min 0.4 km
Holthagen barnehage (1-5 år) 61 barn	9 min 0.8 km
Toppen barnehage (1-5 år) 61 barn	11 min 1 km





SKJERMET OG SOLRIK UTEPLASS

Leiligheten disponerer en stor plattform på hele 37 kvm vendt mot vest. Uteplassen har tett hekk som skjermer for innsyn, samt praktisk adkomst ut til fellesområdet på siden. Terrassen ble anlagt i 2021, og er nybeiset i år. Her er det god plass til utelounge, grill og spisebord. Noe takoverbygg fra balkongen over.





ROMSLIG OG ÅPENT.
VARMEOFOLIE I GULVET.







KJØKKEN FRA 2020
MED INNREDNING FRA
DANSKE AUBO



SOVEROM OG
INNVENDIG BOD.

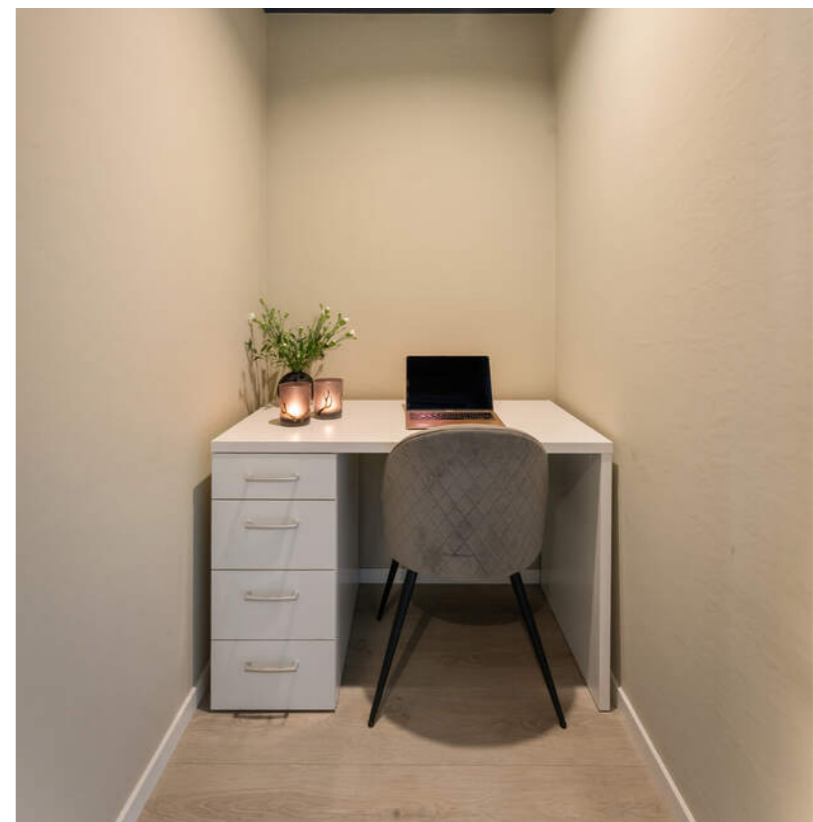



RENOVERT I REGI AV
BORETTSLAGET I 2015

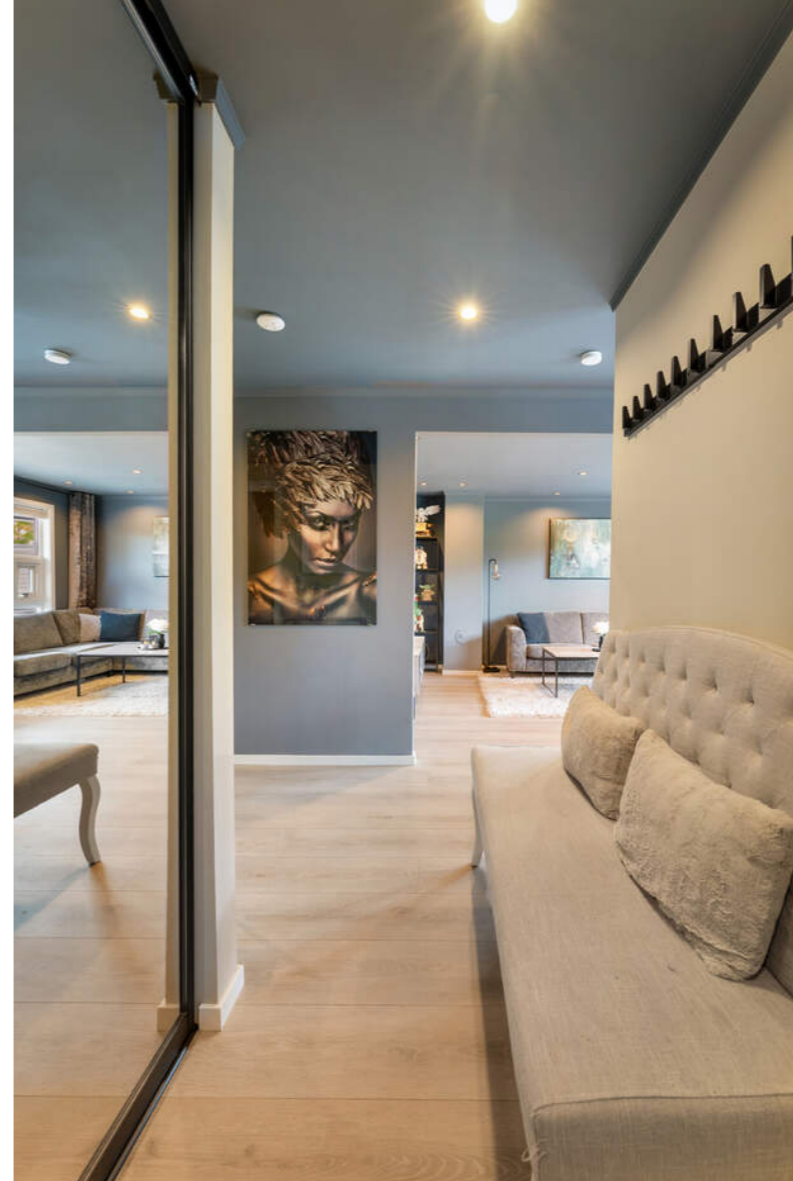

PRAKTISK INFORMASJON

Parkering

Garasjeplass i felles garasjerekke.
Borettslaget har ca. 30 gjesteparkeringsplasser.

Tomtestørrelse

24 166 m²

Beskrivelse av tomt

Leiligheten disponerer en stor plattning på hele 37 kvm vendt mot vest. Uteplassen har tett hekk som skjermer for innsyn, samt praktisk adkomst ut til fellesområdet på siden. Terrassen ble anlagt i 2021, og er nybeiset i år. Her er det god plass til utelounge, grill og spisebord. Noe takoverbygg fra balkongen over.

Fellessområdet i borettslaget har pen beplantning, asfalterte interneveier og sittegrupper. Det er også flere lekeplasser på feltet til glede for de yngste beboerne. Felles garasjerekker hvor andelen disponerer én fast plass, samt gjesteparkeringsplasser etter gjeldende bestemmelser.

TAKST OG TILSTAND

Byggemåte

Tilstandsrapporten er en teknisk gjennomgang av boligen og angir bla. eventuelle byggetekniske avvik, konsekvensen av disse, samt kostnadsoverslag på utbedring av avvik som er gitt TG3.

TILSTANDSGRADER :

TG0: Ingen avvik.
TG1: Mindre avvik.
TG2: Vesentlige avvik og mindre avvik som etter NS 3600 gir TG2.
TG3: Store eller alvorlige avvik.
TGIU: Ikke tilgjengelig for undersøkelse

Av rapporten fremgår TGIU (tilstandsgrad ikke undersøkt), TG2 og TG3 som angir avvik fra normal slitasje, høy alder, bygningsdel som må utbedres, beskrivelser av avvik på undersøkte bygningsdeler uten tilstandsgrad mm.

Boligen har fått følgende TG2:

- Vinduer: TG 2 er valgt på grunn av at elementer/materialer har en viss levetid og at halvparten av forventet brukstid er gått.
- Rom under terreng: Innvendig utforede vegger i rom under terreng regnes som en risikokonstruksjon i henhold til NS 3600 og forskrift til avhendingslova.
- Innvendige dører: Soveromsdør tar i terskel.
- Bad: Det er ikke fremvist dokumentasjon på oppbygging av badet og tetsjiktet.
- Vannledninger: Mer enn halvparten av forventet brukstid er passert på innvendige vannledninger. Rørkursene på rør-i-rør systemet på vannledninger er ikke merket. Vurdering er basert på alder.
- Avløpsrør: Mer enn halvparten av forventet brukstid er passert på innvendige avløpsledninger. Vurdering er basert på alder.
- Varmtvannstank: Det er ikke påvist tilfredsstillende el-tilkobling av varmtvannstank iht. gjeldende forskrift.

Det er ikke foretatt radonmålinger, og bygget er heller ikke utført med radonsperre.

Tilstandsrapporten er inntatt i salgsoppgaven og inneholder ytterligere informasjon om byggemåte, årsak bak tilstandsgrader, konsekvens og anslag på eventuelle utbedringskostnader. Ettersom kjøper regnes å være kjent med forhold som tydelig fremkommer av tilstandsrapporten oppfordres interessenter til å sette seg grundig inn i rapporten i sin helhet og kontakte bygningssakkyndig ved eventuelle bygningstekniske spørsmål.

Bygningssakkyndig

Jo Henrik Stigen (befaringsdato: Fredag, 22. mai 2026)

Sammendrag selgers egenerklæring

- Er det utført arbeid på bad, vaskerom eller toalettrom?
2015. Bad totalrenovert i regi av borettslag.

- Er det utført arbeid på tak, yttervegg, vindu eller annen fasade?
2025. Byttet tak i regi av borettslag i 2025.

- Er det utført arbeid med drenering?
2014. Drenering i regi av borettslag.

- Er det utført arbeid på det elektriske anlegget?
2020. Byttet sikringskap, montert varmemefolie, downlights, komfyrvakt.
2023. Feilsøking varmemefolie og lys på bad. Deretter utbedret feil/mangler.

- Har det vært feil på varmeanlegg eller ventilasjonsanlegg?
Ja, feilsøking av varmemefolie og utbedring av feil utført av tidligere eier gjennom linje elektro. Skiftet termostat. Dokumentasjon foreligger.
2023. Feilsøking av varmemefolie. Skiftet termostat.
2020. Lagt varmemefolie.

- Har det vært skadedyr i boligen eller andre bygninger på eiendommen?
Skjeggkre/sølvkre. Oppdaget i 2026. Kun få enkelttilfeller. Borettslaget er i gang med tiltak.

- Er det andre forhold av betydning eller sjenanse for eiendommen eller nærområdet?
2009: Ny terassedør
2011: Byttet enkelte vinduer
2014: Drenering i regi av borettslag
2015: oppussing bad i regi av borettslag
2020: Byttet vannmåler og varmtvannstank av Strømmen rør. Dokumentasjon foreligger.
2020: Byttet sikringskap, montert varmemefolie, komfyrvakt, downlights av Linje elektro. Dokumentasjon foreligger.
2020: Nytt Aubo kjøkken.
2020: Nytt laminatgulv og slette malte vegger.
2021: Ny plattning. Egeninnsats.

Arbeid utført av nåværende eier:
2023: Montert el-lås på ytterdør
2026: Beiset plattning.

- Foreligger det planer eller bestemmelser som kan medføre endringer av felleskostnader eller fellesgjeld?
Vedlikeholdsplan fra borettslaget for de neste årene er utarbeidet. Økning i felleskostnader i januar 2027 på mellom 391-769kr.

Innhold

Leiligheten ligger i 1. etasje og består av entré, kjøkken/stue, bad, bod og soverom.
Det medfølger én ekstern bod samt garasjeplass.
Stor terrasse utenfor stue/kjøkken.

Areal

Bolig

Bruksareal:
1. etasje
BRA-i: 56 kvm
BRA-e: 5 kvm
Total BRA: 61 kvm

Terrasse- og balkongareal:
1. etasje: 37 kvm

Garasje i rekke

Bruksareal:
1. etasje
BRA-e: 13 kvm
Total BRA: 13 kvm

Arealene er oppgitt av bygningssakkyndig på grunnlag av NS3940(2023). Eventuelle betegnelser på rom er angitt ut fra faktisk bruk, uavhengig av hva som er godkjent hos bygningsmyndighetene. Vedlagte plantegninger er ikke målbare.

Standard

En gjennomgang av boligens rom:

Inngang via en innbydende entré som gir et solid førsteintrykk. Her er det lysmalte og slette overflater, downlightsbelysning og enstavs laminat på gulvet. Det er integrert skyvedørsgarderobe med speildører, samt rikelig med veggplass til knagger og andre smarte oppbevaringssystemer. Andelen disponerer både én innvendig bod og én ekstern bod. Ytterdør med brann- og lydklassifisering samt praktisk el-lås fra 2023.

Fra entreen kommer man inn til et åpent rom med stue og kjøkken. Overflatene er malt i en lun blåtone, og gulvene er dekket av enstavs laminat med varmemefolie. Rommet har

downlightsbelysning i taket og store vinduer som vender ut mot terrassen. Plass til både spisebord og sofagruppe.

I egen sone ligger et strøket og moderne kjøkken fra danske Aubo. Kjøkkenet ble satt inn i forbindelse med oppussingen i 2020 og har mørke, slette fronter og laminat benkeplate med nedfelt kum. Utstyrt med integrerte hvitevarer som oppvaskmaskin, komfyr, nedfelt platetopp og det er tilkoblet en ventilator over kokeplassen. Komfyrvakt. Integriert kombiskap og ett vinskap. Berederen er plassert i kjøkkeninnredningen og er på 110 liter (datert 2016).

Badet ble totalrenovert i regi av borettslaget i 2015. Et pent og tidløst baderom med flislagte overflater, varme i gulvet og downlightsbelysning i taket. Badet har dusjnise med glassvegg, toalett, servant med skuffeseksjon og speilskap med integrert belysning. Det er også opplegg for vaskemaskin og tørketrommel som kan plasseres i høyden.

Lunt og godt soverom med enstavs laminatgulv, diskret downlightsbelysning og malte overflater i en dyp blåtone. Rommet har god plass til dobbeltseng, nattbord på hver sin side, og et garderobeskap. Rett over gangen ligger også en innvendig bod som i dag er benyttet som hjemmekontor.

Oppvarming

Elektrisk oppvarming med gulvvarme på badet og alle rom unntatt soverom. Boligen har pipeløp, men denne er ikke tilknyttet noe ildsted.

Dersom rom for varig opphold ikke har vegg- eller fastmonterte varmekilder ved visning følger dette heller ikke med.

Info energiklasse

Alle eiendommer som selges/leies ut skal ha energiattest. Unntak gjelder blant annet for frittstående bygninger med bruksareal mindre enn 50 m². Det er eier som plikter å fremlegge energiattest og er selv ansvarlig for at opplysningene er riktige. For ytterligere informasjon se www.energimerking.no. Energiattest følger vedlagt salgsoppgaven.

Hvitevarer

Det gjøres oppmerksom på at kun integrerte hvitevarer på kjøkkenet medfølger ved overdragelsen. Medfølgende hvitevarer leveres uten noen form for garantier, ut over eventuell gjenværende leverandørgaranti.

Modernisering og påkostninger

Rekvirent/eier opplyser ang. følgende vedlikeholdshistorikk:
-Byttet vannmåler i 2020 utført av Strømmen rørleggerbedrift
-Byttet varmtvannsbereider i 2020 utført av Strømmen rørleggerbedrift
-Byttet sikringsskap, montert varmefolie, komfyrvakt og downlights i 2020 utført av Linje Elektro. Dokumentasjon foreligger

-Ny plattning i 2021 utført av egeninnsats tidligere eier
-Byttet spotter i taket på badet til LED og byttet regulator til varmekabel i 2023 utført av Linje Elektro. Dokumentasjon foreligger.

Vedlikeholds historikk utført i regi av borettslaget/sameiet:
-Drenering utbedret i 2014 etter fuktinnsig.
-Bad totalrenovert i regi av borettslag i 2015 av Christiania Bad

Skadedyr/Skader/feil/mangler på boligen:
-Skjeggkre/sølvkre oppdaget i 2026. Borettslaget er i gang med tiltak med skadedyrsfirma.
-Utekran lekker dersom stoppekran ikke er på. Det er to forskjellige stoppekraner, en for vann inne, og en for vann ute.
-Råteskade på fasade soveromsvindu

Info strømforbruk

Eier kan informere om et strømforbruk på gjennomsnittlig 1213 i mnd i 2025.



KJERNEINFORMASJON

ØKONOMI

Forretningsfører

Bori Bbl

Om borettslaget

A/L Sollia Terrasse Borettslag ble stiftet 13. juli 1983 av Skedsmo Boligbyggelag, og har organisasjonsnummer 948757141. Eiendommen har gnr 21, bnr 34 i Lillestrøm kommune.

Borettslaget består av 75 andeler.

Boligselskapet er tilknyttet BORI BBL og alle eiere må være medlem av BORI BBL.

Styrets e-post solltebo@hotmail.com.

Av andre større saker kan nevnes:

- Takprosjekt - ferdigstilles februar 2026.

- Utskifting av brannslukkere og brannvarslere til alle boenheter i 2025.

Det ble enstemmig vedtatt på generalforsamling 2024 igangsetting av vedlikehold av garasjer samt uteområder beskrevet i saken fremlagt generalforsamlingen. Det ble planlagt oppstart av prosjektet våren 2026, med forbehold om ukjente momenter skulle dukke opp, hvor styret ville omprioritere rekkefølgen på tiltakene.

- Styret har i 2026 engasjert prosjektleder fra BORI for fase 1:

Etablering av nye garasjer:

- Utarbeidelse av tilbudsgrunnlag:

Juridiske bestemmelser

Teknisk beskrivelse

Utarbeidelse av dokumenter for byggherrens HMS ansvar

(SHA-plan)

- Styret har i 2026 engasjert prosjektleder fra BORI for fase 1:

Rehabilitering asfalt og overvann:

Utarbeidelse av tilbudsgrunnlag:

Juridiske bestemmelser (BOK O)

Teknisk beskrivelse

Utarbeidelse av dokumenter for byggherrens HMS ansvar

(SHA-plan)

Når styret mottar tilbudsgrunnlag, vil det planlegges for prosjektene videre. Avhengig av tilbudet vil styret ta en vurdering om det er behov for ekstraordinær generalforsamling eller et beboermøte for videre informasjon. Estimert oppstart på prosjektene er ila. 2026.

Pr. 31.12.2025 var saldo lån kr 27 963 441, av et totalt låneopptak på 28 350 000 i forbindelse med takrehabiliteringen. Total kostnad for takrehabilitering er under ferdigstilling, men ligger an til å bli rett i underkant av 27 millioner. Det er dermed et restbeløp på 1,4 millioner som kan benyttes til garasjeprosjekt.

Det ble vedtatt med en stemme imot på generalforsamling 2024 at det etableres IN ordning for lån i Sollia Terrasse Borettslag. IN-ordning kan ikke etableres før alt lånet er utbetalt (garasjeprosjekt og rehabilitering av asfalt). BORI tar betalt for å utarbeide en individuell ordning på lån både ved etablering og for årlig vedlikehold. Da vi har ikke har fått

utbetalt hele lånebeløpet, er det pr i dag ikke avklart hva gebyrene vil utgjøre. Styret vil i neste styreperiode avklare dette og gi informasjon til beboere når klart.

Felleskostnader pr. mnd

5.249,-

Felleskostnader inkluderer

Akonto vann og avløp: 565,-

Felleskostnader: 2790,-

Garasje: 50,-

Kabel-tv/bredbånd: 511,-

Stipulerte avdrag: 319,-

Stipulerte renter: 1014,-

Månedlige felleskostnader som ikke er spesifiserte, dekker borettslagets driftskostnader.

Vann- og avløpsavgift avleses årlig av kommunen. Andelene betaler akonto gjennom året og avregnes mot avlest forbruk.

To kommende prosjekter i borettslaget. Ny asfalt, drenering og avfallssystem samt nye garasjer. Dette vil med stor sannsynlighet øke felleskostnadene. Oppstart estimert i løpet av 2026.

Info fra selger: vedlikeholdsplan fra borettslaget for de neste årene er utarbeidet. Økning i felleskostnader i januar 2027 på mellom 391-769kr.

Andel fellesgjeld

241.111,- per onsdag, 20. mai 2026

Lånebetingelser fellesgjeld

Andel fellesgjeld:

Bank: BOLIGBANKEN ASA 5,05%

Annuitetslån

Info pr 31.05.26

Term: 12

Tot. restgjeld: 27 778 092

Andel saldo: 241 111

Løpetid: 02.10.24 -20.10.54

Andel fellesformue

41.216,- per onsdag, 31. desember 2025

Regnskap / Budsjett / Kostnadsøkninger

Inntekter: 6 030 207,- (mot budsjett 5 863 284,-)

Utgifter: 19 632 640 (mot budsjett 24 903 632,-)

Resultat: -13 602 434 (mot budsjett -19 078 916,-)

Disponible midler pr 31.12: 4 598 791,

STYRETS KOMMENTARER TIL REGNSKAPET:

Avvik mot budsjett på driftskostnader skyldes hovedsakelig:-

Større vedlikehold/påkostninger: Påløpt lavere kostnader enn

budsjettet - Prosjektledelse: Påløpt lavere kostnader enn

budsjettet - Kommunale avgifter - Påløpt lavere kostnader

enn budsjettet.

Avvik mot budsjett på driftskostnader skyldes hovedsakelig:

- Det er budsjettet i henhold til nedbetalingsplanen som gjaldt før delutbetaling av borettslagets lån som ble gjort i januar og april 2025.

Nivået på disponible midler i borettslaget er innenfor BORI sitt anbefalte minimumsnivå som er kr 2 325 744.

Forkjøpsrett

Forkjøpsretten er forhåndsutlyst med meldefrist 27.05.2026 kl. 14.00. Og forkjøpsretten er ikke benyttet.

Dersom andel skifter eier, har andelseierne i borettslaget og dernest de øvrige andelseierne i boligbyggelaget forkjøpsrett.

1 - Intern forkjøpsrett (Forkjøpsrett i samme

borettslag/sameie)

2 - BORI Forkjøpsrett (Forkjøpsrett med ansiennitet som

medlem i BORI).

Kommunen har en tinglyst forkjøpsrett, og megler har sendt forespørsel til kommune om den skal benyttes. Kontakt megler for mer informasjon.

Styregodkjennelse

Kjøper av andelen må godkjennes av borettslagets styre for å ta boligen i bruk. Kjøper bærer selv risikoen for at godkjenning blir gitt og må videreselge boligen for egen regning og risiko dersom styret ikke godkjenner kjøper som ny andelseier. Overtakelse, hjemmelsoverføring og oppgjør vil uansett bli gjennomført i henhold til kontrakt. Styregodkjennelse kan ikke nektes uten saklig grunn. Kun fysiske personer kan være andelseiere, og ingen kan eie mer enn én andel.

Dyrehold

I følge borettslagets husordensregler er det lov å ha ett firebent husdyr pr husstand. Dette holdes i bånd.

Forsikring

Forsikringselskap If Skadeforsikring

Polisenummer SP587345

Sikringsordning

Sikringsfond er en forsikringsordning som dekker tap borettslaget får som følge av at andelseiere misligholder betaling av løpende fellesutgifter. Medlemskap i sikringsordning kan tegnes av det enkelte borettslag, eller av boligbyggelag på vegne av tilknyttede borettslag. Borettslaget er sikret mot tap av felleskostnader. Borettslaget er, etter gjeldende bestemmelser fastsatt av finansieringsselskapet, sikret mot tap som følge av at en andelseier unnlater å betale sine felleskostnader. Avtalen om sikring er gyldig til avtalen sies opp av en av partene.

Formuesverdi primær

970.473,- for 2024

Kjerneinformasjon

Formuesverdi sekundær

3.881.891,- for 2024

Info formuesverdi

Stortinget har vedtatt en ny modell for beregning av formuesverdi for bolig. Den nye utregningsmodellen beregner boligverdier basert på grunnkretser i stedet for kommuner, og skal benyttes fra og med inntektsåret 2026.

Dette kan medføre at markedsverdien settes høyere eller lavere enn tidligere og innebærer at både selger og megler kan benytte tall som ikke nødvendigvis er oppdaterte på tidspunktet for utarbeidelse av salgsoppgaven.

Det tas derfor forbehold om at formuesverdien kan bli endret og eventuelt øke ved endelig fastsettelse i skatteåret.

For primærbolig utgjør formuesverdien 25 % av beregnet eller dokumentert markedsverdi opptil kr 10 000 000, og deretter 70 % av den delen som overstiger dette beløpet. For sekundærbolig utgjør formuesverdien 100 % av beregnet eller dokumentert markedsverdi.

Andre utgifter

Ny eier må belage seg på bl.a. følgende faste løpende kostnader: Strøm, forsikring, felleskostnader og ellers løpende abonnement.

Forbruk og utgifter vil variere avhengig av antall medlemmer i husstanden, ønsket innetemperatur, fordelsavtaler, kanalvalg, hastighet på internett etc.

OFFENTLIGE FORHOLD

Ferdigattest/Midlertidig brukertillatelse

Ferdigattest er en sluttattest fra bygningsmyndighetene om at et søknadspålagt tiltak er ferdigstilt. At evt. ferdigattest / midl. brukstillatelse eksisterer, gir ingen garanti for at det ikke er utført arbeid som ikke er byggemeldt eller godkjent.

Det foreligger midlertidig brukstillatelse på - rekkehus m/4 leiligheter - datert 18.12.1984.

Det foreligger ferdigattest på oppføring av skorstein datert 16.03.1998.

Tinglyste heftelser og rettigheter

På eiendommen er det tinglyst følgende heftelser og rettigheter som følger eiendommens matrikkel ved overskjøting til ny hjemmelshaver:

3205/21/34:

14.10.1983 - Dokumentnr: 106962 - Forkjøpsrett
RETTIGHETSHAVER: SKEDSMO KOMMUNE

23.09.1983 - Dokumentnr: 106407 - Registrering av grunn
Denne matrikkelenhets opprettet fra:

Knr:3205 Gnr:21 Bnr:31

01.01.2020 - Dokumentnr: 730283 - Omnummerering ved kommuneendring
Tidligere: Knr:0231 Gnr:21 Bnr:34

01.01.2024 - Dokumentnr: 129060 - Omnummerering ved kommuneendring
Tidligere: Knr:3030 Gnr:21 Bnr:34

Regulerings- og arealplaner

Eiendommen ligger i et område regulert til boliger - konsentrert småhusbebyggelse. Videre er eiendommen avsatt til boligbebyggelse, nåværende, ved kommuneplanen. Utsnitt av plan med tilhørende bestemmelser kan fås ved henvendelse til megler.

Dokanalyse av eiendommen viser:

- Eiendommen ligger i gul støysone.
- Eiendommen ligger under marin grense.
- Moderat til lav aktsomhet for radon.
- Aktsomhetsområde for kvikkleireskred.

Vei/Vann/Avløp

Vei: Offentlig og sameiets interne veier.

Vann: Offentlig og privat. Privat ledning frem til offentlig ledningsnett. Private ledninger vedlikeholdes for eiers (Borettslagets) regning.

Avløp: Offentlig og privat. Privat ledning frem til offentlig ledningsnett. Private ledninger vedlikeholdes for eiers (Borettslagets) regning.

Radonmåling

Det gjøres oppmerksom på at det ved utleie er krav til å gjennomføre radonmåling, og at forsvarlige nivåer skal kunne dokumenteres. Kravet gjelder alle typer utleieboliger, inkludert leiligheter og hybler i tilknytning til egen bolig, såfremt det betales husleie. I de tilfeller hvor det ikke er opplyst at selger har kunnskap om eiendommens radonnivå må kjøperne som ønsker å leie ut hele eller deler av eiendommen, særskilt være oppmerksom på at de overtar ansvaret for den usikkerheten dette medfører. Se <http://www.nrpa.no> for nærmere informasjon.

Adgang til utleie

Andelseieren kan overlate boligen til andre i opptil 30 døgn i året uten styrets samtykke. Med samtykke kan andelseier overlate boligen til andre i inntil tre år hvis andelseier har bodd i boligen i minst ett av de to siste år. Utleie i andre tilfeller kan godtas ved særlige grunner, jf. burettslagslova § 5-6.

Offentligrettslig pålegg

Det gjøres oppmerksom på at megler ikke har innhentet særskilte opplysninger om det finnes pålegg fra brann/feierevesen på eiendommen.

Konsesjon

Eiendommen er ikke konsesjonspliktig

Kjerneinformasjon

Lovanvendelse

Eiendommen selges etter reglene i avhendingsloven. Salgsoppgaven er basert på de opplysningene selger har gitt til megler, den bygningssakyndiges tilstandsrapport, samt opplysninger innhentet fra kommunen, Kartverket og andre tilgjengelige kilder. Selger har godkjent salgsoppgaven. Det er viktig at kjøper setter seg grundig inn i alle salgsdokumentene, herunder salgsoppgave, tilstandsrapport og selgers egenerklæring. Kjøper anses kjent med forhold som er tydelig beskrevet i salgsdokumentene, og slike forhold kan ikke påberopes som mangler. Dette gjelder uavhengig av om kjøper har lest dokumentene. Alle interessenter oppfordres til å undersøke eiendommen nøye, gjerne sammen med fagkyndig før bud inngis. Kjøper som velger å kjøpe usett kan ikke gjøre gjeldende som mangel noe han burde blitt kjent med ved undersøkelsen. Dersom det er behov for avklaringer, anbefaler vi at interessenter rådfører seg med eiendomsmeidler eller egne rådgivere før det legges inn bud.

En bolig som har blitt brukt i en viss tid, har vanligvis blitt utsatt for slitasje og skader kan ha oppstått. Slik bruksslitasje må kjøper regne med, og det kan avdekkes enkelte forhold etter overtakelse som nødvendiggjør utbedringer. Normal slitasje og skader som nødvendiggjør utbedring, er innenfor hva kjøper må forvente og vil ikke utgjøre en mangel. Kjøper og selgers rettigheter og plikter reguleres av avtalen mellom partene, samt informasjonen som har vært tilgjengelig for kjøperen i forbindelse med handelen. Avtalen utfylles av avhendingsloven, og det gjelder ulike avtalevilkår avhengig av om kjøper er forbrukerkjøper eller ikke. Dette er nærmere beskrevet nedenfor.

På grunn av ulike avtalevilkår kan selger vurdere bud fra en som ikke er forbruker, ulikt fra en forbrukers bud. Dersom kjøper ikke er forbruker, er selger sitt mulige mangelsansvar begrenset fordi eiendommen selges «som den er». Selger kan ikke ta «som den er» forbehold ovenfor en forbrukerkjøper. Selv et lavere bud fra en som ikke er forbruker kan foretrekkes fordi begrensningen i mulig mangelsansvar kan ha egenverdi for selger. Selger står fritt til å forkaste eller akseptere ethvert bud, og er for eksempel ikke forpliktet til å akseptere høyeste bud. Budgiver skal i budskjemaet avgi egenerklæring om budgiver er forbruker eller næringsdrivende/person som hovedsakelig handler som ledd i næringsvirksomhet.

Forbrukerkjøp - definisjon: Med forbrukerkjøp menes kjøp av eiendom når kjøperen er en fysisk person som ikke hovedsakelig handler som ledd i næringsvirksomhet.

Forbruker - avtalevilkår: Eiendommen har en mangel dersom den ikke er i samsvar med kravene som følger av avtalen, eller det foreligger brudd på bestemmelsene i avhendingsloven §§ 3-2 til 3-8. Hvis eiendommen ikke er i samsvar med det kjøperen må kunne forvente ut ifra alder, type og synlig tilstand, kan det være grunnlag for mangelskrav. Det samme gjelder hvis det er holdt tilbake eller gitt uriktige opplysninger om eiendommen. Dette gjelder likevel bare dersom man kan

Odelsrett

Det er ikke odel på eiendommen.

PRISANTYDNING INKLUDERT OMKOSTNINGER

Omk. kjøper beskrivelse

3 550 000,00 (Prisantydning)
241 111,00 (Andel av fellesgjeld)

3 791 111,00 (Pris inkl. fellesgjeld)

Omkostninger

8 900,00 (Boligkjøperforsikring * (valgfritt))
8 406,00 (Forhåndsvarsling forkjøpsrett)
545,00 (Tinglysning hjemmelsoverføring andel)
545,00 (Tinglysningsgebyr pantedokument)

9 496,00 (Omkostninger totalt (uten Boligkjøperforsikring))
18 396,00 (Omkostninger totalt (med Boligkjøperforsikring))

3 800 607,00 (Totalpris inkl. omkostninger (uten Boligkjøperforsikring))
3 809 507,00 (Totalpris inkl. omkostninger (med Boligkjøperforsikring))

Vi gjør oppmerksom på at ovennevnte totalsum er beregnet ut fra kjøpesum tilsvarende prisantydning. Det tas forbehold om endring i gebyrer. Andel fellesgjeld følger boligen og skal således ikke innbetales ved overtagelse.

Betalingsbetingelser

Kjøpesum med tillegg av omkostninger skal være disponibelt på meglers klientkonto innen overtagelse. Normalt innebærer dette at fullt oppgjør må være innbetalt på meglers klientkonto senest to virkedager før avtalt overtagelsesdato. Eventuelle vilkår knyttet til innbetalingen, eksempelvis pantedokument som skal tinglyses til fordel for kjøpers bank, må være megler i hende i god tid før overtagelse kan finne sted.

Kjøpesummen skal innbetales fra norsk finansinstitusjon og/eller kjøpers konto i norsk finansinstitusjon. Eventuell egenkapital skal innbetales i én samlet betaling fra kjøpers egen konto i norsk finansinstitusjon.

Alle eiendomsmeidlerforetak har lovpålagt forsikring av klientmidler begrenset oppad til kr 45 mill. Enkeltaker er forsikret inntil kr 15 mill. Dersom kjøpers låneinstitusjon krever tilleggsforsikring ved omsetning over 15 millioner, må kjøper selv eller dennes låneinstitusjon dekke utgiftene forbundet med dette.

Kjerneinformasjon

gå ut ifra at det virket inn på avtalen at opplysningen ikke ble gitt eller at feil uriktige opplysninger ikke blir rettet i tide på en tydelig måte. Boligen kan ha en mangel etter avhendingsloven § 3-3 dersom det er avvik mellom opplyst og faktisk innvendig areal, forutsatt at avviket er på 2% eller mer og minimum 1 kvm.

Ved beregning av et eventuelt prisavslag eller erstatning må kjøper selv dekke tap/kostnader opptil et beløp på kr. 10 000 (egenandel).

Ikke-forbruker (næringsdrivende) - definisjon: Hvis kjøper er en juridisk person, eller en fysisk person som hovedsakelig handler som ledd i næringsvirksomhet, vil kjøpet ikke anses som et forbrukerkjøp.

Ikke-forbruker - avtalevilkår: Eiendommen har en mangel dersom den ikke er i samsvar med kravene som følger av avtalen. Eiendommen selges «som den er», og selgers ansvar utover det konkret avtalte er da begrenset etter avhendingsloven § 3-9, første ledd andre setning. Avhendingsloven § 3-3 andre ledd fravikes, og hvorvidt boligens arealsvikt utgjør en mangel vurderes etter avhendingsloven § 3-8. Informasjon om kjøpers undersøkelsesplikt, herunder oppfordringen om å undersøke eiendommen nøye, gjelder også for kjøpere som ikke anses som forbrukere.

Interessenter og kjøper må godta at selger og megler bruker elektronisk kommunikasjon i salgsprosessen.

Dersom kjøper er utenlandsk statsborger kreves det at vedkommende har et såkalt D-nummer til erstatning for norsk personnummer. Rekvirering av D-nummer må sendes Kartverket samtidig med innsending av skjøtet for tinglysning. Skjøtet blir liggende i Kartverket inntil kjøper har fått D-nummer av Skatteetaten. Når Kartverket har mottatt D-nummeret fra Skatteetaten, vil skjøtet bli tinglyst umiddelbart. Rekvirering av D-nummer i forbindelse med tinglysning av skjøte vil ofte medføre at oppgjør og utbetaling til selger blir forsinket med noen uker. Kjøper må i disse tilfellene enten ta forbehold i bud om forsinket utbetaling til selger, eller være forberedt på å dekke forsinkelsesrenter til selger. Kontakt ansvarlig megler for informasjon før budgivning.

ØVRIGE KJØPSFORHOLD

Overtakelse

Overtakelse etter avtale med selger. Interessenter oppfordres til å angi ønsket overtakelse i budskjema.

Skjøte sendes for tinglysning i forbindelse med oppgjøret. Oppgjør forutsetter at det er gjennomført overtagelse og at partene har signert en overtakelsesprotokoll og sendt denne til oppgjørsavdelingen slik som avtalt i kontrakt. Det forutsettes at skjøte tinglyses i kjøpers navn. Hvis interessenter mot formodning ikke ønsker tinglysning av skjøte må det tas

forbehold om dette i kjøpetilbudet.

Budgivning

Bud kan legges inn på nettannonsen på "gi bud" knappen eller via hjemmesiden. Ved elektronisk budgivning så kan bud legges inn trygt og enkelt med bank-ID. Megler kan også kontaktes for tilsendelse av budkjema og budskjema finnes også i salgsoppgaven.

All budgivning må foregå ved skriftlighet. Ta kontakt med megler dersom det er behov for bistand for å inngi bud.

Eiendomsmegler skal legge til rette for en forsvarlig avvikling av budrunden og kan ikke videreformidle bud med en kortere akseptfrist enn kl. 12.00 første virkedag etter siste annonserte visning. Etter klokken 11:30 anbefaler vi akseptfrist på minimum 30 minutter.

Megler kan ikke formidle bud med forbehold om at budet eller forbehold i budet skal holdes skjult (hemmelig) for andre budgivere og interessenter.

Megler tar ikke noe ansvar for forsinkelser på el- eller telenettet. Under budrunden kan akseptfristene kortes inn ved mottakelse av nye bud. Akseptfristen fra kjøper er absolutt. Det betyr at dersom selger velger å akseptere budet, må kjøper meddeles aksept innen utløpet av akseptfristen. Dersom du utsetter inngivelse av bud til tett opp mot akseptfristen er det en reell fare for at eiendommen kan bli solgt før ditt bud fremkommer til megler.

Boligselgerforsikring

Selger har tegnet boligselgerforsikring. Selgers egenerklæringsskjema er vedlegg til dette prospekt. Forsikringsvilkår kan fås ved henvendelse til megler.

Boligkjøperforsikring

Mange kjøpere har anledning til å tegne boligkjøperforsikring. Vedlagt i salgsoppgaven følger informasjon om Boligkjøperforsikring fra Söderberg & Partners. Boligkjøperforsikring er en rettshjelpsforsikring som gir trygghet og profesjonell juridisk hjelp dersom det oppdages uventede feil eller mangler ved boligen de neste fem årene. Les mer om Boligkjøperforsikring i vedlagte materiell eller på <https://www.soderbergpartners.no/eiendom/boligkjoper/>.

Innbo og løsøre

Med mindre annet er uttrykkelig avtalt gjelder NEF's normgivende liste over løsøre og tilbehør, se vedlagt liste til salgsoppgaven. Til orientering er det full avtalefrihet om hva som skal følge med bolig og fritidsbolig ved salg. I de tilfeller det medfølger hvitevarer i handelen, overleveres disse uten noen form for garanti utover leverandørgaranti.

Selger presiserer at vegghengt peis i stue ikke medfølger salget.

Eier

Nicholas Hoff
Randi Holmberg

Tilbud på lånefinansiering

Vi bistår gjerne med å etablere kontakt med ulike banker, men vi har ingen fast bankforbindelse som vi benytter. Vi mener at vilkårene i ulike finansinstitusjoner varierer fra kundegruppe til kundegruppe, og kan derfor ikke anbefale en bestemt bank, men hjelper mer enn gjerne med å finne en bank som kan tilby deg gode lånevilkår.

Meglere vederlag

Det er avtalt fastprisbasert vederlag kr. 35 000 inkl. mva.

I tillegg kommer følgende faste vederlag: Elektronisk signeringsgebyr kr 890,00, Kredittkostnad kr 4 500,00, Markedspakke kr 26 800,00, Oppgjørshonorar kr 6 900,00, Tilretteleggingsgebyr kr 16 000,00, Visninger / Overtakelse (Kr. 3 000,- pr. stk) kr 3 000,00.

I tillegg kommer følgende utlegg og andre utgifter: Utlegg fotograf tilvalg kr 500,00, Utlegg kommunale opplysninger kr 5 665,00, Utlegg opplysninger forretningsfører kr 5 200,00, Eierskiftegebyr, selger kr 6 725,00, Tilstandsrapport (faktura fra takstmann) kr 10 200,00, Utlegg tinglysningsgebyr sikringsobligasjon/urådighet kr 545,00.

Proaktiv Gruppen AS og eiendomsmeglingsforetakene som er tilknyttet Proaktiv har samarbeid med forskjellige foretak som tilbyr forbrukerne produkter eller tjenester i forbindelse med et salgsoppdrag. Våre samarbeidspartnere er: Søderberg & Partners AS - formidler av boligkjøperforsikring, Gjensidige - formidler av boligselgerforsikring, Meglerfront - leverandør av digitale oppgjørsskjemaer og overtakelsesprotokoller som også inneholder tilbud til forbruker om tilpassede strøm-, internett- og alarmtjenester, Vend Marketplaces AS og Bomega AS - markedsplasser på nett, Schibsted - markedsføring i SOME, Eiendomsverdi - formidler av nabolagsprofiler. Hvilke produkter/ tjenester kjøper og selger får i forbindelse med oppdraget, kan variere ut fra hvor i landet eiendommen ligger.

Personopplysningsloven

Vi gjør oppmerksom på at vi lagrer personopplysninger på interessenter, budgivere og kjøpere. Videre opplyser vi at mulighetene for å slette sine personopplysninger er begrenset, som følge av at eiendomsmeglingsforetak har plikt til å oppbevare kontrakter og dokumenter i minst 10 år, iht. eiendomsmeglingsforskriften. Du kan lese om vår behandling av personopplysninger i vår personvernerklæring på <https://proaktiv.no/personvernerklæring>

Hvitvaskingsreglene

Det følger av lov om tiltak mot hvitvasking og terrorfinansiering at meglerforetaket er forpliktet til å foreta kundetiltak av begge parter i handelen. For oppdragsgiver skjer dette i forbindelse med inngåelse av oppdraget, og for kjøper på

Kjerneinformasjon

tidspunkt for kontraktsinngåelse. Dersom slik kundekontroll ikke kan gjennomføres, er meglerforetaket pålagt å avstå fra gjennomføring av oppgjøret. Partene er selv ansvarlig for eventuelle kostnader og ansvar dette kan medføre uten at det kan anføres et kontraktsrettslig ansvar overfor meglerforetaket.

Vedlegg til salgsoppgave

Vedleggene er en del av den komplette salgsoppgaven. Det er viktig at interessenter setter seg godt inn i vedleggene og kontakter megler med eventuelle spørsmål før bud inngis.

Dato salgsoppgave
26.5.2026

VEDLEGG

Oversiktskart





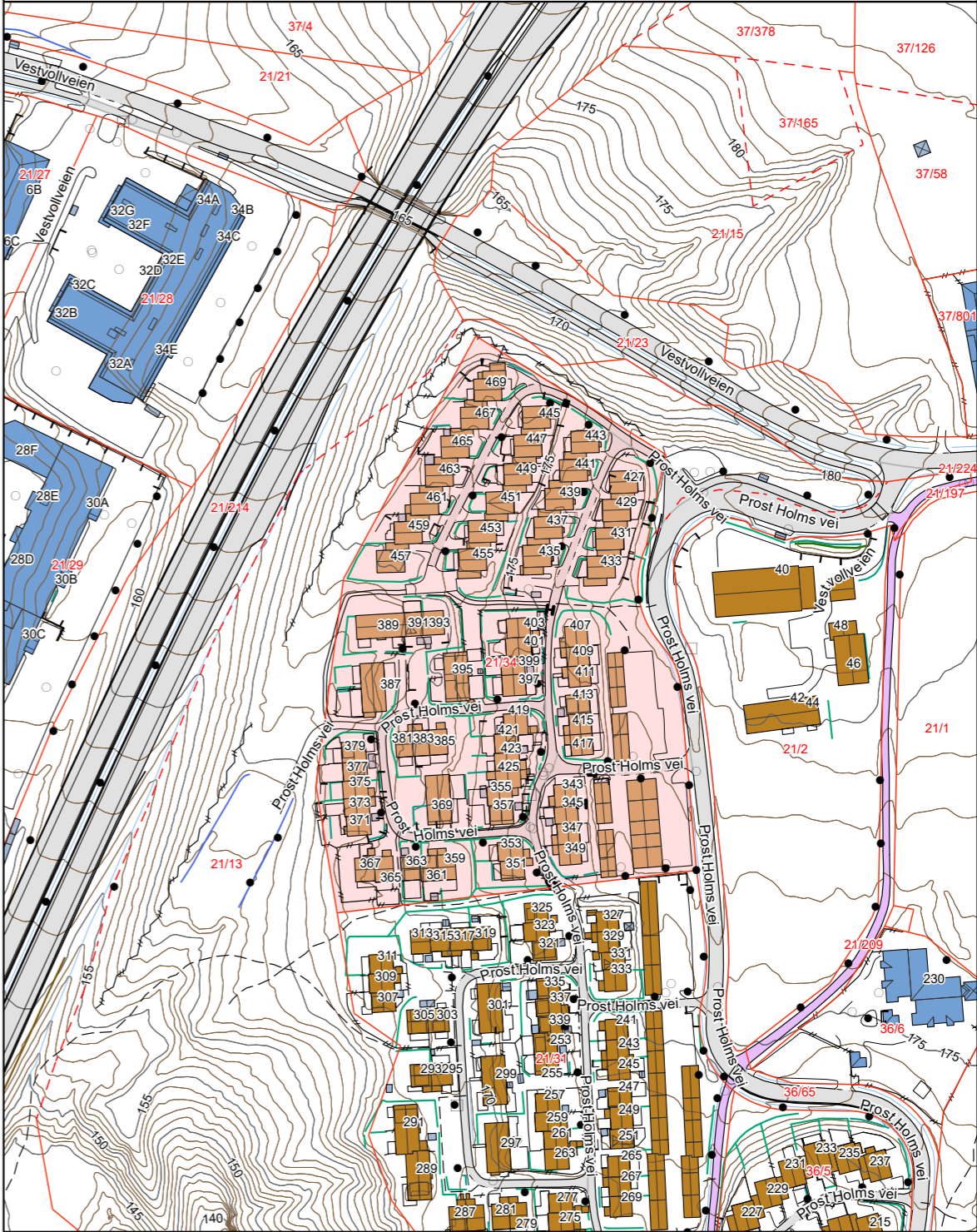

Adresse: Prost Holms vei 469, 2019 Skedsmokorset
Gnr/Bnr: 3205/21/34/0/0

Målestokk: 1:2000
Beregnet areal: 24167 m²
Referansesystem: EUREF89 UTM sone 32, 2d
Leveransdato: 20.05.2026



Tilstandsrapport



-  Boligbygg med flere boenheter
-  Prost Holms vei 369, 2019 SKEDSMOKORSET
-  LILLESTRØM kommune
-  gnr. 21, bnr. 34
-  Andelsnummer 51

Sum areal alle bygg: BRA: 74 m² BRA-i: 56 m²



Befaringsdato: 22.05.2026 Rapportdato: 27.05.2026 Oppdragsnr.: 13907-3687 Eiendomsverdi ref nr: WL2813

Autorisert foretak: Stigen Boligtakst AS Sertifisert Takstingeniør: Jo Henrik Stigen



STIGEN Boligtakst AS



Rapporten kan brukes i inntil ett år etter rapportdato, og kan ikke gjenbrukes ved flere boligsalg i denne perioden. Skjer det endringer, oppstår skader også videre på boligen, bør du som selger be om oppdatert rapport.

Norsk takst

Norsk takst er bransjeorganisasjonen for landets bygningsakkyndige og takstforetak, med om lag 1400 sertifiserte medlemmer fordelt på omtrent 1000 bedrifter. I boligomsetningen regnes takstrapportene som et helt avgjørende element i den informasjonen som gjøres tilgjengelig for kjøper. Årlig leverer medlemmene rundt 120.000 slike takster. Det gir unik oversikt over norske boliger, og bidrar til at alle oppdrag kan utføres med utgangspunkt i erfaringsbasert kvalitet.

Det stilles høye krav til utdanning, sertifisering og yrkesetikk. Norsk takst er opptatt av at boligomsetningen skal være trygg, og legger vekt på å opptre uavhengig av andre bransjeaktører. Bygningsakkyndige fakturerer sine tjenester uten hensyn til hvilken pris som oppnås, og skal heller ikke på annen måte ha noen egeninteresse knyttet til handelen.

Uavhengighet og god fagkunnskap har over tid bygget troverdighet og tillit. Både selger og kjøper skal kunne stole på bygningsakkyndiges vurderinger. For tilfeller der det likevel skulle oppstå misnøye med utført arbeid, har vi sammen med Forbrukerrådet etablert en klagenemnd.

Norsk takst har en sentral rolle i utviklingen av norske standarder, regler og profesjonsprinsipper, og representerer bransjen i alle relevante internasjonale fora. Dette sikrer at norske bygningsakkyndige tidlig kan tilpasse seg krav og bransjetrender fra utlandet, samtidig som takseringsfaget får en norsk stemme på verdensbasis. Organisasjonen bidrar i næringspolitisk sammenheng, og har vært en pådriver for å sikre at lover og regler gir trygghet for forbrukerne i boligomsetningen.

Rapportansvarlig

Jo Henrik Stigen
Uavhengig Takstingeniør
jo@takstpartner.no
922 68 566



STIGEN Boligtakst AS

Oppdragsnr.: 13907-3687

Befaringsdato: 22.05.2026

Side: 2 av 26

Prost Holms vei 369, 2019 SKEDSMOKORSET
Gnr 21 - Bnr 34
3205 LILLESTRØM

Stigen Boligtakst AS
Nystuveien 2
1900 FETSUND



Dette trenger du å vite om tilstandsrapporten



Hva er en tilstandsrapport?

En tilstandsrapport beskriver synlige skader/avvik eller tegn på skader/avvik på boligen. Rapporten fremhever vanligvis ikke positive egenskaper ved boligen.



Hva vurderer en bygningssakkyndig?

Den bygningssakkyndige vurderer boligen ut fra hva man kan forvente av en bygning av samme alder og type. Vurderingen gjøres som regel mot hvordan det var vanlig å bygge og regler som gjaldt da boligen ble oppført (søknadstidspunktet). Forhold som er vanlige for bygningens alder, slik som slitasje etter normal bruk regnes ikke som avvik.



Hva inneholder tilstandsrapporten?

Den bygningssakkyndige undersøker rom og bygningsdeler slik det kommer frem av [Forskrift til avhendingsloven](#). Tilstandsrapporten inneholder bare avvik som den bygningssakkyndige kan se eller kontrollere med enkle hjelpemidler. Det gjøres ikke nærmere undersøkelser slik som åpning av vegger eller andre bygningsdeler. I vegg mot våtrom og rom under terreng kan det borres et hull for å gjøre enkle undersøkelser slik som fuktøk.

Når du kjøper en brukt bolig

Når du kjøper en brukt bolig, er det viktig å være oppmerksom på at dette ikke kan sammenlignes med å kjøpe en ny bolig. Måten boligen ble bygget på kan være annerledes enn i dag. Bygninger svekkes over tid, og utsettes for slitasje blant annet på grunn av bruk og vær og vind. Mange boliger fornyes helt eller delvis, noen i flere omganger, eller det oppføres tilbygg. Særlig for boliger som er pusset opp eller endret, er det viktig å merke seg at fornyelse av overflater ikke nødvendigvis betyr at bygningsdeler under er forbedret.

Vurdering mot byggeregler

Den bygningssakkyndige vil vurdere boligen mot hvordan det var vanlig å bygge og regler som gjaldt på søknadstidspunktet. Den bygningssakkyndige ser etter avvik som har betydning for og som reduserer boligens funksjon og verdi, og som kommer frem av forskrift til avhendingslova.

Noen bygningsdeler og forhold vil den bygningssakkyndige vurdere mot dagens regelverk. Etter dagens regelverk vil disse kunne få avvik og/eller TG2 eller TG3 uten at det nødvendigvis er krav om at avviket utbedres. Dette kan gjelde sluk, tettesjikt og fall på bad og vaskerom, forhold som gjelder sikkerhet mot brann, rekkverk, trapper osv.

Tilstandsrapporten beskriver ikke hele boligen

BYGNINGSSAKKYNDIGE SER FOR EKSEMPEL IKKE PÅ

- vanlig slitasje og normal vedlikeholdstilstand • bagatellmessige forhold som ikke påvirker bygningens bruk eller verdi vesentlig • etasjeskillere • tilleggbygg slik som garasje, bod, annek, naust også videre • utvendige trapper • støtmurer • skjulte installasjoner • installasjoner utenfor bygningen • full funksjonstesting av el- og VVS-installasjoner • geologiske forhold og bygningens plassering på grunnen • bygningens planløsning • bygningens innredning • løsøre slik som hvitevarer • utendørs svømmebasseng og pumpeanlegg • bygningens estetikk og arkitektur • bygningens lovighet (bortsett fra bruksendringer, brannceller og forhold som åpenbart kan påvirke helse, miljø og sikkerhet) • fellesarealer (med mindre boligeier har vedlikeholdsplikt for fellesarealer og dette er kjent for bygningssakkyndig, eller fellesarealet har en særlig tilknytning til boligen).

© iVerdi 2023 © Norsk takst 2023

Malen til denne rapporten, inkludert standardtekstene fra Norsk takst, er vernet etter åndsverkloven og kan kun benyttes av medlemsforetakene i Norsk takst og av takstingenører som er sertifisert i slikt foretak, samt av kunder hos iVerdi og studenter hos NEAK. For andre aktører er eksemplarframstilling av malen og standardtekster, som utskrift og annen kopiering til bruk som grunnlag for tilsvarende rapporter, bare tillatt når det er hjemlet i lov (kopiering til privat bruk, sitat o.l.) eller avtale med Norsk Takst ([Forside](#)) eller iVerdi ([Hjem-iVerdi](#)).

Utnyttelse i strid med lov eller avtale kan medføre erstatnings- og straffeansvar.

Oppdragsnr.: 13907-3687

Befaringsdato: 22.05.2026

Side: 3 av 26

Prost Holms vei 369, 2019 SKEDSMOKORSET
Gnr 21 - Bnr 34
3205 LILLESTRØM

Stigen Boligtakst AS
Nystuveien 2
1900 FETSUND



Dette trenger du å vite om tilstandsrapporten

Tilstanden vurderes med ulike tilstandsgrader

Tilstanden gir uttrykk for en gitt forventet tilstand, blant annet vurdert ut fra alder og normal bruk. Ved Tilstandsgrad 0 (TG0) og Tilstandsgrad 1 (TG1) gir den bygningssakkyndige normalt ingen begrunnelse for valg av tilstandsgrad. Grunnen er at bygningen eller bygningsdelen da bare har normal slitasje. Ved skjulte konstruksjoner kan alder alene avgjøre tilstandsgrad. Når bygningssakkyndige anbefaler tiltak, for eksempel utbedringer, må brukeren av rapporten vurdere om tiltakene er nødvendige og lønnsomme. Når den bygningssakkyndige velger tilstandsgrad, baseres vurderingen på faste kriterier som følger av gjeldende bransjestandard for Teknisk tilstandsanalyse ved omsetning av bolig og Forskrift til avhendingslova.

TG 0

TILSTANDSGRAD 0, TG0: INGEN AVVIK

Bygningsdelen skal være tilnærmet ny, ikke vise tegn på slitasje og det skal være lagt frem dokumentasjon på faglig god utførelse. Det er ingen merknader til delen.

TG 1

TILSTANDSGRAD 1, TG1: MINDRE AVVIK

Bygningsdelen skal bare ha normal slitasje, og strakstiltak skal ikke anses som nødvendig. Graden kan også brukes når delen er ny, men der dokumentasjon på faglig god utførelse mangler.

TG 2

TILSTANDSGRAD 2, TG2: VESENTLIGE AVVIK OG MINDRE AVVIK SOM ETTER NS 3600 GIR TG 2

Bygningsdelen skal enten ha feil utførelse, en skade eller symptomer på skade, sterk slitasje eller nedsatt funksjon. Graden gis når bygningsdelen trenger vedlikehold eller tiltak i nær fremtid. Graden skal også brukes når delen er gammel og det er grunn til å varsle om faren for skader på grunn av alderen, eller når det er grunn til å overvåke delen spesielt på grunn av fare for større skader eller følgeskader.

TG 3

TILSTANDSGRAD 3, TG3: STORE ELLER ALVORLIGE AVVIK

Denne tilstandsgraden brukes ved kraftige tegn på forhold som man må regne med trenger utbedring straks eller innen kort tid. Det er påvist funksjonssvikt eller sammenbrudd.

TG IU

IKKE UNDERSØKT/IKKE TILGJENGELIG FOR UNDERSØKELSE

Det kan være avvik/skader som ikke er avdekket.

Informasjon om utbedringskostnader

Utbedringskostnadene i rapporten er sjablongmessige anslag basert på observerte forhold som feil, skader eller uregelmessigheter, samt foreslåtte tiltak. Disse anslagene er veiledende, angis i fem intervaller, er basert på generelle erfaringstall, og må ikke forveksles med konkrete pristilbud fra håndverkere eller entreprenører. Faktiske kostnader kan variere betydelig, avhengig av individuelle valg, materialpriser og markedsforhold. For å få en nøyaktig vurdering av utbedringskostnadene anbefales ytterligere undersøkelser og innhenting av flere pristilbud fra kvalifiserte fagfolk. Slike anslag gis for TG3, der dette er mulig.

- Tiltak under kr 20 000
- Tiltak mellom kr 20 000 – 100 000
- Tiltak mellom kr 100 000 – 200 000
- Tiltak mellom kr 200 000 – 500 000
- Tiltak over kr 500 000

Oppdragsnr.: 13907-3687

Befaringsdato: 22.05.2026

Side: 4 av 26

Prost Holms vei 369, 2019 SKEDSMOKORSET
Gnr 21 - Bnr 34
3205 LILLESTRØM

Stigen Boligtakst AS
Nystuveien 2
1900 FETSUND
Norsk takst

Beskrivelse av eiendommen

Basert på visuell befaring, enkle fuktindikasjonsmålinger, stikktaginger, opplysninger fra rekviert og offentlige registre, har takstmannen kommet frem til følgende konklusjon på den tekniske tilstanden på leiligheten:

Dette er en tilstandsrapport på leilighet hvor det kun gjøres vurderinger innvendig. Den vurderte leiligheten ligger i 1. etasje.

Innvendige overflater og innredninger er forhold som i stor grad er av avhengig av smak, ønsker og behov. De innvendige overflater bærer lite preg av alder og bruksslitasje. Ny eier vurderer selv behovet for innvendige oppgraderinger. For detaljer henvises det til byggebeskrivelse.

All informasjon om eiendommen med bygg er gitt av selger.

Det er ikke gitt informasjon til takstmann som tilsier at det er skader, lekkasjer, problemer med maur.

For ytterligere informasjon og andre viktige bemerkninger se under egne premisser og byggebeskrivelser med respektive tilstandsgrader.

Befaringen er utført med begrensninger av at boligen var fullt møblert og bebodd. Det er kun flyttet på mindre møbler, esker eller lignende, dersom det har vært grunn til å mistenke at det skulle skjule betydelige forhold. Dette betyr at det kan være hakk, slitasje og andre forhold som ikke er avdekket på befaringsdagen.

Selv om mange forhold er beskrevet i rapporten, kan det være skjulte feil og / eller mangler som ikke er avdekket. Riving av rom/ bygningsdeler vil kunne avdekke feil eller mangler som ikke var mulig å avdekke på befaringsdagen.

Boligbygg med flere boenheter - Byggeår: 1984

UTVENDIG [Gå til side](#)

Flermannsbolig med bærende konstruksjoner, etasjeskillere og leilighetskillende vegger i tre. Bygningen antas fundamentert på fastmasser med betong såler. Grunnmur av betong. Over grunnmur er det yttervegger i bindingsverk med utvendig trekledning. Saltak i trekonstruksjoner tekket med takstein (ikke besiktig). Rapporten begrenser seg til boligen, og det som normalt vil omfattes av eiers selvstendige vedlikeholdsansvar som seksjons- eller andelseier. Normalt utgjør dette alt innenfor seksjonens/andelens vegger. Tilstandsrapporten tar derfor ikke for seg bygningens fellesdeler som for eksempel tak, yttervegger, grunnmur, drenering, og felles tekniske installasjoner. Kjøper må forøvrig sette seg inn årsberetning for utført og planlagt vedlikehold. Tg ikke satt. Dette er sameiets/borettslagets ansvars område og ikke ytterligere undersøkt, det anbefales at sameiet/borettslaget innhenter felles rapport ang. felles bygningsdeler.

Vinduer med 2 og 3 lags isoler glass med produksjonsår 1983 og 2011

En fabrikk malt B-30 og db-35 ytterdør med el-lås. 2 lags isolerglass terrassedør fra 2009

Utgang fra stue til en plattform på ca. 37m2.

INNVEDIG [Gå til side](#)

Overflatebehandling gulv: Laminatgulv.
Overflatebehandling vegger: Malte glatte flater.
Overflatebehandling himling: Malte glatte flater. Stedvis montert downlights. Ukjent hvordan spotter er montert/forseglet.

Støpt dekke .

Det er kun gjort punktmålinger av gulvet på befaringen. Svanker eller lignende kan forekomme. Stikkprøver er foretatt i minst to rom, i hver etasje hvis boligen har det.

Boligen er møblert, noe som begrenser muligheten for å kontrollere eventuelle skjvhetter i konstruksjonen. Det anbefales at dette undersøkes nærmere dersom boligen er tømt for møbler.

Boligen har pipeløp, men denne er ikke tilknyttet noe ildsted. Ikke videre vurdert
Ildsted og pipe er ikke røykprøvd, og det forutsettes at de branntekniske krav er kontrollert og godkjent av det stedlige brann- og feievesen vedrørende funksjonalitet/kvalitet.

VÅTROM [Gå til side](#)

Bad

Aktuell byggeforskrift er teknisk forskrift 2010. Dokumentasjon: ingen dokumentasjon.

Bad med fliser på gulv og vegger utført i regi av borettslaget. Innredningen består av et underskap/overskap, servant, speil, stikk og en dusjone med dusjing direkte på gulv og vegg. Det er nivilert fra terskel til sluk og det ble målt 2,5cm fall. Opplegg for vaskemaskin/tørketrommel og det er tilkoblet et vannklosett. Mekanisk avtrekk.

KJØKKEN [Gå til side](#)

Kjøkkeninnredning med laminert benkeplate med nedfelt oppvaskkum med 1-greps blandebatteri. Det er montert en integrert oppvaskmaskin, integrert komfyr og nedfelt platetopp og det er tilkoblet en ventilator over kokeplass. Integrert kombiskap og ett vinskapp. Det ble foretatt enkelt fuktøk med MMS søkeinstrument, det ble ikke registrert noe forskjellige verdier på kjøkkengulv.

TEKNISKE INSTALLASJONER [Gå til side](#)

Synlig vannrør av materialtype kobber/ rør- i- rør system fra 2015. Øvrig anlegg ligger skjult. Anlegget er kun visuelt besiktiget da dette krever spesielt utstyr og kompetanse. Ingen synlige lekkasjer på lett tilgjengelige steder. Rørøpplegg og installasjoner er ikke vurdert utover visuell besiktigelse i denne rapporten, da dette krever spesiell kompetanse og autorisasjon. Skal anleggets tilstand og utskiftningsbehov avklares må anlegget kontrolleres av en autorisert rørlegger.

Oppdragsnr.: 13907-3687

Befaringsdato: 22.05.2026

Side: 5 av 26

Prost Holms vei 369, 2019 SKEDSMOKORSET
Gnr 21 - Bnr 34
3205 LILLESTRØM

Stigen Boligtakst AS
Nystuveien 2
1900 FETSUND
Norsk takst

Beskrivelse av eiendommen

Synlig avløpsrør av støpejernsrør/plast, øvrige avløpsrør ligger skjult. Luffing og stakemuligheter på avløpsanlegg er ikke synlig eller vurdert av takstmannen da dette er boligbygg med flere boenheter. Anlegget er kun visuelt besiktiget da dette krever spesielt utstyr og kompetanse.

Rørøpplegg og installasjoner er ikke vurdert utover visuell besiktigelse i denne rapporten, da dette krever spesiell kompetanse og autorisasjon.

Takstmann er ikke godkjent innenfor området VVS, det anbefales derfor å få en autorisert rørlegger til å gjennomgå anlegget dersom dette er ønskelig. Rørøpplegg innbygd i konstruksjonen er ikke vurdert.

Bereder er plassert i kjøkkeninnredning og er på 110 liter og produksjonsår 2016

Elektrisk oppvarming med gulvvarme på badet og alle rom unntatt soverom.

Det er ikke gitt informasjon om feil på anlegget. Varmeinstallasjoner er ikke videre kontrollert eller funksjonstestet under befaringen og det gis ikke TG.

Anlegg med automatsikringer.

Arealer [Gå til side](#)

Forutsetninger og vedlegg [Gå til side](#)

Lovlighet [Gå til side](#)

Oppdragsnr.: 13907-3687

Befaringsdato: 22.05.2026

Side: 6 av 26

Prost Holms vei 369, 2019 SKEDSMOKORSET
Gnr 21 - Bnr 34
3205 LILLESTRØM

Stigen Boligtakst AS
Nystuveien 2
1900 FETSUND
Norsk takst

Sammendrag av boligens tilstand

Fordeling av tilstandsgrader



Spesielt for dette oppdraget/rapporten

Oppdraget ble rekvirert av eier via megler og gikk ut på å avholde en Tilstandsrapport Bolig. Rapporten skal reflektere de byggetekniske forhold på befaringstidspunktet som er særlig relevante ved eierskifte. Det er ikke utført byggetekniske vurderinger vedrørende tilstand for borettslagets/sameiets bygg- og fellesarealer.

Rapporten begrenser seg til leiligheten, og det som normalt vil omfattes av eiers selvstendige vedlikeholdsansvar som seksjons- eller andelseier. Normalt utgjør dette alt innenfor leilighetens/seksjonens/andelens vegger. Tilstandsrapporten tar derfor ikke for seg bygningens fellesdeler som for eksempel tak, yttervegger, grunnmur, drenering, og felles tekniske installasjoner.

Badet blir vurdert ut i fra visuelle observasjoner. Det er viktig å merke seg levetid og risiko ved vannbruk direkte på overflater. Sluk kan i mange tilfeller være vanskelig å vurdere om det er tette overganger og bruk av membran. Hvis det ikke foreligger dokumentasjon eller opplysninger fra selger blir flislagte gulv og vegger vurdert ut i fra at det må antas at det er lagt membran. Det vil alltid fra takstmann anbefales løsninger som tilsier at vannbruk direkte på overflater reduseres. Erfaringer med bad som er bygget av ufaglærte er at levetiden ofte er vesentlig lavere enn normalt.

Dersom det i rapporten er oppgitt årstall for når enkelte bygningsdeler er fornyet, er årstall oppgitt av eier/rekvirent og/eller i tidligere takst (hvis ikke annet er oppgitt) og er ikke kontrollert av undertegnede. Oppgitte årstall må anses som omtrentlige.

Det er sendt ut en ordrebekreftelse i forkant av oppdraget. I denne bekreftelsen etterspørres dokumentasjon. All dokumentasjon som er fremvist til meg er listet opp under "dokumenter". Ingen andre dokumenter er fremvist meg i forbindelse med oppdraget.

Potensielle kjøpere anbefales å samarbeide med bygningskyndig før budgivning både med befaring og med tolkning og forståelse av dette dokument for å ivareta sin undersøkelsesplikt og sikre rett forståelse av kvaliteten på objektet.

Oppsummering av avvik

Vil du vite mer? Se på rommet eller bygningsdelen senere i rapporten.

Boligbygg med flere boenheter

AVVIK SOM KAN KREVE TILTAK

Utvendig > Vinduer [Gå til side](#)

Oppdragsnr.: 13907-3687

Befaringsdato: 22.05.2026

Side: 7 av 26

Prost Holms vei 369, 2019 SKEDSMOKORSET
Gnr 21 - Bnr 34
3205 LILLESTRØM

Stigen Boligtakst AS
Nystuveien 2
1900 FETSUND
Norsk takst

Sammendrag av boligens tilstand

Innvendig > Rom Under Terreng [Gå til side](#)

Innvendig > Innvendige dører [Gå til side](#)

Tekniske installasjoner > Vannledninger [Gå til side](#)

Tekniske installasjoner > Avløpsrør [Gå til side](#)

Tekniske installasjoner > Varmtvannstank [Gå til side](#)

Våtrom > 1. Etasje > Bad > Sluk, membran og tettesjikt [Gå til side](#)

HELSE, MILJØ OG SIKKERHET

Forhold som åpenbart kan medføre fare for helse, miljø og sikkerhet

Det er ikke foretatt radonmålinger, og bygget er heller ikke utført med radonsperre. [Gå til side](#)

Oppdragsnr.: 13907-3687

Befaringsdato: 22.05.2026

Side: 8 av 26

Prost Holms vei 369, 2019 SKEDSMOKORSET
Gnr 21 - Bnr 34
3205 LILLESTRØM

Stigen Boligtakst AS
Nystuveien 2
1900 FETSUND



Tilstandsrapport

BOLIGBYGG MED FLERE BOENHETER

Byggeår
1984

Kommentar
Eiendomsverdi.no

Anvendelse

Brukes som bolig.

Standard

Se beskrivelse under konstruksjoner.

Vedlikehold

Se nærmere beskrivelse under konstruksjoner.

UTVENDIG

Bygning generelt

Punktet må sees i sammenheng med Takkonstruksjon/Loft

Beskrivelse

Flermannsbolig med bærende konstruksjoner, etasjeskillere og leilighetsskillende vegger i tre. Bygningen antas fundamentert på fastemasser med betong såler. Grunnmur av betong. Over grunnmur er det yttervegger i bindingsverk med utvendig trekledning. Saltak i trekonstruksjoner tekket med takstein (ikke besiktig).

Rapporten begrenser seg til boligen, og det som normalt vil omfattes av eiers selvstendige vedlikeholdsansvar som seksjons- eller andelseier. Normalt utgjør dette alt innenfor seksjonens/andelens vegger. Tilstandsrapporten tar derfor ikke for seg bygningens fellesdeler som for eksempel tak, yttervegger, grunnmur, drenering, og felles tekniske installasjoner.

Kjøper må forøvrig sette seg inn årsberetning for utført og planlagt vedlikehold.

Tg ikke satt. Dette er sameiets/borettslagets ansvars område og ikke ytterligere undersøkt, det anbefales at sameiet/borettslaget innhenter felles rapport ang. felles bygningsdeler.

TG 2 Vinduer

Beskrivelse

Vinduer med 2 og 3 lags isoler glass med produksjonsår 1983 og 2011

Det er ikke avdekket svekkelser eller punkterte glass.

Det gjøres oppmerksom på at punkterte vindusglass tidvis kan være svært vanskelig å avdekke og derfor ikke kan utelukkes.

Årstall: 1983 **Kilde:** Produksjonsår på produkt

Vurdering av avvik:

- Det er avvik:

TG 2 er valgt på grunn av at elementer/materialer har en viss levetid og at halvparten av forventet brukstid er gått. Høy alder på glassene med potensiell risiko for punktering og redusert isoleringsevne.

Normal tid før kontroll og justering av vinduer, hengslede er 2 - 8 år.

Normal tid før utskifting av trevindu er 20 - 60 år.

Konsekvens/tiltak

- Tiltak:

Elder vinduer som er over 20 år vil ha nedsett isolasjonsevne og vil kunne gi varmetap, dårlig inneklima og høyere strømrregning. Det anbefales å gjøre en faglig vurdering, om vinduer bør vurderes byttet for bedre isolasjon, komfort og energieffektivitet.

Konsekvens:

Redusert energieffektivitet, risiko for kondens og varmetap. Punkterte glass kan føre til dugg mellom rutene og svekket utsyn.

Tiltak:

Vurder utskifting av eldre isolerglass, spesielt ved tegn til punktering eller dårlig isolasjon.

Følg med på eventuelle tegn til punktering (dugg mellom glasslag, misfarging).

Oppdragsnr.: 13907-3687

Befaringsdato: 22.05.2026

Side: 9 av 26

Prost Holms vei 369, 2019 SKEDSMOKORSET
Gnr 21 - Bnr 34
3205 LILLESTRØM

Stigen Boligtakst AS
Nystuveien 2
1900 FETSUND



Tilstandsrapport

TG 1 Dører

Beskrivelse

En fabrikk malt B-30 og db-35 ytterdør med el-lås. 2 lags isolerglass terrassedør fra 2009

Årstall: 2009 **Kilde:** Produksjonsår på produkt

TG 1 Balkonger, terrasser og rom under balkonger

Beskrivelse

Utgang fra stue til en platting på ca. 37m².

Balkonger, terrasser, tribuner, passasjer og lignende skal ha rekkverk med høyde

a) minimum 1,2 m der nivåforskjellen er mer enn 10,0 m

b) minimum 1,0 m der nivåforskjellen er inntil 10,0 m.

INNENDIG

TG 1 Overflater

Beskrivelse

Overflatebehandling gulv: Laminatgulv.

Overflatebehandling vegger: Malte glatte flater.

Overflatebehandling himling: Malte glatte flater. Stedvis montert downlights. Ukjent hvordan spotter er montert/forseglet.

Boligen fremstår som normalt godt vedlikeholdt med vanlig bruksslitasje. Noe vedlikehold av overflater og avslutninger må påberegnes. I en fraflyttet boenhet kan det være slitasje, riper, mindre hull og misfarging på overflater hvor det har vært møblement, bilder og hyller.

TG 1 Etasjeskille/gulv mot grunn

Beskrivelse

Støpt dekke .

Det er kun gjort punktmålinger av gulvet på befaringen. Svanker eller lignende kan forekomme. Stikkprøver er foretatt i minst to rom, i hver etasje hvis boligen har det.

Boligen er møblert, noe som begrenser muligheten for å kontrollere eventuelle skjevheter i konstruksjonen. Det anbefales at dette undersøkes nærmere dersom boligen er tømt for møbler.

Pipe og ildsted

Beskrivelse

Boligen har pipeløp, men denne er ikke tilknyttet noe ildsted. Ikke videre vurdert

Ildsted og pipe er ikke røykprøvd, og det forutsettes at de branntekniske krav er kontrollert og godkjent av det stedlige brann- og feievesen vedrørende funksjonalitet/kvalitet.

TG 2 Rom Under Terreng

Punktet må sees i sammenheng med 'Drenering'

Beskrivelse

Gulvet har laminat. Veggene har plater. Hulltaking er foretatt uten å påvise unormale forhold. Hulltaking er foretatt ved/i Sovetom. Fuktkvotemåling

Oppdragsnr.: 13907-3687

Befaringsdato: 22.05.2026

Side: 10 av 26

Prost Holms vei 369, 2019 SKEDSMOKORSET
Gnr 21 - Bnr 34
3205 LILLESTRØM

Stigen Boligtakst AS
Nystuveien 2
1900 FETSUND



Tilstandsrapport

(vekt%) i konstruksjonen ble målt til 11.

Det bemerkes spesielt at utforede vegger og tilfæregulv er en risikokonstruksjon. Med det menes å formidle at fuktskader kan ligge inne i lukkede konstruksjoner. Det måles på tilfeldig valgt sted i kjeller på befaringdagen.

Vurdering av avvik:

- Det er avvik:

Innvendig utforede vegger i rom under terreng regnes som en risikokonstruksjon i henhold til NS 3600 og forskrift til avhendingslova. Dette skyldes at konstruksjonen kan skjule fuktproblemer i bakveggen, og at det ofte er vanskelig å kontrollere tilstanden bak utforingen uten destruktive inngrep.

Selv om det ikke ble registrert forhøyede fuktverdier på befaringdagen, kan dette variere med årstid og værforhold.

Konsekvens/tiltak

- Tiltak:

Konsekvens:

Skjulte fuktproblemer kan føre til mugg- og råteskader i konstruksjonen, redusert inneliv og behov for omfattende utbedringer dersom skader utvikler seg over tid. Det er også risiko for at fuktproblemer ikke oppdages før de har forårsaket betydelig skade.

Tiltak:

Det anbefales jevnlig kontroll av fuktforholdene, spesielt etter perioder med mye nedbør eller snøsmelting. Vurder fuktmåling på flere punkter, spesielt bak utforinger, ved hjelp av egnet måleutstyr eller fukttekniker. Dersom det oppdages fukt, bør det vurderes å åpne konstruksjonen for nærmere inspeksjon og eventuelt fjerne utforingene. Kontrollér at utvendig drenering er tilstrekkelig og fungerer som forutsatt. Ved eldre drenering (>30 år) bør utskifting vurderes.

TO 2 Innvendige dører

Beskrivelse

Innerdører i trekarm med malt listverk.

Vurdering av avvik:

- Det er avvik:

Soveromsdør tar i terskel.

Konsekvens/tiltak

- Tiltak:

Justering av dør:

Konsekvens

Redusert funksjon ved åpning og lukking.

Kan føre til slitasje på terskel og dørblad, og over tid til behov for større tiltak.

Tiltak

Justering av hengsler, eventuelt etterstramming.

Avfasing / høvling av dørblad nederst dersom det kun er små toleranseavvik.

Dersom terskelen har slått seg: utskifting eller sliping/planing av terskel.

VÅTROM

1. ETASJE > BAD

Generell

Beskrivelse

Aktuell byggeforskrift er teknisk forskrift 2010. Dokumentasjon: ingen dokumentasjon.

Bad med fliser på gulv og vegger utført i regi av borettslaget. Innredningen består av et underskap/overskap, servant, speil, stikk og en dusjone med dusjing direkte på gulv og vegg.

Det er nivilert fra terskel til sluk og det ble målt 2,5cm fall.

Opplegg for vaskemaskin/tørketrommel og det er tilkoblet et vannklosett.

Mekanisk avtrekk.

Takstmannen kontrollerer alltid med fuktindikator i våtsoner/risikoområder på bad. Om ikke annet er kommentert, har takstmannen ikke registrert skadelig/unormal fukt i områder på befaringstidspunktet.

Oppdragsnr.: 13907-3687

Befaringsdato: 22.05.2026

Side: 11 av 26

Prost Holms vei 369, 2019 SKEDSMOKORSET
Gnr 21 - Bnr 34
3205 LILLESTRØM

Stigen Boligtakst AS
Nystuveien 2
1900 FETSUND



Tilstandsrapport

Badet blir vurdert ut i fra visuelle observasjoner. Det er viktig å merke seg levetid og risiko ved vannbruk direkte på overflater. Hvis det ikke foreligger dokumentasjon eller opplysninger fra selger blir flislagte gulv og vegger vurdert ut i fra at det må antas at det er lagt membran. Det vil alltid fra takstmann anbefales løsninger som tilsier at vannbruk direkte på overflater reduseres.

Sluk kan i mange tilfeller være vanskelig å vurdere om det er tette overganger og bruk av membran. Dette grunnet smuss og groing.

Årstall: 2015

Kilde: Eier

1. ETASJE > BAD

TO 1 Overflater vegger og himling

Beskrivelse

Flislagt vegger

Overflatebehandlinger: malte glatte flater. Det er montert downlights. Ukjent hvordan spotter er montert/forseglet.

Årstall: 2015

Kilde: Eier

1. ETASJE > BAD

TO 1 Overflater Gulv

Beskrivelse

Våtrom har flislagt gulv og gulvvarme Det er nivilert fra terskel til sluk og det ble målt 2,5 cm fall.

Det er kun gjort punktmålinger av gulvet på befaringen og ikke testet med vann. Svanker kan forekomme.

Årstall: 2015

Kilde: Eier

1. ETASJE > BAD

TO 2 Sluk, membran og tettesjikt

Beskrivelse

Det er et plastsluk plassert i våtsonen. Det er synlig mansjett/membran under klemring. Membranen ligger ellers skjult i konstruksjonen og kan ikke kontrolleres uten å gjøre destruktive inngrep ved å demontere fliser.

Årstall: 2015

Kilde: Eier

Vurdering av avvik:

- Det er avvik:

Det er ikke fremvist dokumentasjon på oppbygging av badet og tetsjiktet. Manglende dokumentasjon for utførelse av membran betyr at det ikke kan verifiseres om membranen er lagt i henhold til gjeldende krav og anbefalinger. Dette skaper usikkerhet om kvaliteten på tettingen og om detaljløsninger er korrekt utført.

Konsekvens/tiltak

- Tiltak:

Det bør innhentes dokumentasjon på utførelsen av membran.

Konsekvens:

Risiko for skjulte feil som kan føre til vanninntrenging, fuktskader og redusert levetid for tilstøtende konstruksjoner. Manglende dokumentasjon gjør det vanskelig å vurdere membranens tilstand uten destruktive undersøkelser.

Tiltak:

Gjennomfør visuell kontroll av tilgjengelige overflater for tegn til lekkasje eller svikt.

Dersom det er mistanke om feil eller skade, bør membranen åpnes for kontroll og eventuelt legges på nytt med korrekt dokumentasjon.

Sørg for at ny utførelse dokumenteres med bilder og beskrivelse.

1. ETASJE > BAD

TO 1 Sanitærutstyr og innredning

Oppdragsnr.: 13907-3687

Befaringsdato: 22.05.2026

Side: 12 av 26

Prost Holms vei 369, 2019 SKEDSMOKORSET
Gnr 21 - Bnr 34
3205 LILLESTRØM

Stigen Boligtakst AS
Nystuveien 2
1900 FETSUND



Tilstandsrapport

Beskrivelse

Innredningen består av et underskap/overskap, servant, speil, stikk og en dusjsone med dusjing direkte på gulv og vegg. Opplegg for vaskemaskin/tørketrommel og det er tilkoblet et vannklosett.

Årstall: 2015 Kilde: Eier

1. ETASJE > BAD

TO 1 Ventilasjon

Beskrivelse

Det er mekanisk avtrekk. Det er kun utført enkel kontroll av ventilasjon ved bruk av et ark/papir eller røykappull. Det er ikke foretatt tallfestede målinger.

Årstall: 2015 Kilde: Eier

1. ETASJE > BAD

TO 0 Tilliggende konstruksjoner våtrom

Beskrivelse

Det ble ikke utført hulltaking. Det er en inspeksjonsluke på soverom hvor det ble utført fuktmåling. Det ble ikke registrert forhøyede verdier på befaringdag. Det ble målt 7% fuktkvote.

KJØKKEN

1. ETASJE > KJØKKEN

TO 1 Overflater og innredning

Beskrivelse

Kjøkkeninnredning med laminert benkeplate med nedfelt oppvaskkum med 1-greps blandebatteri. Det er montert en integrert oppvaskmaskin, integrert komfyr og nedfelt platetopp og det er tilkoblet en ventilator over kokeplass. Integrert kombiskap og ett vinskapp.

Det ble foretatt enkelt fuktsøk med MMS søkeinstrument, det ble ikke registrert noe forskjellige verdier på kjøkkengulv.

Årstall: 2021 Kilde: Eier

1. ETASJE > KJØKKEN

TO 1 Avtrekk

Beskrivelse

Det er kjøkkenventilator med avtrekk ut. Det er kun utført enkel kontroll av ventilasjon ved bruk av et ark/papir eller røykappull. Det er ikke foretatt tallfestede målinger.

Årstall: 2021 Kilde: Eier

TEKNISKE INSTALLASJONER

TO 2 Vannledninger

Beskrivelse

Synlig vannrør av materialtype kobber/ rør- i- rør system fra 2015. Øvrig anlegg ligger skjult.

Anlegget er kun visuelt besiktiget da dette krever spesielt utstyr og kompetanse.

Ingen synlige lekkasjer på lett tilgjengelige steder.

Rørøpplagg og installasjoner er ikke vurdert utover visuell besiktigelse i denne rapporten, da dette krever spesiell kompetanse og autorisasjon.

Oppdragsnr.: 13907-3687

Befaringsdato: 22.05.2026

Side: 13 av 26

Prost Holms vei 369, 2019 SKEDSMOKORSET
Gnr 21 - Bnr 34
3205 LILLESTRØM

Stigen Boligtakst AS
Nystuveien 2
1900 FETSUND



Tilstandsrapport

Skal anleggets tilstand og utskiftningsbehov avklares må anlegget kontrolleres av en autorisert rørlegger.

Vurdering av avvik:

- Mer enn halvparten av forventet brukstid er passert på innvendige vannledninger.
- Rørkursene på rør-i-rør systemet på vannledninger er ikke merket.
- Vurdering er basert på alder. Tilstandsgrad 2 gis med bakgrunn i at mer enn halvparten av forventet brukstid for skjulte røranlegg er passert. Det er nå ingen symptomer på funksjonssvekkelse, men vær oppmerksom på at dette er en risikokonstruksjon.

Manglende merking av rørkursene i fordelerskapet for rør-i-rør-systemet. Dette er et avvik fra kravene om oversikt og merking, men anlegget kan ellers være funksjonelt.

Konsekvens/tiltak

- Overvåk tilstanden jevnlig. For å få tilstandsgrad 0 eller 1 må røranlegget skiftes ut, men tidspunktet for når dette er nødvendig er vanskelig å si noe om. Ved renovering, påse at røranlegget dokumenteres av fagperson.
- Det er ikke behov for utbedringstiltak siden anlegget fungerer i dag, men ut ifra alder kan skader plutselig oppstå på eldre anlegg.
- Rørkurser på rør-i-rør system bør merkes.

Alder

Konsekvens:

Økt risiko for lekkasjer og vannskader i konstruksjoner.

Potensielle følgeskader på gulv, vegger og innredning ved rørbrudd.

Kostbare reparasjoner dersom skade oppstår uoppdaget.

Tiltak:

Utfør tilstandskontroll, for eksempel ved trykktest eller visuell inspeksjon der det er mulig.

Planlegg utskifting eller rehabilitering av vannledninger i nær fremtid.

Vurder samtidig oppgradering til moderne rørmaterialer med lengre levetid og bedre korrosjonsmotstand.

Merking av rør

Konsekvens:

Fravær av merking gjør det vanskelig å identifisere og stenge riktig kurs ved lekkasje eller vedlikehold. Dette kan føre til forsinket skadebegrensning og økt risiko for følgeskader ved vannlekkasje.

Tiltak:

Det anbefales å merke rørkursene i fordelerskap slik at de enkelt kan knyttes til tilhørende tappesteder. Tiltaket er enkelt å gjennomføre og bidrar til bedre oversikt, tryggere drift og mer effektiv håndtering ved fremtidige arbeider.

TO 2 Avløpsrør

Beskrivelse

Synlig avløpsrør av støpejernsrør/plast, øvrige avløpsrør ligger skjult.

Lufting og stakemuligheter på avløpsanlegg er ikke synlig eller vurdert av takstmannen da dette er boligbygg med flere boenheter.

Anlegget er kun visuelt besiktiget da dette krever spesielt utstyr og kompetanse.

Rørøpplagg og installasjoner er ikke vurdert utover visuell besiktigelse i denne rapporten, da dette krever spesiell kompetanse og autorisasjon.

Takstmann er ikke godkjent innenfor området VVS, det anbefales derfor å få en autorisert rørlegger til å gjennomgå anlegget dersom dette er ønskelig. Røranlegget innbygd i konstruksjonen er ikke vurdert.

Vurdering av avvik:

- Mer enn halvparten av forventet brukstid er passert på innvendige avløpsledninger.
- Vurdering er basert på alder. Tilstandsgrad 2 gis med bakgrunn i at mer enn halvparten av forventet brukstid for skjulte røranlegg er passert. Det er nå ingen symptomer på funksjonssvekkelse, men vær oppmerksom på at dette er en risikokonstruksjon.

Konsekvens/tiltak

Overvåk tilstanden jevnlig. For å få tilstandsgrad 0 eller 1 må røranlegget skiftes ut, men tidspunktet for når dette er nødvendig er vanskelig å si noe om. Ved renovering, påse at røranlegget dokumenteres av fagperson.

Det er ikke behov for utbedringstiltak siden anlegget fungerer i dag, men ut ifra alder kan skader plutselig oppstå på eldre anlegg.

Eldre avløpsrør har blant annet større sannsynlighet for lekkasjer, noe som kan føre til omfattende og kostbare vannskader i boliger.

Oppdragsnr.: 13907-3687

Befaringsdato: 22.05.2026

Side: 14 av 26

Prost Holms vei 369, 2019 SKEDSMOKORSET
Gnr 21 - Bnr 34
3205 LILLESTRØM

Stigen Boligtakst AS
Nystuveien 2
1900 FETSUND



Tilstandsrapport

Konsekvens:

Økt risiko for lekkasjer og tilstopping i avløpssystemet.
Potensielle følgeskader på konstruksjoner og gulv ved vanninntrenging.
Kostbare reparasjoner dersom skade oppstår uoppdaget.

Tiltak:

Gjennomfør tilstandskontroll med kamera eller trykktest for å avdekke skjulte skader.
Planlegg utskifting eller rehabilitering av avløpsledninger i nær fremtid.
Vurder samtidig oppgradering til moderne rørmaterialer med lengre levetid.

TG 1 Ventilasjon

Beskrivelse

Naturlig ventilasjon i boligen med luftespalte i vindu. Kapasitet og mengde luftutskifting er ikke kontrollert da det krever eget utstyr for måling og hører ikke under nivå 1 undersøkelse. Det er ikke foretatt tallfestede målinger.

TG 2 Varmtvannstank

Beskrivelse

Bereider er plassert i kjøkkeninnredning og er på 110 liter og produksjonsår 2016

Årstall: 2016 Kilde: Produksjonsår på produkt

Vurdering av avvik:

- Det er ikke påvist tilfredsstillende el-tilkobling av varmtvannstank iht. gjeldende forskrift.

Konsekvens/tiltak

- Det bør etableres tilfredsstillende el-tilkobling etter gjeldende forskrift.

Iflg. dagens krav er det er pålagt med direkte tilkobling til det elektriske anlegget. Varmtvannsbereidere (med effekt på 1500 W eller mer) som installeres må være fast tilkoblet. Det er ikke lenger lov å koble til vanlig stikkontakt.

El-tilkobling:

Konsekvens:

Økt risiko for elektrisk feil, varmgang og i verste fall brannfare.

Tiltak:

Elektriker må kontrollere og etablere korrekt fast tilkobling i henhold til NEK 400 og produsentens anvisninger. Dokumentasjon på utført arbeid bør innhentes.

Andre installasjoner

Beskrivelse

Elektrisk oppvarming med gulvvarme på badet og alle rom unntatt soverom.

Det er ikke gitt informasjon om feil på anlegget.

Varmeinstallasjoner er ikke videre kontrollert eller funksjonstestet under befaringen og det gis ikke TG.

Elektrisk anlegg

Dette er en forenklet kontroll begrenset til de spørsmål og undersøkelser som forskrift til avhendingslova (tryggere bolighandel) § 2-18 inneholder. Dette kan ikke sammenlignes med en kontroll utført av offentlig myndighet (Det lokale eltilsyn) eller registrert elektrovirksomhet, og en bygningsakkyndig har verken kompetanse eller lov til å foreta en slik kontroll.

Tilstanden er vurdert ut fra den forenklete og begrensede kontrollen som forskriften inneholder. El-anlegget kan ha feil og mangler som en slik forenklet undersøkelse ikke vil avdekke. Vær derfor oppmerksom på denne risikoen, og søk videre veiledning eller få en fullstendig kontroll utført av registrert elektrovirksomhet.

Beskrivelse

Oppdragsnr.: 13907-3687

Befaringsdato: 22.05.2026

Side: 15 av 26

Prost Holms vei 369, 2019 SKEDSMOKORSET
Gnr 21 - Bnr 34
3205 LILLESTRØM

Stigen Boligtakst AS
Nystuveien 2
1900 FETSUND



Tilstandsrapport

Anlegg med automatsikringer.

Elektriske anlegg er ikke testet, men kun visuelt besiktiget. Da dette ikke er bygningsakkyndige kompetanseområde er noen av svarene gitt på ett generelt grunnlag ut fra befaringdagen. Ønskes en grundigere kontroll av elektriske anlegg anbefales en el sjekk utført av en autorisert elektriker.

Den bygningsakkyndige oppgaver knyttet til el-anlegget handler om å etterspørre informasjon og dokumentasjon fra selger, og gjennomføre observasjoner (visuelt), som for eksempel å se etter tegn på termiske skader på kabler, elektrisk utstyr osv. Det er ikke den bygningsakkyndige sitt ansvar å gjennomføre kontroll av det elektriske anlegget.

Kravet om samsvarserklæring gjelder både for anlegg som er nyere enn 1999, og for endringer på anlegg fra før 1999.

Samsvarserklæringene skal følge boligen, slik at eier av huset har oversikt over hvilke arbeider som er gjort på det elektriske anlegget.

Samsvarserklæringen viser hvilke arbeider som er gjort, og hvem som har utført arbeidet. Dette er viktig for å dokumentere at arbeidet er utført av elektriker og ikke ufaglært person. Det skal utarbeides samsvarserklæring for alle arbeider som utføres på det elektriske anlegget, også mindre arbeider.

1. Foreligger det eltilsynsrapport de siste 5 år, og det er ikke foretatt arbeid på anlegget etter denne, utenom retting av eventuelle avvik i eltilsynsrapport (dvs en el-tilsynsrapport uten avvik)?

Ja

Spørsmål til eier

2. Er det elektriske anlegget utført eller er det foretatt tilleggsarbeider på det elektriske anlegget etter 1.1.1999?

Ja

Eksisterer det samsvarserklæring?

Ja

Inntak og sikringskap

3. Foreta en helhetsvurdering av det elektriske anlegget, dets alder, allmenne tilstand og fare for liv og helse. Bør det elektriske anlegget ha en utvidet el-kontroll?

Ukjent

Generell kommentar

Eier/bruker av ett elektrisk anlegg vil i alle tilfeller stå som den ansvarlige for hva som er utført/vedlikeholdt på det elektrisk anlegget. Kunde opplyser at det er utført eltilsyn uten avvik. Ikke fremvist avsluttet eltilsynsak.

Elektriske anlegg er ikke testet. Det elektriske anlegget er ikke videre vurdert eller gitt TG vurdering da dette ligger utenfor bygningsakkyndige kompetansefelt. Dersom ytterligere gjennomgang av det elektriske anlegget ønskes, anbefales en eltakst.

FORHOLD SOM ÅPENBART KAN MEDFØRE FARE FOR HELSE, MILJØ OG SIKKERHET

Dette punktet inneholder tydelige og lett synlige forhold ved boligen som åpenbart kan påvirke helse, miljø og sikkerhet, og som bygningsakkyndige har oppdaget. Terskelen for hva som anses som åpenbart er høy, og det utføres ikke undersøkelser med sikte på å avdekke slike forhold. Punktet omfatter ikke skjulte eller ikke-synlige forhold, tekniske vurderinger eller forhold som krever spesialundersøkelser. Forhold vurderes etter byggeteknisk forskrift på befaringstidpunktet. Røykvarslere og håndholdt brannslukningsutstyr vurderes etter gjeldende forskrift om brannforebygging.

⚠ Helse, miljø og sikkerhet

Beskrivelse

Rapporten bygger på en visuell, ikke-destruktiv befaring av tilgjengelige flater. Åpenbare forhold som kan medføre fare for helse, miljø og sikkerhet, som synlige fuktskader eller manglende sikring, omtales dersom de ble observert. Skjulte feil eller avvik som krever åpning av konstruksjoner eller spesialundersøkelser, faller utenfor rapportens omfang. Takstmannen fraskriver seg ansvar for forhold som ikke var synlige ved befaringen, og det anbefales ytterligere undersøkelser dersom det er mistanke om slike avvik.

Branncelle for blokk: Det er ikke foretatt noen vurderinger rundt brann- og rømningsveier vedrørende sameiets/borettslagets fellesarealer/trapperom.

Det forventes at sameiet/borettslagets har innarbeidet rutiner for dette.

Det er rømningsvei ut fra leilighet til fellesoppgang. Det antas at øvrig rømming fra fellesarealer er ivaretatt og at dette er blokkens ansvar.

Det er ikke kontrollert videre.

Det er ikke foretatt inngrep i konstruksjoner, eller flyttet skap/innredning for å avdekke evt. avvik i branncelleinndeling.

Observasjoner er kun visuelt på synlige overflater. Branncelledelende vegger og etasjeskille er umulig å kontrollere opp mot forskriftskrav uten å foreta inngrep i konstruksjoner og er av den grunn ikke kontrollert av takstmann.

Brannslukker og røykvarsler.

Lovpålagt røykvarsler og pulverapparat skal følge boligen ved salg. Brannslukningsutstyret er ikke funksjonstestet.

Oppdragsnr.: 13907-3687

Befaringsdato: 22.05.2026

Side: 16 av 26

Prost Holms vei 369, 2019 SKEDSMOKORSET
Gnr 21 - Bnr 34
3205 LILLESTRØM

Stigen Boligtakst AS
Nystuveien 2
1900 FETSUND



Tilstandsrapport

Vurdering av avvik:

- Det er ikke foretatt radonmålinger, og bygget er heller ikke utført med radonsperre.

Radon målinger blir anbefalt de fleste plasser for å danne seg et bilde av situasjonen angående risiko knyttet til eventuelt radon eksponering. Det kan ikke utelukkes at det kan finnes forhøyede verdier. Merk at det er krav til radonmålinger på alle utleieboliger og at tiltak må iverksettes om resultatet er over 100 Bq/m³. Målinger er eneste reelle mulighet for påvisninger.

Konsekvens/tiltak

Radon er en radioaktiv gass som kan trenge inn i boliger fra grunnen under bygningen. Dersom man ikke måler radonnivåene eller gjennomfører nødvendige tiltak, kan det føre til alvorlige helsekonsekvenser. Langvarig eksponering for høye radonnivåer øker risikoen for lungekreft.

Prost Holms vei 369, 2019 SKEDSMOKORSET
Gnr 21 - Bnr 34
3205 LILLESTRØM

Stigen Boligtakst AS
Nystuveien 2
1900 FETSUND



Bygninger på eiendommen

Garasje i rekke



Anvendelse

Brukes som garasje

Byggeår

Kommentar

Ukjent

Standard

Garasjen fremstår med normal bruksslitasje for garasjer, garasjer blir større utsatt for fukt m.m. innvendig, det er derfor påregnelig med større slitasje på garasjer, boder osv. en på boliger.

Vedlikehold

Beskrivelse

Garasje i rekke utført med asfaltert dekke, trekonstruksjon, netting i mellom enheter, saltak konstruksjon i treverk teknet med takstein, garasjeport.

Bygget er ikke tilstandsvurdert iht Forskrift til avhendingslova og NS3600. Dette er kun en enkel beskrivelse.

Prost Holms vei 369, 2019 SKEDSMOKORSET
Gnr 21 - Bnr 34
3205 LILLESTRØM

Stigen Boligtakst AS
Nystuveien 2
1900 FETSUND



Arealer, byggetegninger og brannceller

Standard gjeldende fra 01.01.2024

Arealmålinger og arealoppsett er basert på Norsk standard 3940:2023 Areal- og volum-beregninger av bygninger. Arealet gjelder for tidspunktet da boligen ble målt

Hva er måleverdig areal?

Arealet i rommet må ha minst 1,90 m fri høyde over gulvet og minst bredde på 0,60 m. Et loft med skråtak vil for eksempel bare få registrert målbart areal der høyden er minst 1,90 m og bredden minst 0,60 m. Rommet må ha dør eller luke, og gangbart gulv.

Hva er bruksareal?

BRA = BRA-i + BRA-e + BRA-b

Bruksarealet for bygningen er bruttoarealet minus arealet som opptas av yttervegger.

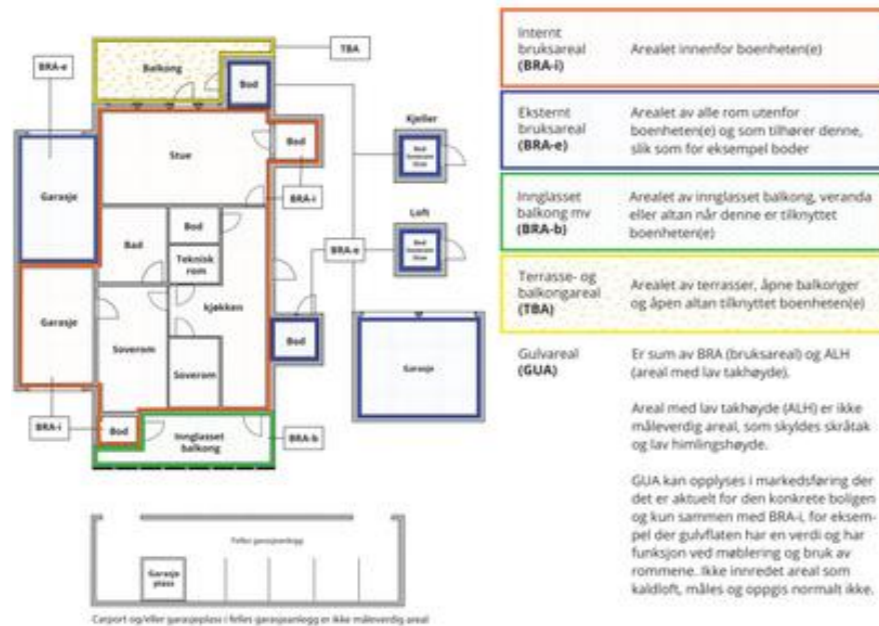

Arealet kan ikke alltid fastsettes nøyaktig

Areal kan være komplisert eller umulig å måle opp nøyaktig fordi det er vanskelig å fastslå tykkelsen på innervegger, skjevheter i og utforming av bygningskonstruksjoner som karnapp, buer og vinkler som ikke er rette, åpne rom over flere etasjer og så videre.

Eiendommens markedsverdi kan ikke baseres på en matematisk beregning basert på antall kvadratmeter opplyst i rapporten. Opplysninger om areal kan altså ikke alene benyttes for å beregne eiendommens verdi.

Den bygningsakkyndige kan avdekke eventuelle bruksendringer og avvik i branncelleinndeling

Den bygningsakkyndige ser på byggetegninger hvis de er tilgjengelige og dette er en del av oppdraget, og vurderer bruken av boligen opp mot tegningene. Hvis den bygningsakkyndige avdekker at en bolig ikke ser ut til å være delt opp i brannceller etter kravene i byggeteknisk forskrift på befaringstidspunktet, skal det opplyses om dette.

Reglene om bruksendring og brannceller kan være kompliserte. Søk videre faglige råd om rapporten ikke gir deg svar. Den bygningsakkyndige kan ikke vurdere og svare på alle spørsmål, og kan heller ikke vite om kommunen kan gi unntak for kravene som gjelder. [Vi du vite mer?](#)

Om brannceller

En branncelle er hele eller avgrensede deler av en bygning hvor en brann fritt kan utvikle seg uten at den kan spre seg til andre bygninger eller andre deler av bygningen i løpet av en fastsatt tid.

Om bruksendring

Bruksendring er å endre bruken av et rom fra en tillatt bruk til en annen. Dette kan kreve søknad og tillatelse, for eksempel hvis du endrer et rom fra bod til soverom eller arbeidsrom, eller hvis du endrer en bolig til to separate boliger.

Rom for varig opphold har krav til takhøyde, romstørrelse, rømningsvei og lysforhold som må være oppfylt. Du kan søke kommunen om unntak for kravene, men kan ikke regne med å få unntak for krav som går på helse og sikkerhet, for eksempel krav til rømningsvei.

Bruksendring som krever godkjenning, og som ikke er søkt bruksendret, er ulovlig. Kommunen kan etter plan- og bygningsloven kapittel 32 forfølge overtredelser. Kommunen kan pålegge deg å avslutte den ulovlige bruken, eventuelt å rette eller tilbakeføre rommet til godkjent bruk.

Oppdragsnr.: 13907-3687

Befaringsdato: 22.05.2026

Side: 19 av 26

Prost Holms vei 369, 2019 SKEDSMOKORSET
Gnr 21 - Bnr 34
3205 LILLESTRØM

Stigen Boligtakst AS
Nystuveien 2
1900 FETSUND



Arealer

Boligbygg med flere boenheter

Etasje	Bruksareal BRA m ²			SUM	Terrasse- og balkongareal (TBA)
	Internt bruksareal (BRA-i)	Eksternt bruksareal (BRA-e)	Innglasset balkong (BRA-b)		
1. Etasje	56	5		61	37
SUM	56	5			37
SUM BRA	61				

Romfordeling

Etasje	Internt bruksareal (BRA-i)	Eksternt bruksareal (BRA-e)	Innglasset balkong (BRA-b)
1. Etasje	Kjøkken, bad, entré, bod, soverom	Bod 2	

Kommentar

Arealene er oppmålt på stedet på best mulig måte med laser. På grunn av møbler/ innredning kan det forekomme avvik på deler av oppmålingen da noen mål er tatt høyere opp på veggen enn anbefalt. Vegger kan være skjeve og kan gi andre mål enn ved måling langs gulvet. Alle rombenevnelser er oppgitt etter rommenes faktiske bruk uten hensyn til byggeforskriftenes krav til "rom for varig opphold".

Det gjøres oppmerksom på at arealopplysninger i denne rapporten er basert på en fysisk oppmåling, og kan avvike fra arealopplysninger basert på byggemeldte tegninger. Dersom det ikke er fremlagt byggemeldte tegninger for boligen, vil den bygningsakkyndige i de fleste tilfeller ikke kunne måle opp skjulte sjakter o.l. Sjakter som betjener flere bruksenheter eller andre formål, for eksempel avfallsjakter.

Lovlighet

Nyere håndverkstjenester

Er det ifølge eier utført håndverkstjenester på boligen siste 5 år?

Ja Nei

Kommentar: Det henvises til vedlikeholdshistorikk gitt av kunde for nærmere detaljer om utførte arbeider.

Åpenbare ulovligheter

Er det avdekket at boligen har åpenbare ulovligheter?

Ja Nei

Kommentar: Rapporten bygger på en visuell, ikke-destruktiv befaring av tilgjengelige flater. Åpenbare forhold som kan medføre fare for helse, miljø og sikkerhet, som synlige fuktskader eller manglende sikring, omtales dersom de ble observert. Skjulte feil eller avvik som krever åpning av konstruksjoner eller spesialundersøkelser, faller utenfor rapportens omfang. Takstmannen fraskriver seg ansvar for forhold som ikke var synlige ved befaringen, og det anbefales ytterligere undersøkelser dersom det er mistanke om slike avvik.

Garasje i rekke

Etasje	Bruksareal BRA m ²			SUM	Terrasse- og balkongareal (TBA)
	Internt bruksareal (BRA-i)	Eksternt bruksareal (BRA-e)	Innglasset balkong (BRA-b)		
Etasje		13		13	
SUM		13			
SUM BRA	13				

Romfordeling

Etasje	Internt bruksareal (BRA-i)	Eksternt bruksareal (BRA-e)	Innglasset balkong (BRA-b)
Etasje		Garasje	

Oppdragsnr.: 13907-3687

Befaringsdato: 22.05.2026

Side: 20 av 26

Prost Holms vei 369, 2019 SKEDSMOKORSET
Gnr 21 - Bnr 34
3205 LILLESTRØM

Stigen Boligtakst AS
Nystuveien 2
1900 FETSUND



Kommentar

Arealene er oppmålt på stedet på best mulig måte med laser.

Befarings - og eiendomsopplysninger

Befaring

Dato	Til stede	Rolle
22.5.2026	Jo Henrik Stigen	Takstingeniør
	Nicholas Hoff	Kunde

Matrikkeldata

Kommune	gnr.	bnr.	fnr.	snr.	Areal	Kilde	Eieforhold
3205 LILLESTRØM	21	34	0	0	24166.9 m ²	BEREGNET AREAL (Ambita)	Eiet

Adresse

Prost Holms vei 369

Hjemmelshaver

Sollia Terrasse Borettslag

Andelsobjekt

Org.nr.	Leil. nr.	Forretningsfører	Eier av adkomstdokumenter
948757141		Bori Bbl	Nicholas Hoff og Randi Holmberg

Innskudd, pålydende mm

Andelsnummer

51

Prost Holms vei 369, 2019 SKEDSMOKORSET
Gnr 21 - Bnr 34
3205 LILLESTRØM

Stigen Boligtakst AS
Nystuveien 2
1900 FETSUND



Eiendomsopplysninger

Adkomstvei

Offentlig og sameiets interne veier.

Tilknytning vann

Offentlig og privat. Privat ledning frem til offentlig ledningsnett. Private ledninger vedlikeholdes for eiers (Borettslagets/sameiets) regning.

Tilknytning avløp

Offentlig og privat. Privat ledning frem til offentlig ledningsnett. Private ledninger vedlikeholdes for eiers (Borettslagets/sameiets) regning.

Regulering

Se kommunens planer i området.

Om tomten

Borettslaget eier tomten på 24 166,90 m².

Tinglyste/andre forhold

Eier/revirent bes lese takstdokumentet før bruk for å avdekke eventuelle feil eller mangler. Takstmannen har ikke undersøkt/vurdert regulering eller andre forhold i bygningsetaten, forøvrig ingen spesielle forhold takstmannen ble gjort kjent med på befaringen. For eventuelt andre servitutter/bestemmelser på seksjonen/eiendommen henvises til Statens kartverk ved Tinglysningen, tlf: 32118800.

Opplysninger gitt av kunde

Revirent/eier opplyser ang. følgende vedlikeholds historikk:

- Byttet vannmåler i 2020 utført av Strømmen rørleggerbedrift
- Byttet varmtvannsbereider i 2020 utført av Strømmen rørleggerbedrift
- Byttet sikringsskap, montert varmemetode, komfyrvakt og downlights i 2020 utført av Linje Elektro. Dokumentasjon foreligger
- Ny plattning i 2021 utført av egeninnsats tidligere eier
- Byttet spotter i taket på badet til LED og byttet regulator til varmekabel i 2023 utført av Linje Elektro. Dokumentasjon foreligger.

Vedlikeholds historikk utført i regi av borettslaget/sameiet:

- Drenering utbedret i 2014 etter fuktinnsig.
- Bad totalrenovert i regi av borettslag i 2015 av Christiania Bad

Skadedyr/Skader/feil/mangler på boligen:

- Skjeggkre/sølvkre oppdaget i 2026. Borettslaget er i gang med tiltak med skadedyrsfirma.
- Utekran lekker dersom stoppekran ikke er på. Det er to forskjellige stoppekraner, en for vann inne, og en for vann ute.
- Råteskade på fasade soveromsvindu.

Kilder og vedlegg

Dokumenter					
Beskrivelse	Dato	Kommentar	Status	Sider	Vedlagt
Eier	22.05.2026	Under befaring	Gjennomgått		Nei
Eiendomsverdi.no	22.05.2026	Adresse, gårdsnummer, bruksnummer, tomteareal.	Gjennomgått		Nei
Ordbekreftelse	20.05.2026	Opplysninger på boligen	Gjennomgått		Nei
Egenerklæring		Egenerklæringsskjema vedlegges av megler i salgsoppgaven	Ikke gjennomgått		Nei
Brukstillat./ferdigatt.			Ikke gjennomgått		Nei
Megler			Ikke gjennomgått		Nei
Tegninger			Ikke gjennomgått		Nei
Samsvarserklæring	25.11.2020	Linje Elektro Service AS	Gjennomgått		Nei
Rørlegger faktura	03.07.2023	Strømmen rørleggerbedrift AS	Gjennomgått		Nei
Samsvarserklæring	11.01.2021	Linje Elektro Service AS	Gjennomgått		Nei
Samsvarserklæring	30.05.2023	Linje Elektro Service AS	Gjennomgått		Nei
Rørlegger faktura	24.03.2021	Strømmen rørleggerbedrift AS	Gjennomgått		Nei

Revisjoner

Versjon	Ny versjon	Kommentar
1	27.05.2026	

For gyldighet på rapporten se forside

Tilstandsrapportens avgrensninger

STRUKTUR•REFERANSENIVÅ•TILSTANDSGRADER

- Rapporten er basert på innholds krav i Forskrift til avhendingslova (tryggere bolighandel). Formålet er å gi en tilstandsanalyse til bruk for den som bestiller og/eller i et salg til forbruker, og ikke for andre tredjeparter. Rapportens struktur, metode og begrepsbruk følger i hovedsak Norsk Standard NS 3600:2018 (Teknisk tilstandsanalyse ved omsetning av bolig), samt Takstbransjens retningslinjer for arealmåling når det gjelder fordeling mellom P-areal og S-areal.
- Tilbakeholdt eller uriktig informasjon som har betydning for vurderingen, er ikke bygningssakkyndiges ansvar. Rapporten beskriver avvik, altså en tilstand som er dårligere enn referansenivået. Rapporten framhever normalt ikke positive sider ved boligen ut over det som fremgår av tilstandsgradene.
- Tilstanden angis i rapporten og gir uttrykk for en gitt forventet tilstand blant annet vurdert ut fra alder og normal bruk slik:

i) **Tilstandsgrad 0, TG0:** Ingen avvik eller skader. I tillegg må bygningsdelen være tilnærmet ny, mindre enn 5 år, og det foreligger dokumentasjon på faglig god utførelse.

ii) **Tilstandsgrad 1, TG1:** Mindre avvik. Normal slitasje. Strakstiltak ikke nødvendig. TG1 kan gis når bygningsdelen er tilnærmet ny og det ikke foreligger dokumentasjon på faglig god utførelse.

iii) **Tilstandsgrad 2, TG2:** Vesentlige avvik, og mindre avvik som etter NS 3600 gir TG 2, men som ikke nødvendigvis krever umiddelbare tiltak. Konstruksjonen har normalt enten feil utførelse, en skade eller symptomer på skade, sterk slitasje eller nedsatt funksjon. Vedlikehold eller tiltak trengs i nær fremtid, det er grunn til å varsle fare for skader på grunn av alder eller overvåke spesielt på grunn av fare for større skade eller følgeskade. For skjulte konstruksjoner vil alder i seg selv være et symptom som kan gi TG2. For synlige konstruksjoner kan alder sammen med andre symptomer og momenter gi TG2. Avvik under TG2 kan gis sjablongmessig anslag.

iv) **Tilstandsgrad 3, TG3:** Store eller alvorlige avvik. Kraftige symptomer på forhold som man må regne med trenger utbedring straks eller innen kort tid. Påvist funksjonssvikt eller sammenbrudd. Avvik under TG3 skal gis sjablongmessig anslag.

v) **Tilstandsgrad TGIU:** Ikke undersøkt/ikke tilgjengelig for undersøkelse.

- Ved TG0 og TG1 gis det normalt ingen begrunnelse for valg av tilstandsgrad, fordi bygningen eller bygningsdelen da bare har normal slitasje. For anbefalte tiltak ved TG2 og TG3 må bruker av rapporten vurdere om tiltakene er nødvendige og lønnsomme. Hva det vil koste å utbedre rom eller bygningsdeler er et sjablongmessig anslag basert på registrert avvik og angitte tiltak i rapporten. Anslaget er gitt på generelt grunnlag og basert på erfaringstall i fem intervaller, og kan ikke forveksles med en konkret vurdering og tilbud fra en entreprenør eller håndverker. Det må eventuelt innhentes tilbud for en nærmere undersøkelse, og konkret og nøyaktig vurdering av utbedringskostnad. Kostnader til ikke oppdagede avvik/utbedringer/feil kan forekomme. Utbedringskostnad avhenger av personlige preferanser og markedspris på materialer og tjenesteyter.

PRESISERINGER

- Avvik vurderes ut fra tekniske forskrifter på godkjenningstidspunktet for bygget. Noen bygningsdeler vurderes etter gjeldende teknisk forskrift på befaringstidspunktet. Dette gjelder blant annet:

i) Bad, vaskerom (våtrom)

ii) Forhold rundt brann, rømming, sikkerhet, for eksempel rekkverkshøyder/åpninger, ulovlige bruksendringer, brannceller mv.

- For skjulte konstruksjoner slik som vann og avløp uten dokumentasjon, er kvalitet og alder vurdert.

- Fastmonterte installasjoner, for eksempel innfelt belysning (downlights), demonteres ikke for å sjekke dampsperrer bak. Dette av hensyn til bygningssakkyndiges kompetanse og risikoen for skade.

• Kontroll av fukt i konstruksjonen ved hulltaking i bad og vaskerom (våtrom), rom under terreng (kjelleretasje, underetasje og sokkeletasje) eller andre bygningsdeler skjer etter eiers aksept. Hulltaking av våtrom og rom under terreng kan unntaksvis unnlates, se Forskrift til Avhendingsloven.

- Kontroll av romfunksjoner for P-ROM utføres kun når det ikke foreligger godkjente og byggemeldte tegninger, eller når tegninger ikke stemmer med dagens bruk.

- Bygningssakkyndig gir en forenklet vurdering av branntekniske forhold og elektriske installasjoner i boligen dersom det er mer enn fem år siden sist boligen hadde el-tilsyn. Bygningssakkyndig kan anbefale å konsultere offentlige myndigheter eller kvalifisert elektrofaglig fagperson ved behov for grundigere undersøkelser.

TILLEGGSUNDERSØKELSER

Etter avtale kan tilstandsanalysen utvides til også å omfatte tilleggsundersøkelser utover minimumskravet i forskriften.

BEFARINGEN

Rapporten gir en vurdering av byggverk og bygningsdeler som bygningssakkyndig har observert, og som fremkommer av Forskrift til avhendingsloven. Rapporten er likevel ingen garanti for at det ikke kan finnes skjulte feil, skader og mangler. NS 3600:2018 (Teknisk tilstandsanalyse ved omsetning av bolig) har undersøkelsesnivå fra 1 til 3, der undersøkelsesnivå 1 er det laveste og baseres på visuell observasjon. Rapporten baseres på undersøkelsesnivå 1 med få unntak (våtrom og rom under terreng). I praksis betyr dette at gjennomføringen av befaringen begrenses som følger:

- Det utføres kun visuelle observasjoner på tilgjengelige flater uten fysiske inngrep (f.eks. riving).

- Flater som er skjult av snø eller på annen måte ikke er tilgjengelig eller skjult, blir ikke kontrollert. Det foretas ikke funksjonsprøving av bygningsdeler, som isolasjon, piper, ventilasjon, el. anlegg, osv.

- Det gis ingen vurdering av boligens tilbehør, hvite- og brunevarer og annet inventar. Dette gjelder også integrert tilbehør.

- Inspisering av yttertak er basert på det som er synlig, normalt på innsiden fra loftet og utvendig fra stige/bakkenivå. Befaring av tak må være sikkerhetsmessig forsvarlig for å kunne gjennomføres.

Prost Holms vei 369, 2019 SKEDSMOKORSET
Gnr 21 - Bnr 34
3205 LILLESTRØM

Stigen Boligtakst AS
Nystuveien 2
1900 FETSUND



Tilstandsrapportens avgrensninger

- Stikkprøvetakninger er utvalgt tilfeldig og kan innebære kontroll under overflaten med spiss redskap eller lignende.

UTTRYKK OG DEFINISJONER

- Tilstand: Bygverkets eller bygningsdelens tekniske, funksjonelle eller estetiske status på et gitt tidspunkt.
- Symptom: Observerbart forhold som gir indikasjon på hvilken tilstand et byggverk eller en bygningsdel befinner seg i. Benyttes ved beskrivelse av avvik.
- Skadegjørere: Zoologiske eller biologiske skadegjørere, i hovedsak råte, sopp og skadedyr.
- Fuktsøk: Overflatesøk med egnet søkeutstyr (fuktindikator) eller visuelle observasjoner.
- Fuktmåling: Måling av fuktinnhold i materiale eller i bakenforliggende konstruksjon ved bruk av egnet måleutstyr (blant annet hammerlektrode og pigger).
- Utvidet fuktsøk (hulltaking): Boring av hull for inspeksjon og fuktmåling i risikoutsatte konstruksjoner, primært i tilstøtende vegger til bad, utforede kjellervegger og eventuelt i oppforede kjellergulv.
- Normal slitasjegrاد: Forventet nedsliting av materiale i overflaten som er basert på enkle visuelle observasjoner. Kan vurderes sammen med bygningsdelens alder.
- Forventet gjenværende brukstid: Anslått tid et byggverk eller en del av et byggverk fortsatt vil være tjenlig for sitt formål (NS3600, Termer og definisjoner punkt 3.9)

AREALBEREGNING FOR BOENHETER

- Areal fastsettes etter Forskrift til avhendingsloven og Norsk Standard 3940 Areal- og volum-beregninger av bygninger fra 2023.
- Areal oppgis i hele kvadratmeter i rapporten, og gjelder for det tidspunkt oppmålingen fant sted.
- Bruksareal (BRA) er det måleverdige arealet som er innenfor omsluttete vegger målt i gulvhøyde (bruttoareal minus arealet som opptas av yttervegger). I tillegg til gulvhøyde gjelder regler om fri bredde for at arealet skal være måleverdige, med betydning for BRA av for eksempel loft med skråtak. BRA består av internt bruksareal (BRA-i), eksternt bruksareal (BRA-e) og innglasset balkong mv (BRA-b). Terrasse- og balkongareal (TBA) opplyses der tilstandsrapporten skal benyttes i boligomsetningen og der det er aktuelt. I tillegg kan gulvareal (GUA) og areal med lav takhøyde (ALH) opplyses sammen med BRA der det er aktuelt og en del av oppdraget. Rom skal ha atkomst og gangbart gulv for å kunne regnes som BRA/måleverdige areal.
- Arealet måles og oppgis dersom arealet oppfyller krav til måleverdighet.

Oppdragsnr.: 13907-3687

Befaringsdato: 22.05.2026

Side: 25 av 26

- Arealet måles og oppgis dersom arealet oppfyller krav til måleverdighet, slik som at arealet må ha minst en bredde på 0,6m og minst en høyde på 1,9 m osv. Et rom kan være i strid med teknisk forskrift og mangle godkjennelse hos kommunen for den aktuelle bruken, uten at dette får betydning for om arealet måles og oppgis i tilstandsrapporten. Når arealet måles tas det ikke hensyn til om arealet er lovlig oppført eller om bruken er lovlig, bruksendringer, lysforhold eller andre sikkerhetsmangler.

- Eiendommens markedsverdi kan ikke baseres på en ren matematisk beregning i forhold til antall kvadratmeter opplyst i rapporten. Opplysninger om areal kan altså ikke alene benyttes for beregning av eiendommens verdi.

- Rom som ligger utenfor boenheten, men som eier har påvist og/eller opplyst at tilhører boenheten, er oppmålt og inkludert i BRA-e. Det er ikke fremvist dokumentasjon på at rommet tilhører boenheten, med mindre dette er angitt særskilt. Rom utenfor boenheten kan omdisponeres av borettslaget/sameiet og dette kan påvirke boligens BRA. Vær oppmerksom på at NS 3940:2023 og eierseksjonsloven har ulik definisjon av fellesareal. Ved arealmåling gjelder NS 3940:2023 som definerer fellesareal slik: "Delen av bygning som brukes av to eller flere bruksenheter eller til bygningens forvaltning, drift eller vedlikehold.

- Se øvrig informasjon om areal i rapporten, Norsk Standard 3940 (2012 og 2023) og veiledningen til disse.

PERSONVERN

iVerdi AS, bygningssakkyndig og takstforetaket behandler personopplysninger som bygningssakkyndig trenger for å kunne utarbeide rapporten. Personvernerklæring med informasjon om bruk av personopplysninger og dine rettigheter finner du her [Personvernerklæring - iVerdi](#)

DELING AV PERSONOPPLYSNINGER FOR TRYGGERE BOLIGHANDEL OG MULIG RESERVASJON

Norsk takst og deres samarbeidspartnere benytter personopplysninger fra rapporten for analyse- og statistikkformål, samt utvikling og drift av produkter og tjenester for takstbransjen og andre aktører i boligomsetningen. Les mer om dette og hvordan du kan reservere deg på <https://www.norsktakst.no/norsk/om-norsk-takst/personvernerklaering/reservasjon/>

Vendu lager en boliganalyse basert på opplysninger fra rapporten. Les mer om dette og hvordan du kan reservere deg her: <https://samtykke.vendu.no/WL2813>

KLAGEORDNING FOR FORBRUKERE

Er du som forbruker misfornøyd med bygningssakkyndiges arbeid eller

Prost Holms vei 369, 2019 SKEDSMOKORSET
Gnr 21 - Bnr 34
3205 LILLESTRØM

Stigen Boligtakst AS
Nystuveien 2
1900 FETSUND



Tilstandsrapportens avgrensninger

opptreden ved taksering av bolig eller fritidshus, se www.takstklagenemd.no for mer informasjon

Oppdragsnr.: 13907-3687

Befaringsdato: 22.05.2026

Side: 26 av 26

Aure og Valskaar AS



Egenerklæring

Prost Holms vei 369, 2019 SKEDSMOKORSET

25 May 2026

Informasjon om eiendommen

Adresse	Postadresse	Enhetsnummer
Prost Holms vei 369	Prost Holms vei 369	

Opplysninger om selger og salgsobjekt

Er boligen en del av et sameie, aksjeselskap eller borettslag?

 Ja Nei

Driver du med omsetning eller utvikling av eiendom?

 Ja Nei

Når kjøpte du boligen?

August 2023

Har du selv bodd i boligen?

 Ja Nei

Når og hvor lenge har eieren bodd i boligen? Hvis det er lengre perioder eieren ikke har bodd i boligen er det fint om du oppgir dette. Her kan du også oppgi annen relevant informasjon om eierskapet.

Nicholas Hafstad Hoff har bodd i leiligheten under hele perioden. Randi Holmberg har aldri bodd i leiligheten.

Informasjon om eksisterende husforsikring

If Skadeforsikring Nuf-53

Informasjon om selger

Selger

Hoff, Nicholas Hafstad

Selger

Holmberg, Randi

Forbehold

Selger tar spesifikt forbehold om feil og mangler som er beskrevet i egenerklæringskjemaet.

Side 1



Boligkjøper anses å kjenne til forholdene som er omtalt i dette egenerklæringskjemaet. Disse forholdene kan ikke gjøres gjeldende som feil eller mangler senere.

Boligkjøper oppfordres til å selv undersøke eiendommen grundig.

Våtrom

1 Har det vært feil på bad, vaskerom eller toalettrom?

 Ja Nei, ikke som jeg kjenner til

2 Er det utført arbeid på bad, vaskerom eller toalettrom?

 Ja Nei, ikke som jeg kjenner til

2.1.1 Navn på arbeid

Nytt arbeid

2.1.2 Årstall

2015

2.1.3 Hvordan ble arbeidet utført?

 Faglært Ufaglært

2.1.4 Fortell kort hva som ble gjort av faglærte

Bad totalrenovert i regi av borettslag

2.1.5 Hvilket firma utførte jobben?

Vet ikke

2.1.6 Har du dokumentasjon på arbeidet?

 Ja Nei

Tak, yttervegg og fasade

3 Har det lekket vann utenfra og inn, eller er det sett andre tegn til fukt?

 Ja Nei, ikke som jeg kjenner til

4 Er det utført arbeid på tak, yttervegg, vindu eller annen fasade?

 Ja Nei, ikke som jeg kjenner til

4.1.1 Navn på arbeid

Nytt arbeid

4.1.2 Årstall

2025

4.1.3 Hvordan ble arbeidet utført?

 Faglært Ufaglært

4.1.4 Fortell kort hva som ble gjort av faglærte

Byttet tak i regi av borettslag i 2025.

4.1.5 Hvilket firma utførte jobben?

Tak og beslag

Side 2



4.1.6 Har du dokumentasjon på arbeidet?

 Ja Nei**Kjeller**

5 Har sameiet eller borettslaget hatt problemer med fukt, vann eller oversvømmelse i kjeller eller underetasje?

 Ja Nei, ikke som jeg kjenner til

6 Har boligen kjeller, underetasje eller andre rom under bakken?

 Ja Nei

8 Er det utført arbeid med drenering?

 Ja Nei, ikke som jeg kjenner til

8.1.1 Navn på arbeid

Nytt arbeid

8.1.2 Årstall

2014

8.1.3 Hvordan ble arbeidet utført?

 Faglært Ufaglært

8.1.4 Fortell kort hva som ble gjort av faglærte

Drenering i regi av borettslag

8.1.5 Hvilket firma utførte jobben?

Vet ikke

8.1.6 Har du dokumentasjon på arbeidet?

 Ja Nei**Elektrisitet**

9 Har det vært feil på det elektriske anlegget?

 Ja Nei, ikke som jeg kjenner til

10 Er det utført arbeid på det elektriske anlegget?

 Ja Nei, ikke som jeg kjenner til

10.1.1 Navn på arbeid

Nytt arbeid

10.1.2 Årstall

2020

10.1.3 Hvordan ble arbeidet utført?

 Faglært Ufaglært

10.1.4 Fortell kort hva som ble gjort av faglærte

Byttet sikringsskap, montert varmemefolie, downlights, komfyrvakt.

Side 3

10.1.5 Hvilket firma utførte jobben?

Linje elektro

10.1.6 Har du dokumentasjon på arbeidet?

 Ja Nei

10.2.1 Navn på arbeid

Nytt arbeid

10.2.2 Årstall

2023

10.2.3 Hvordan ble arbeidet utført?

 Faglært Ufaglært

10.2.4 Fortell kort hva som ble gjort av faglærte

Feilsøking varmemefolie og lys på bad. Deretter utbedret feil /mangler

10.2.5 Hvilket firma utførte jobben?

Linje elektro

10.2.6 Har du dokumentasjon på arbeidet?

 Ja Nei**Rør**

11 Har eiendommen privat vannforsyning (ikke tilknyttet det offentlige vannettet), septik, pumpekum, brønn, avløpskvern eller liknende?

 Ja Nei, ikke som jeg kjenner til

12 Har det vært feil på utvendige eller innvendige avløpsrør eller vannrør?

 Ja Nei, ikke som jeg kjenner til

13 Er det utført arbeid på utvendige eller innvendige avløpsrør eller vannrør?

 Ja Nei, ikke som jeg kjenner til**Ventilasjon og oppvarming**

14 Er det eller har det vært nedgravd oljetank på eiendommen?

 Ja Nei, ikke som jeg kjenner til

15 Har det vært feil på varmeanlegg eller ventilasjonsanlegg?

 Ja Nei, ikke som jeg kjenner til

Beskriv feilen og omfanget, og eventuelt hva som ble utført av arbeider på anlegget

Ja, feilsøking av varmemefolie og utbedring av feil utført av tidligere eier gjennom linje elektro. Skiftet termostat. Dokumentasjon foreligger.

16 Er det utført arbeid på varmeanlegg eller ventilasjonsanlegg?

 Ja Nei, ikke som jeg kjenner til

Side 4



16.1.1 **Navn på arbeid**
Nytt arbeid

16.1.2 **Årstall**
2023

16.1.3 **Hvordan ble arbeidet utført?**
 Faglært Ufaglært

16.1.4 **Fortell kort hva som ble gjort av faglærte**
Feilsøking av varmemefolie. Skiftet termostat.

16.1.5 **Hvilket firma utførte jobben?**
Linje elektro

16.1.6 **Har du dokumentasjon på arbeidet?**
 Ja Nei

16.2.1 **Navn på arbeid**
Nytt arbeid

16.2.2 **Årstall**
2020

16.2.3 **Hvordan ble arbeidet utført?**
 Faglært Ufaglært

16.2.4 **Fortell kort hva som ble gjort av faglærte**
Lagt varmemefolie

16.2.5 **Hvilket firma utførte jobben?**
Linje elektro

16.2.6 **Har du dokumentasjon på arbeidet?**
 Ja Nei

Skjevheter og sprekker

17 **Er det tegn på setningskader eller sprekker i for eksempel grunnmur eller fliser?**

Ja Nei, ikke som jeg kjenner til

18 **Har det vært feil eller gjort endringer på ildsted eller pipe?**

Ja Nei, ikke som jeg kjenner til

Sopp og skadedyr

19 **Har det vært skadedyr i boligen eller andre bygninger på eiendommen?**

Ja Nei, ikke som jeg kjenner til

Hva slags skadedyr og hva var omfanget?

Skjeggkre/solvkre. Oppdaget i 2026. Kun få enkelttilfeller. Borettslaget er i gang med tiltak.

Side 5



20 **Har det vært skadedyr i fellesområdene til sameiet eller borettslaget?**
 Ja Nei, ikke som jeg kjenner til

21 **Har det vært mugg, sopp eller råte i boligen eller andre bygninger på eiendommen?**
 Ja Nei, ikke som jeg kjenner til

22 **Har det vært mugg, sopp eller råte i sameiet eller borettslaget?**
 Ja Nei, ikke som jeg kjenner til

Planer og godkjenninger

23 **Mangler boligen eller andre bygninger brukstillatelse eller ferdigattest for søknadspliktige tiltak?**

Ja Nei, ikke som jeg kjenner til

24 **Har du bygd på eller gjort om kjeller, loft eller annet til boligrom?**

Ja Nei

25 **Selges eiendommen med utleiedel som leilighet, hybel eller lignende?**

Ja Nei

27 **Er det utført radonmåling?**

Ja Nei, ikke som jeg kjenner til

28 **Er det andre forhold av betydning eller sjenanse for eiendommen eller nrområdet?**

Ja Nei, ikke som jeg kjenner til

Beskriv nærmere hvilke forhold

Arbeid gjort av tidligere eiere:
2009: Ny terassedør
2011: Byttet enkelte vinduer
2014: Drenering i regi av borettslag
2015: oppussing bad i regi av borettslag
2020: Byttet vannmåler og varmtvannstank av Strømmen rør. Dokumentasjon foreligger.
2020: Byttet sikringskap, montert varmemefolie, komfyrvakt, downlights av Linje elektro. Dokumentasjon foreligger.
2020: Nytt Aubo kjøkken.
2020: Nytt laminatgulv og slette malte vegger.
2021: Ny plattning. Egeninnsats.

Arbeid utført av nåværende eier:

2023: Montert el-lås på ytterdør
2026: Beiset plattning.

29 **Foreligger det planer eller bestemmelser som kan medføre endringer av felleskostnader eller fellesgjeld?**

Ja Nei, ikke som jeg kjenner til

Hvilke planer? Hvor stor endring vil kostnadene og/eller gjelden medføre?

Vedlikeholdsplan fra borettslaget for de neste årene er utarbeidet. Økning i felleskostnader i januar 2027 på mellom 391-769kr.

30 **Er sameiet eller borettslaget er involvert i konflikter av noe slag?**

Ja Nei, ikke som jeg kjenner til

Side 6

**Andre opplysninger**

31 Har ufaglærte utført arbeid som normalt bør utføres av faglærte? Du trenger ikke gjenta noe du allerede har nevnt.

Ja Nei, ikke som jeg kjenner til

32 Har du andre opplysninger om boligen eller eiendommen utover det du har svart?

Ja Nei, ikke som jeg kjenner til

Boligselgerforsikring**Boligen selges med boligselgerforsikring**

En boligselgerforsikring gir trygghet for selger og kjøper, og kan dekke feil og mangler som enten ikke er opplyst om eller det ikke var kjennskap til da salget ble gjennomført.

Forsikringen er tegnet i Gjensidige Forsikring ASA

Forsikringsnummer 67614358

Egenerklæringskjema

Name	Date	Name	Date
Nicholas Hafstad Hoff	2026-05-25	Randi Holmberg	2026-05-25

Identification

 Nicholas Hafstad Hoff

Identification

 Randi Holmberg

This document contains electronic signatures using EU-compliant PAdES - PDF
Advanced Electronic Signatures (Regulation (EU) No 910/2014 (eIDAS))

Egenerklærings skjema

Signed by:

Nicholas Hafstad Hoff
Randi Holmberg25/05-2026
21:05:31
25/05-2026
21:19:16BankID OIDC
High
BankID OIDC
High

Energiattest



Adresse Prost Holms vei 369, 2019 SKEDSMOKORSET	
Dato for energimerking 20.05.2026	Merkenummer Energiattest-2026-298778
Bygningskategori Småhus	Bygningsnummer 6862853
Gårdsnummer 21	Bruksnummer 34
Seksjonsnummer —	Bruksenhetsnummer U0102



Energikarakteren

Energikarakteren angir hvor energieffektiv boligen er, inkludert oppvarmingsanlegget. Energikarakteren er beregnet ut fra den typiske energibruken for boligtypen. Beregningene er gjort ut fra normal bruk ved et gjennomsnittlig klima. Det er boligens energimessige standard og ikke bruken som bestemmer energikarakteren. Boligdata i denne attesten er beregnet ut fra opplysninger som er gitt av boligeier. Der opplysninger ikke er oppgitt, brukes typiske standardverdier for den aktuelle bygningstypen.



Boliginformasjon

Byggeår 1984	Bygningstype Firemannsbolig
Bruksareal 56,0 m²	Oppvarmet bruksareal 43,0 m²
Oppvarmet etasje 1	Bygningsmateriale Tre
Oppvarming Elektrisitet	
Ventilasjon Mekanisk avtrekk	



Energi

Beregnet vektet levert energi i normert klima er et nøkkeltall for å vurdere en bygningens energieffektivitet, der ulike energibærere (strøm, fjernvarme, varmepumpe) vektet ulikt.

Beregnet vektet levert energi i normert klima

Pr. KVM pr. år
279,71 kWh/m²

Beregnet levert energi i lokalt klima

Pr. KVM pr. år
313,34 kWh/m²Totalt levert pr. år
13 474 kWh

**HUSORDENSREGLER
for
SOLLIA TERRASSE BORETTSLAG**

Sist revidert i Ordinær generalforsamling 3. april 2017

1. Private antenner

Det er ikke tillat å montere antenner, herunder parabolantenner, på boligens fasader. (Vedtektenes pkt. 5-2 Borettslagets vedlikeholdsplikt, pålegger laget å holde bygninger og eiendommen i forsvarlig stand. Inngrep i boligens fasader, som montering av antenner, og spesielt parabolantenner, kan medføre til dels store skader på utvendig panel eller annet på bygningen og kan medføre en risiko hvis antennen løsner og faller ned).

2. Dyrehold

Det er lov å ha ett firebent husdyr pr husstand. Dette holdes i bånd.

3. Bilkjøring, parkering og garasjer

Det er forbudt å parkere i og langs veiene i borettslaget. Unntak fra dette forbudet er nødvendig synlig av og pålessing av varer/last som skal inn eller ut.

Brudd på dette forbudet kan medføre at styret iverksetter bøtelegging, evt borttauing av bilen uten varsel på bileiers bekostning og risiko. Bøtelegging/borttauing vil foregå med det firma som styret til en hver tid har avtale med.

Beboerne plikter å gjøre gjester oppmerksom på nødvendigheten av kjøre- og parkeringsforbudet, spesielt med henblikk på fremkommelighet for offentlige kjøretøyer, som sykebler, brannbiler og renovasjonsbiler.

Borettslagets har pr i dag tre bommer som er selvlukkende. Bommene skal til en hver tid være lukket. Det er derfor forbudt å plassere hindringer for bommens selvlukking. All parkering foran bommen er forbudt og nødvendig passering/kjøring skal foretas i gangfart. Passering av bommene skjer på eget ansvar.

Borettslaget har ved etablering oppsatt carporter til eneboligene, med en biloppstillingsplass foran carporten. Til rekkehusene er det oppsatt en garasje til hver leilighet samt 29 parkeringsplasser og en HC-plass. HC- plassen er tiltenkt besøkende med kommunalt HC-bevis.

Dette innebærer at laget har et begrenset antall plasser til besøkende. Beboerne **skal** derfor benytte tildelt garasje, eventuelt leie den ut til andre av borettslaget s beboere.

Da vi dessverre fra tid til annen blir utsatt for tyveri og hærverk, må garasjene holdes låst, også når ens egen bil ikke er inne. Alle er ansvarlig for at disse personene ikke skal komme inn i anlegget, for å klatre over til andres garasjer.

4. Vedlikehold og stell av hekker

Beboerne har ansvar for vedlikehold og stell av hekker som grenser mot egen disponert hage. Hekkene skal klippes i normal klippehøyde, men ikke overstige 1,75 m.

5. Vedlikehold i 4-mannsboligene

Beboerne i 4-mannsboligene har felles ansvar for vedlikehold og renhold i boligens fellesarealer, som innvendig trappeopp ganger og utvendige felles grøntarealer.

6. Oppsetting av gjerde/levegg

Oppsetting av gjerde/levegg kreves samtykke fra de øvrige beboerne i enheten/nabo. Gjerdene skal ikke overstige en høyde på 90 cm, og leveggene må ikke overskride en høyde på 1,75 m. Oppnås ikke enighet, skal saken legges fram for styret.

7. Søknad om tiltak

Fra 01.01.2012 er det ikke lenger nødvendig å søke kommunen om å bygge nytt bad eller pusse opp bad i enebolig eller hytte.

a. Bygging eller ombygging av våtrom er fra 01.12.2012 ikke lenger søknadspliktig til kommunale myndigheter. Andelseier blir ansvarlig for at våtrommet tilfredsstiller kravene i Plan og Bygningsloven § 20-1 og forskriftskravene § 2-2. Foretak som utfører ombygging vil ha privatrettslig ansvar for sitt arbeid, men vil ikke være ansvarlig ovenfor bygningsmyndighetene i kommunen. Andelseier plikter å sende skriftlig orientere om ombyggingen av våtrom til styret. Jfr. kravene nedenfor.

b. Alle tiltak som medfører inngrep i bygningens bærende konstruksjoner, takløft, takvindu og lignende, er det søknadsplikt til Skedsmo kommune og styret.

c. Planer for installasjon av varmpumper, legging av plattinger/terrasser og lignende må det sendes søknad om tiltaket til styret. Søknaden må inneholde tiltakets art, plassering og underskrevet nabovarsel.

Alle søknadspliktige tiltak kan ikke påbegynnes før nødvendige godkjenninger er innhentet. I følge borettsloven og borettslaget vedtekter, påhviler innvendig vedlikeholdsplikt andelseieren, Jfr. vedtektenes § 5-1. Andelseier blir selv tiltakshaver, og ansvarlig for bruk av fagfolk med ansvarsrett når tiltaket krever dette. Eventuelle skader som måtte oppstå grunnet manglende fremtidig vedlikehold og eventuelle skader som måtte oppstå av tiltaket er andelseiers ansvar.

Andelseier er ansvarlig for å informere om private godkjente tiltak ved overdragelse av andel.

8. I tråd med borettslagets vedlikeholdsplan plikter også beboer å følge opp:

- a. Rens av takrenner.
- b. Årlig utvendig vask av husets fasader.
- c. Fjerne høyt voksende vegetasjon i en avstand 0,5 meter fra husets fasader.
- d. Generelt tilsyn med bygningsmassen.
- e. Kontroll av brannvarsler og slukkeutstyr som er utdelt av borettslaget
- f. Kontroll av de som har Systemair avluftingsanlegg.
- g. Fjerning av frostplugg utekran før frost

Verdifulle råd til deg som skal kjøpe bolig

For de aller fleste er et boligkjøp den største investeringen vi gjør i løpet av livet. Da er det viktig å være proaktiv (Proaktiv = tenke riktig først, handle riktig etterpå). Vi vil gjerne være Proaktiv på dine vegne, og gi deg noen gode råd på veien.

1. Før boligjakten starter

Før du begynner å kikke, er det enkelte kriterier som må være satt. Hvor vil du bo? Hva er din økonomiske smertegrense? Hvilke krav har du til boligen? Hva er viktig for deg? Kanskje må du ofre sjøutsikten for å få de tre nødvendige soverommene? En budrunde kan fort bli hektisk, for å holde hodet kaldt må du derfor ha prioriteringene dine klare.

2 Forberedelser før visning

Husk å innhente salgsoppgave og tilstandsrapport i forkant. Les grundig gjennom all informasjon – da er det enklere å notere ned eventuelle spørsmål til selve visningsdagen. Ikke glem eventuelle vedtekter og husordensregler. Er det tillatt å leie ut? Kan vi ta med kjæledyr? Vi anbefaler å få avklart alle spørsmål før du legger inn bud.

3. Gjør deg kjent i nrområdet

Det som er viktig for noen er ikke nødvendigvis viktig for andre. Noen ser etter nærmeste barnehage og trygge skoleveier. Andre ønsker seg gangavstand til dagligvare, buss eller studiesteder. Spør megler på visning eller eventuelt i forkant av visningen dersom det er noe som er spesielt viktig for deg å vite.

4. Få avklart hvor mye du kan låne

Snakk med rådgiver i banken din før visning å få en avklaring på finansiering. Sett en klar grense for hvor høyt du kan by. Ikke legg inn bud uten at du er sikker på at du har finansieringen i orden. Husk å ha i bakhodet at det påløper ulike utgifter i tillegg til å betjene et lån med renter og avdrag. De fleste borettslag og sameier har månedlige fellesutgifter. I tillegg kommer eiendomsskatt, kommunale avgifter, forsikring, strøm, oppvarming, fritid og lignende. En bolig kan også by på uforutsette utgifter og vedlikehold. Det er derfor smart å sette av et beløp i måneden til slikt.

5. Boligselgerforsikring (eierskifteforsikring) og boligkjøperforsikring

Boligselgerforsikring er selgers forsikring mot krav fra kjøper på grunnlag av skjulte feil og mangler. Når du selger bolig vil våre meglere alltid spørre deg om du vil tegne boligselgerforsikring. Boligkjøperforsikring derimot, dekker hjelp for kjøper til å vurdere og eventuelt fremsette klage etter kjøp av bolig. Forsikring gir kjøper tilgang til juridisk bistand fra tidspunkt for signering av kjøpekontrakt frem til 5 år etter overtakelsen. Dette inkluderer juridisk rådgivning, advokathjelp og håndtering av saken gjennom rettsapparat om nødvendig. Vi i Proaktiv Eiendomsmegling anbefaler, med få unntak, alle våre kjøpere å tegne boligkjøperforsikring.

Boligkjøperforsikring

Med vår boligkjøperforsikring får du en rettshjelpsforsikring som dekker juridisk bistand i eventuelle reklamasjonssaker mot selger. Med boligkjøperforsikring er du i trygge hender dersom du oppdager feil eller mangler ved boligen du har kjøpt.

Hvis boligen du har kjøpt har feil eller mangler du ikke ble gjort kjent med av selger eller megler, kan det være både frustrerende, tidkrevende og kostbart. Gjennom vår boligkjøperforsikring får du tilgang på hjelp fra advokater, saksbehandlere og jurister som er spesialiserte på eiendomskjøp. Forsikringen løper i 5 år etter overtakelsen, og dekker egne og eventuelle idømte saksomkostninger.

Kostnader for reparasjon av eventuelle feil eller mangler dekkes ikke av boligkjøperforsikringen. Slike kostnader vil man kunne kreve dekket av selger dersom eiendommen er mangelfull etter avhendingsloven. Skjulte feil, tilbakeholdte opplysninger og/eller mangelfulle/uriktige opplysninger gir grunnlag for henvendelse. Våre saksbehandlere vil da vurdere det rettslige grunnlaget basert på informasjonen som er mottatt.

Fordeler

Du trenger ikke betale saksomkostninger. En boligkjøperforsikrings hovedfunksjon er å dekke eventuelle saksomkostninger knyttet til en klage på boligkjøpet. Dette inkluderer kostnader til advokat og eventuelle rapporter som må utføres. Forsikringen dekker beløpet enten du taper eller vinner.

Forsikringen har ikke et tak

Mens en vanlig innbo- og husforsikring vanligvis har et tak på rundt kr 100 000 og en egenandel på ca. 20 %, så trenger du med boligkjøperforsikring ikke å bekymre deg for beløpet på saksomkostningene. Dette dekkes av forsikringssselskapet uansett hvor høyt det blir.

Den gir deg en ekstra trygghet

Er du bekymret for at du kanskje kan komme i konflikt med boligselger og at du ikke har råd eller lyst til å dekke saksomkostnader, kan det være betryggende å kjøpe en boligkjøperforsikring. Selger har i de fleste tilfeller tilgang til profesjonell hjelp, da bør du som kjøper av bolig også ha det.



Hva koster forsikringen?

Forsikringspremien trekkes i oppgjøret.

Borettslagseiendom:	kr 8 900
Seksjonert eiendom/aksjebolig:	kr 12 900
Enebolig/fritid/tomt:	kr 17 900

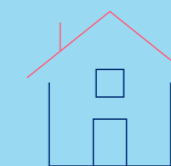

soderbergpartners.no/eiendom

Tilbehør og løsøre

I henhold til Avhendingsloven § 3-4 skal eiendommen, når annet ikke er avtalt, overdras med innredninger og utstyr som etter lov, forskrift eller annet offentlig vedtak skal følge med. Det samme gjelder varig innredning og utstyr som enten er fastmontert eller er særskilt tilpasset bygningen, jf. Avhendingsloven § 3-5. Loven inneholder ingen detaljert oversikt over hva som omfattes av «innredning og utstyr», og over hva som skal regnes som «fastmontert eller særskilt tilpasset».

Partene kan fritt avtale hva som skal følge med eiendommen ved salg. Bransjens liste over løsøre og tilbehør som skal følge med eiendommen, er en del av avtalen mellom kjøper og selger dersom ikke annet er opplyst i salgsoppgaven, kjøper har tatt forbehold i bud eller avtale på annen måte er inngått. Der intet annet er avtalt, vil løsøre og tilbehør medfølge slik dette fremkommer av avhl. § 3-4 og § 3-5 og denne oversikt.

Produkter og installasjoner som medfølger overdras uten noen form for garanti, utover eventuell gjenværende leverandørgaranti.

Dersom det er noe i nedenstående liste som ikke finnes på eiendommen, vil det heller ikke medfølge.

1. HVITEVARER medfølger der dette er spesielt angitt i salgsoppgaven.
2. HELDEKKENDE TEPPER følger med uansett festemåte.
3. VARMEKILDER, slik som ovner, kaminer, peiser, varmpumper og panelovner, følger med uansett festemåte. Frittstående biopeiser/ varmeovner og terrassevarmere medfølger ikke. Det følger ikke med varmekilder i rom som ikke har vegg- eller fastmonterte varmekilder på visning.
4. TV, RADIO OG MUSIKKANLEGG. TV-antennene og fellesanlegg for TV, herunder parabolantenne, og tuner/dekoder/tv-boks medfølger der dette eies av selger. Veggmontert TV/flatskjerm med tilhørende festeordning samt musikkanlegg følger ikke med (se også punkt 12).
5. BADEROMSINNREDNING/UTSTYR. Badekar, dusjkabinett, dusjvegger, alle fastmonterte speil og hyller, fastmonterte glass- og håndkleholdere, herunder håndklevarmere samt baderomsinnredning, medfølger.
6. GARDEROBESKAP medfølger, selv om disse er løse. Fastmonterte garderobehyller og knagger medfølger. Innredning i garderobeskap, for eksempel løse eller fastmonterte trådkurver, hyller, stenger og lignende, medfølger.
7. KJØKKENINNREDNING medfølger, herunder også åpne, fastmonterte hyller og løs eller fastmontert kjøkkenøy.
8. MARKISER, PERSIENNER og annen type innvendig og utvendig solskjerming, gardinoppheng, lamellgardiner og liftgardiner medfølger.
9. AVTREKKSVENTILASJONER av alle slag, samt fastmonterte aircondition/ventilasjonsanlegg, medfølger.
10. SENTRALSTØVSUGER medfølger med komplett anlegg, herunder slange, munnstykke mm.
11. LYSKILDER. Kupler, lysstoffarmatur, fastmonterte «spotlights», oppheng og skinner med spotlights samt utelys og hagebelysning medfølger. Vegglamper, krokhengete lamper, lysekroner, prismelamper og lignende som er koblet til sukkerbit eller stikkontakt følger likevel ikke med.
12. INSTALLERTE SMARTHUSLØSNINGER med sentral som styrer lys, varme, lyd o.l., samt tilhørende trådløse enheter som brytere, sensorer, kameraer, integrerte høyttalere el. medfølger. Enkle lysstyringssystem f.eks. med en sentral som kun styrer lyspærer eller smartpærer montert i sokkel medfølger likevel ikke.
13. UTVENDIGE SØPPELKASSER og eventuelt holder/hus til disse medfølger.
14. POSTKASSE medfølger.
15. UTENDØRS INNRETNINGER slik som flaggstang, fastmontert tørkestativ, samt andre faste uterangementer som f.eks. badestamp, boblekar/jacuzzi og liknende utendørs kar, lekestue, lekestativ, utepeis, fastmontert trommel til vannslange, medfølger. Guidekabel/ avgrensingskabel til robotgressklipper medfølger, men robotgressklipper og ladestasjon for denne medfølger ikke.
16. FASTMONTERT VEGGLADER/LADESTASJON TIL EL-BIL medfølger uavhengig av hvor laderen er montert.
17. SOLCELLEANLEGG med tilhørende teknisk infrastruktur medfølger.
18. GASSBEHOLDER til gasskomfyr og gasspeis medfølger.
19. BRANNSTIGE, BRANNTAU, feiestige og lignende medfølger der dette er påbudt. Løse stiger medfølger ikke.
20. BRANNSLUKNINGSAPPARAT, BRANNSLANGE og RØYKVARSLER medfølger der dette er påbudt. Det er eier og brukers plikt til å se til at utstyret forefinnes på enhver eiendom. Hvis annet ikke er uttrykkelig avtalt, skal dette derfor alltid følge med ved salg av eiendom.
21. SAMTLIGE NØKLER til eiendommen som selger er i besittelse av skal overleveres kjøper på overtakelsen, herunder nøkler til eventuelle boder, uthus, garasjeportåpner e.l. Låses boder, uthus e.l. med hengelås, skal lås og nøkler til disse medfølge.
22. GARASJEHYLLER, bodhyller, lagringshyller og oppheng til bildekk medfølger såfremt de er fastmontert.
23. Planter, busker og trær som er plantet på tomten, eller fastmonterte kasser og lignende er en del av eiendommen og medfølger i handelen.

Oversikten er utarbeidet av Norges Eiendomsmeglerforbund, Eiendom Norge og Advokatforeningens Eiendomsmeglingsgruppe, og er gjeldende fra 1. januar 2020.

Bud og budgivning

Fra 1. januar 2014 må alle bud og budforhøyelser som inngis til megler være skriftlig. Budgiver må legitimere seg overfor megler ved inngivelse av første bud, og bud skal være signert.

Å gi bud på eiendom som er for salg gjennom Proaktiv Eiendomsmegling gjøres via vår budgivningsplattform (bud-knapp) på eiendommens nettannonse på proaktiv.no eller finn.no.

Velges denne løsningen, oppfylles kravet til skriftlighet, signatur og legitimasjon av budgiver enten ved å benytte BankID (anbefales) eller ved å legge inn bilde av legitimasjon og signatur manuelt i løsningen.

Du mottar en SMS-kvittering (skriftlig mottaksbekreftelse) når ditt bud er registrert. Budgiver som ikke mottar bekreftelse etter å ha lagt inn bud, må snarest kontakte megler per telefon eller på annen måte.

Interessenter som ikke har anledning til å inngi bud via nettbasert budgivningsplattform, kan sende bud:

- Ved å innlevere utfylt og signert budskjema med kopi av legitimasjon til meglers kontor.

- På sms med vedlagt bilde av legitimasjon og bilde av signatur.

- På e-post med vedlagt bilde av legitimasjon og bilde av signatur.

Det advares mot å sende kopi av bankkort elektronisk.

Senere budforhøyelser kan inngis via den samme budgivningsplattformen (bud-knapp) som du finner på nettannonse, SMS ved å svare på tidligere mottatt sms-kvittering eller e-post til megleren for oppdraget. Kravet til signatur og legitimasjon gjelder kun det første budet.

Bud, som ikke er skriftlig eller som mangler enten budgivers signatur eller kopi av legitimasjon, samt bud som har kortere akseptfrist enn til kl. 12.00 dagen etter siste annonserte visning, vil, som hovedregel, ikke kunne formidles videre av megler.

Dersom akseptfrist ikke er angitt gjelder budet til kl. 15:00 første virkedag etter innlevering/siste annonserte visning.

Et bud er bindende for budgiver når budet er kommet til selgers kunnskap. Selger står fritt til å akseptere eller forkaste ethvert bud, og er derfor ikke forpliktet til å akseptere det høyeste budet på eiendommen.

Megler skal, i den grad det er nødvendig og mulig, informere de involverte i budrunden skriftlig om status i budgivningen. Megler er forpliktet til å legge til rette for en forsvarlig avvikling av budrunden. For at budene skal kunne bli behandlet og videreformidlet skriftlig til alle involverte parter, herunder

til selger for vurdering, må ethvert bud ha en tilstrekkelig lang akseptfrist. Selger må skriftlig akseptere budet før megler kan formidle budaksept til budgiver. Formidling av selgers aksept til budgiver må gjøres innen akseptfristens utløp.

Bud bør ha akseptfrist på minimum 30 minutter fra budet inngis.

Selger og kjøper har krav på å få utlevert kopi av budjournalen straks etter at handel er kommet i stand. Alle som har inngitt bud på eiendommen kan på forespørsel få en kopi av anonymisert budjournal etter at budrunden er avsluttet.

For øvrig vises til det «Forbrukerinformasjon om budgivning», som også er en del av salgsoppgaven

Budskjema

FOR EIENDOMMEN:

Prost Holms vei 369, 2019 SKEDSMOKORSET. Gnr. 21, bnr. 34, i Lillestrøm kommune, oppdragsnr.: 1510260184
Megler: Edvard Nyberg, mobil: 95476994, e-post: en@proaktiv.no

UNDERTEGNEDE GIR HERVED FØLGENDE BUD PÅ OVENNEVANTE EIENDOM :

Kjøpesum kr: _____

Beløp med bokstaver kr: _____

+ omkostninger og evt. andel fellesgjeld iht. opplysninger i salgsoppgave.

Nærværende bud er bindende for undertegnede frem til og med den: _____ kl.: _____

Dersom annet ikke er angitt gjelder budet til kl. 15:00 første virkedag etter siste annonserte visning. I forbrukerforhold vil bud med kortere akseptfrist enn til kl. 12:00 første virkedag etter siste annonserte visning ikke bli videreformidlet til selger.

Eventuelle forbehold: _____

Undertegnede er kjent med at selger står fritt til å godta eller forkaste ethvert bud. Budgiver er kjent med forbrukerinformasjon om budgivning, som er en del av salgsoppgaven, og de forpliktelser budgiver påtar seg. Budgiver bekrefter å ha lest komplett salgsoppgave med alle vedlegg. Budet er bindende for budgiver når det er kommet til selgers kunnskap. Handelen er juridisk bindende for begge parter når selger har akseptert muntlig eller skriftlig, innenfor fristen. Undertegnede er kjent med at bud og budlogg vil bli fremlagt for kjøper ref. regler for budgivning. Ved flere budgivere gis gjensidig fullmakt til, hver for seg, å forhøye bud, motta aksept og/eller forestå alt i.f.m. budgivningen. Dersom bud sendes megler etter kontortid, må budgiver selv sørge for å gi megler beskjed per telefon i tillegg.

Ønsket overtagelsesdato: _____

Budet baseres på opplysninger og salgsvilkår som fremkommer av salgsoppgave datert: _____

KJØPET VIL BLI FINANSIERT SLIK:

Låneinstitusjon: _____ Referanse og tlf.nr.: _____ kr _____

Egenkapital: _____ kr _____

Totalt: _____ kr _____

BUDGIVERE:

Navn: _____

Navn: _____

Fødselsdato: _____

Fødselsdato: _____

Adr.: _____

Adr.: _____

Postnr.: _____ Sted: _____

Postnr.: _____ Sted: _____

Tlf.arb.: _____ Tlf.privat: _____

Tlf.arb.: _____ Tlf.privat: _____

E-post: _____ Arb.: _____

E-post: _____ Arb.: _____

Dato: _____ Sign.: _____

Dato: _____ Sign.: _____

LEGITIMASJON

LEGITIMASJON

Forbrukerinformasjon om budgivning

Sist oppdatert med virkning fra 1. juli 2025, i forbindelse med ikrafttredelse av endringer i eiendomsmeglingsloven.



Informasjonen er utarbeidet av Forbrukerrådet, Advokatforeningen ved Lovutvalget for eiendomsmegling, Eiendom Norge og Norges Eiendomsmeglerforbund, på grunnlag av bl.a. eiendomsmeglingsloven § 6-8.

Nedenfor gis en oversikt over de retningslinjer som anbefales ved budgivning på eiendommen. Avslutningsvis gis også en kort oversikt over de viktigste rettsreglene tilknyttet budgivning.

Før det legges inn bud på eiendommen oppfordres budgiver til å sette seg inn i all relevant informasjon om eiendommen, herunder salgsoppgave og tilstandsrapport.

GJENNOMFØRING AV BUDGIVNING:

1. Alle bud skal inngis skriftlig til megler, som formidler disse videre til selger. Med skriftlige bud menes også elektroniske meldinger som e-post og SMS når informasjonen i disse er tilgjengelig også for ettertiden. Kravet til skriftlighet gjelder også budforhøyelser, og motbud (bud fra selger), aksept eller avslag fra selger. Før formidling av bud til selger skal megler innhente gyldig legitimasjon og signatur fra budgiver. Kravet til legitimasjon og signatur er oppfylt for budgivere som benytter e-signatur som f.eks. BankID eller MiniID.

2. Et bud bør inneholde eiendommens adresse (eventuelt gnr/bnr), kjøpesum, budgivers kontaktinformasjon, finansieringsplan, akseptfrist, overtakelsesdato og eventuelle forbehold som for eksempel usikker finansiering, salg av nåværende bolig ol. Normalt vil ikke et bud med forbehold bli akseptert før forbeholdet er avklart. Konferer gjerne med megler før bud inngis.

3. Megler skal legge til rette for en forsvarlig avvikling av budrunden. I forbrukerforhold (dvs. der selger er forbruker) skal megleren ikke formidle bud med kortere akseptfrist enn kl. 12:00 første virkedag etter siste annonserte visning. Etter denne fristen bør budgiver ikke sette en kortere akseptfrist enn at megler har mulighet til, så langt det er nødvendig, å orientere selger, budgivere og øvrige interessenter om bud og forbehold. Dersom bud inngis med en frist som åpenbart er for kort til at megleren kan avvikle budrunden på en forsvarlig måte som sikrer selger og interessenter et tilstrekkelig grunnlag

for sine handlingsvalg, vil megler fraråde budgiver å stille slik frist.

4. Megler skal ikke formidle bud med forbehold om at budet eller forbehold i budet skal holdes skjult (hemmelig) for andre budgivere og interessenter.

5. Megleren vil uoppfordret gi sin vurdering av det enkelte bud overfor selger, når budet er gitt innenfor fristene i punkt 3.

6. Megleren skal, så langt det er nødvendig og mulig, holde budgiverne skriftlig orientert om mottatte bud, herunder budets størrelse, forbehold og akseptfrist. Megler skal så snart som mulig bekrefte skriftlig overfor budgivere at budene deres er mottatt. For øvrig vil megler, på forespørsel fra andre, opplyse om aktuelle bud på eiendommen, herunder relevante forbehold.

7. Kopi av budjournal skal gis til kjøper og selger uten ugrunnet opphold etter at handel er kommet i stand. Dersom det er viktig for budgiver å bevare sin anonymitet, bør budet formidles gjennom fullmektig.

8. Etter at handel har kommet i stand, eller dersom en budrunde avsluttes uten at handel er kommet i stand, kan en budgiver kreve kopi av budjournalen i anonymisert form.

VIKTIGE AVTALERETTSLIGE FORHOLD:

1. Det eksisterer ingen angrerett ved salg/kjøp av fast eiendom.

2. Når et bud er inngitt til megler og innholdet i budet er formidlet til selger (slik at selger har fått kunnskap om budet), kan budet ikke kalles tilbake. Budet er da bindende for budgiver frem til akseptfristens utløp, med mindre budet før denne tid avslås av selger eller budgiver får melding om at eiendommen er solgt til en annen. Man bør derfor ikke gi bud på flere eiendommer samtidig dersom man ikke ønsker å kjøpe flere enn en eiendom.

3. Selger står fritt til å forkaste eller akseptere ethvert bud, og er for eksempel ikke forpliktet til å akseptere høyeste bud.

4. Når en aksept av et bud har kommet frem til budgiver innen akseptfristens utløp er det inngått en bindende avtale.

5. Husk at et eventuelt bud fra selger til kjøper (såkalte «motbud»), avtalerettslig er et bindende tilbud som medfører at det foreligger en avtale om salg av eiendommen dersom budet i rett tid aksepteres av kjøper.



< VISNING
PROAKTIV
EIENDOMSMEGLING



proaktiv.no



Edvard Nyberg

Partner/Eiendomsmegler
954 76 994
en@proaktiv.no

PROAKTIV

Proaktiv Lillestrøm

Postboks 208 , 2001 LILLESTRØM, 63 80 59 90, lillestrom@proaktiv.no