PROAKTIV

ENEBOLIG MED ENESTÅNDE
UTSIKT. RENOVERINGSBEHOV.

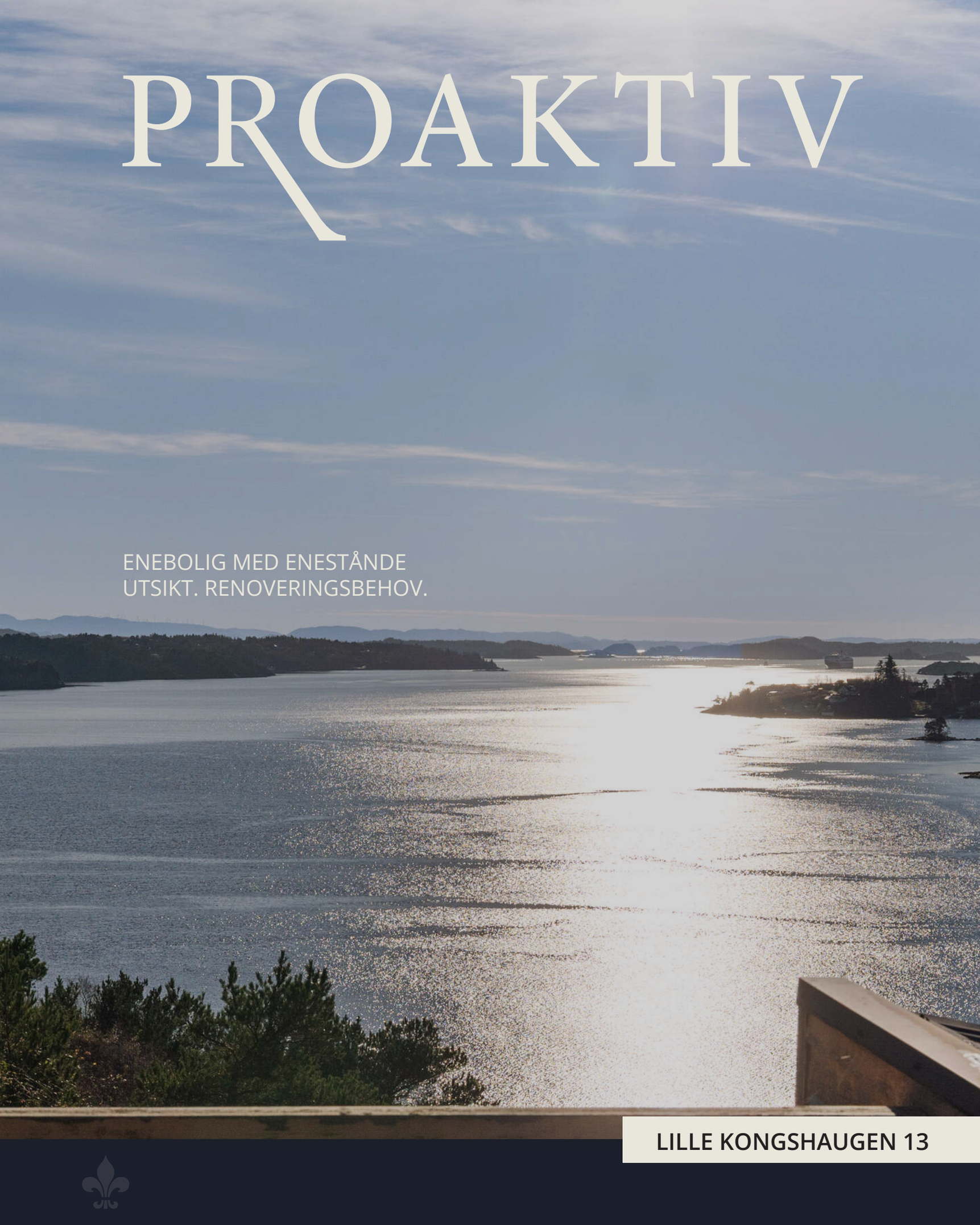

LILLE KONGSHAUGEN 13

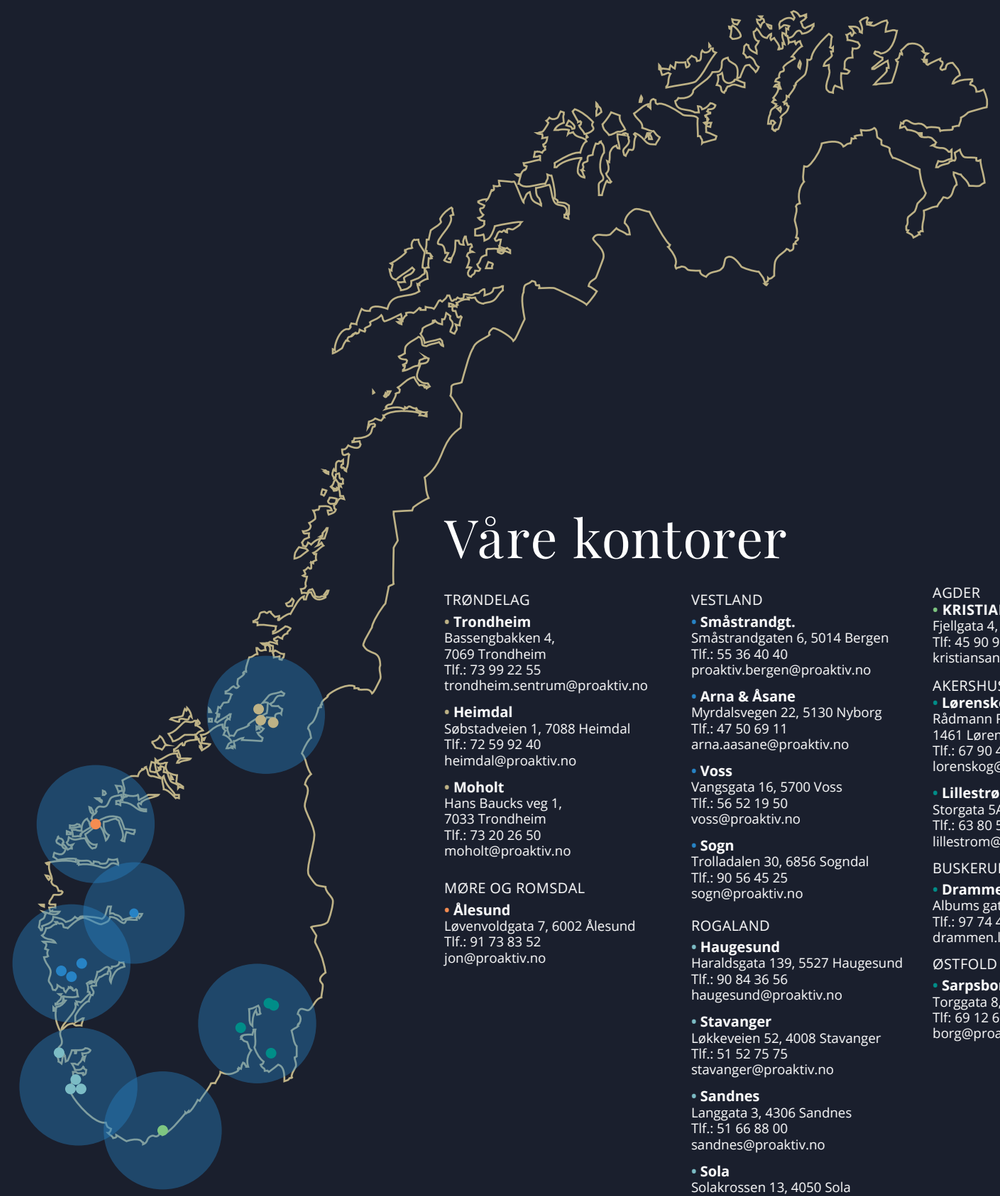

Våre kontorer

TRØNDELAG

• **Trondheim**
Bassengbakken 4,
7069 Trondheim
Tlf.: 73 99 22 55
trondheim.sentrum@proaktiv.no

• **Heimdal**
Søbstadveien 1, 7088 Heimdal
Tlf.: 72 59 92 40
heimdal@proaktiv.no

• **Moholt**
Hans Baucks veg 1,
7033 Trondheim
Tlf.: 73 20 26 50
moholt@proaktiv.no

MØRE OG ROMSDAL

• **Ålesund**
Løvenvoldgata 7, 6002 Ålesund
Tlf.: 91 73 83 52
jon@proaktiv.no

VESTLAND

• **Småstrandgt.**
Småstrandgaten 6, 5014 Bergen
Tlf.: 55 36 40 40
proaktiv.bergen@proaktiv.no

• **Arna & Åsane**
Myrdalsvegen 22, 5130 Nyborg
Tlf.: 47 50 69 11
arna.aasane@proaktiv.no

• **Voss**
Vangsgata 16, 5700 Voss
Tlf.: 56 52 19 50
voss@proaktiv.no

• **Sogn**
Trolladalen 30, 6856 Sogndal
Tlf.: 90 56 45 25
sogn@proaktiv.no

ROGALAND

• **Haugesund**
Haraldsgata 139, 5527 Haugesund
Tlf.: 90 84 36 56
haugesund@proaktiv.no

• **Stavanger**
Løkkeveien 52, 4008 Stavanger
Tlf.: 51 52 75 75
stavanger@proaktiv.no

• **Sandnes**
Langgata 3, 4306 Sandnes
Tlf.: 51 66 88 00
sandnes@proaktiv.no

• **Sola**
Solakrossen 13, 4050 Sola
Tlf.: 98 08 94 03
sola@proaktiv.no

• **Jæren**
Torgvegen 2, 4350 Kleppe
Tlf.: 51 48 22 00
jaeren@proaktiv.no

AGDER

• **KRISTIANSAND**
Fjellgata 4, 4612 Kristiansand
Tlf: 45 90 91 00
kristiansand@proaktiv.no

AKERSHUS

• **Lørenskog**
Rådmann Paulsens gate 28
1461 Lørenskog
Tlf.: 67 90 40 10
lorenskog@proaktiv.no

• **Lillestrøm**
Storgata 5A, 2001 Lillestrøm
Tlf.: 63 80 59 90
lillestrom@proaktiv.no

BUSKERUD

• **Drammen, Lier & Holmestrand**
Albums gate 15, 3016 Drammen
Tlf.: 97 74 42 47
drammen.lier@proaktiv.no

ØSTFOLD

• **Sarpsborg**
Torggata 8, 1707 Sarpsborg
Tlf: 69 12 60 60
borg@proaktiv.no

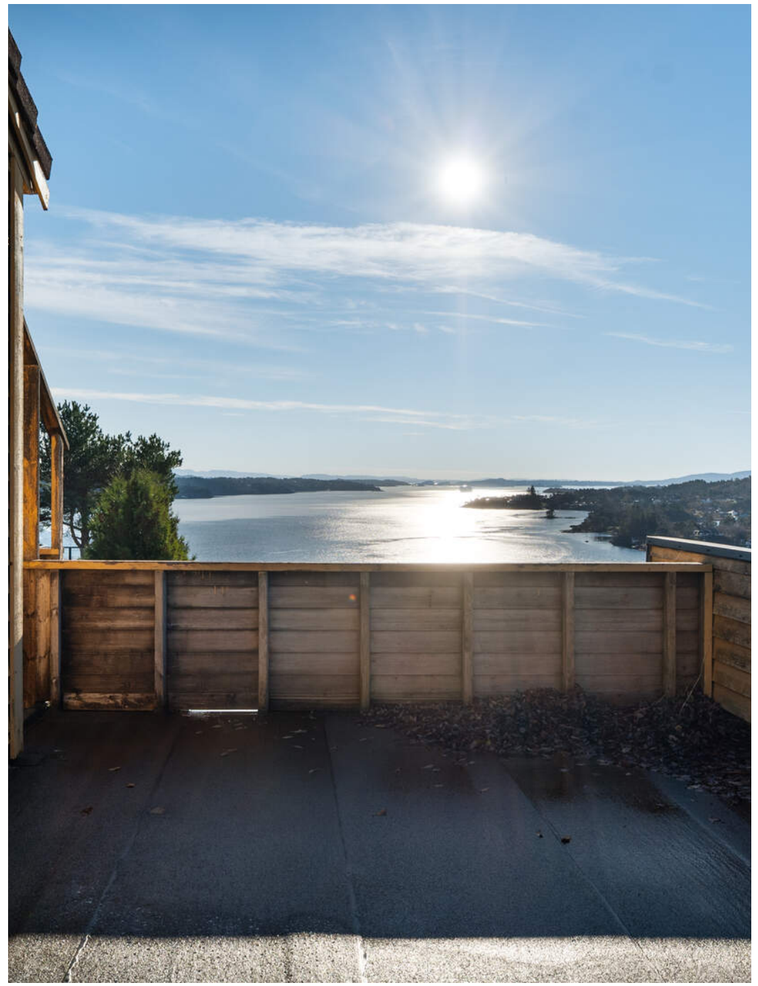

MATHOPEN

Renoveringsobjekt med ellevill utsikt og de beste solforhold.

NØKKEL-INFORMASJON

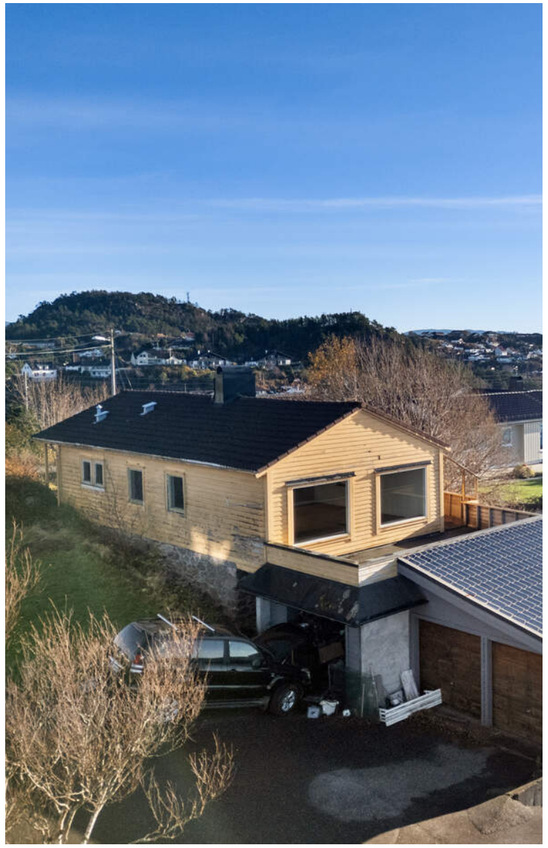

Adresse: Lille Kongshaugen 13, 5174 MATHOPEN

Gnr./Bnr.: Gnr. 129, bnr. 170, i Bergen kommune

Prisantydning: 3.500.000,-

Omkostninger: 88.590,-

Totalpris: 3.588.590,-

Kommunale avgifter: 17.032,-

Boligtype: Enebolig

Byggeår: 1942

Rom/soverom: 4/3

BRA: 114 m²

Etasje: 1 + kjeller

Parkering: Parkering på egen grunn.

Tomt: 779.3 m²

Energimerke: Energiklasse er ikke angitt. Laveste karakter legges til grunn

INNHOLD

2 Nøkkelinformasjon

5 Leder/megler

7 Kontorets side

8 Nærområdet

12 Informasjon om boligen

14 Boligen i bilder

32 Plantegninger

34 Kjerneinformasjon

39 Vedlegg

94 Budskjema

LES HVA MINE KUNDER SIER OM MEG

“Chris Andre Skorjanc var det perfekte valget som min megler når jeg skulle selge leiligheten."

“Med en så erfaren megler var det ikke like skummelt og selge sin første leilighet. Han hadde god kunnskap om området og viste hva som var viktig å få frem om leiligheten. Anbefaler han på det sterkeste."

Monica Nordås

"Hyggelig, profesjonelt og fleksibelt er min opplevelse som kjøper av eiendom der Proaktiv har vært megler. Det er viktig å være trygg når man gjør så store investeringer."

Tommy Johansen

“Takket være Chris Andre Skorjanc har dette vært en enkel prosess."

"Når du selger som verge for noen har du mer enn nok å tenke på. Og når du da kan overlate salget til en megler som du stoler 110% på ,så blir prosessen veldig behagelig og bekymringsløs. Han kan anbefales på det sterkeste. "

Torunn Elisabeth Johansen

“Utruleg fornøyd med heile prosessen. God oppfølging og hjelp når det trengtes."

Susanne Teigen Meling

“Har bare godt å si om både firmaet og megleren"

"Megler er profesjonell og genuint interessert i boligen og selgeren. Innehar mye kunnskap og erfaring. Sitter igjen med en god følelse etter salget og trenger ikke vurdere andre enn Proaktiv en annen gang."

Ann-Elin Helleseth Juvik

“Veldig bra opplevelse, utrolig raske og flinke til å svare på spørsmål."

Sofie Ekroll Aamelfot

“God oppfølging gjennom hele salgsprosessen og en tydelig strategi ved annonsering og visning."

Royal boligutleie as

"Dyktig megler, som var veldig tilstede for oss!"

Bjørn Magne Heradst

“Chris er ein makalaus selgar! Proff, ryddig og får folk til å senka skuldrene."

Camilla Fivelsdal Natås

"Har hatt en svært god opplevelse med boligkjøp gjennom Proaktiv"

“På visningen ble jeg tatt godt i mot av megler som svarte meg godt på spørsmål, både på visningen og i etterkant. Budrunden var ryddig og kommunikasjonen var svært god. Jeg er svært fornøyd og vil absolutt anbefale et boligkjøp gjennom Proaktiv."

Leah Norheim

"Ryddig og god prosess"

Frode Hølleland

"For oss i Proaktiv er det å megle boliger som å spille sjakk. Vi overlater ingenting til tilfeldighetene. Det merker både den som skal selge bolig og den som skal kjøpe."

Daglig leder/ Megler / Partner:
Chris Andre Skorjanc



Chris Andre Skorjanc
Daglig leder/ Megler / Partner
Mobil: 93 00 23 20
E-post: cas@proaktiv.no

AVDELING:
Proaktiv Sandviken
Telefon: 55 30 32 00
Proaktiv Sandviken AS
Org. nummer: 999 248 284

EN NY HVERDAG

MATHOPEN

Nest innerst i en blindvei finner vi Lille Kongshaugen 13.
Huset er en enebolig der alle rom er på et plan. Det er kjeller under huset, og denne er uinnredet. Det har ikke bodd noen i huset på flere år, så boligen har behov for totalrenovering. Kjøper på påregne å røske ut det som er og begynne på nytt. For en kjøper om er full av pågangsmot og vil brette opp ermene kan dette bli en skikkelig fin bolig.

Dagens planløsning har tre gode soverom og det er en romslig stue med utgang til en stor terrasse. Fra terrassen har en 180 graders misunnelsesverdig panoramautsikt mot Vatlestraumen. Det er enkelt og greit en misunnelsesverdig drømmeutsikt.

Huset ligger vendt mot vest, så solforholdene er også av ypperste klasse.
Lille kongshaugen er en rolig gate hvor det kun er kjøring til eiendommene i boligfeltet. Det er godt voksne og barnefamilier om hverandre, så her er det lett å trives for alle alderstrinn.

Velkommen!



Daglig leder/ Megler / Partner **Chris Andre Skorjanc**

«ALT SOM ER VERDT Å GJØRE,
ER VERDT Å GJØRES BRA.»

Lord Philip Chesterfield



«Verdifulle kunder fortjener verdifull rådgivning.»



Proaktiv Sandviken

Beliggenhet
Du finner oss i Bergen sentrum like ved Den Nationale Scene. Her trives vi!

Proaktiv Sandviken
Christian Michelsens Gate 5a
Tlf.: 55 30 32 00
E-post: sandviken@proaktiv.no

Høyt motiverte meglere med lang fartstid og god lokalkunnskap som alltid er klare til å presentere din bolig på best mulig måte.

Vi har siden 2002 hatt gleden av å hjelpe tusenvis av kjøpere med å finne sin drømmebolig.

Siden 2018 har vårt kontor årlig vunnet prisen for Norges mest fornøyde kunder og vi etterstreber stadig å beholde denne tittelen.

Å finne den rette kjøperen er en prosess som består av mange trinn. Alt vi foretar oss, fra første besiktigelse til signering av kontrakt med ny eier, er nøyaktig gjennomtenkt. Ingen tilfeldigheter får spillerom. Men som i sjakk, varierer plan og trekk fra oppdrag til oppdrag. Der kommer vår erfaring og engasjement til sin rett.

Gode resultater kommer ikke av seg selv - det er alltid noen som som skaper dem. Derfor overlater vi aldri noe til tilfeldighetene.

Eiendomsmegling er verdifull rådgivning - vi skal berike våre kunder.

Velkommen til oss!



MATHOPEN

Kommune: *Bergen* / ***Område:*** *Bergen vest*

Med en ny bolig følger en ny beliggenhet. Du kjøper på mange måter hva området rundt har å by på. Butikker, turområder, avstand til skoler og barnehager, eller studiesteder og kulturelle scener. Bor du riktig - har du det bedre.

Beliggenhet
Boligen ligger i enden av en blindvei og har en misunnelsesverdig panoramautsikt mot Vatlestraumen.

Bebyggelse
Spredt enebolig bebyggelse i nærområdet.

Adkomst
Se kartfunksjonen i boligannonsen eller på eiendommens hjemmeside for veibeskrivelse. Ved å trykke på kartet får du enkelt tilgang til en spesifisert reiserute fra ønsket startdestinasjon til den aktuelle boligen. Det vil bli skiltet med Proaktivs visningsskilt under annonserte visninger.

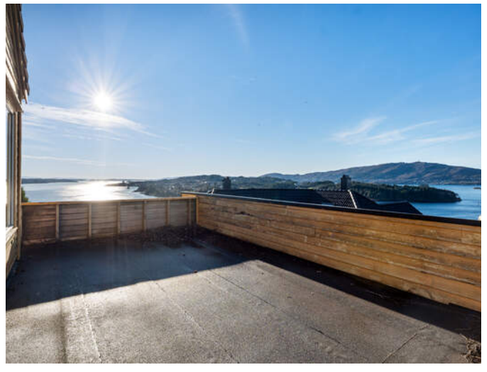

OFFENTLIG TRANSPORT

Lille Kongshaug Linje 42, 43, 49	3 min 0.3 km
Jernbanestasjonen i Bergen Linje F4, L4, R40	19 min 14.9 km
Bergen Flesland	22 min

DAGLIGVARE

Kiwi Hilleren	12 min
Coop Extra Mathopen Post i butikk	3 min 2 km

VARER/TJENESTER

Drotningsvik Senter	7 min
Drotningsvik apotek	7 min

SPORT

Mathopen balløkke Ballspill	14 min 1.3 km
Kongsmyren kunstgressbane Fotball	22 min 1.8 km
MOVA Mathopen	3 min
EVO Godvik	7 min

«Verdifulle kunder fortjener verdifull rådgivning.»

Nabolaget ditt!

Stedet du bor blir en del av deg



Et innblikk i ditt nye nærområde og hva det har å by på.
Passer det dine ønsker og behov?



BOLIGMASSE

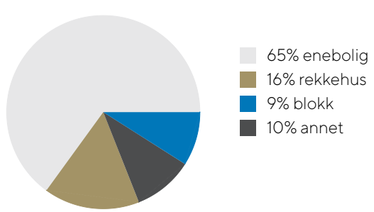

SKOLER

Mathopen skole (1-7 kl.) 322 elever, 19 klasser	23 min 1.9 km
Alvøen skole (1-7 kl.) 351 elever, 20 klasser	8 min 3.6 km
Sandgotna skole (8-10 kl.) 382 elever, 35 klasser	10 min 5.9 km
Olsvikåsen videregående skole 430 elever, 26 klasser	12 min 7.4 km
Laksevåg videregående skole 850 elever, 59 klasser	15 min 10.8 km

BARNEHAGER

Myren gårdsbarnehage (1-5 år) 81 barn	9 min 0.7 km
Håkonshella Fus barnehage (0-5 år) 77 barn	9 min 0.7 km
Mathopen barnehage (1-5 år) 67 barn	15 min 1.3 km



LILLE KONGSHAUGEN 13

Vi starter utendørs – boligen har en stor altan med de beste sol og utsiktsforhold

Parkering
Parkering på egen grunn.

Tomtestørrelse
779,30 m²

Beskrivelse av tomt
Tomten er lett hellende, men flat nok til å enkelt kunne opparbeide og bruke bedre enn den er utnyttet i dag.

TAKST OG TILSTAND

Byggemåte
Byggverk i tre, stående på grunnmur oppført på antatt faste masser. Taket er belagt med betongstein. Bygningens renner og nedløp er av plast. Bygningen har et saltak, med takkonstruksjon av taksperr. Fasadene er bekledd med liggende trekledning montert på trekonstruksjoner. På tilbygg er det stenderverk. Boligen har malte vinduer med 2-lags isolerglass i trekarm.



VELKOMMEN INN!

Nå skal vi inn i boligen og ta for oss alle rom.

Innhold
Boligen har alt på et plan og inneholder Stue (måler 33,6 kvm), soverom 1(måler 13,0 kvm), soverom 2 (måler 6,4kvm), soverom 3 (måler 7,4 kvm), kjøkken (måler 8,6 kvm), gang (måler13,0 kvm), bad (måler 3,0 kvm), entré(måler 0,9 kvm), toalettrom (måler 2,0kvm)

Areal
Arealene er oppgitt av bygningssakkyndig på grunnlag av NS3940(2023). Eventuelle betegnelser på rom er angitt ut fra faktisk bruk, uavhengig av hva som er godkjent hos bygningsmyndighetene. Vedlagte plantegninger er ikke målbare.

Standard
Huset holder jevnt over veldig lav standard og det er behov for renovering.
Vi vil gjøre spesielt oppmerksom på viktigheten av å lese igjennom rapportens TGIU (tilstandsgrad ikke undersøkt), samt TG2 og TG3 som angir avvik fra normal slitasje, høy alder, bygningsdel som må utbedres, og lignende. Det er registrert totalt (14) stk. TG3, (12) stk. TG2 i tilstandsrapporten. Boligen har fått følgende TG3:
Utvendig > Yttervegger/Veggkonstruksjon
Utvendig; Vinduer
Utvendig; Yttervegg/ veggkonstruksjon
Utvendig; Altandør
Utvendig; Kjellerdør
Utvendig; Balkonger, verandaer, takterrasser og altaner
Innvendig; Overflater - gulv
Innvendig; Overflater - vegger og himlinger
Innvendig; Etasjeskiller og bærende konstruksjoner
Innvendig; Kjøkken og bad
Innvendig; Toalettrom
TG2;
Utvendig > Nedløp, beslag og skorsteiner over tak
Utvendig > Takkonstruksjon/Loft
Utvendig > Ytterdører
Innvendig > Pipe/skorsteiner og ildsteder inne i boligen
Innvendig > Innvendige dører
Tekniske installasjoner > Innvendige vannledninger
Tekniske installasjoner > Innvendige avløpsrør
Tekniske installasjoner > Varmtvannsbereder/tank
Tomteforhold > Fuktsikring og drenering
Tomteforhold > Utvendige vann- og avløpsledninger inkl. overvann og avløp fra drenering

For ytterligere informasjon om byggemåte, årsak bak tilstandsgrader, konsekvens og anslag på eventuelle utbedringskostnader, se tilstandsrapport som ligger vedlagt. Interessenter oppfordres til å kontakte bygningssakyndig ved eventuelle bygningstekniske spørsmål.

Oppvarming
Elektrisk. Eldre ildsted i stuen

Info energiklasse
Alle eiendommer som selges/leies ut skal ha energiattest. Unntak gjelder blant annet for frittstående bygninger med bruksareal mindre enn 50 m². Det er eier som plikter å fremlegge energiattest og er selv ansvarlig for at opplysningene er riktig. For ytterligere informasjon se



www.energimerking.no. Dersom eier har energimerket eiendommen vil komplett energiattest fås ved henvendelse til megler. Dersom eier ikke har lagt frem energiattest, og eier etter skriftlig anmodning fra kjøper ikke har lagt frem energiattest før avtale om salg er inngått, kan kjøper få laget en energiattest ved hjelp av ekspert for selgers regning, innen ett år etter at avtale om salg er inngått. Boligen er ikk nrgimerket. laveste karakter må legges til grunn.

Hvitevarer
Eventuelle hvitevarer som måtte stå i boligen ved visning medfølger i handelen.















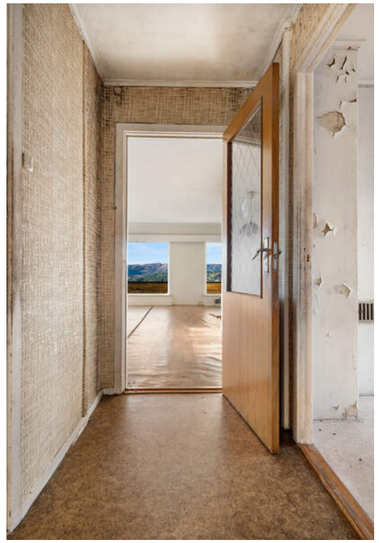









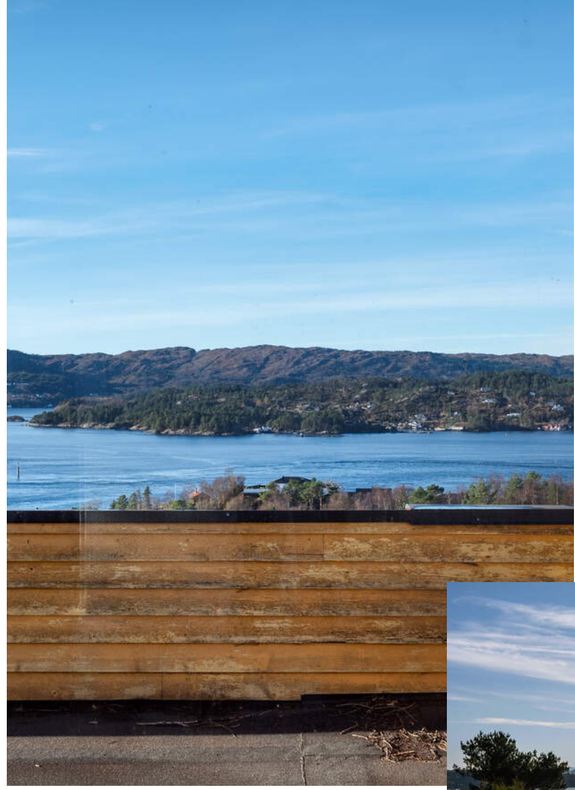

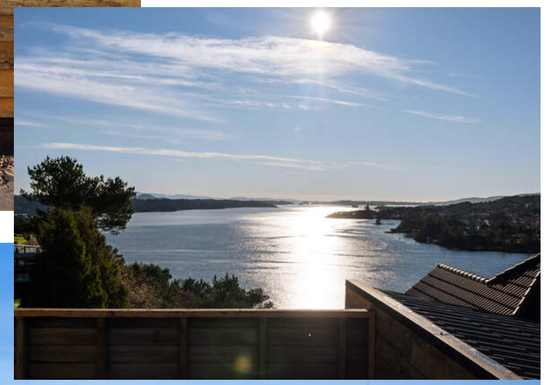



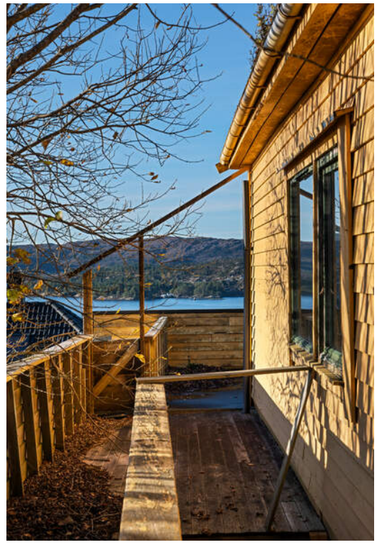



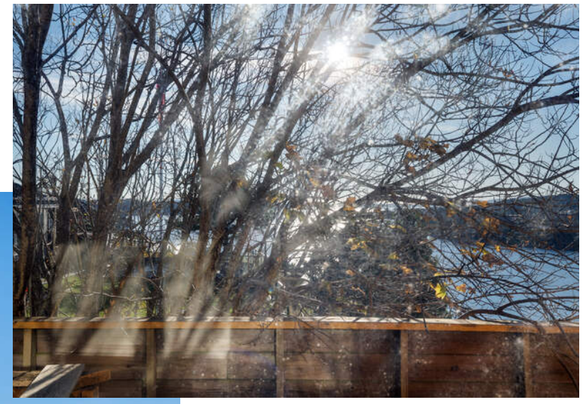

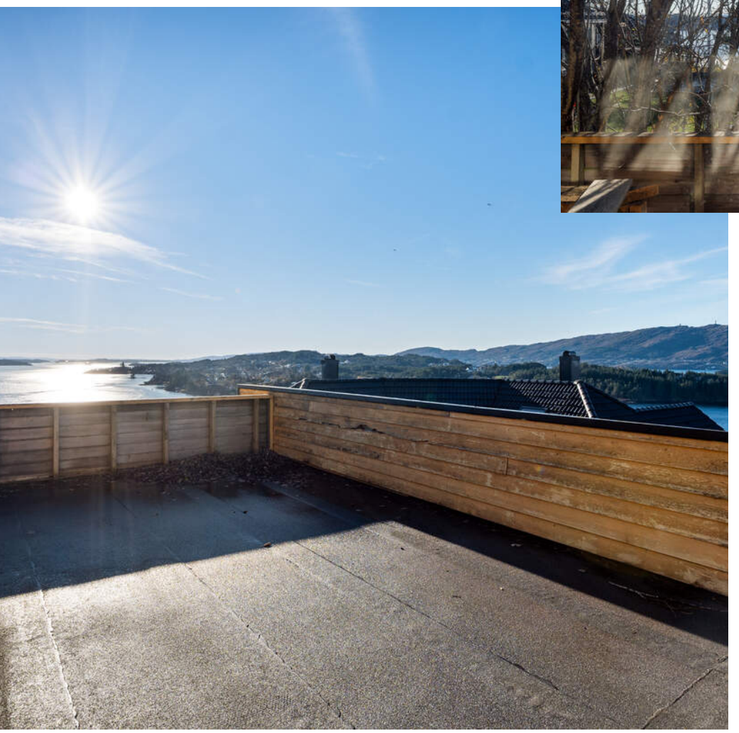



PLANTEGNINGER

Lille Kongshaugen 13

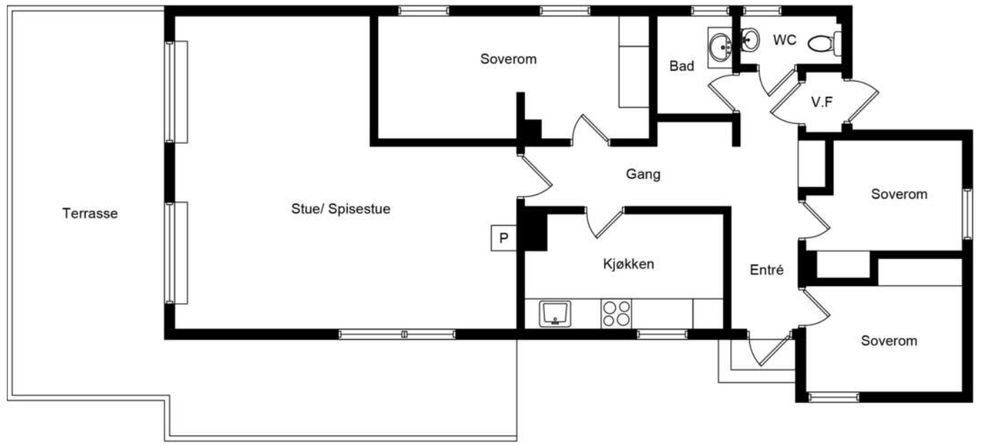

STAFF MEDIA

KJERNEINFORMASJON

BESKRIVELSE AV EIENDOMMEN

Tomtestørrelse
779,30 m²

Beskrivelse av tomt
Tomten er lett hellende, men flat nok til å enkelt kunne opparbeide og bruke bedre enn den er utnyttet i dag.

ØKONOMI

Info kommunale avgifter
Kommunale avgifter er pr år og er inkl mva og eiendomsskatt.

Kommunale avgifter
17.032,-

Kjøpers ansvar for øvrige sameieres mislighold
For felles ansvar og forpliktelser hefter den enkelte sameier i forhold til sin sameiebrøk, jf. eierseksjonsloven § 30

Info formuesverdi
Stortinget har vedtatt en ny modell for beregning av formuesverdi for bolig. Den nye utregningsmodellen beregner boligverdier basert på grunnkretser i stedet for kommuner, og skal benyttes fra og med inntektsåret 2026.

Dette kan medføre at markedsverdien settes høyere eller lavere enn tidligere og innebærer at både selger og megler kan benytte tall som ikke nødvendigvis er oppdaterte på tidspunktet for utarbeidelse av salgsoppgaven.

Det tas derfor forbehold om at formuesverdien kan bli endret og eventuelt øke ved endelig fastsettelse i skatteåret.

For primærbolig utgjør formuesverdien 25 % av beregnet eller dokumentert markedsverdi opptil kr 14 000 000, og deretter 70 % av den delen som overstiger dette beløpet.

For sekundærbolig utgjør formuesverdien 100 % av beregnet eller dokumentert markedsverdi.

Formuesverdi primær
1.040.436,- for 2024

Formuesverdi sekundær
4.161.742,- for 2024

OFFENTLIGE FORHOLD

Ferdigattest/Midlertidig brukertillatelse
Ferdigattest er en sluttattest fra bygningsmyndighetene om at et søknadspliktig tiltak er ferdigstilt. At evt. ferdigattest / midl. brukstillatelse eksisterer, gir ingen garanti for at det ikke er utført arbeid som ikke er byggemeldt eller godkjent. Det finnes ingen ferdigattest eller brukstillatelse på denne boligen i kommunens arkiver.

Regulerings- og arealplaner
Eiendommen ligger i kommuneplanens arealdel avsatt til Bebyggelse og anlegg, og ligger i Øvre byggesone.
I kommuneplanen ligger eiendommen i gul støysone flystøy.
Eiendommen er regulert i plan Laksevåg.

Medhaugen/Storevadvika/Storbuneset.

Vei/Vann/Avløp
Eiendommen har adkomst via offentlig til privat vei.
Eiendommen er tilknyttet kommunalt ledningsnett via private stikkledninger. Eier er selv ansvarlig for private stikkledninger til bygningen. For private fellesledninger er det normalt solidarisk vedlikeholdsplikt.

Radonmåling
Det gjøres oppmerksom på at det ved utleie er krav til å gjennomføre radonmåling, og at forsvarlige nivåer skal kunne dokumenteres. Kravet gjelder alle typer utleieboliger, inkludert leiligheter og hybler i tilknytning til egen bolig, såfremt det betales husleie. I de tilfeller hvor det ikke er opplyst at selger har kunnskap om eiendommens radonnivå må kjøpere som ønsker å leie ut hele eller deler av eiendommen, særskilt være oppmerksom på at de overtar ansvaret for den usikkerheten dette medfører. Se http://www.nrpa.no for nærmere informasjon.

Adgang til utleie
Det er ikke kjent at det foreligger offentligrettslige regler som er til hinder for at hele eiendommen leies ut.

Det er krav til forsvarlige radonnivåer på utleieboliger. I de tilfeller hvor det ikke særskilt er opplyst at selger har kunnskap om eiendommens radonnivå må kjøpere som ønsker å leie ut hele eller deler av eiendommen, særskilt være oppmerksom på at de overtar ansvaret for den usikkerheten dette medfører. Se http://www.nrpa.no for nærmere informasjon.

Offentligrettslig pålegg

Det gjøres oppmerksom på at megler ikke har innhentet særskilte opplysninger om det finnes pålegg fra brann/feiervesen på eiendommen.

Grunnboksdato
Onsdag, 21. oktober 2026

Følgende servitutter er tingyst på eiendommen;
Heftelser i eiendomsrett:
1946/405077-4/106 02.11.1946 BESTEMMELSE OM GJERDE

1962/400887-1/106 08.06.1962 BESTEMMELSE OM VEG
RETTIGHETSHAVER: KNR: 4601 GNR: 129 BNR: 298

1970/403802-4/106 03.07.1970 BESTEMMELSE OM VANN/KLOAKK
Solidarisk ansvar for reperasjon og vedlikehold av fellesledninger m.v.

1980/24027-1/106 29.09.1980 BEST. OM VANN/KLOAKKLEDN.
RETTIGHETSHAVER: KNR: 4601 GNR: 129 BNR: 288
Med flere bestemmelser

1980/24028-1/106 29.09.1980 BEST. OM VANN/KLOAKKLEDN.
RETTIGHETSHAVER: KNR: 4601 GNR: 129 BNR: 288
Utskrift fra eiendomsregisteret foretatt 21.10.2026 09:15 – Sist oppdatert 21.10.2026 09:14
RETTIGHETSHAVER: KNR: 4601 GNR: 129 BNR: 290
Med flere bestemmelser
GJELDER DENNE REGISTERENHETEN MED FLERE

1984/19717-1/106 12.07.1984 BEST. OM VANN/KLOAKKLEDN.
RETTIGHETSHAVER: KNR: 4601 GNR: 129 BNR: 523
Med flere bestemmelser
Kan ikke slettes uten samtykke fra kommunen
GJELDER DENNE REGISTERENHETEN MED FLERE

1984/30105-1/106 19.10.1984 BEST OM GARASJE/PARKERING
RETTIGHETSHAVER: KNR: 4601 GNR: 129 BNR: 523
RETTIGHETSHAVER: KNR: 4601 GNR: 129 BNR: 542
Bestemmelse om bruksrett til terrasse på garasjetaket
for bnr. 170
Med flere bestemmelser

2021/1618586-1/200 27.12.2021 21:00
BESTEMMELSE OM VEG
RETTIGHETSHAVER: KNR: 4601 GNR: 129 BNR: 386

PRISANTYDNING INKLUDERT OMKOSTNINGER

Omk. kjøper beskrivelse
3 500 000,00 (Prisantydning)

————————————————
3 500 000,00 (Kontraktsum totalt)

Omkostninger

87 500,00 (Dokumentavgift)
545,00 (Tinglysningsgebyr pantedokument)
545,00 (Tinglysningsgebyr skjøte)

————————————————
88 590,00 (Omkostninger totalt)

————————————————
3 588 590,00 (Totalpris inkl. omkostninger)
evntuelle boligkjøperforsikring kommer i tillegg
————————————————

Vi gjør oppmerksom på at ovennevnte totalsum er beregnet ut fra kjøpesum tilsvarende prisantydning. Det tas forbehold om endring i gebyrer.

Betalingsbetingelser
Kjøpesum med tillegg av omkostninger skal være disponibelt på meglers klientkonto innen overtagelse. Normalt innebærer dette at fullt oppgjør må være innbetalt på meglers klientkonto senest to virkedager før avtalt overtagelsesdato. Eventuelle vilkår knyttet til innbetalingen, eksempelvis pantedokument som skal tinglyses til fordel for kjøpers bank, må være megler i hende i god tid før overtagelse kan finne sted.

Kjøpesummen skal innbetales fra norsk finansinstitusjon og/eller kjøpers konto i norsk finansinstitusjon. Eventuell egenkapital skal innbetales i én samlet betaling fra kjøpers egen konto i norsk finansinstitusjon.

Alle eiendomsmeglingsforetak har lovpålagt forsikring av klientmidler begrenset oppad til kr 45 mill. Enkeltsaker er forsikret inntil kr 15 mill. Dersom kjøpers låneinstitusjon krever tilleggsforsikring ved omsetning over 15 millioner, må kjøper selv eller dennes låneinstitusjon dekke utgiftene forbundet med dette.

Lovanvendelse
Eiendommen selges etter reglene i avhendingsloven. Salgsoppgaven er basert på de opplysningene selger har gitt til megler, den bygningssakyndiges tilstandsrapport, samt opplysninger innhentet fra kommunen, Kartverket og andre tilgjengelige kilder. Selger har godkjent salgsoppgaven. Det er viktig at kjøper setter seg grundig inn i alle salgsdokumentene, herunder salgsoppgave, tilstandsrapport og selgers egenerklæring. Kjøper anses kjent med forhold som er tydelig beskrevet i salgsdokumentene, og slike forhold kan ikke påberopes som mangler. Dette gjelder uavhengig av om kjøper har lest dokumentene. Alle interessenter oppfordres til å undersøke eiendommen nøye, gjerne sammen med fagkyndig før bud inngis. Kjøper som velger å kjøpe usett kan ikke gjøre gjeldende som mangel noe han burde blitt kjent med ved undersøkelsen. Dersom det er behov for avklaringer, anbefaler vi at interessenter rådfører seg med eiendomsmegler eller egne rådgivere før det legges inn bud.

En bolig som har blitt brukt i en viss tid, har vanligvis blitt utsatt for slitasje og skader kan ha oppstått. Slik bruksslitasje må kjøper regne med, og det kan avdekkes enkelte forhold etter overtakelse som nødvendiggjør utbedringer. Normal slitasje og skader som nødvendiggjør utbedring, er innenfor hva kjøper må forvente og vil ikke utgjøre en mangel. Kjøper og selgers rettigheter og plikter reguleres av avtalen mellom partene, samt informasjonen som har vært tilgjengelig for kjøperen i forbindelse med handelen. Avtalen utfylles av avhendingsloven, og det gjelder ulike avtalevilkår avhengig av om kjøper er forbrukerkjøper eller ikke. Dette er nærmere beskrevet nedenfor.

På grunn av ulike avtalevilkår kan selger vurdere bud fra en som ikke er forbruker, ulikt fra en forbrukers bud. Dersom kjøper ikke er forbruker, er selger sitt mulige mangelsansvar begrenset fordi eiendommen selges «som den er». Selger kan ikke ta «som den er» forbehold ovenfor en forbrukerkjøper. Selv et lavere bud fra en som ikke er forbruker kan foretrekkes fordi begrensningen i mulig mangelsansvar kan ha egenverdi for selger. Selger står fritt til å forkaste eller akseptere ethvert bud, og er for eksempel ikke forpliktet til å akseptere høyeste bud. Budgiver skal i budskjemaet avgi egenerklæring om budgiver er forbruker eller næringsdrivende/person som hovedsakelig handler som ledd i næringsvirksomhet.

Forbrukerkjøp - definisjon: Med forbrukerkjøp menes kjøp av eiendom når kjøperen er en fysisk person som ikke hovedsakelig handler som ledd i næringsvirksomhet.

Forbruker - avtalevilkår: Eiendommen har en mangel dersom den ikke er i samsvar med kravene som følger av avtalen, eller det foreligger brudd på bestemmelsene i avhendingsloven §§ 3-2 til 3-8. Hvis eiendommen ikke er i samsvar med det kjøperen må kunne forvente ut ifra alder, type og synlig tilstand, kan det være grunnlag for mangelskrav. Det samme gjelder hvis det er holdt tilbake eller gitt uriktige opplysninger om eiendommen. Dette gjelder likevel bare dersom man kan gå ut ifra at det virket inn på avtalen at opplysningen ikke ble gitt eller at feil uriktige opplysninger ikke blir rettet i tide på en tydelig måte. Boligen kan ha en mangel etter avhendingsloven § 3-3 dersom det er avvik mellom opplyst og faktisk innvendig areal, forutsatt at avviket er på 2% eller mer og minimum 1 kvm.

Ved beregning av et eventuelt prisavslag eller erstatning må kjøper selv dekke tap/kostnader opptil et beløp på kr. 10 000 (egenandel).

Ikke-forbruker (næringsdrivende) - definisjon: Hvis kjøper er en juridisk person, eller en fysisk person som hovedsakelig handler som ledd i næringsvirksomhet, vil kjøpet ikke anses som et forbrukerkjøp.

Ikke-forbruker - avtalevilkår: Eiendommen har en mangel dersom den ikke er i samsvar med kravene som følger av avtalen. Eiendommen selges «som den er», og selgers ansvar utover det konkret avtalte er da begrenset etter avhendingsloven § 3-9, første ledd andre setning. Avhendingsloven § 3-3 andre ledd fravikes, og hvorvidt boligens arealsvikt utgjør en mangel vurderes etter avhendingsloven § 3-8. Informasjon om kjøpers undersøkelsesplikt, herunder oppfordringen om å undersøke eiendommen nøye, gjelder også for kjøpere som ikke anses som forbrukere.

Interessenter og kjøper må godta at selger og megler bruker elektronisk kommunikasjon i salgsprosessen.

Dersom kjøper er utenlandsk statsborger kreves det at vedkommende har et såkalt D-nummer til erstatning for norsk personnummer. Rekvirering av D-nummer må sendes Kartverket samtidig med innsending av skjøtet for tinglysing. Skjøtet blir liggende i Kartverket inntil kjøper har fått D-nummer av Skatteetaten. Når Kartverket har mottatt D-nummeret fra Skatteetaten, vil skjøtet bli tinglyst umiddelbart. Rekvisisjon av D-nummer i forbindelse med tinglysing av skjøte vil ofte medføre at oppgjør og utbetaling til selger blir forsinket med noen uker. Kjøper må i disse tilfellene enten ta forbehold i bud om forsinket utbetaling til selger, eller være forberedt på å dekke forsinkelsesrenter til selger. Kontakt ansvarlig megler for informasjon før budgivning.

ØVRIGE KJØPSFORHOLD

Overtakelse
Overtakelse etter avtale med selger. Interessenter oppfordres til å angi ønsket overtakelse i budskjema.

Skjøte sendes for tinglysing i forbindelse med oppgjøret. Oppgjør forutsetter at det er gjennomført overtagelse og at partene har signert en overtakelsesprotokoll og sendt denne til oppgjørsavdelingen slik som avtalt i kontrakt. Det forutsettes at skjøte tinglyses i kjøpers navn. Hvis interessenter mot formodning ikke ønsker tinglysing av skjøte må det tas forbehold om dette i kjøpetilbudet.

Budgivning
Bud kan legges inn på nettannonsen på "gi bud" knappen eller via hjemmesiden. Ved elektronisk budgivning så kan bud legges inn trygt og enkelt med bank-ID. Megler kan også kontaktes for tilsendelse av budskjema og budskjema finnes også i salgsoppgaven.

All budgivning må foregå ved skriftlighet. Ta kontakt med megler dersom det er behov for bistand for å inngi bud.

Eiendomsmegler skal legge til rette for en forsvarlig avvikling av budrunden og kan ikke videreformidle bud med en kortere akseptfrist enn kl. 12.00 første virkedag etter siste annonserte visning. Etter klokken 11:30 anbefaler vi akseptfrist på minimum 30 minutter.

Megler kan ikke formidle bud med forbehold om at budet eller forbehold i budet skal holdes skjult (hemmelig) for andre budgivere og interessenter.

Megler tar ikke noe ansvar for forsinkelser på el- eller telenettet. Under budrunden kan akseptfristene kortes inn ved mottakelse av nye bud. Akseptfristen fra kjøper er absolutt. Det betyr at dersom selger velger å akseptere budet, må kjøper meddeles aksept innen utløpet av akseptfristen. Dersom du utsetter inngivelse av bud til tett opp mot akseptfristen, er det en reell fare for at eiendommen kan bli solgt før ditt bud fremkommer til megler.

Boligselgerforsikring
Selger har tegnet boligselgerforsikring. Selgers egenerklæringsskjema er vedlegg til dette prospekt. Forsikringsvilkår kan fås ved henvendelse til megler.

Boligkjøperforsikring
Mange kjøpere har anledning til å tegne boligkjøperforsikring. Vedlagt i salgsoppgaven følger informasjon om Boligkjøperforsikring fra Söderberg & Partners. Boligkjøperforsikring er en rettshjelpsforsikring som gir trygghet og profesjonell juridisk hjelp dersom det oppdages uventede feil eller mangler ved boligen de neste fem årene. Les mer om Boligkjøperforsikring i vedlagte materiell eller på https://www.soderbergpartners.no/eiendom/boligkjoper/.

Innbo og løsøre
Med mindre annet er uttrykkelig avtalt gjelder NEF's normgivende liste over løsøre og tilbehør, se vedlagt liste til salgsoppgaven. Til orientering er det full avtalefrihet om hva som skal følge med bolig og fritidsbolig ved salg. I de tilfeller det medfølger hvitevarer i handelen, overleveres disse uten noen form for garanti utover leverandørgaranti.

Eier
Henriette Jacobsen

Tilbud på lånefinansiering
Vi bistår gjerne med å etablere kontakt med ulike banker, men vi har ingen fast bankforbindelse som vi benytter. Vi mener at vilkårene i ulike finansinstitusjoner varierer fra kundegruppe til kundegruppe, og kan derfor ikke anbefale en bestemt bank, men hjelper mer enn gjerne med å finne en bank som kan tilby

Dato salgsoppgave
13.11.2026

deg gode lånevilkår.

Meglers vederlag
Proaktiv Gruppen AS og eiendomsmeglingsforetakene som er tilknyttet Proaktiv har samarbeid med forskjellige foretak som tilbyr forbrukerne produkter eller tjenester i forbindelse med et salgsoppdrag. Våre samarbeidspartnere er: Søderberg & Partners AS - formidler av boligkjøperforsikring, Gjensidige - formidler av boligselgerforsikring, Meglerfront - leverandør av digitale oppgjørsskjemaer og overtakelsesprotokoller som også inneholder tilbud til forbruker om tilpassede strøm-, internett - og alarmtjenester, Vend Marketplaces AS og Bomega AS - markedsplasser på nett, Schibsted - markedsføring i SOME, Eiendomsverdi - formidler av nabolagsprofiler. Hvilke produkter/ tjenester kjøper og selger får i forbindelse med oppdraget, kan variere ut fra hvor i landet eiendommen ligger.

Personopplysningsloven
Vi gjør oppmerksom på at vi lagrer personopplysninger på interessenter, budgivere og kjøpere. Videre opplyser vi at mulighetene for å slette sine personopplysninger er begrenset, som følge av at eiendomsmeglingsforetak har plikt til å oppbevare kontrakter og dokumenter i minst 10 år, iht. eiendomsmeglingsforskriften. Du kan lese om vår behandling av personopplysninger i vår personvernerklæring på https://proaktiv.no/personvernerklæring

Hvitvaskingsreglene
Det følger av lov om tiltak mot hvitvasking og terrorfinansiering at meglerforetaket er forpliktet til å foreta kundetiltak av begge parter i handelen. For oppdragsgiver skjer dette i forbindelse med inngåelse av oppdraget, og for kjøper på tidspunkt for kontraktsinngåelse. Dersom slik kundekontroll ikke kan gjennomføres, er meglerforetaket pålagt å avstå fra gjennomføring av oppgjøret. Partene er selv ansvarlig for eventuelle kostnader og ansvar dette kan medføre uten at det kan anføres et kontraktsrettslig ansvar overfor meglerforetaket.

Vedlegg til salgsoppgave
Vedleggene er en del av den komplette salgsoppgaven. Det er viktig at interessenter setter seg godt inn i vedleggene og kontakter megler med eventuelle spørsmål før bud inngis

NB! MERK SÆRSKILT AT EIENDOMMN ER KOBLET PÅ OFFENTLIG VANN. SELGER HAR I SIN EGENMLD KRYSSET FOR AT EIENDOMMEN HAR PRIVAT VANN.. DETTE ER DOG FEIL, EIENDOMMEN HAR OFFENTLIG VANN.

Dato salgsoppgave
13.11.2026

VEDLEGG

«Det finnes ingen kunnskap som ikke er verdifull.»

-Edmund Burke

Tilstandsrapport

Enebolig

Lille Kongshaugen 13, 5174 MATHOPEN BERGEN kommune

gnr. 129, bnr. 170

Sum areal alle bygg: BRA: 114 m² BRA-i: 92 m²



Befaringsdato: 27.10.2026 **Rapportdato:** 16.11.2026 **Oppdragsnr.:** 12127-2292 **Eiendomsverdi ref nr:** YG5716

Foretak: Lund Takstingeniør AS **Takstingeniør:** Tom-Erik Seierslund

Rapporten kan brukes i inntil ett år etter befaringsdato, og kan ikke gjenbrukes ved flere boligsalg i denne perioden.
Skjer det endringer, oppstår skader også videre på boligen, bør du som selger be om oppdatert rapport.

Lund Takstingeniør AS

Lund Takstingeniør AS ble etablert som aksjeselskap i 2009.

Daglig leder Tom-Erik Seierslund har bred erfaring innen taksering, tilstandsrapport, prosjektleder innen entreprenørbransjen, og utvikling av bolig- og næringsbygg.

Utdanning/praksis:
- Fagbrev
- Teknisk fagskole bygg og anlegg
- Byggingeniør
- Takstingeniør og medlem i NITO

Rapportansvarlig

Tom-Erik Seierslund
Uavhengig Takstingeniør
post@lundtakst.com
414 59 136

Dette trenger du å vite om tilstandsrapporten



Hva er en tilstandsrapport?

En tilstandsrapport beskriver synlige skader/avvik eller tegn på skader/avvik på boligen. Rapporten fremhever vanligvis ikke positive egenskaper ved boligen.



Hva vurderer en bygningssakkyndig?

Den bygningssakkyndige vurderer boligen ut fra hva man kan forvente av en bygning av samme alder og type. Vurderingen gjøres som regel mot hvordan det var vanlig å bygge og regler som gjaldt da boligen ble oppført (søknadstidspunktet). Forhold som er vanlige for bygningens alder, slik som slitasje etter normal bruk regnes ikke som avvik.



Hva inneholder tilstandsrapporten?

Den bygningssakkyndige undersøker rom og bygningsdeler slik det kommer frem av Forskrift til avhendingsloven. Tilstandsrapporten inneholder bare avvik som den bygningssakkyndige kan se eller kontrollere med enkle hjelpemidler. Det gjøres ikke nærmere undersøkelser slik som åpning av vegger eller andre bygningsdeler. I vegg mot våtrom og rom under terreng kan det borres et hull for å gjøre enkle undersøkelser slik som fuktsøk.

Når du kjøper en brukt bolig

Når du kjøper en brukt bolig, er det viktig å være oppmerksom på at dette ikke kan sammenlignes med å kjøpe en ny bolig. Måten boligen ble bygget på kan være annerledes enn i dag. Bygninger svekkes over tid, og utsettes for slitasje blant annet på grunn av bruk og vær og vind. Mange boliger fornyes helt eller delvis, noen i flere omganger, eller det oppføres tilbygg. Særlig for boliger som er pusset opp eller endret, er det viktig å merke seg at fornyelse av overflater ikke nødvendigvis betyr at bygningsdeler under er forbedret.

Vurdering mot byggeregler

Den bygningssakkyndige vil vurdere boligen mot hvordan det var vanlig å bygge og regler som gjaldt på søknadstidspunktet. Den bygningssakkyndige ser etter avvik som har betydning for og som reduserer boligens funksjon og verdi, og som kommer frem av Forskrift til avhendingslova.

Tilstandsrapporten beskriver ikke hele boligen

BYGNINGSSAKKYNDIGE SER FOR EKSEMPEL IKKE PÅ

• vanlig slitasje og normal vedlikeholdstilstand • bagatellmessige forhold som ikke påvirker bygningens bruk eller verdi vesentlig • etasjeskillere • tilleggsbygg slik som garasje, bod, anneks, naust også videre • utvendige trapper • støttemurer • skjulte installasjoner • installasjoner utenfor bygningen • full funksjonstesting av el- og VVS-installasjoner • geologiske forhold og bygningens plassering på grunnen • bygningens planløsning • bygningens innredning • løsøre slik som hvitevarer • utendørs svømmebasseng og pumpeanlegg • bygningens estetikk og arkitektur • bygningens lovlighet (bortsett fra bruksendringer, brannceller og forhold som åpenbart kan påvirke helse, miljø og sikkerhet) • fellesarealer (med mindre boligeier har vedlikeholdsplikt for fellesarealer og dette er kjent for bygningssakkyndig, eller fellesarealet har en særlig tilknytning til boligen).

© iVerdi 2026

Tilstandsrapportene, inkludert malen, standardtekstene fra iVerdi og sammenstillingen av eiendomsrelatert informasjon i tilstandsrapportene er vernet etter åndsverkloven og kan kun benyttes av kunder hos iVerdi. For andre aktører er eksemplarfremstilling av tilstandsrapporter, malen, standardtekster, databaseinnhold, som utskrift og annen analog eller elektronisk kopiering til bruk som grunnlag for tilsvarende rapporter, eller uttrekk og gjenbruk av databaseinnhold, bare tillatt når det er hjemlet i lov (kopiering til privat bruk, sitat o.l.) eller etter avtale med iVerdi. iVerdi reserverer seg uttrykkelig mot at åndsverk, databaser og annet innhold benyttes til tekst- og datautvinning, herunder kopiering av data, trening og utvikling av kunstig intelligens. Utnyttelse i strid med lov eller avtale kan medføre erstatnings- og straffeansvar.

Ved å godkjenne takstrapporten eller ved bruk av denne, aksepteres det at iVerdi fritt kan benytte og overføre herunder data og informasjon relatert til eiendommen som fremkommer i takstrapporten slik iVerdi til enhver tid finner det formålstjenlig innenfor begrensningene som følger av lov, herunder personopplysningsloven, åndsverksloven, forretningshemmelighetslover og sikkerhetsloven. Aksepten gjelder ikke bruk av direkte identifiserbare personopplysninger. iVerdi får eierskap til data og informasjon som er sammenstilt med andre data og informasjon, samt resultater fra slike bearbeidelser, sammenstillinger og analyser.

Lille Kongshaugen 13, 5174 MATHOPEN
Gnr 129 - Bnr 170
4601 BERGEN

Lund Takstingeniør AS
Saksarhaugen 131
5253 SANDSLI

Dette trenger du å vite om tilstandsrapporten

Tilstanden vurderes med ulike tilstandsgrader

Tilstanden gir uttrykk for en gitt forventet tilstand, blant annet vurdert ut fra alder og normal bruk. Ved Tilstandsgrad 0 (TG0) og Tilstandsgrad 1 (TG1) gir den bygningssakkyndige normalt ingen begrunnelse for valg av tilstandsgrad. Grunnen er at bygningen eller bygningsdelen da bare har normal slitasje. Ved skjulte konstruksjoner kan alder alene avgjøre tilstandsgrad. Når bygningssakkyndige anbefaler tiltak, for eksempel utbedringer, må brukeren av rapporten vurdere om tiltakene er nødvendige og lønnsomme.
Når den bygningssakkyndige velger tilstandsgrad, baseres vurderingen på faste kriterier som følger av gjeldende bransjestandard for Teknisk tilstandsanalyse ved omsetning av bolig og Forskrift til avhendingslova.

TG 0

TILSTANDSGRAD 0, TG0: INGEN AVVIK

Bygningsdelen skal være tilnærmet ny, ikke vise tegn på slitasje og det skal være lagt frem dokumentasjon på faglig god utførelse. Det er ingen merknader til delen.

TG 1

TILSTANDSGRAD 1, TG1: MINDRE AVVIK

Bygningsdelen skal bare ha normal slitasje, og strakstiltak skal ikke anses som nødvendig. Graden kan også brukes når delen er ny, men der dokumentasjon på faglig god utførelse mangler.

TG 2

TILSTANDSGRAD 2, TG2: VESENTLIGE AVVIK OG MINDRE AVVIK SOM ETTER NS 3600 GIR TG 2

Bygningsdelen skal enten ha feil utførelse, en skade eller symptomer på skade, sterk slitasje eller nedsatt funksjon. Graden gis når bygningsdelen trenger vedlikehold eller tiltak i nær fremtid. Graden skal også brukes når delen er gammel og det er grunn til å varsle om faren for skader på grunn av alderen, eller når det er grunn til å overvåke delen spesielt på grunn av fare for større skader eller følgeskader.

TG 3

TILSTANDSGRAD 3, TG3: STORE ELLER ALVORLIGE AVVIK

Denne tilstandsgraden brukes ved kraftige tegn på forhold som man må regne med trenger utbedring straks eller innen kort tid. Det er påvist funksjonssvikt eller sammenbrudd.

TG IU

IKKE UNDERSØKT/IKKE TILGJENGELIG FOR UNDERSØKELSE

Det kan være avvik/skader som ikke er avdekket.

Informasjon om utbedringskostnader

Utbedringskostnadene i rapporten er sjablongmessige anslag basert på observerte forhold som feil, skader eller uregelmessigheter, samt foreslåtte tiltak. Disse anslagene er veiledende, angis i fem intervaller, er basert på generelle erfaringstall, og må ikke forveksles med konkrete pristilbud fra håndverkere eller entreprenører. Faktiske kostnader kan variere betydelig, avhengig av individuelle valg, materialpriser og markedsforhold. For å få en nøyaktig vurdering av utbedringskostnadene anbefales ytterligere undersøkelser og innhenting av flere pristilbud fra kvalifiserte fagfolk. Slike anslag gis for TG3, der dette er mulig.

- Tiltak under kr 20 000
- Tiltak mellom kr 20 000 – 100 000
- Tiltak mellom kr 100 000 – 200 000
- Tiltak mellom kr 200 000 – 500 000
- Tiltak over kr 500 000

Beskrivelse av eiendommen

Ved vurdering av overflater er det tatt utgangspunkt i bygningens oppføringstidspunkt og antall år siden oppussing av flater sist var foretatt.

En rekke egenskaper som ventilasjon, lyd- og varmeisolering er dårligere for bygninger fra 1942, selv om de er pusset opp i nyere tid, enn i bygninger oppført etter Teknisk Forskrift 2017.

Boligen framstår med dårlig standard på bygningsmasse, overflater og innredninger, og det må påregnes å pusse opp hele boligen, både innvendig og utvendig. Det er mugg på de fleste innvendige overflater.

På befaringsdagen var det ikke vann og strøm i boligen. I følge eier har boligen ikke vært bebodd de siste 7 år.

Arealer Gå til side

Forutsetninger og vedlegg Gå til side

Lovlighet Gå til side

Enebolig

- Det foreligger ikke tegninger

Godkjente byggemeldte tegninger er mottatt for tilbygg. Tegningene viser bare rom-inndeling av selve tilbygget, ikke resten av boligen. Bruk av rom og eventuelle søknadspliktige endringer er ikke kontrollert.

Lille Kongshaugen 13, 5174 MATHOPEN
Gnr 129 - Bnr 170
4601 BERGEN

Lund Takstingeniør AS
Saksarhaugen 131
5253 SANDSLI

Sammendrag av boligens tilstand

Fordeling av tilstandsgrader

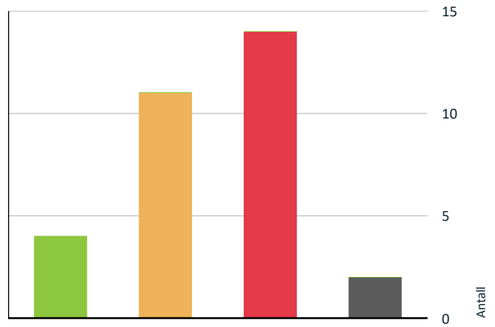

Vil du vite mer om tilstandsgrader? Se side 4.

Anslag på utbedringskostnad

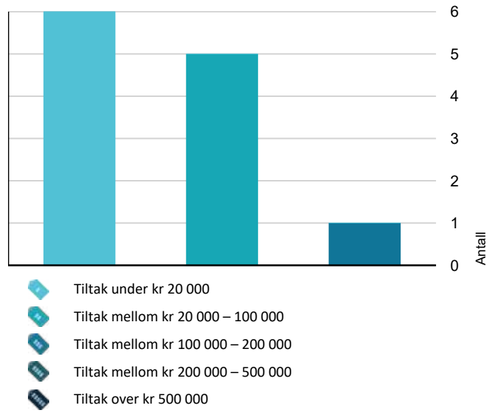

Hva er anslag på utbedringskostnad? Se side 4.

Oppsummering av avvik

Vil du vite mer? Se på rommet eller bygningsdelen senere i rapporten.

Enebolig

TG 3 STORE ELLER ALVORLIGE AVVIK

Utvendig > Yttervegger/Veggkonstruksjon Gå til side

Utvendig > Vinduer Gå til side

Utvendig > Altandør Gå til side

Utvendig > Kjellerdør Gå til side

Utvendig > Balkonger, verandaer, takterrasser og altaner Gå til side

Innvendig > Overflater - gulv Gå til side

Innvendig > Overflater - vegger og himlinger Gå til side

Innvendig > Etasjeskiller og bærende konstruksjoner Gå til side

Innvendig > Andre innvendige forhold Gå til side

Kjøkken > 1. Etasje > Kjøkken (måler 8,6 kvm) > Avtrekk Gå til side

Våtrom > 1. Etasje > Bad (måler 3,0 kvm) > Generell Gå til side

Toalettrom > 1. Etasje > Toalettrom (måler 2,0 kvm) > Overflater og konstruksjon Gå til side

Toalettrom > 1. Etasje > Toalettrom (måler 2,0 kvm) > Sanitærutstyr Gå til side

Toalettrom > 1. Etasje > Toalettrom (måler 2,0 kvm) > Avtrekk/ventilasjon Gå til side

TG IU KONSTRUKSJONER SOM IKKE ER UNDERSØKT

Innvendig > Krypkjeller Gå til side

Våtrom > 1. Etasje > Bad (måler 3,0 kvm) > Tilliggende konstruksjoner våtrom Gå til side

TG 2 AVVIK SOM KAN KREVE TILTAK

Utvendig > Taktekking Gå til side

Sammendrag av boligens tilstand

- **Utvendig > Nedløp, beslag og skorsteiner over tak** Gå til side
- **Utvendig > Takkonstruksjon/Loft** Gå til side
- **Innvendig > Pipe/skorsteiner og ildsteder inne i boligen** Gå til side
- **Innvendig > Innvendige dører** Gå til side
- **Tekniske installasjoner > Innvendige vannledninger** Gå til side
- **Tekniske installasjoner > Innvendige avløpsrør** Gå til side
- **Tekniske installasjoner > Varmtvannsbereder/tank** Gå til side
- **Tomteforhold > Fuktsikring og drenering** Gå til side
- **Tomteforhold > Utvendige vann- og avløpsledninger inkl. overvann og avløp fra drenering** Gå til side
- **Kjøkken > 1. Etasje > Kjøkken (måler 8,6 kvm) > Overflater og innredning** Gå til side

HELSE, MILJØ OG SIKKERHET

Forhold som åpenbart kan medføre fare for helse, miljø og sikkerhet

- Det mangler snøfangere på hele eller deler av taket. Takvinkel og type taktekking tilsier at det på grunn av sikkerhet foreligger krav til snøfangere. Gå til side
- Det er ikke montert rekkverk på balkong eller terrasse.
- Det er ikke montert rekkverk rundt trappeåpning, og håndløper på utvendig trapp til kjeller.
- Det er ikke foretatt radonmålinger, og bygget er heller ikke utført med radonsperre.
- Det mangler samsvarserklæring for hele anlegget.
- Det er behov for at en kvalifisert elektrofaglig person kontrollerer det elektriske anlegget. Det var ikke strøm på anlegget på befaringsdagen, og anlegget er eldre.
- Det var tegn på ufagmessig utførelse av installasjoner.
- Det er påvist mangler ved boligens brannvarslingsanlegg (brannalarm eller røykvarslere) ihht gjeldende forskrift om brannforebygging.
- Boligen mangler håndslukkerutstyr ihht gjeldende forskrift om brannforebygging.

Lille Kongshaugen 13, 5174 MATHOPEN
Gnr 129 - Bnr 170
4601 BERGEN

Lund Takstingeniør AS
Saksarhaugen 131
5253 SANDSLI

Tilstandsrapport

ENEBOLIG



Byggeår
1942

Kommentar
Byggeåret er basert på opplysninger fra eiendomsmatrikkelen.

Anvendelse
Boligen var ubebodd på befaringsdagen.

Standard
Bygget har gjennomgående lav standard. Se nærmere beskrivelse under Konstruksjoner.

Vedlikehold
Bygget er gammelt og bærer preg av manglende vedlikehold og oppgraderinger. Se nærmere beskrivelse under Konstruksjoner.

Tilbygg / modernisering

1969	Tilbygg	Det er mottatt tegninger som viser tilbygg.

UTVENDIG

TG 2 Taktekking

Punktet må sees i sammenheng med Takkonstruksjon/Loft

Beskrivelse
Taket er tekket med betongstein.

Antatt brukstid taktekking:
- betongstein 10-40 år

Levetid er avhengig av kvalitet, vedlikehold og belastning på produktet.
Undertak og lekter har annen levetid, og er ikke inspisert på befaringsdagen.

Taktekking er kun inspisert fra bakkenivå etter en risikovurdering, og tilstandsgrad er basert på tekkingens alder.

Siden taket (takkonstruksjon, taktekking og skorstein) kun er observert fra bakkenivå, er vurderingen begrenset av dette. Det er ikke sikkerhetsmessig forsvarlig å bevege seg ut på taket eller observere fra stige. Selv om det ikke er avdekket skader under befaringen, betyr ikke dette at det ikke foreligger skader som en besiktigelse på taket kan avdekke. Vær oppmerksom på denne risikoen. En undersøkelse av taket kan utføres av en fagperson under tilstrekkelige sikkerhetsforhold.

Vurdering av avvik:
• Vanntett sjikt på tak er eldre enn 18 år.

Konsekvens/tiltak
• Når vanntette sjikt på tak begynner å bli gamle, øker risikoen for lekkasjer. Dette kan føre til omfattende og kostbare reparasjoner av underliggende konstruksjoner dersom en ikke foretar tiltak på konstruksjonene før dette oppstår.
• Overvåk tilstanden jevnlig. For å få tilstandsgrad 0 eller 1 må vanntett sjikt på tak skiftes ut, men tidspunktet for når dette er nødvendig er vanskelig å si noe om.

TG 2 Nedløp, beslag og skorsteiner over tak

Beskrivelse

Tilstandsrapport

Bygningens renner og nedløp er av plast.

Levetid for takrenner er 20-30 år, men dette er avhengig av kvalitet fra produsent, og værbelastning på produktene.

Renner og nedløp er ikke funksjonstestet.

Vurdering av avvik:
• Det er ikke tilfredsstillende bortledning av vann fra taknedløp ved grunnmur.
• Det mangler snøfangere på hele eller deler av taket. Takvinkel og type taktekking tilsier at det på grunn av sikkerhet foreligger krav til snøfangere.

Konsekvens/tiltak
• Mangelfull bortledning av vann kan føre til fuktbelastning på grunnmur, med risiko for fuktinntrenging og skader på konstruksjonen.
• Det anbefales å etablere tilfredsstillende bortledning av vann fra taknedløp, slik at vann ledes bort fra grunnmuren.
• Manglende snøfangere kan føre til ras av snø og is fra taket, med fare for skade på personer, eiendom og installasjoner.
• Det må monteres snøfangere for å oppfylle sikkerhetskrav.

TG 2 Takkonstruksjon/Loft

Punktet må sees i sammenheng med Taktekking

Beskrivelse
Bygningen har et saltak, med takkonstruksjon av taksperr.

Boligen har et kryploft som ikke har målbart areal grunnet lav takhøyde. Det var ikke tilkomst til kryploftet på befaringsdagen, og loftet er inspisert fra luke. Hele loftet er ikke inspisert.

Vurdering av avvik:
• Det er påvist fuktskjolder på undertaket.

TG 3 Yttervegger/Veggkonstruksjon

Beskrivelse
Fasadene er bekledd med liggende trekledning montert på trekonstruksjoner. På tilbygg er det stenderverk.

Det er åpent rundt et vindu, og i dette området var ytterveggen ikke isolert.

Normal levetid for trekledning er 20 til 60 år, avhengig av værpåkjenning, kvalitet på materialet, vedlikehold m.m.

Vurdering av avvik:
• Det er påvist betydelige råteskader i den liggende bordkledningen, og områder med mye malingsflass.
• Det er påvist manglende gnagesikring (musetetting)
• Ett vindu er åpent, og kan ikke lukkes.

Konsekvens/tiltak
• Råteskader i bordkledningen vil fortsette å utvikle seg både i tilliggende bordkledning og til bakenforliggende veggkonstruksjon, dersom en ikke foretar tiltak.
• Råteskadet bordkledning må skiftes ut.
• Manglende gnagesikring kan føre til at skadedyr kommer inn i konstruksjonen, med risiko for skader og hygieniske problemer.
• Det anbefales å etablere gnagesikring for å hindre tilgang for skadedyr.
• Det bør kontrolleres for fukt i denne veggen. Ved fukt i vegg må det påregnes tiltak. Kostnad er for utvidet kontroll, ikke for eventuelle kostnader med utbedring.

Kostnadsestimat: Under 20 000

Lille Kongshaugen 13, 5174 MATHOPEN
Gnr 129 - Bnr 170
4601 BERGEN

Lund Takstingeniør AS
Saksarhaugen 131
5253 SANDSLI

Tilstandsrapport



TG 3 Vinduer

Beskrivelse
Boligen har malte vinduer med 2-lags isolerglass i trekarm.

Normal garantitid for isolerglass er 5 til 10 år.
Normal levetid for trevinduer er 20-60 år avhengig av værpåkjenning, vedlikehold m.m.
Normal tid før maling av trevindu er 6 - 12år.

Vurdering av avvik:
• Det er påvist råte på vinduer.
• Ett vindu kan ikke lukkes, og er festet med vinkler. Flere vindu mangler lister.

Konsekvens/tiltak
• Råteskader på vinduer medfører nedbrytning av materialer og redusert tetthet. Dette kan føre til trekk, varmetap, fuktinntrengning og videre skade på omkringliggende konstruksjon.
• Det er viktig å utbedre eller skifte ut skadde vinduskomponenter. Omfanget av råteskadene bør vurderes, og det må sikres at årsaken til fuktpåvirkningen utbedres for å hindre videre skadeutvikling.
• Vindu må skiftes. NB, se også under yttervegger.

Kostnadsestimat: 20 000 - 100 000



TG 1 Ytterdører

Beskrivelse
Boligen har en formpresset ytterdør med glassfelt.

Normal tid før kontroll og justering av tredører er 2 - 8 år.
Normal tid før utskifting av tredører og aluminiumsdører er 20 - 40 år.

Tilstandsrapport



TG 3 Altandør

Beskrivelse

Boligen har en altandør med 2-lags isolerglass i trekarm.

Normal garantitid for isolerglass er 5 til 10 år.
Normal tid før kontroll og justering av tredører er 2 - 8 år.
Normal tid før utskifting av tredører og aluminiumsdører er 20 - 40 år.

Vurdering av avvik:
• Det er påvist råte i døren.

Konsekvens/tiltak
• Råte eller store skader i dører medfører redusert styrke, tetthet og funksjon. Dette kan føre til varmetap, fuktinntrengning og videre skade på tilstøtende konstruksjoner. Døren må skiftes.

Kostnadsestimat: 20 000 - 100 000



TG 3 Kjellerdør

Beskrivelse

Til kjeller har boligen en ytterdør i trekonstruksjoner.

Normal tid før kontroll og justering av tredører er 2 - 8 år.
Normal tid før utskifting av tredører og aluminiumsdører er 20 - 40 år.

Vurdering av avvik:
• Det er påvist råte i døren, og døren kan ikke lukkes.

Konsekvens/tiltak
• Råte eller store skader i dører medfører redusert styrke, tetthet og funksjon. Dette kan føre til varmetap, fuktinntrengning og videre skade på tilstøtende konstruksjoner.
• Døren må skiftes.

Kostnadsestimat: Under 20 000

TG 3 Balkonger, verandaer, takterrasser og altaner

Lille Kongshaugen 13, 5174 MATHOPEN
Gnr 129 - Bnr 170
4601 BERGEN

Lund Takstingeniør AS
Saksarhaugen 131
5253 SANDSLI

Tilstandsrapport

Beskrivelse

Boligen har utgang til en ca. 35 kvm terrasse.

Terrassen har delvis dekke av trebjelkelag med terrassebord, og delvis tekking, og rekkverk av trekonstruksjoner. På rekkverket i front er det montert beslag over toppen.

Vurdering av avvik:
• Det er påvist fukt-/råteskader i rekkverk.
• Det er ikke montert rekkverk på balkong eller terrasse.

Konsekvens/tiltak
• Fukt- og råteskader i rekkverk kan føre til svekket styrke og redusert sikkerhet.
• Råteskadet rekkverk må skiftes ut for å sikre tilstrekkelig styrke og trygg bruk.
• Konsekvensen er at det ikke er noen fallsikring, noe som medfører høy risiko for fallulykker og kan være behov for umiddelbar utbedring for å ivareta sikkerheten.
• Det anbefales å montere rekkverk i henhold til gjeldende krav for høyde og utforming, for å sikre trygg bruk.

Kostnadsestimat: Under 20 000



Utvendige trapper

Beskrivelse

Boligen har en utvendig trapp i murkonstruksjoner.

Vurdering av avvik:
• Det er ikke montert rekkverk rundt trappeåpning, og håndløper på utvendig trapp til kjeller.

INNVENDIG

TG 3 Overflater - gulv

Beskrivelse

Gulvene er belagt med gulvbelegg.

I kjeller er det gulv på grunn av murkonstruksjoner.

Vurdering av avvik:
• Det er påvist omfattende skader med løse eller defekte overflater. Vinyl er delvis ødelagt, løst og løse skjøter.

Konsekvens/tiltak
• Det er viktig å utbedre eller skifte ut skadede overflater, samt undersøke og utbedre eventuell bakenforliggende årsak.

Kostnadsestimat: 20 000 - 100 000

Tilstandsrapport



TG 3 Overflater - vegger og himlinger

Beskrivelse

Veggene er belagt med malte plater og malt strie. I kjeller er det vegger av trekonstruksjoner.

Takene er belagt med malte plater.

På soverom er det innebygget skap.

Vurdering av avvik:
- Overflater har en del slitasjegrad utover det en kan forvente. Overflatene er stedvis svært slitt, og det er mugg på de fleste overflatene.
- På kjøkkenet er det større hull i veggen. Tapet er revet flere steder. Kjøkkentaket buler ned. På et soverom er deler av veggplate fjernet.
- På et soverom mangler det dør på innebygget skap.

Konsekvens/tiltak
- Det anbefales å vedlikeholde, reparere eller fornye overflater etter behov.
- Overflater må utbedres. Kjøkkentak må kontrolleres, og bør justeres.

Kostnadsestimat: 100 000 - 200 000





TG 3 Etasjeskiller og bærende konstruksjoner

Beskrivelse

Bygningens etasjeskiller er av trekonstruksjoner.

Vurdering av avvik:
- Det er påvist store nedbøyninger eller skjevheter som kan skyldes svikt i konstruksjonen.

Konsekvens/tiltak
- Store nedbøyninger eller skjevheter kan indikere svikt eller svekkelse i den bærende konstruksjonen. Dette kan medføre risiko for videre deformasjoner, sprekkdannelser eller i verste fall redusert bæreevne og konstruksjonssvikt.
- Det anbefales nærmere undersøkelser. Kostandskonsekvens er for nærmere undersøkelser. Eventuelle utbedringer er ikke medtatt.

Kostnadsestimat: Under 20 000

Radon

Lille Kongshaugen 13, 5174 MATHOPEN
Gnr 129 - Bnr 170
4601 BERGEN

Lund Takstingeniør AS
Saksarhaugen 131
5253 SANDSLI

Tilstandsrapport

Vurdering av avvik:
- Det er ikke foretatt radonmålinger, og bygget er heller ikke utført med radonsperre.

Konsekvens/tiltak
- Uavklarte radonforhold kan innebære risiko for helseskadelig eksponering over tid. Radon er en kjent helserisiko, og forhøyede nivåer kan ha betydning for inneklima og beboernes helse.
- Det anbefales å gjennomføre radonmåling og eventuelt vurdere nærmere kontroll eller tiltak dersom forhøyede verdier påvises.

TG 2 Pipe/skorsteiner og ildsteder inne i boligen

Beskrivelse

Bygningen har to piper av teglstein.

Boligen har en eldre vedovn i stue.

Skorstein og ildsted er ikke kontrollert av takstmann utover visuell kontroll. Det henvises til fagkyndig/feier for opplysninger om tilstand.

Vurdering av avvik:
- Det er malingsflass på pipen.

Konsekvens/tiltak
- Pipen bør overflatebehandles.





TG IU Krypkjeller

Beskrivelse

Det er krypkjeller/blindkjeller under deler av bygningen.

Det var ikke tilkomst til området på befaringsdagen.

Blindkjeller/krypkjeller bør holdes under oppsyn. Ved dårlig ventilering eller drenering kan det oppstå fuktproblemer i blindkjelleren, som kan forplante seg til andre bygningsdeler.

TG 2 Innvendige dører

Beskrivelse

Boligen har brune finerdører. Det er flere dører med glassfelt.

Normal tid før utskifting av innvendige dører er 30 - 50 år.

Vurdering av avvik:
- Dørene er slitt.

Konsekvens/tiltak
- Det må påregnes å skifte eller pusse opp dørene.

Tilstandsrapport

TG 3 Andre innvendige forhold

Beskrivelse

Under mindre del av boligen er det en bod, med tilkomst fra åpning i grunnmuren.

Vurdering av avvik:

• Dekket opp mot boligen er av armert betong. Det er blottlagt armeringsjern som er rustet. Dette svekker konstruksjonen.

Konsekvens/tiltak

• Betongdekke må utbedres.

Kostnadsestimat: 20 000 - 100 000





VÅTROM

1. ETASJE > BAD (MÅLER 3,0 KVM)

TG 3 Generell

Beskrivelse

Våtrommet er bygget før Byggeforskrifter fra 1997. På grunnlag av at våtrommet er fra før 1997, blir tilstandsgrad automatisk satt til TG 3.

Innredning og overflater er eldre og slitt, og har ikke tettesjikt. Det er stedvis åpent i vegg, og flass på gulvet.

Levetid for baderommet er passert, og det anbefales å pusse opp våtrommet, og skifte tettesjiktet. Når baderommet er godkjent etter teknisk forskrift før 1997, var det ikke samme krav til tettesjikt som angitt i TEK97 og nyere.

Rommet har vannrør av kobber, og avløp av plast og støpejern.

Vurdering av avvik:

• Våtrommet må oppgraderes for å tåle normal bruk etter dagens krav.

Konsekvens/tiltak

• Manglende oppgradering av våtrommet medfører høy risiko for at konstruksjonene ikke vil tåle vanlig bruk av vann eller lekkasjer. Dette kan føre til fuktskader på tilstøtende konstruksjoner.

• Våtrommet må totalrenoveres. Alle forhold med tettesjikt, våtsone, sluk m.m. må dokumenteres.

1. ETASJE > BAD (MÅLER 3,0 KVM)

Dokumentasjon for våtrom

Beskrivelse

Det foreligger ikke dokumentasjon på våtrommet.

1. ETASJE > BAD (MÅLER 3,0 KVM)

Overflater, vegger og himling

Lille Kongshaugen 13, 5174 MATHOPEN
Gnr 129 - Bnr 170
4601 BERGEN

Lund Takstingeniør AS
Saksarhaugen 131
5253 SANDSLI

Tilstandsrapport

Beskrivelse

Himlingen er belagt med malte plater.

Veggene er av malte plater.

1. ETASJE > BAD (MÅLER 3,0 KVM)

Overflater gulv

Beskrivelse

Gulvene er av malt betong.

1. ETASJE > BAD (MÅLER 3,0 KVM)

Vanntett sjikt, membran og sluk

Beskrivelse

I gulv er det sluk. Rommet har ikke tettesjikt.

1. ETASJE > BAD (MÅLER 3,0 KVM)

Sanitærutstyr og innredning

Beskrivelse

Våtrommet har vask med under- og overskap og dusj.

1. ETASJE > BAD (MÅLER 3,0 KVM)

Ventilasjon

Beskrivelse

Våtrommet har ventil i tak.

1. ETASJE > BAD (MÅLER 3,0 KVM)

TG IU Tilliggende konstruksjoner våtrom

Beskrivelse

Hulltaking er ikke foretatt da det ikke er fysisk mulig pga. tilliggende konstruksjoner. Veggene er for tynn, og det er fare for gjennomboring ved hulltaking.

Det er foretatt fuktsøk. Fuktsøket er utført på sted nær vanninstallasjon. Det er ikke målt verdier som tilsier at det er et fuktproblem, men er ingen garanti for at det ikke er fukt andre steder i konstruksjon mot våtrom.

Fuktsøk må ikke forveksles med fuktmåling, dette krever hulltaking og måling inn i fast konstruksjon.

KJØKKEN

1. ETASJE > KJØKKEN (MÅLER 8,6 KVM)

TG 2 Overflater og innredning

Beskrivelse

Boligen har et kjøkken med slette fronter, benkeplate av laminat, stålvask, oppvaskmaskin og plass til komfyr.

Vurdering av avvik:

Tilstandsrapport

• Kjøkkenet er slitt, og det er mugg på overflater.

Konsekvens/tiltak
• Overflater må pusses opp, evt. vurdere å skifte kjøkkenet.

1. ETASJE > KJØKKEN (MÅLER 8,6 KVM)

TG 3 Avtrekk

Beskrivelse
Det har vært avtrekk fra kjøkkenet. Denne er fjernet, og det henger ut en slange fra ytterveggen.

Vurdering av avvik:
• Det mangler avtrekk.

Konsekvens/tiltak
• Manglende eller defekt avtrekk fra kjøkken kan føre til opphopning av fukt, matos og fettpartikler. Dette kan gi dårlig inneklima, økt risiko for kondens, luktproblemer og på sikt skader på overflater og innredning.
• Avtrekk må monteres.

Kostnadsestimat: Under 20 000

TOALETTROM

1. ETASJE > TOALETTROM (MÅLER 2,0 KVM)

TG 3 Overflater og konstruksjon

Beskrivelse
Toalettrommet har vinyl på gulv, plater på vegg og i tak.

Vurdering av avvik:
• Det er påvist omfattende skader på overflater som løst belegg.

Konsekvens/tiltak
• Det anbefales grundig teknisk undersøkelse og som regel rehabilitering/oppussing av våtrommet.

Kostnadsestimat: 20 000 - 100 000

1. ETASJE > TOALETTROM (MÅLER 2,0 KVM)

TG 3 Sanitærutstyr

Beskrivelse
Toalettrommet har toalett og vask, og lys over speil.

Vurdering av avvik:
• Det var ikke vann på boligen på befaringsdagen, og toalettet er ikke kontrollert. Toalettsetet er knekt, og det er missfarging i toalettet. Vasken mangler blandebatteri.

Konsekvens/tiltak
• Toalettet må skiftes og blandebatteri monteres.

Kostnadsestimat: Under 20 000

1. ETASJE > TOALETTROM (MÅLER 2,0 KVM)

TG 3 Avtrekk/ventilasjon

Beskrivelse
Toalettrommet har ingen ventilering.

Vurdering av avvik:
• Det mangler avtrekkspunkt/ventilasjon i toalettrom.

Lille Kongshaugen 13, 5174 MATHOPEN
Gnr 129 - Bnr 170
4601 BERGEN

Lund Takstingeniør AS
Saksarhaugen 131
5253 SANDSLI

Tilstandsrapport

Konsekvens/tiltak
• Utilfredsstillende ventilasjon kan føre til dårlig inneklima og opphopning av fukt, med risiko for lukt, mugg og skader over tid.
• Det anbefales å etablere ventilasjon for å sikre tilstrekkelig luftutskifting.

TEKNISKE INSTALLASJONER

TG 2 Innvendige vannledninger

Beskrivelse
Boligen har synlig vannrør av kobber.

Forventet brukstid for vannrør av kobber: 30-50 år.

Vurdering av avvik:
• Kobberrør med loddede, klemte eller andre type skjøter er eldre enn 33 år og har derfor usikker fremtidig funksjon.

Konsekvens/tiltak
• Eldre kobberrør med skjøter har økt risiko for lekkasjer og svikt i koblinger, med fare for vannskader. Det var ikke vann på anlegget på befaringsdagen, og det er ikke kontrollert om det er lekkasjer på vann- eller avløpsledninger i bygningen.
• I forbindelse med oppgradering av våtrom vil det være naturlig med utskiftning av rør.

TG 2 Innvendige avløpsrør

Beskrivelse
Boligen har avløpsrør av støpejern og plast.

Avløpsrør er ikke sett, og alder er basert på tidspunkt for oppføring av boligen.

Forventet levetid:
-Avløpsledning av støpejern: 25-60 år.
-Sluk av Støpejern: 30-60 år.
Forventet levetid avhenger bruk, kvalitet og vedlikehold.

Vurdering av avvik:
• Avløpsrør er gamle og har derfor usikker fremtidig funksjon.

Konsekvens/tiltak
• Eldre avløpsrør har blant annet større sannsynlighet for lekkasjer, noe som kan føre til omfattende og kostbare vannskader i boliger.
• Det anbefales å planlegge utskifting eller oppgradering av rørsystemet for å sikre videre driftssikkerhet.



TG 1 Ventilasjon

Beskrivelse
Boligen har naturlig ventilasjon med ventiler.

Tilstandsrapport

Det er normalt med denne type ventilasjon i eldre bygg oppført i denne perioden. Det er i dag strengere krav til ventilasjon.

TG 2 Varmtvannsbereder/tank

Beskrivelse

Boligen har to mindre varmtvannstanker, en på vegg i baderom som måler ca. 50 liter, fra 2003, og en i kjøkkenskap som måler ca. 30 liter, fra 2010.

Forventet levetid for varmtvannstank er 20 - 30 år.

Vurdering av avvik:

- Det er ikke påvist tilfredsstillende avrenning eller annen kompenserende løsning fra varmtvannstank på kjøkken.
- Varmtvannstanken på baderommet er over 20 år og har derfor usikker fremtidig funksjon.

Konsekvens/tiltak

- Manglende avrenning kan føre til at lekkasjevann sprer seg ukontrollert, med økt risiko for omfattende vannskader.
- Det bør etableres tilfredsstillende avrenning eller lekkasjesikring ved varmtvannstank.
- Eldre varmtvannstank har økt risiko for svikt og lekkasjer, med fare for vannskader og redusert driftssikkerhet.
- Det anbefales å planlegge utskifting av varmtvannstanken for å sikre videre trygg og stabil drift.

Elektrisk anlegg

Dette er en forenklet kontroll begrenset til de spørsmål og undersøkelser som forskrift til avhendingslova (tryggere bolighandel) § 2-18 inneholder. Dette kan ikke sammenlignes med en kontroll utført av offentlig myndighet (Det lokale eltilsyn) eller registrert elektrovirksomhet, og en bygningssakkyndig har verken kompetanse eller lov til å foreta en slik kontroll.

Tilstanden er vurdert ut fra den forenklede og begrensede kontrollen som forskriften inneholder. El-anlegget kan ha feil og mangler som en slik forenklet undersøkelse ikke vil avdekke. Vær derfor oppmerksom på denne risikoen, og søk videre veiledning eller få en fullstendig kontroll utført av registrert elektrovirksomhet.

Beskrivelse

Boligen har et sikringsskap med skrusikringer og jordfeilbryter, plassert i gang.

Vurdering av avvik:

- Det mangler samsvarserklæring for hele anlegget.
- Det er behov for at en kvalifisert elektrofaglig person kontrollerer det elektriske anlegget. Det var ikke strøm på anlegget på befaringsdagen, og anlegget er eldre.
- Det var tegn på ufagmessig utførelse av installasjoner.

Konsekvens/tiltak

- Det er uklart om det er utført arbeider som skulle hatt samsvarserklæring. Boligen har hatt flere eiere etter 1999, og det finnes ingen oversikt over arbeider på det elektriske anlegget før nåværende eiers eiertid. På grunn av at det er usikkert om alle arbeider er utført av faglærte, anbefales det en kontroll av det elektriske anlegget av kvalifisert elektrofaglig person.
- Innhent dokumentasjon om mulig.
- Behov for kontroll av det elektriske anlegget indikerer usikkerhet rundt tilstand og sikkerhet. Eventuelle feil eller mangler kan medføre økt risiko for brann, elektrisk støt og skade på utstyr. Det elektriske anlegget må kontrolleres av kvalifisert elektrofaglig person. Eventuelle avvik bør utbedres for å sikre en trygg og forskriftsmessig installasjon.
- Anlegget bør kontrolleres av elektriker.

Lille Kongshaugen 13, 5174 MATHOPEN
Gnr 129 - Bnr 170
4601 BERGEN

Lund Takstingeniør AS
Saksarhaugen 131
5253 SANDSLI

Tilstandsrapport





Branntekniske forhold

Vurdering av avvik:

- Det er påvist mangler ved boligens brannvarslingsanlegg (brannalarm eller røykvarslere) ihht gjeldende forskrift om brannforebygging.
- Boligen mangler håndslukkerutstyr ihht gjeldende forskrift om brannforebygging.

Konsekvens/tiltak

- Mangler ved boligens brannvarslingsanlegg kan føre til at brann ikke oppdages i tide. Dette øker risikoen for alvorlige personskader, tap av liv og omfattende materielle skader.
- Det anbefales å kontrollere og utbedre brannvarslingsanlegget slik at det fungerer som forutsatt og oppfyller gjeldende krav. Eventuelle defekte eller manglende komponenter bør skiftes ut.
- Manglende håndslokkeutstyr reduserer muligheten for tidlig slokking av brann. Dette øker risikoen for spredning av brann, fare for liv og helse samt større materielle skader.
- Det anbefales å installere godkjent håndslokkeutstyr i henhold til gjeldende forskrift, for eksempel pulverapparat eller brannslange, for å sikre tilstrekkelig beredskap ved brann.

TOMTEFORHOLD

Byggegrunn

Beskrivelse

Byggegrunnen for bygget er ikke kjent, og er ikke tilstandsvurdert.

TG 2 Fuktsikring og drenering

Vurdering av avvik:

- Fuktsikring og drenering har nådd en alder som gjør at den har usikker fremtidig funksjon.

Konsekvens/tiltak

- Eldre fuktsikring og drenering kan ha redusert funksjonsevne og økt risiko for svikt. Dette kan føre til fuktinntrengning, fuktskader på konstruksjonen og dårlig inneklima over tid.
- Overvåk tilstanden jevnlig. For å få tilstandsgrad 0 eller 1 må dreneringen skiftes ut, men tidspunktet for når dette er nødvendig er vanskelig å si noe om. Bruken av underetg/kjeller vil og være avgjørende.
- Dersom kjeller skal endre bruk eller isoleres, må drenering skiftes.

TG 1 Grunnmur og fundamenter

Beskrivelse

Bygningen har grunnmur av naturstein og murkonstruksjoner.

Tilstandsrapport

TG 1 Terrengforhold

Beskrivelse

Eiendommen er delvis skrående.

På befaringsdagen ble det ikke observert stående vann på tomten eller fall inn mot bygningen. Dette er forhold som normalt avdekkes ved større nedbørmengder.

TG 2 Utvendige vann- og avløpsledninger inkl. overvann og avløp fra drenering

Beskrivelse

Bygningen er tilkoblet offentlig vann og avløp via private stikkledninger.

Utvendig vannledning og avløpsrør er ikke kjent, og er vurdert på bakgrunn av alder. Det er ikke kjent om det er benyttet eldre rør eller om det er tilkoblet andre eiendommer med eldre rør.

Vurdering av avvik:

- Vannledningstype er ukjent og det er derfor vanskelig å evaluere usikkerhet ift. fremtidig funksjon.
- Avløpsledningstype er ukjent og det er derfor vanskelig å evaluere usikkerhet ift. fremtidig funksjon.

Konsekvens/tiltak

- Usikker vannledningstype gir økt risiko for uforutsette feil, lekkasjer eller redusert levetid, og gjør det vanskelig å planlegge drift, vedlikehold og utskifting.
- Ytterligere undersøkelser anbefales.
- Usikker avløpsledningstype gir økt risiko for uforutsette feil, lekkasjer eller redusert levetid, og gjør det vanskelig å planlegge drift, vedlikehold og utskifting.

FORHOLD SOM ÅPENBART KAN MEDFØRE FARE FOR HELSE, MILJØ OG SIKKERHET

Dette punktet inneholder tydelige og lett synlige forhold ved boligen som åpenbart kan påvirke helse, miljø og sikkerhet, og som bygningssakkyndige har oppdaget. Terskelen for hva som anses som åpenbart er høy, og det utføres ikke undersøkelser med sikte på å avdekke slike forhold. Punktet omfatter ikke skjulte eller ikke-synlige forhold, tekniske vurderinger eller forhold som krever spesialundersøkelser. Forhold vurderes etter byggteknisk forskrift på befaringstidpunktet. Røykvarslere og håndholdt brannslukningsutstyr vurderes etter gjeldende forskrift om brannforebygging.

⚠ Helse, miljø og sikkerhet

Vurdering av avvik:

- Det mangler snøfangere på hele eller deler av taket. Takvinkel og type taktekking tilsier at det på grunn av sikkerhet foreligger krav til snøfangere.
- Det er ikke montert rekkverk på balkong eller terrasse.
- Det er ikke montert rekkverk rundt trappeåpning, og håndløper på utvendig trapp til kjeller.
- Det er ikke foretatt radonmålinger, og bygget er heller ikke utført med radonsperre.
- Det mangler samsvarserklæring for hele anlegget.
- Det er behov for at en kvalifisert elektrofaglig person kontrollerer det elektriske anlegget. Det var ikke strøm på anlegget på befaringsdagen, og anlegget er eldre.
- Det var tegn på ufagmessig utførelse av installasjoner.
- Det er påvist mangler ved boligens brannvarslingsanlegg (brannalarm eller røykvarslere) ihht gjeldende forskrift om brannforebygging.
- Boligen mangler håndslukkerutstyr ihht gjeldende forskrift om brannforebygging.

Konsekvens/tiltak

- Manglende snøfangere kan føre til ras av snø og is fra taket, med fare for skade på personer, eiendom og installasjoner.
- Det må monteres snøfangere for å oppfylle sikkerhetskrav.
- Konsekvensen er at det ikke er noen fallsikring, noe som medfører høy risiko for fallulykker og kan være behov for umiddelbar utbedring for å ivareta sikkerheten.
- Det anbefales å montere rekkverk i henhold til gjeldende krav for høyde og utforming, for å sikre trygg bruk.
- Uavklarte radonforhold kan innebære risiko for helseskadelig eksponering over tid. Radon er en kjent helserisiko, og forhøyede nivåer kan ha betydning for inneklima og beboernes helse.

Lille Kongshaugen 13, 5174 MATHOPEN
Gnr 129 - Bnr 170
4601 BERGEN

Lund Takstingeniør AS
Saksarhaugen 131
5253 SANDSLI

Tilstandsrapport

- Det anbefales å gjennomføre radonmåling og eventuelt vurdere nærmere kontroll eller tiltak dersom forhøyede verdier påvises.
- Det er uklart om det er utført arbeider som skulle hatt samsvarserklæring. Boligen har hatt flere eiere etter 1999, og det finnes ingen oversikt over arbeider på det elektriske anlegget før nåværende eiers eiertid. På grunn av at det er usikkert om alle arbeider er utført av faglærte, anbefales det en kontroll av det elektriske anlegget av kvalifisert elektrofaglig person.
- Innhent dokumentasjon om mulig.
- Behov for kontroll av det elektriske anlegget indikerer usikkerhet rundt tilstand og sikkerhet. Eventuelle feil eller mangler kan medføre økt risiko for brann, elektrisk støt og skade på utstyr. Det elektriske anlegget må kontrolleres av kvalifisert elektrofaglig person. Eventuelle avvik bør utbedres for å sikre en trygg og forskriftsmessig installasjon.
- Anlegget bør kontrolleres av elektriker.
- Mangler ved boligens brannvarslingsanlegg kan føre til at brann ikke oppdages i tide. Dette øker risikoen for alvorlige personskader, tap av liv og omfattende materielle skader.
- Det anbefales å kontrollere og utbedre brannvarslingsanlegget slik at det fungerer som forutsatt og oppfyller gjeldende krav. Eventuelle defekte eller manglende komponenter bør skiftes ut.
- Manglende håndslokkeutstyr reduserer muligheten for tidlig slokking av brann. Dette øker risikoen for spredning av brann, fare for liv og helse samt større materielle skader.
- Det anbefales å installere godkjent håndslokkeutstyr i henhold til gjeldende forskrift, for eksempel pulverapparat eller brannslange, for å sikre tilstrekkelig beredskap ved brann.

Arealer, byggetegninger og brannceller

Standard gjeldende fra 01.01.2024

Arealmålinger og arealoppsett er basert på Norsk standard 3940:2023 Areal- og volum-beregninger av bygninger. Arealet gjelder for tidspunktet da boligen ble målt

Hva er måleverdig areal?

Arealet i rommet må ha minst 1,90 m fri høyde over gulvet og minst bredde på 0,60 m. Et loft med skråtak vil for eksempel bare få registrert målbart areal der høyden er minst 1,90 m og bredden minst 0,60 m. Rommet må ha dør eller luke og gangbart gulv.

Hva er bruksareal?

BRA = BRA-i + BRA-e + BRA-b

Bruksarealet for bygningen er bruttoarealet minus arealet som opptas av yttervegger.

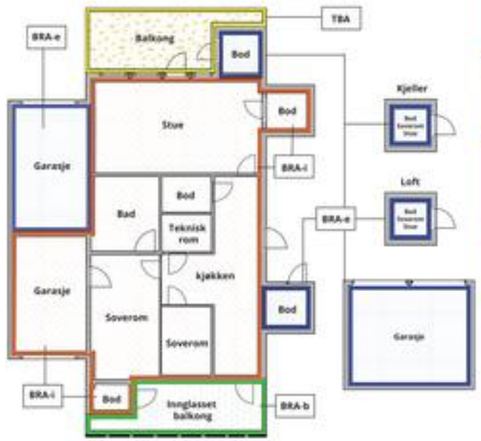

Internt bruksareal **(BRA-i)**	Arealet innenfor boenheten(e)
Eksternt bruksareal **(BRA-e)**	Arealet av alle rom utenfor boenheten(e) og som tilhører denne, slik som for eksempel boder
Innglasset balkong mv **(BRA-b)**	Arealet av innglasset balkong, veranda eller altan når denne er tilknyttet boenheten(e)
Terrasse- og balkongareal **(TBA)**	Arealet av terrasser, åpne balkonger og åpen altan tilknyttet boenheten(e)
Gulvareal **(GUA)**	Er sum av BRA (bruksareal) og ALH (areal med lav takhøyde). Areal med lav takhøyde (ALH) er ikke måleverdig areal, som skyldes skråtak og lav himlingshøyde. GUA kan opplyses i markedsføring der det er aktuelt for den konkrete boligen og kun sammen med BRA-i, for eksempel der gulvflaten har en verdi og har funksjon ved møblering og bruk av rommene. Ikke innredet areal som kaldloft, måles og oppgis normalt ikke.



Carport og/eller garasjeplass i felles garasjeanlegg er ikke måleverdig areal

Arealet kan ikke alltid fastsettes nøyaktig

Areal kan være komplisert eller umulig å måle opp nøyaktig fordi det er vanskelig å fastslå tykkelsen på innervegger, skjevheter i og utforming av bygningskonstruksjoner som karnapp, buer og vinkler som ikke er rette, åpne rom over flere etasjer og så videre.

Eiendommens markedsverdi kan ikke baseres på en matematisk beregning basert på antall kvadratmeter opplyst i rapporten. Opplysninger om areal kan altså ikke alene benyttes for å beregne eiendommens verdi.

Den bygningssakkyndige kan avdekke eventuelle bruksendringer og avvik i branncelleinndeling

Den bygningssakkyndige ser på byggetegninger hvis de er tilgjengelige og dette er en del av oppdraget,og vurderer bruken av boligen opp mot tegningene. Hvis den bygningssakkyndig avdekker at en bolig ikke ser ut til å være delt opp i branneller etter kravene i byggteknisk forskrift på befaringstidspunktet, skal det opplyses om dette.

Reglene om bruksendring og brannceller kan være kompliserte. Søk videre faglige råd om rapporten ikke gir deg svar. Den bygningssakkyndige kan ikke vurdere og svare på alle spørsmål, og kan heller ikke vite om kommunen kan gi unntak for kravene som gjelder. Vil du vite mer?

Om brannceller

En branncelle er hele eller avgrensede deler av en bygning hvor en brann fritt kan utvikle seg uten at den kan spre seg til andre bygninger eller andre deler av bygningen i løpet av en fastsatt tid.

Om bruksendring

Bruksendring er å endre bruken av et rom fra en tillatt bruk til en annen. Dette kan kreve søknad og tillatelse, for eksempel hvis du endrer et rom fra bod til soverom eller arbeidsrom,eller hvis du endrer en bolig til to separate boliger.

Rom for varig opphold har krav til takhøyde, romstørrelse,rømningsvei og lysforhold som må være oppfylt. Du kan søke kommunen om unntak for kravene, men kan ikke regne med å få unntak for krav som går på helse og sikkerhet, for eksempel krav til rømningsvei.

Bruksendring som krever godkjenning, og som ikke er søkt bruksendret, er ulovlig. Kommunen kan etter plan- og bygningsloven kapittel 32 forfølge overtredelser. Kommunen kan pålegge deg å avslutte den ulovlige bruken, eventuelt å rette eller tilbakeføre rommet til godkjent bruk.

Lille Kongshaugen 13, 5174 MATHOPEN
Gnr 129 - Bnr 170
4601 BERGEN

Lund Takstingeniør AS
Saksarhaugen 131
5253 SANDSLI

Arealer

Enebolig

Etasje	Bruksareal BRA m²				
	Internt bruksareal (BRA-i)	Eksternt bruksareal (BRA-e)	Innglasset balkong (BRA-b)	SUM	Terrasse- og balkongareal (TBA)
1. Etasje	92			92	35
Kjeller		22		22	
SUM	**92**	**22**			**35**
SUM BRA	**114**				

Romfordeling

Etasje	Internt bruksareal (BRA-i)	Eksternt bruksareal (BRA-e)	Innglasset balkong (BRA-b)
1. Etasje	Stue (måler 33,6 kvm), soverom 1 (måler 13,0 kvm), soverom 2 (måler 6,4 kvm), soverom 3 (måler 7,4 kvm), kjøkken (måler 8,6 kvm), gang (måler 13,0 kvm), bad (måler 3,0 kvm), entré (måler 0,9 kvm), toalettrom (måler 2,0 kvm)		
Kjeller		Bod 1 (måler 9,0 kvm), bod 2 (måler 13,0 kvm)	

Kommentar

Takhøyde i stue måler ca. 2,40 meter.

Areal av terrasse er omtrentlig og deler av terrassen ligger naboeiendommen. Bruksrett for terrassen på naboeiendom er tinglys.

Bruksarealet (BRA) er målt på stedet med digital avstandsmåler.

Arealene er beregnet og rom er definert etter dagens faktiske bruk, uavhengig av hva som er godkjent av bygningsmyndighetene.

Arealet oppgitt bak rombenevnelse er ca. og avvik kan forekomme.
Innvendige vegger, kanaler, piper, sjakter etc. er ikke med i dette arealet, og summering av romareal vil derfor ikke gi bruksareal.

Lovlighet

Byggetegninger

Det foreligger ikke tegninger

Kommentar: Godkjente byggemeldte tegninger er mottatt for tilbygg. Tegningene viser bare rom-inndeling av selve tilbygget, ikke resten av boligen. Bruk av rom og eventuelle søknadspliktige endringer er ikke kontrollert.

Nyere håndverkstjenester

Er det ifølge eier utført håndverkstjenester på boligen siste 5 år? ☐ Ja ☑ Nei

Befarings - og eiendomsopplysninger

Befaring

Dato	Til stede	Rolle
27.10.2026	Tom-Erik Seierslund	Takstingeniør

Matrikkeldata

Kommune	gnr.	bnr.	fnr.	snr.	Areal	Kilde	Eieforhold
4601 BERGEN	129	170		0	779.3 m²	BEREGNET AREAL (Ambita)	Eiet

Adresse
Lille Kongshaugen 13

Hjemmelshaver
Jacobsen Henriette

Lille Kongshaugen 13, 5174 MATHOPEN
Gnr 129 - Bnr 170
4601 BERGEN

Lund Takstingeniør AS
Saksarhaugen 131
5253 SANDSLI

Eiendomsopplysninger

Beliggenhet

Boligen ligger på Mathopen i Bergen Kommune.

Fra boligen er det gangavstand til offentlig transport og turmuligheter i nærområdet. Fra boligen er det utsikt mot Vatlestraumen.

Fra eiendommen tar det ca. 20 minutter å kjøre til Bergen Lufthavn og ca. 15 minutter til Bergen Togstasjon.

Adkomstvei

Eiendommen har privat stikkvei fra offentlig vei.

Tilknytning vann

Eiendommen er tilknyttet offentlig vann via private stikk- og fellesledninger frem til offentlig tilknytningspunkt.
Private ledninger vedlikeholdes for eiers regning.
For private fellesledninger er der normalt tilknyttet solidarisk vedlikeholdsplikt.

Tilknytning avløp

Eiendommen er tilknyttet offentlig avløpsnett via private stikk- og fellesledninger til offentlig tilknytningspunkt.
Private ledninger vedlikeholdes for eiers regning.
For private fellesledninger er der normalt tilknyttet solidarisk vedlikeholdsplikt.

Regulering

Eiendommen ligger i kommuneplanens arealdel avsatt til Bebyggelse og anlegg, og ligger i Øvre byggesone.
I kommuneplanen ligger eiendommen i gul støysone flystøy.
Eiendommen er regulert i plan Laksevåg. Medhaugen/Storevadvika/Storbuneset.

Vi har ikke informasjon om planer eller tiltak som berører eiendommen utover det som er oppgitt av regulerings- og kommuneplan. For ytterligere informasjon kontaktes kommunen.

Om tomten

Eiendommen måler 779,30 kvm.

Eiendommen har uteområde mot øst, nord og sør.

Mot vest utenfor boligens stuevindu, er det terrasse over garasje. Denne delen ligger på annen eiendom med G/Bnr 129/523. Eiendommen har tinglyst rett for bruk av terrasse.

Tinglyste/andre forhold

Det foreligger følgende opplysninger på eiendommen, hentet fra grunnboksbladet (tinglyste dokumenter er ikke sett):

Hjemmelsopplysninger:
- hjemmel til eiendomsrett

Heftelser:
- bestemmelse om gjerde
- bestemmelse om vann, kloakk og veg
- bestemmelse om garasje/parkering - bruksrett til terrasse på garasjetaket.
- pantedokument

Grunndata:
- registrering av grunn
- målebrev
- grensejustering
- omnummerering ved kommuneendring

Kilder og vedlegg

Dokumenter

Beskrivelse	Dato	Kommentar	Status	Sider	Vedlagt
Egenerklæring	13.11.2026	Egenerklæring er mottatt av megler.	Gjennomgått		Nei
Grunnbokutskrift	31.10.2026	Grunnboksinformasjon er hentet på seeiendeom.no	Gjennomgått		Nei
Offentlige planer	31.10.2026	Offentlige planer er hentet fra Bergenskart.no	Gjennomgått		Nei
Norges Eiendommer	31.10.2026	Eiendomsdata er hentet fra Norges Eiendommer.	Gjennomgått		Nei
Situasjonskart	31.10.2026	Kart er hentet fra www.bergenskart.no	Gjennomgått		Nei
Tegninger for tilbygg	13.11.2026	Mottatt fra megler.	Gjennomgått		Nei

Revisjoner

Versjon	Ny versjon	Kommentar
1	13.11.2026	
2	13.11.2026	
3	16.11.2026	

For gyldighet på rapporten se forside

Lille Kongshaugen 13, 5174 MATHOPEN
Gnr 129 - Bnr 170
4601 BERGEN

Lund Takstingeniør AS
Saksarhaugen 131
5253 SANDSLI

Forutsetninger

Forutsetninger

Struktur og referansenivå

Rapporten er utarbeidet etter kravene i forskrift til avhendingslova (tryggere bolighandel). For valg av tilstandsgrad blir NS3600:2025 (teknisk tilstandsanalyse ved omsetning av bolig) lagt til grunn.

Forskriften fastsetter minimumsinnholdet i rapporten, hvilke rom og bygningsdeler som skal undersøkes, og rammene for hvordan undersøkelsene skal utføres. Formålet er å gi en bygningssakkyndig vurdering (tilstandsanalyse) av teknisk tilstand i boligens rom og bygningsdeler, til bruk for oppdragsgiver og ved salg til forbruker. Rapporten er ikke utarbeidet for andre formål eller for bruk av andre tredjeparter. Rapporten framhever normalt ikke positive sider ved boligen ut over det som fremgår av tilstandsgradene.

Rapporten bygger på opplysninger som er tilgjengelige ved befaringen. Dersom opplysninger som har betydning for vurderingen er tilbakeholdt, mangelfulle eller uriktige, kan dette påvirke rapportens innhold uten at det er den bygningssakkyndiges ansvar.

Rapporten er ikke en fullstendig gjennomgang av hele eiendommen eller en garanti for at det ikke finnes skjulte feil, skader eller mangler. Det er derfor både bygningsdeler i boligen, byggverk på eiendommen og andre forhold ved eiendommen som ikke er tilstandsvurdert, kommentert eller med i rapporten.

Rapporten er en teknisk tilstandsanalyse og omfatter blant annet ikke juridiske vurderinger, spørsmål om boligen er lovlig oppført, lovlig innredet/tatt i bruk eller offentlig godkjent.

Utgangspunktet for undersøkelse - referansenivå

Rapporten beskriver avvik, altså en tilstand som er dårligere enn referansenivået. Avvik vurderes som hovedregel opp mot byggeskikk og regelverk som gjaldt da bygget eller bygningsdelen ble oppført eller, dersom det foreligger, da byggesøknad ble godkjent. Enkelte forhold vurderes likevel opp mot krav som gjelder på befaringstidspunktet, og dette kan være forhold knyttet til personsikkerhet slik som brann og rømningsvei.

Undersøkelsesnivå og befaring

Rapporten er basert på visuell befaring uten fysiske inngrep. Undersøkelsen omfatter kun tilgjengelige flater og bygningsdeler, konstruksjoner åpnes ikke opp, og det utføres ikke målinger utover det som følger av forskrift til avhendingslova (tryggere bolighandel). Innfelt belysning bak konstruksjonen åpnes ikke for kontroll. Funksjonsprøving inngår normalt ikke i undersøkelsen, med mindre dette følger av forskriftens krav. Flater eller bygningsdeler som er skjult, tildekket, innbygget, møblert, låst, snødekket eller på annen måte utilgjengelige, blir ikke undersøkt.

Undersøkelser utføres bare dersom det er sikkerhetsmessig forsvarlig og praktisk mulig å komme til. Yttertak vurderes ut fra det som er sikkerhetsmessig forsvarlig og tilgjengelig å inspisere, normalt fra loft, bakke eller stige. Det foretas ikke fullstendig undersøkelse eller målinger, men undersøkelser basert på stikkprøver av de bygningsdeler som undersøkes. Slike kontroller er begrensede og innebærer ikke at tilsvarende forhold er undersøkt overalt.

Bygningssakkyndig foretar vurderinger innenfor rammene av forskrift til avhendingslova (tryggere bolighandel), og har ikke spesialistkompetanse innen andre fagfelt. Vurdering av elektriske og branntekniske forhold er dessuten forenklet, og det settes ikke tilstandsgrad.

Det kan være nødvendig å innhente informasjon fra og/eller nærmere vurderinger fra spesialister/kvalifiserte fagpersoner eller offentlige myndigheter om bygningsdeler og andre forhold, også der forholdet er omtalt i rapporten. Dette faller utenfor tilstandsrapportens rammer/Forskrift til avhendingslova (tryggere bolighandel), og oppdragsgiver/kjøper/andre med interesse av eiendommen må innhente dette.

Tilstandsgrader er forklart under *Dette trenger du å vite om tilstandsrapporten* lenger foran i rapporten. For anbefalte tiltak ved TG2 og TG3 må bruker av rapporten selv vurdere om tiltakene er nødvendige og lønnsomme. Oppgitte utbedringskostnader er sjablongmessige anslag, basert på registrerte avvik og angitte tiltak i rapporten. Anslagene er gitt på generelt grunnlag og bygger på erfaringstall i intervaller. Kostnadsanslagene kan ikke forveksles med konkrete vurderinger eller tilbud fra entreprenør eller håndverker. Det må eventuelt innhentes tilbud for en nærmere undersøkelse, og konkret og nøyaktig vurdering av utbedringskostnad. Det kan forekomme kostnader knyttet til avvik, feil eller utbedringer som ikke er avdekket i rapporten. Utbedringskostnader vil også kunne variere ut fra personlige preferanser og markedspris på materialer og tjenester.

Tilleggsundersøkelser

Tilstandsanalysen omfatter de undersøkelsene som følger av minimumskravene i forskrift til avhendingslova (tryggere bolighandel). Dersom det er utført undersøkelser utover dette, vil det fremgå av rapporten.

Areal

Areal måles etter reglene i forskrift til avhendingslova (tryggere bolighandel) og de retningslinjer som gjelder for bolig i bransjestandarden *NS 3940 Areal og volumberegninger av bygg*. Oppgitt areal gjelder på tidspunktet for oppmålingen, og avrundes til hele kvadratmeter.

Arealmålingen er en måleteknisk registrering av areal som oppfyller kravene til måleverdighet, og er ikke en vurdering av om arealet er lovlig oppført, lovlig innredet eller godkjent til den aktuelle bruken. Et areal kan derfor være måleverdig og tatt med i rapporten, selv om det mangler nødvendig offentlig godkjenning, ikke oppfyller krav til lovlig bruk eller rommet ikke oppfyller tekniske regler (plan- og bygningsloven, teknisk forskrift). Arealet må ha gangbart gulv, og både minst 0,6 meter bredde og fri høyde på minst 1,9 meter, for å være måleverdig.

Eiendommens markedsverdi kan ikke baseres på en ren matematisk beregning i forhold til antall kvadratmeter opplyst i rapporten. Opplysninger om areal kan altså ikke alene benyttes for beregning av eiendommens verdi.

Dersom rom utenfor boenheten er tatt med i arealberegningen som eksternt bruksareal, bygger dette på tilgjengelige opplysninger ved befaringen, med mindre annet er særskilt dokumentert. Rom som ligger utenfor boenheten, men som eier har påvist og/eller opplyst at tilhører boenheten, er oppmålt og inkludert i BRA-e. Det er ikke fremvist dokumentasjon på at rommet tilhører boenheten, med mindre dette er angitt særskilt. Rom utenfor boenheten kan omdisponeres av borettslaget/sameiet og dette kan påvirke boligens BRA. Vær oppmerksom på at bransjestandarden NS 3940 og eierseksjonsloven har ulik definisjon av fellesareal. Ved arealmåling gjelder bransjestandardens definisjon *"Delen av bygning som brukes av to eller flere bruksenheter eller til bygningens forvaltning, drift eller vedlikehold.»*

Proaktiv Sandviken AS

Gjensidige

Egenerklæring

Lille Kongshaugen 13, 5174 MATHOPEN

08 Nov 2026

Informasjon om eiendommen

Adresse	Postadresse	Enhetsnummer
Lille Kongshaugen 13	Lille Kongshaugen 13	

Opplysninger om selger og salgsobjekt

Er boligen en del av et sameie, aksjeselskap eller borettslag?

☐ Ja ☒ Nei

Driver du med omsetning eller utvikling av eiendom?

☐ Ja ☒ Nei

Når kjøpte du boligen?

2022

Har du selv bodd i boligen?

☐ Ja ☒ Nei

Informasjon om eksisterende husforsikring

If Skadeforsikring Nuf-53

Informasjon om selger

Selger

Jacobsen, Henriette

Forbehold

Selger tar spesifikt forbehold om feil og mangler som er beskrevet i egenerklæringsskjemaet.

Boligkjøper anses å kjenne til forholdene som er omtalt i dette egenerklæringsskjemaet. Disse forholdene kan ikke gjøres gjeldende som feil eller mangler senere.

Boligkjøper oppfordres til å selv undersøke eiendommen grundig.

Våtrom

1 **Har det vært feil på bad, vaskerom eller toalettrom?**

☒ Ja ☐ Nei, ikke som jeg kjenner til

Beskriv feilen og omfanget

Generelt manglende vedlikehold. Gammelt utstyr.

2 **Er det utført arbeid på bad, vaskerom eller toalettrom?**

☐ Ja ☒ Nei, ikke som jeg kjenner til

Tak, yttervegg og fasade

3 **Har det lekket vann utenfra og inn, eller er det sett andre tegn til fukt?**

☐ Ja ☒ Nei, ikke som jeg kjenner til

4 **Er det utført arbeid på tak, yttervegg, vindu eller annen fasade?**

☐ Ja ☒ Nei, ikke som jeg kjenner til

Kjeller

5 **Har sameiet eller borettslaget hatt problemer med fukt, vann eller oversvømmelse i kjeller eller underetasje?**

Ikke relevant for denne boligen.

6 **Har boligen kjeller, underetasje eller andre rom under bakken?**

☒ Ja ☐ Nei

7 **Er det observert vann eller fukt i kjeller, krypkjeller eller underetasje?**

☐ Ja ☒ Nei, ikke som jeg kjenner til

8 **Er det utført arbeid med drenering?**

☐ Ja ☒ Nei, ikke som jeg kjenner til

Elektrisitet

9 **Har det vært feil på det elektriske anlegget?**

☐ Ja ☒ Nei, ikke som jeg kjenner til

10 **Er det utført arbeid på det elektriske anlegget?**

☐ Ja ☒ Nei, ikke som jeg kjenner til

Rør

11 **Har eiendommen privat vannforsyning (ikke tilknyttet det offentlige vannettet), septik, pumpekum, brønn, avløpskvern eller liknende?**

☒ Ja ☐ Nei, ikke som jeg kjenner til

Spesifiser hvilken type

Vet ikke. Står på annen privat eiendom. (Nabo: Lille Kongshaugen 17)

12 **Har det vært feil på utvendige eller innvendige avløpsrør eller vannrør?**

☐ Ja ☒ Nei, ikke som jeg kjenner til

13 **Er det utført arbeid på utvendige eller innvendige avløpsrør eller vannrør?**

☐ Ja ☒ Nei, ikke som jeg kjenner til

Ventilasjon og oppvarming

14 **Er det eller har det vært nedgravd oljetank på eiendommen?**

☐ Ja ☒ Nei, ikke som jeg kjenner til

15 **Har det vært feil på varmeanlegg eller ventilasjonsanlegg?**

☐ Ja ☒ Nei, ikke som jeg kjenner til

16 **Er det utført arbeid på varmeanlegg eller ventilasjonsanlegg?**

☐ Ja ☒ Nei, ikke som jeg kjenner til

Skjevheter og sprekker

17 **Er det tegn på setningsskader eller sprekker i for eksempel grunnmur eller fliser?**

☐ Ja ☒ Nei, ikke som jeg kjenner til

18 **Har det vært feil eller gjort endringer på ildsted eller pipe?**

☐ Ja ☒ Nei, ikke som jeg kjenner til

Sopp og skadedyr

19 **Har det vært skadedyr i boligen eller andre bygninger på eiendommen?**

☐ Ja ☒ Nei, ikke som jeg kjenner til

20 **Har det vært skadedyr i fellesområdene til sameiet eller borettslaget?**

Ikke relevant for denne boligen.

21 **Har det vært mugg, sopp eller råte i boligen eller andre bygninger på eiendommen?**

☒ Ja ☐ Nei, ikke som jeg kjenner til

Beskriv omfanget

Generelt dårlig forfatning. Muggsopp. Se tilstandsrapport.

22 **Har det vært mugg, sopp eller råte i sameiet eller borettslaget?**

Ikke relevant for denne boligen.

Planer og godkjenninger

23 **Mangler boligen eller andre bygninger brukstillatelse eller ferdigattest for søknadspliktige tiltak?**

☐ Ja ☒ Nei, ikke som jeg kjenner til

24 **Har du bygd på eller gjort om kjeller, loft eller annet til boligrom?**

☐ Ja ☒ Nei

25 **Selges eiendommen med utleiedel som leilighet, hybel eller lignende?**

☐ Ja ☒ Nei

27 **Er det utført radonmåling?**

☐ Ja ☒ Nei, ikke som jeg kjenner til

28 **Er det andre forhold av betydning eller sjenanse for eiendommen eller nærområdet?**

☐ Ja ☒ Nei, ikke som jeg kjenner til

29 **Foreligger det planer eller bestemmelser som kan medføre endringer av felleskostnader eller fellesgjeld?**

Ikke relevant for denne boligen.

30 **Er sameiet eller borettslaget er involvert i konflikter av noe slag?**

Ikke relevant for denne boligen.

Andre opplysninger

31 **Har ufaglærte utført arbeid som normalt bør utføres av faglærte? Du trenger ikke gjenta noe du allerede har nevnt.**

☐ Ja ☒ Nei, ikke som jeg kjenner til

32 **Har du andre opplysninger om boligen eller eiendommen utover det du har svart?**

☒ Ja ☐ Nei, ikke som jeg kjenner til

Skriv opplysningene her:

Ref. tilstandsrapport.

Boligselgerforsikring

Boligen selges med boligselgerforsikring

En boligselgerforsikring gir trygghet for selger og kjøper, og kan dekke feil og mangler som enten ikke er opplyst om eller det ikke var kjennskap til da salget ble gjennomført.

Forsikringen er tegnet i Gjensidige Forsikring ASA

Forsikringsnummer 21910259

Egenerklæringsskjema

Name
Henriette Jacobsen

Date
2026-11-08

Identification
bankID Henriette Jacobsen

Signicat This document contains electronic signatures using EU-compliant PAdES - PDF Advanced Electronic Signatures (Regulation (EU) No 910/2014 (eIDAS))

E R K L Æ R I N G

DAGBOKFØRT
19.10.84 30105
BYSKRIVEREN I
BERGEN

Eiere av g.nr.29 b.nr. 523 og eiere av g.nr. 29 b.nr. 542 i Laksevåg får herved tillatelse til å oppføre felles garasje i tilknytning til bolighus på g.nr. 29 b.nr. 170 som vist på vedlagte kartblad.

Eiere av g.nr. 29 b.nr. 542 og g.nr. 29 b.nr. 523 får også uinskrenket disposisjonsrett til nødvendig areal av g.nr.29 b.nr. 170 for innkjørsel til garasjen, som vist på vedlagte kartblad.

Som motytelse for areal til oppføring av garasje og innkjørsel får eiere av g.nr. 29 b.nr. 170 uinskrenket disposisjonsrett tilsvarende areal til terasse på garasjetaket, på b.nr. 170

Bergen, den 7/10 19.84

Aspøyvej Risholm 29 170
eier av g.nr. b.nr. eier av g.nr. b.nr.

Vitner: Kai Arnesen, Fagerbakken 2.
Karen Haraldstad, Skytterveien 17

TINGLYST
Gebyr betalt med kr. 256
Dok.avgift betalt med kr.
Merknad etter tgl. § 11.

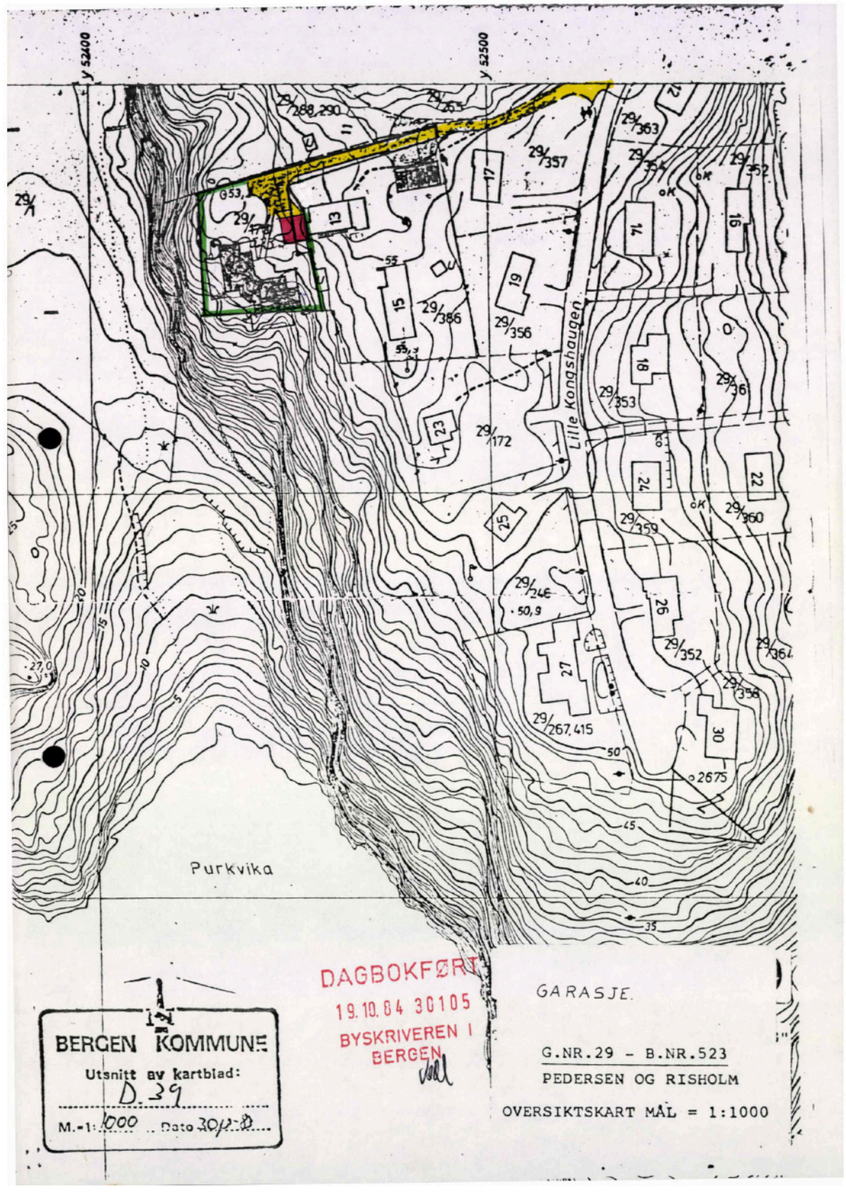

Kartverket

Attestert kopi av dok.nr. 1984/30105/106
Attesteringstidspunkt 2026-10-28 14:55

Side 3 av 3

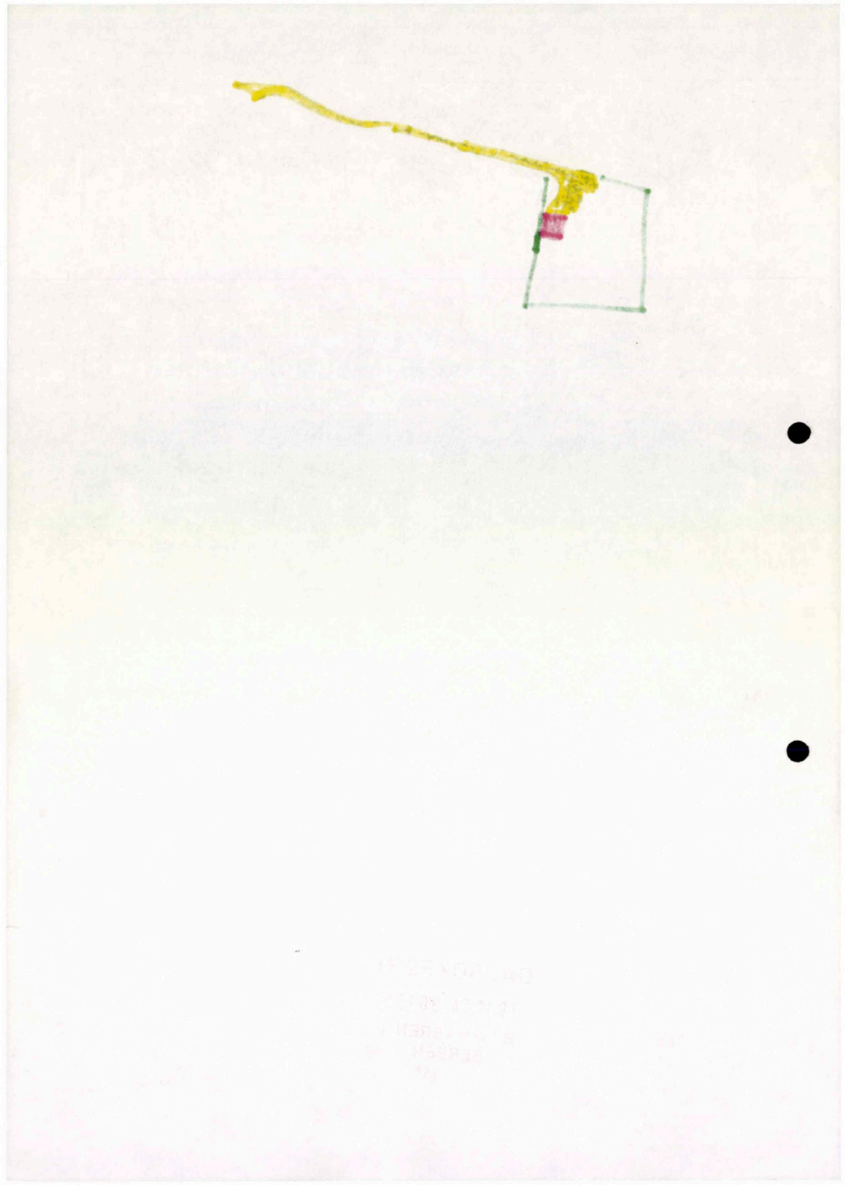

BERGEN KOMMUNE

Basiskart

Byrådsavdeling for klima, miljø og byutvikling
Plan- og bygningsetaten
Målestokk v/A4: 1:500
Dato: 21.10.2026

Gnr/Bnr/Fnr/Snr: 129/170/0/0
Adresse: Lille Kongshaugen 13, 5174 MATHOPEN

N

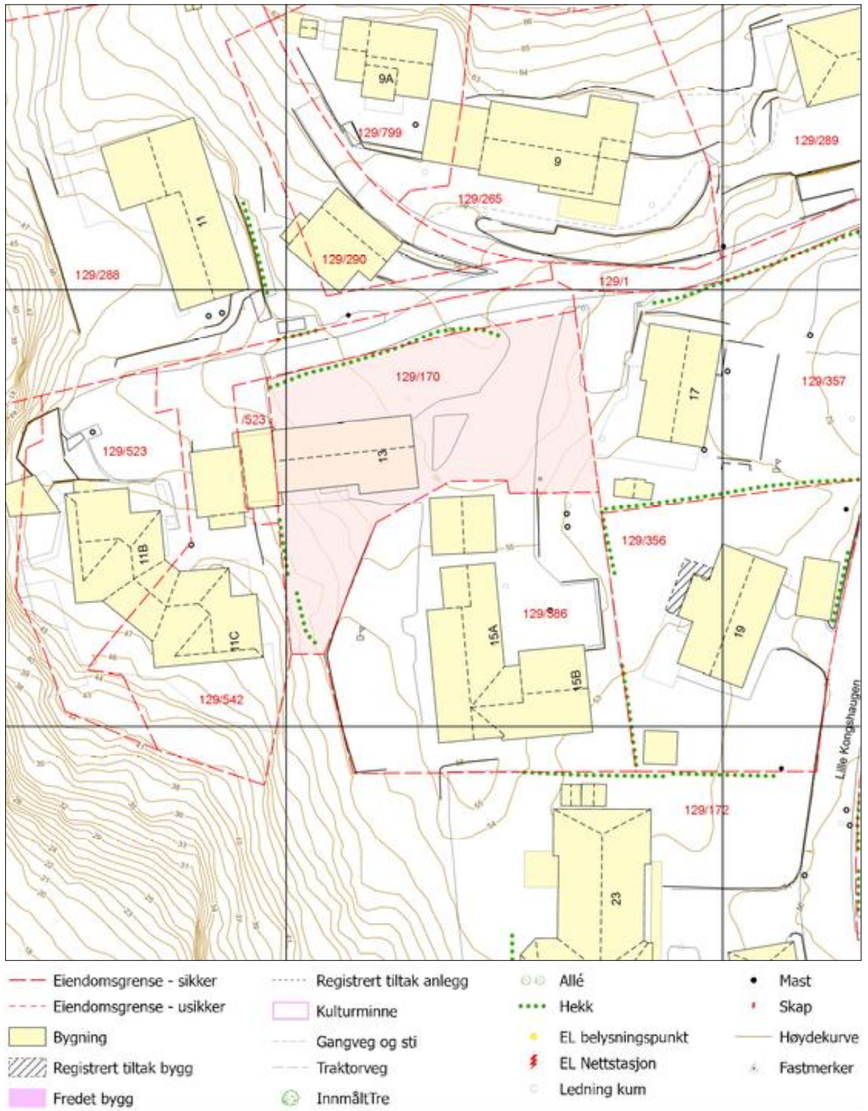

PLANINFORMASJON
Byrådsavdeling for byutvikling
Plan- og bygningsetaten

Planinformasjon for gnr/bnr 129/170/0/0
Utlistet 21. oktober 2026

Om rapporten

Opplysningene er fremkommet etter en teknisk analyse av kartdataene der eiendommens utstrekning er sammenholdt med ulike arealplaners utstrekning (omkretser). Følgende plannivåer er testet:

- *Gjeldende kommuneplans arealdel inkl. kommunedelplaner og kommunedelplaner under arbeid*
- *Reguleringsplaner i vertikalnivå 'under grunnen', 'på grunnen', 'over grunnen' og 'på bunnen'*
- *Reguleringsplaner under arbeid*

I den grad vektoriserte (geometriske) arealformålsflater, hensynsoner, båndleggінger og restriksjoner eksisterer blant kartdataene er også disse testet og kvantifisert på eiendommen.

I tillegg til overnevnte testes eiendommens beliggenhet i forhold til noen aktuelle planrelaterte temaer som område for midlertidig tiltaksforbud og ulike typer støysoner. Videre testes også forekomster av gjeldende planer og planer under arbeid, samt godkjente tiltak (byggesaker) som ligger nærmere enn 100 meter fra eiendommens yttergrenser.

Mer informasjon om angitte planer som berører eiendommen kan hentes i Bergen kommunes digitale planregister.

Informasjon om plan- og byggesaker knyttet til eiendommen er tilgjengelig i kommunens nettbaserte saksinnsynsløsning.

For øvrig er det lagt hyperkoblinger på arealplan-id'er (plannumre) og saksnumre for med dette kunne foreta direkteoppslag i nevnte informasjonssystemer.

Forklaring plantype

20 - Kommuneplanens arealdel
21 - Kommunedelplan
22 - Mindre endring av kommune(del)plan
30 - Eldre reguleringsplan
31 - Mindre reguleringsendring
32 - Bebyggelsesplan iht. reguleringsplan (PBL 1985)
33 - Bebyggelsesplan iht. kommuneplanens arealdel (PBL 1985)
34 - Områderegulering
35 - Detaljregulering

Forklaring planstatus

0 - Kun opprettet sak (foreløpig ikke annonsert)
1 - Planlegging igangsatt
2 - Planforslag
3 - Endelig vedtatt arealplan
4 - Opphevet
5 - Utgått/erstattet
6 - Vedtatt plan med utsatt rettsvirkning
8 - Overstyrt
9 - Avvist
10 - Uaktuell/trukket

Påliteligheten av analyseresultatene henger nøye sammen med eiendommens oppmålingskvalitet. Av denne grunn er utvalgt matrikkelinformasjon om eiendommen oppgitt innledningsvis. Legg her spesielt merke til *arealkvalitet* og eventuelle *arealmerknader* knyttet til eiendomsteig(ene). Mer informasjon om eiendommen i Eiendomsregisteret hos kartverket.

I tilfelle matrikkelenheten er part i et jordsameie (brukssameie) med andre matrikkelenheter eller matrikkelenheten har felles teig med annen matrikkelenhet, inngår arealet av felles teig(er) i analysen. Dersom matrikkelenheten er registrert som eier av del av annen matrikkelenhet (ikke jordsameie/brukssameie), inngår imidlertid ikke arealet av teig(er) til det registrerte realsameiet i beregningen.

Eiendommens teiger beskrevet i Matrikkelen

Teigid	Type	Snr	Hovedteig	Beregnet areal	Arealkvalitet	Arealmerknad	Inngår i rapporten
260376047	Grunneiendom	0	Ja	779,3 m²	Sikker	-	Ja

Dekningsgrad refereres her til prosentvis geometrisk dekning av eiendommen. I enkelte tilfeller vil også arealplaner som kun tangerer eiendommen vises i utlistingen.

Reguleringsplaner på grunnen

PlanID	Plantype	Plannavn	Status	Ikrafttrådt	Saksnr	Dekningsgrad
40190000	30	LAKSEVÅG. MEDHAUGEN/STOREVADVIKA/STORBUNESET	3 - Endelig vedtatt arealplan	05.01.1963		100,0 %

Planendringer relatert/muligens relatert aktuell eiendom

Ingen planendringer er markert innenfor - eller i umiddelbar nærhet til den aktuelle eiendommen. Sjekk likevel kartet og planarkivsystem for punktrepresenterte planendringer.

Kommuneplan

PlanID	Plannavn	Ikrafttrådt	Dekningsgrad
65270000	KOMMUNEPLANENS AREALDEL 2018	19.06.2019	100,0 %

Arealformål i kommuneplanen

PlanID	Arealstatus	Arealformål	Beskrivele	Områdenavn	Dekningsgrad
65270000	1 - Nåværende	1001 - Bebyggelse og anlegg	Øvrig byggesone	ØB	100,0 %

Hensynssoner Gul støy i kommuneplanen

PlanID	Hensynssonetype	Hensynssonenavn	Beskrivele	Dekningsgrad
65270000	KpStøySone	H220_1	Flystøy gul sone iht. T1442: 2028 og 2060 prognose	100,0 %

Temakart blågrønne strukturer

Temakart sammenhengende blågrønne strukturer

Planer i nærheten av eiendommen

PlanID	Plantype	Plannavn	Planstatus	Saksnr
71740000	20	Kommuneplanens arealdel KPA 2027	2	202417461

Godkjente tiltak i nærheten av eiendommen

Eiendom	Bygningsnr	Endring	Bygningstype	Status	Dato	Saksnr
129/378	139587642-1	Tilbygg	Enebolig m/hybel/sokkelleil.	Igangsettingstillatelse	12.06.2025	202513633

Andre opplysninger

Skrevet ut 21. oktober 2026

BERGEN KOMMUNE

Planinformasjon

Opplysningene er gitt etter de dokumenter som finnes i vårt arkiv med direkte betydning for eiendommen og gir ingen garanti med hensyn til fremtidige planer.
Denne informasjonen ikke er uttømmende, og at det gjøres oppmerksom på at det kan være feil i datagrunnlaget. Noen plankart er av eldre kvalitet med dårlig oppløsning og de inneholder heller ikke tegnforklaring til fargebruken. For å unngå feiltolkning bør det for nærmere oppklaring tas kontakt med seksjon for GIS og plandata ved Plan- og bygningsetaten.

Plannivåene
De etterfølgende plannivåene vedtas av Bergen bystyre, kun reguleringsplan gir rettsvirkning til ekspropriasjon, med virkning i 10 år regnet fra kunngjøring av bystyrets vedtak.

Kommuneplan
Kommuneplanens areadel er et virkemiddel for å sikre at arealbruken i kommunen bidrar til å nå de mål som blir vedtatt for kommunens utvikling. Arealdelen brukes for å vise områder der kommunen ønsker en spesiell planinnsats på kommunedelplan- og detaljplannivå, og til å illustrere arealer som er viktige å forvalte på bestemte måter.
Arealdelen inngår i kommuneplanens langsiktige del. Den skal ta utgangspunkt i kommuneplanens overordnede retningslinjer for den fysiske, økonomiske, sosiale og kulturelle utviklingen i kommunen. Arealdelen skal samtidig legges til grunn for og sikre gjennomføringen av de nasjonale og regionale retningslinjene for arealpolitikken.
Kommuneplanens arealdel er rettslige bindende for alle arbeid og tiltak som omfattes av Plan- og bygningsloven. Det betyr at grunneiere, rettighetshavere og myndighetene er juridisk bundet av planen. Kommuneplanen skal opp til kommunestyret til vurdering i gjennomsnitt hvert fjerde år.
Kommuneplanens arealdel 2018 - 2030, KPA 2018. Arealplan-ID 65270000 ble vedtatt i Bergen bystyre onsdag 19.juni 2019.
Les mer her: https://www.bergen.kommune.no/hvaskjer/tema/kommuneplanens-arealdel-2018

Kommunedelplan
Kommunedelplanene er en del av kommuneplanens arealdel, men kan for eksempel være en mer detaljert utdyping for et geografisk område som tettsted, kystsonen eller et bestemt tema med tilhørende kartdel med bestemmelser. En kommunedelplans arealdel har formelt samme innhold, behandlingsform og rettsvirkning som en kommuneplan. I likhet med arealdelen for hele kommunen består den geografiske kommunedelplanen av kart og bestemmelser med tilhørende planbeskrivelse.

Reguleringsplan
Hensikten med reguleringsplan, er å fastsette mer i detalj hvordan grunnen innenfor planens begrensningslinje skal nyttes eller vernes. Reguleringsplan er også i mange tilfeller nødvendig rettsgrunnlag for gjennomføring av tiltak og utbygging, herunder ved eventuell ekspropriasjon.
Reguleringsplan består av ett eller flere kart med eventuelle tilhørende bestemmelser.
Planen kan inneholde ett eller flere hoved- og/eller underformål, hver for seg eller i kombinasjon, eventuelt i rekkefølge.
Planen gjelder på ubestemt tid inntil den blir endret eller opphevet. Imidlertid kan ny arealdel til kommuneplan sette rettsvirkningene av reguleringsplanen helt eller delvis til side.
En reguleringsplan vil virke fremover i tid slik at den bare fanger opp nye tiltak og ny/endret bruk av arealer.

BERGEN KOMMUNE

Reguleringsplan på grunnen - oversikt

N

Byrådsavdeling for byutvikling
Plan- og bygningsetaten
Målestokk: 1:1 000 Gnr/Bnr/Fnr: 129/170/0/0
Dato: 21.10.2026 Adresse: Lille Kongshaugen 13

Dette kartet gir en oversikt over planområdene til de reguleringsplanene som berører eiendommen på grunnen. Mer detaljert informasjon om den enkelte plan finner du på de neste sidene i denne rapporten. Kartene viser status ved produksjonsdato. For fullstendig, og oppdatert, oversikt over gjeldene plansituasjon søk på eiendommen i vårt planregister https://www.arealplaner.no/bergen4601

Følgende reguleringsplaner på grunnen berører eiendommen:
PlanID(er): 40190000

OBS! En eller flere reguleringsendringer berører planen. Se planrapport for utfyllende informasjon

Eiendomsflate

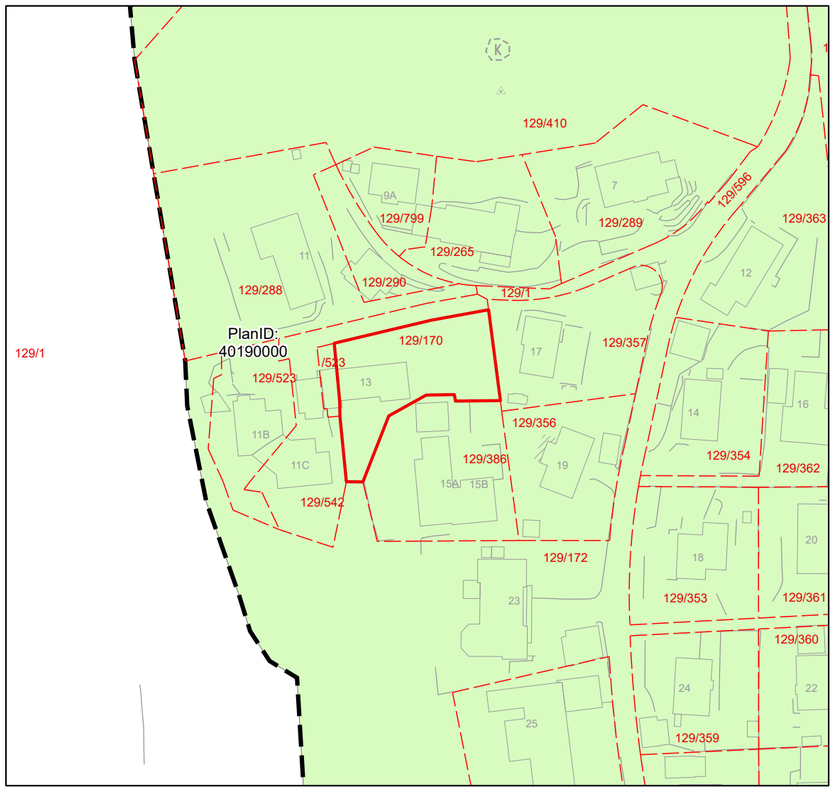

Reguleringsplan på grunnen

BERGEN KOMMUNE

Byrådsavdeling for byutvikling
Plan- og bygningsetaten
Målestokk: 1:1 000 Gnr/Bnr/Fnr: 129/170/0/0
Dato: 21.10.2026 Adresse: Lille Kongshaugen 13

PlanID(er): 40190000

For fullstendig oversikt over gjeldende plansituasjon, se https://www.arealplaner.no/bergen4601 Eiendomsflate

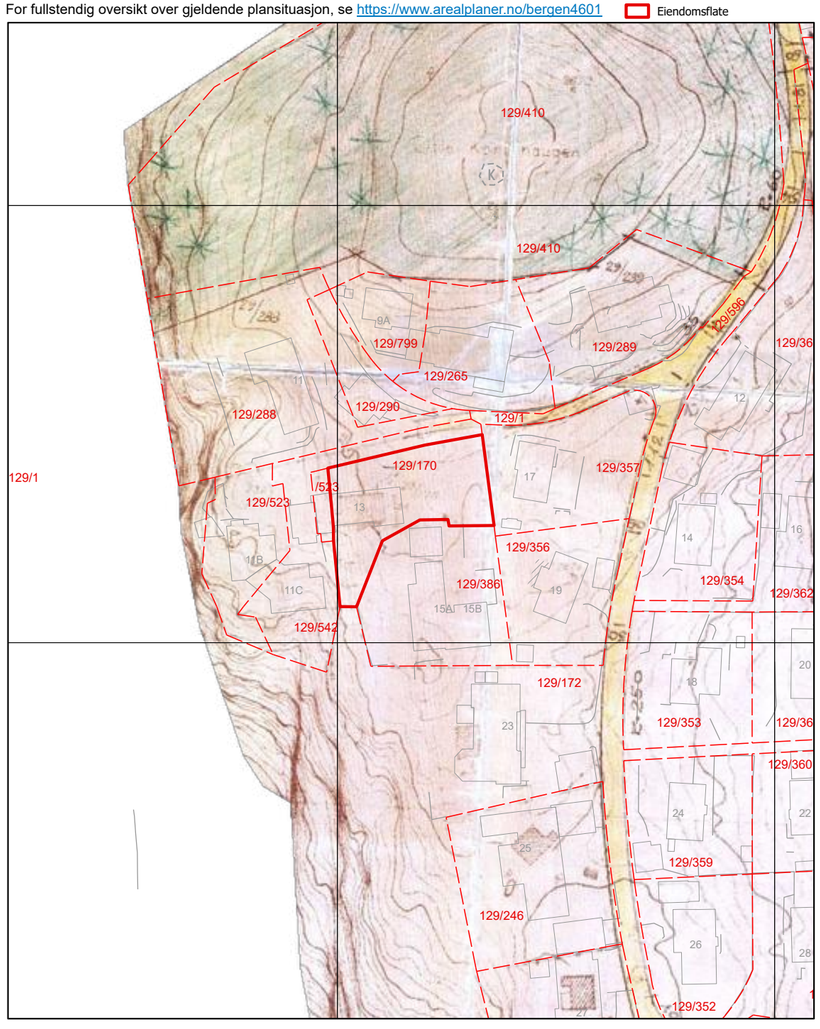

OBS! En eller flere reguleringsendringer berører planen. Se planrapport for utfyllende informasjon

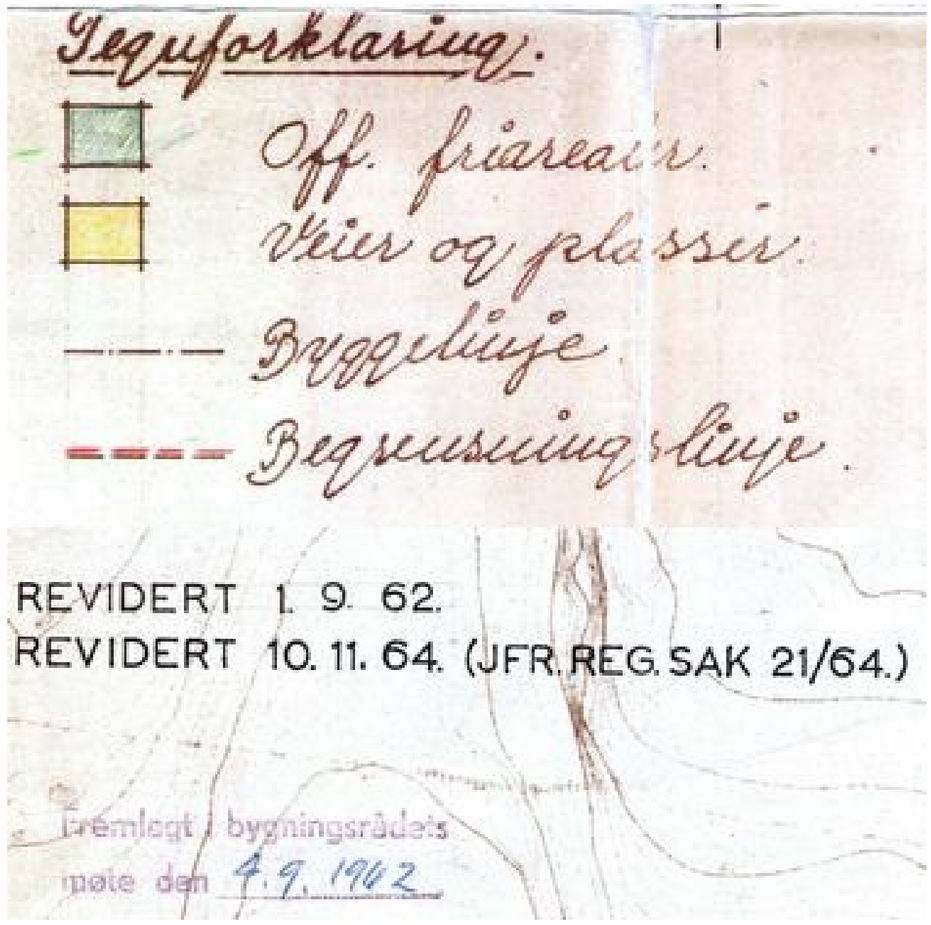

Kommuneplanens arealdel

Byrådsavdeling for byutvikling
Plan- og bygningsetaten
Målestokk: 1:1 000
Dato: 21.10.2026

Arealplan-ID: 65270000
Gnr/Bnr/Fnr: 129/170/0/0
Adresse: Lille Kongshaugen 13

N

For fullstendig oversikt over gjeldende plansituasjon, se https://www.arealplaner.no/bergen4601

Eiendomsflate

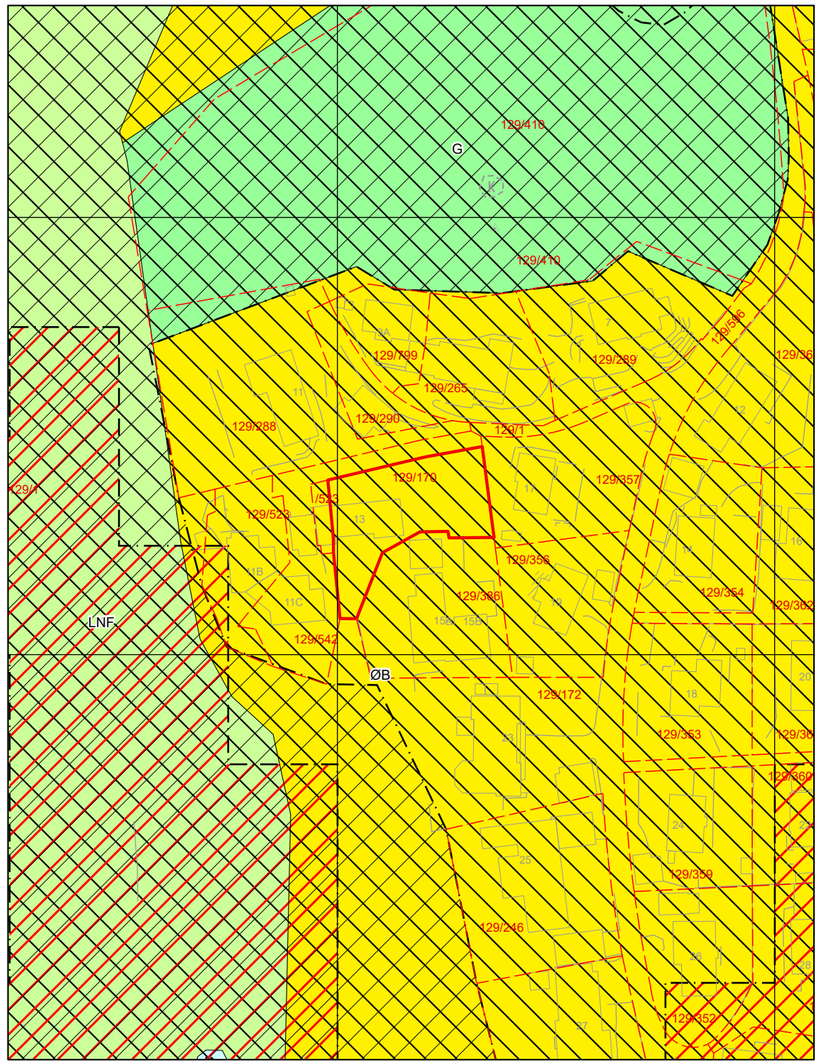

Tegnforklaring for kommuneplan

- Arealformålgrense
- Angitthensyn landskap
- Faresone
- Støysone gul

KPA2018 Arealformål

- Øvrig byggesone
- Grønnstruktur
- LNF

BERGEN KOMMUNE
KEMNEREN

Referanse: 1130260066
Ordrenummer: 9560456

Eiendomsskatt / kommunale gebyrer - Oppsummering

Eiendomsnummer	00129-0170-0000-000
Eiendommens adresse	Lille Kongshaugen 13
Eier	Henriette Jacobsen , Lille Kongshaugen 13 , 5174 MATHOPEN N

År 2026 eksl. mva	14 750,64
Siste termin eksl. mva	3 697,78
Forfalte avgifter som ikke er betalt inkl. mva	0,00

Fakturaspesifikasjon

Opplysninger om eiendomsskatt fås på telefon 05556

Kommunale avgifter har 4 terminer per år.
Hovedforfall: 20/2 - 20/5 - 20/8 - 20/11
Feiing/tilsyn blir ikke delt opp, men kommer som helhet i en termin. Normalt 2. termin.
"Standard basisgebyr" kr 366 per år for en feiing hvert fjerde år og et tilsyn hvert fjerde år.

Tekst	Grunnlag	Sats	Årsbeløp	Terminbeløp
Eiendomsskatt bolig 01.07.2026-30.0	2163219KR	0.0026	5 624,00	1 406,00
Abonnementsgebyr vann	92m2	7.71	709,32	178,78
Stipulert mengde vann	120m3	11.44	1 372,80	346,02
Abonnementsgebyr avløp	92m2	10.62	977,04	246,26
Stipulert mengde avløp	120m3	15.64	1 876,80	473,05
Komm.påslag-etterdrift deponier	1 pr.enhet	300.00	300,00	75,00
Renovasjon grunnpris	1 Pr.enhet	3890.68	3 890,68	972,67
Total eksl. mva			14 750,64	3 697,78

** Ikke merverdiavgift på eiensdomskatt*

BERGEN KOMMUNE
KEMNEREN

Referanse: 1130260066
Ordrenummer: 9560456

Betalingshistorikk

År	Totalt utskrevet	Forfalt utskrevet	Betalt	Total saldo	Forfalt saldo	Siste betalingsdato	Inkasso (kontakt Kemneren)
2026	12 920,31	0,00	12 920,31	0,00	0,00	16-09-2026	NEI

Renter og omkostninger

Renter				
Renter år	**Utskrevet beløp**	**Betalt beløp**	**Saldo beløp**	**Beregnings-dato**
Ingen data funnet				

Omkostninger				
Omkostn. år	**Utskrevet beløp**	**Betalt beløp**	**Saldo beløp**	**Beregnings-dato**
2026	38,00	0,00	38,00	04-09-2026
2026	38,00	38,00	0,00	11-03-2026

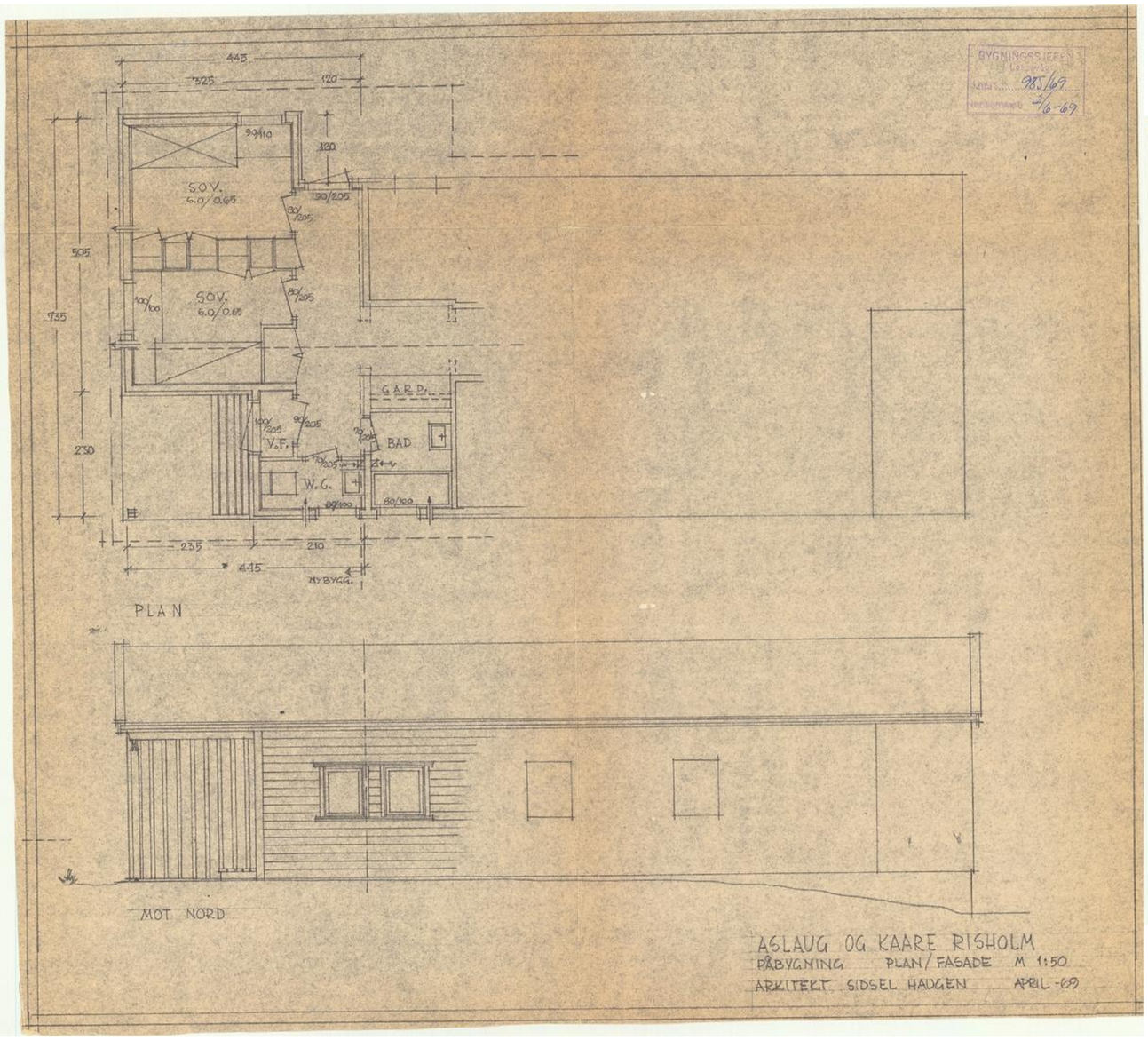
BYGNINGSSJEFEN
985/69
2/6-69
445
325
120
90/110
120
SOV.
6.0/0.65
90/205
80/205
505
SOV.
6.0/0.65
100/100
80/205
735
GARD.
100/205
90/205
V.F.
BAD
70/205
W.C.
80/100
80/100
230
235
210
445
NYBYGG.
PLAN
MOT NORD
ASLAUG OG KAARE RISHOLM
PÅBYGNING PLAN/FASADE M 1:50
ARKITEKT SIDSEL HAUGEN APRIL-69

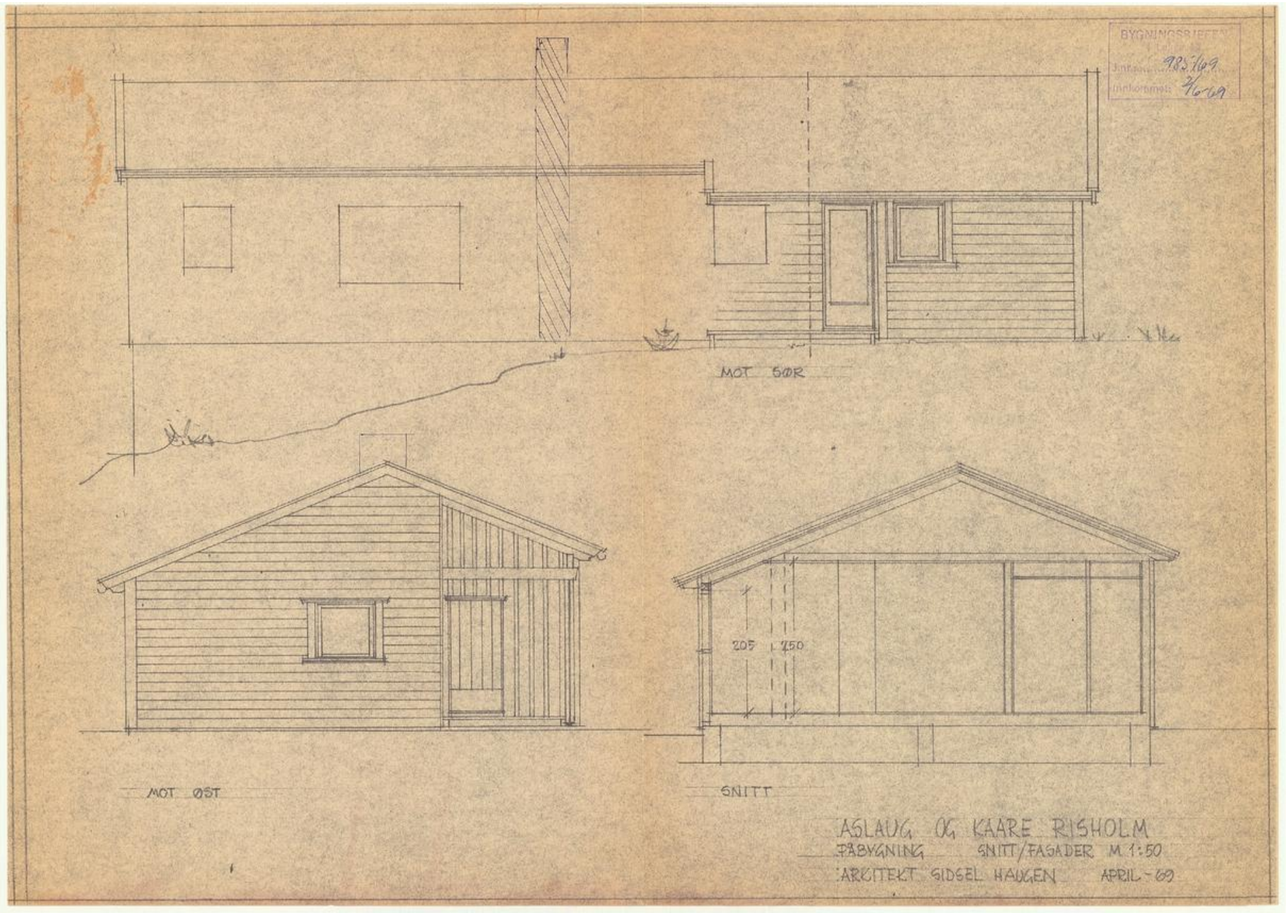
BYGNINGSSJEFEN
985/69
2/6-69
MOT SØR
MOT ØST
205
250
SNITT
ASLAUG OG KAARE RISHOLM
PÅBYGNING SNITT/FASADER M 1:50
ARKITEKT SIDSEL HAUGEN APRIL-69

Verdifulle råd til deg som skal kjøpe bolig

For de aller fleste er et boligkjøp den største investeringen vi gjør i løpet av livet. Da er det viktig å være proaktiv (Proaktiv = tenke riktig først, handle riktig etterpå). Vi vil gjerne være Proaktiv på dine vegne, og gi deg noen gode råd på veien.

1. Før boligjakten starter

Før du begynner å kikke, er det enkelte kriterier som må være satt. Hvor vil du bo? Hva er din økonomiske smertegrense? Hvilke krav har du til boligen? Hva er viktig for deg? Kanskje må du ofre sjøutsikten for å få de tre nødvendige soverommene? En budrunde kan fort bli hektisk, for å holde hodet kaldt må du derfor ha prioriteringene dine klare.

2 Forberedelser før visning

Husk å innhente salgsoppgave og tilstands-rapport i forkant. Les grundig gjennom all informasjon - da er det enklere å notere ned eventuelle spørsmål til selve visnings-dagen. Ikke glem eventuelle vedtekter og husordensregler. Er det tillatt å leie ut? Kan vi ta med kjæledyr? Vi anbefaler å få avklart alle spørsmål før du legger inn bud.

3. Gjør deg kjent i nærområdet

Det som er viktig for noen er ikke nødvendigvis viktig for andre. Noen ser etter nærmeste barnehage og trygge skoleveier. Andre ønsker seg gangavstand til dagligvare, buss eller studiesteder. Spør megler på visning eller eventuelt i forkant av visningen dersom det er noe som er spesielt viktig for deg å vite.

4. Få avklart hvor mye du kan låne

Snakk med rådgiver i banken din før visning å få en avklaring på finansiering. Sett en klar grense for hvor høyt du kan by. Ikke legg inn bud uten at du er sikker på at du har finansieringen i orden. Husk å ha i bakhodet at det påløper ulike utgifter i tillegg til å betjene et lån med renter og avdrag. De fleste borettslag og sameier har månedlige fellesutgifter. I tillegg kommer eiendomsskatt, kommunale avgifter, forsikring, strøm, oppvarming, fritid og lignende. En bolig kan også by på uforutsette utgifter og vedlikehold. Det er derfor smart å sette av et beløp i måneden til slikt.

5. Boligselgerforsikring
(eierskifteforsikring) og boligkjøperforsikring

Boligselgerforsikring er selgers forsikring mot krav fra kjøper på grunnlag av skjulte feil og mangler. Når du selger bolig vil våre meglere alltid spørre deg om du vil tegne boligselgerforsikring. Boligkjøperforsikring derimot, dekker hjelp for kjøper til å vurdere og eventuelt fremsette klage etter kjøp av bolig. Forsikring gir kjøper tilgang til juridisk bistand fra tidspunkt for signering av kjøpekontrakt frem til 5 år etter overtakelsen. Dette inkluderer juridisk rådgivning, advokathjelp og håndtering av saken gjennom rettsapparat om nødvendig. Vi i Proaktiv Eiendomsmegling anbefaler, med få unntak, alle våre kjøpere å tegne boligkjøperforsikring.

Söderberg & Partners | Eiendom

Boligkjøperforsikring

Hvis din nye bolig har skjulte feil kan dette koste deg både tid og penger.



Dine fordeler
- Unngå bekymring og stress
- Spar verdifull tid
- Få advokatkostnadene dekket

Med vår boligkjøperforsikring er du i trygge hender hvis du oppdager feil eller mangler ved boligen du har kjøpt. Forsikringen gir deg tilgang på hjelp fra advokater, saksbehandlere og jurister som er spesialiserte på eiendomskjøp. De står klare til å hjelpe deg i fem år etter overtagelse – uten at du trenger å bekymre deg for egne og eventuelle idømte saksomkostninger.

Få hjelpen du trenger!

- **Når:** Du kjøper forsikringen når du kjøper en brukt bolig. Da gjelder avhendingsloven.
- **Hvor:** Hos eiendomsmegler senest ved kontraktsmøte.
- **Hvordan:** Krysses av i kjøpekontrakten. Forsikringsbevis og vilkår sendes per e-post.

Forsikringen er meglet frem av Söderberg & Partners og er plassert hos Gar-Bo Försäkring AB..
*Det tas forbehold om pris- og vilkårsendringer.

Hva koster forsikringen?

Forsikringspremien trekkes i oppgjøret.

Borettslagseiendom:	kr 9 300
Seksjonert eiendom/ aksjebolig:	kr 13 300
Enebolig/fritid/tomt:	kr 18 900

soderbergpartners.no/eiendom

Tilbehør og løsøre

I henhold til Avhendingsloven § 3-4 skal eiendommen, når annet ikke er avtalt, overdras med innredninger og utstyr som etter lov, forskrift eller annet offentlig vedtak skal følge med. Det samme gjelder varig innredning og utstyr som enten er fastmontert eller er særskilt tilpasset bygningen, jf. Avhendingsloven § 3-5. Loven inneholder ingen detaljert oversikt over hva som omfattes av «innredning og utstyr», og over hva som skal regnes som «fastmontert eller særskilt tilpasset».

Partene kan fritt avtale hva som skal følge med eiendommen ved salg. Bransjens liste over løsøre og tilbehør som skal følge med eiendommen, er en del av avtalen mellom kjøper og selger dersom ikke annet er opplyst i salgsoppgaven, kjøper har tatt forbehold i bud eller avtale på annen måte er inngått. Der intet annet er avtalt, vil løsøre og tilbehør medfølge slik dette fremkommer av avhl. § 3-4 og § 3-5 og denne oversikt.

Produkter og installasjoner som medfølger overdras uten noen form for garantier, utover eventuell gjenværende leverandørgaranti.

Dersom det er noe i nedenstående liste som ikke finnes på eiendommen, vil det heller ikke medfølge.

1. HVITEVARER medfølger der dette er spesielt angitt i salgsoppgaven.
2. HELDEKKENDE TEPPER følger med uansett festemåte.
3. VARMEKILDER, slik som ovner, kaminer, peiser, varmepumper og panelovner, følger med uansett festemåte. Frittstående biopeiser/varmeovner og terrassevarmere medfølger ikke. Det følger ikke med varmekilder i rom som ikke har vegg- eller fastmonterte varmekilder på visning.
4. TV, RADIO OG MUSIKKANLEGG. TV-antenner og fellesanlegg for TV, herunder parabolantenne, og tuneren/dekoder/tv-boks medfølger der dette eies av selger. Veggmontert TV/flatskjerm med tilhørende festeordning samt musikkanlegg følger ikke med (se også punkt 12).
5. BADEROMSINNREDNING/UTSTYR. Badekar, dusjkabinett, dusjvegger, alle fastmonterte speil og hyller, fastmonterte glass- og håndkleholdere, herunder håndklevarmere samt baderomsinnredning, medfølger.
6. GARDEROBESKAP medfølger, selv om disse er løse. Fastmonterte garderobehyller og knagger medfølger. Innredning i garderobeskap, for eksempel løse eller fastmonterte trådkurver, hyller, stenger og lignende, medfølger.
7. KJØKKENINNREDNING medfølger, herunder også åpne, fastmonterte hyller og løs eller fastmontert kjøkkenøy.
8. MARKISER, PERSIENNER og annen type innvendig og utvendig solskjerming, gardinoppheng, lamellgardiner og liftgardiner medfølger.
9. AVTREKKSVIFTER av alle slag, samt fastmonterte aircondition/ventilasjonsanlegg, medfølger.
10. SENTRALSTØVSUGER medfølger med komplett anlegg, herunder slange, munnstykke mm.
11. LYSKILDER. Kupler, lysstoffarmatur, fastmonterte «spotlights», oppheng og skinner med spotlights samt utelys og hagebelysning medfølger. Vegglamper, krokhengte lamper, lysekroner, prismelamper og lignende som er koblet til sukkerbit eller stikkontakt følger likevel ikke med.
12. INSTALLERTE SMARTHUSLØSNINGER med sentral som styrer lys, varme, lyd o.l., samt tilhørende trådløse enheter som brytere, sensorer, kameraer, integrerte høyttalere el. medfølger. Enkle lysstyringssystem f.eks. med en sentral som kun styrer lyspærer eller smartpærer montert i sokkel medfølger likevel ikke.
13. UTVENDIGE SØPPELKASSER og eventuelt holder/hus til disse medfølger.
14. POSTKASSE medfølger.
15. UTENDØRS INNRETNINGER slik som flaggstang, fastmontert tørkestativ, samt andre faste utearrangementer som f.eks. badestamp, boblekar/jacuzzi og liknende utendørs kar, lekestue, lekestativ, utepeis, fastmontert trommel til vannslange, medfølger. Guidekabel/avgrensingskabel til robotgressklipper medfølger, men robotgressklipper og ladestasjon for denne medfølger ikke.
16. FASTMONTERT VEGGLADER/LADESTASJON TIL EL-BIL medfølger uavhengig av hvor laderen er montert.
17. SOLCELLEANLEGG med tilhørende teknisk infrastruktur medfølger.
18. GASSBEHOLDER til gasskomfyr og gasspeis medfølger.
19. BRANNSTIGE, BRANNTAU, feiestige og lignende medfølger der dette er påbudt. Løse stiger medfølger ikke.
20. BRANNSLUKNINGSAPPARAT, BRANNSLANGE og RØYKVARSLER medfølger der dette er påbudt. Det er eier og brukers plikt til å se til at utstyret forefinnes på enhver eiendom. Hvis annet ikke er uttrykkelig avtalt, skal dette derfor alltid følge med ved salg av eiendom.
21. SAMTLIGE NØKLER til eiendommen som selger er i besittelse av skal overleveres kjøper på overtakelsen, herunder nøkler til eventuelle boder, uthus, garasjeportåpner e.l. Låses boder, uthus e.l. med hengelås, skal lås og nøkler til disse medfølge.
22. GARASJEHYLLER, bodhyller, lagringshyller og oppheng til bildekk medfølger såfremt de er fastmontert.
23. Planter, busker og trær som er plantet på tomten, eller fastmonterte kasser og lignende er en del av eiendommen og medfølger i handelen.

Oversikten er utarbeidet av Norges Eiendomsmeglerforbund, Eiendom Norge og Advokatforeningens Eiendomsmeglingsgruppe, og er gjeldende fra 1. januar 2020.

Bud og budgivning

Fra 1. januar 2014 må alle bud og budforhøyelser som inngis til megler være skriftlig. Budgiver må legitimere seg overfor megler ved inngivelse av første bud, og bud skal være signert.

Å gi bud på eiendom som er for salg gjennom Proaktiv Eiendomsmegling gjøres via vår budgivningsplattform (bud-knapp) på eiendommens nettannonse på proaktiv.no eller finn.no.

Velges denne løsningen, oppfylles kravet til skriftlighet, signatur og legitimasjon av budgiver enten ved å benytte BankID (anbefales) eller ved å legge inn bilde av legitimasjon og signatur manuelt i løsningen.

Du mottar en SMS-kvittering (skriftlig mottaksbekreftelse) når ditt bud er registrert. Budgiver som ikke mottar bekreftelse etter å ha lagt inn bud, må snarest kontakte megler per telefon eller på annen måte.

Interessenter som ikke har anledning til å inngi bud via nettbasert budgivnings-plattform, kan sende bud:

- Ved å innlevere utfylt og signert budskjema med kopi av legitimasjon til meglers kontor.
- På sms med vedlagt bilde av legitimasjon og bilde av signatur.
- På e-post med vedlagt bilde av legitimasjon og bilde av signatur.

Det advares mot å sende kopi av bankkort elektronisk.

Senere budforhøyelser kan inngis via den samme budgivningsplattformen (bud-knapp) som du finner på nettannonsen, SMS ved å svare på tidligere mottatt sms-kvittering eller e-post til megleren for oppdraget. Kravet til signatur og legitimasjon gjelder kun det første budet.

Bud, som ikke er skriftlig eller som mangler enten budgivers signatur eller kopi av legitimasjon, samt bud som har kortere akseptfrist enn til kl. 12.00 dagen etter siste annonserte visning, vil, som hovedregel, ikke kunne formidles videre av megler.

Dersom akseptfrist ikke er angitt gjelder budet til kl. 15:00 første virkedag etter innlevering/siste annonserte visning.

Et bud er bindende for budgiver når budet er kommet til selgers kunnskap. Selger står fritt til å akseptere eller forkaste ethvert bud, og er derfor ikke forpliktet til å akseptere det høyeste budet på eiendommen.

Megler skal, i den grad det er nødvendig og mulig, informere de involverte i budrunden skriftlig om status i budgivningen. Megler er forpliktet til å legge til rette for en forsvarlig avvikling av budrunden. For at budene skal kunne bli behandlet og videreformidlet skriftlig til alle involverte parter, herunder til selger for vurdering, må ethvert bud ha en tilstrekkelig lang akseptfrist. Selger må skriftlig akseptere budet før megler kan formidle budaksept til budgiver. Formidling av selgers aksept til budgiver må gjøres innen akseptfristens utløp.

Bud bør ha akseptfrist på minimum 30 minutter fra budet inngis.

Selger og kjøper har krav på å få utlevert kopi av budjournalen straks etter at handel er kommet i stand. Alle som har inngitt bud på eiendommen kan på forespørsel få en kopi av anonymisert budjournal etter at budrunden er avsluttet.

For øvrig vises til det «Forbrukerinformasjon om budgivning», som også er en del av salgsoppgaven

Budskjema

FOR EIENDOMMEN:
Lille Kongshaugen 13, 5174 MATHOPEN. Gnr. 129, bnr. 170, i Bergen kommune, oppdragsnr.: 1130260066
Megler: Chris Andre Skorjanc, mobil: 93002320, e-post: cas@proaktiv.no

UNDERTEGNEDE GIR HERVED FØLGENDE BUD PÅ OVENNEVNTE EIENDOM :

Kjøpesum kr: _____

Beløp med bokstaver kr: _____
+ omkostninger og evt. andel fellesgjeld iht. opplysninger i salgsoppgave.

Nærværende bud er bindende for undertegnede frem til og med den: _____ kl.: _____
Dersom annet ikke er angitt gjelder budet til kl. 15:00 første virkedag etter siste annonserte visning. I forbrukerforhold vil bud med kortere akseptfrist enn til kl. 12:00 første virkedag etter siste annonserte visning ikke bli videreformidlet til selger.

Eventuelle forbehold: _____

Undertegnede er kjent med at selger står fritt til å godta eller forkaste ethvert bud. Budgiver er kjent med forbrukerinformasjon om budgivning, som er en del av salgsoppgaven, og de forpliktelser budgiver påtar seg. Budgiver bekrefter å ha lest komplett salgsoppgave med alle vedlegg. Budet er bindende for budgiver når det er kommet til selgers kunnskap. Handelen er juridisk bindende for begge parter når selger har akseptert muntlig eller skriftlig, innenfor fristen. Undertegnede er kjent med at bud og budlogg vil bli fremlagt for kjøper ref. regler for budgivning. Ved flere budgivere gis gjensidig fullmakt til, hver for seg, å forhøye bud, motta aksept og/eller forestå alt i.f.m. budgivningen. Dersom bud sendes megler etter kontortid, må budgiver selv sørge for å gi megler beskjed per telefon i tillegg.

Ønsket overtagelsesdato: _____

Budet baseres på opplysninger og salgsvilkår som fremkommer av salgsoppgave datert: _____

KJØPET VIL BLI FINANSIERT SLIK:

Låneinstitusjon: _____ Referanse og tlf.nr.: _____ kr _____

Egenkapital: _____ kr _____

Totalt: _____ kr _____

BUDGIVERE:

Navn: _____	Navn: _____
Fødselsdato: _____	Fødselsdato: _____
Adr.: _____	Adr.: _____
Postnr.: _____ Sted: _____	Postnr.: _____ Sted: _____
Tlf.arb.: _____ Tlf.privat: _____	Tlf.arb.: _____ Tlf.privat: _____
E-post: _____ Arb.: _____	E-post: _____ Arb.: _____
Dato: _____ Sign.: _____	Dato: _____ Sign.: _____

LEGITIMASJON

LEGITIMASJON

Forbrukerinformasjon om budgivning



Sist oppdatert med virkning fra 1. juli 2025, i forbindelse med ikrafttredelse av endringer i eiendomsmeglingsloven.

Informasjonen er utarbeidet av Forbrukerrådet, Advokatforeningen ved Lovutvalget for eiendomsmegling, Eiendom Norge og Norges Eiendomsmeglerforbund, på grunnlag av bl.a. eiendomsmeglingsloven § 6-8.

Nedenfor gis en oversikt over de retningslinjer som anbefales ved budgivning på eiendommen. Avslutningsvis gis også en kort oversikt over de viktigste rettsreglene tilknyttet budgivning.

Før det legges inn bud på eiendommen oppfordres budgiver til å sette seg inn i all relevant informasjon om eiendommen, herunder salgsoppgave og tilstandsrapport.

GJENNOMFØRING AV BUDGIVNING:

1. Alle bud skal inngis skriftlig til megler, som formidler disse videre til selger. Med skriftlige bud menes også elektroniske meldinger som e-post og SMS når informasjonen i disse er tilgjengelig også for ettertiden. Kravet til skriftlighet gjelder også budforhøyelser, og motbud (bud fra selger), aksept eller avslag fra selger. Før formidling av bud til selger skal megler innhente gyldig legitimasjon og signatur fra budgiver. Kravet til legitimasjon og signatur er oppfylt for budgivere som benytter e-signatur som f.eks. BankID eller MinID.

2. Et bud bør inneholde eiendommens adresse (eventuelt gnr/bnr), kjøpesum, budgivers kontaktinformasjon, finansieringsplan, akseptfrist, overtakelsesdato og eventuelle forbehold som for eksempel usikker finansiering, salg av nåværende bolig ol. Normalt vil ikke et bud med forbehold bli akseptert før forbeholdet er avklart. Konferer gjerne med megler før bud inngis.

3. Megler skal legge til rette for en forsvarlig avvikling av budrunden. I forbrukerforhold (dvs. der selger er forbruker) skal megleren ikke formidle bud med kortere akseptfrist enn kl. 12.00 første virkedag etter siste annonserte visning. Etter denne fristen bør budgivere ikke sette en kortere akseptfrist enn at megler har mulighet til, så langt det er nødvendig, å orientere selger, budgivere og øvrige interessenter om bud og forbehold. Dersom bud inngis med en frist som åpenbart er for kort til at megleren kan avvikle budrunden på en forsvarlig måte som sikrer selger og interessenter et tilstrekkelig grunnlag for sine handlingsvalg, vil megler fraråde budgiver å stille slik frist.

4. Megler skal ikke formidle bud med forbehold om at budet eller forbehold i budet skal holdes skjult (hemmelig) for andre budgivere og interessenter.

5. Megleren vil uoppfordret gi sin vurdering av det enkelte bud overfor selger, når budet er gitt innenfor fristene i punkt 3.

6. Megleren skal, så langt det er nødvendig og mulig, holde budgiverne skriftlig orientert om mottatte bud, herunder budets størrelse, forbehold og akseptfrist. Megler skal så snart som mulig bekrefte skriftlig overfor budgivere at budene deres er mottatt. For øvrig vil megler, på forespørsel fra andre, opplyse om aktuelle bud på eiendommen, herunder relevante forbehold.

7. Kopi av budjournal skal gis til kjøper og selger uten ugrunnet opphold etter at handel er kommet i stand. Dersom det er viktig for budgiver å bevare sin anonymitet, bør budet formidles gjennom fullmektig.

8. Etter at handel har kommet i stand, eller dersom en budrunde avsluttes uten at handel er kommet i stand, kan en budgiver kreve kopi av budjournalen i anonymisert form.

VIKTIGE AVTALERETTSLIGE FORHOLD:

1. Det eksisterer ingen angrerett ved salg/kjøp av fast eiendom.

2. Når et bud er inngitt til megler og innholdet i budet er formidlet til selger (slik at selger har fått kunnskap om budet), kan budet ikke kalles tilbake. Budet er da bindende for budgiver frem til akseptfristens utløp, med mindre budet før denne tid avslås av selger eller budgiver får melding om at eiendommen er solgt til en annen. Man bør derfor ikke gi bud på flere eiendommer samtidig dersom man ikke ønsker å kjøpe flere enn en eiendom.

3. Selger står fritt til å forkaste eller akseptere ethvert bud, og er for eksempel ikke forpliktet til å akseptere høyeste bud.

4. Når en aksept av et bud har kommet frem til budgiver innen akseptfristens utløp er det inngått en bindende avtale.

5. Husk at et eventuelt bud fra selger til kjøper (såkalte «motbud»), avtalerettslig er et bindende tilbud som medfører at det foreligger en avtale om salg av eiendommen dersom budet i rett tid aksepteres av kjøper.

FORBRUKERRÅDET · Norges Eiendomsmeglerforbund · EIENDOM NORGE · Advokatforeningen

proaktiv.no



Chris Andre Skorjanc
Daglig leder / Megler / Partner
930 02 320
cas@proaktiv.no

PROAKTIV

Proaktiv Sandviken og Bergen Nord
Christian Michelsens gate 5 A, 5012 Bergen, 55 30 32 00, sandviken@proaktiv.no