

PROAKTIV

Enebolig med
alt på ett plan



MØLLETOPPEN 6



Våre kontorer

TRØNDELAG

• Trondheim

Bassengbakken 4,
7069 Trondheim
Tlf.: 73 99 22 55
trondheim.sentrum@proaktiv.no

• Heimdalen

Søbstadveien 1, 7088 Heimdalen
Tlf.: 72 59 92 40
heimdal@proaktiv.no

• Moholt

Brøsetveien 168,
7069 Trondheim
Tlf.: 73 20 26 50
moholt@proaktiv.no

MØRE OG ROMSDAL

• Ålesund

Løvenvoldgata 7, 6002 Ålesund
Tlf.: 91 73 83 52
jon@proaktiv.no

VESTLAND

• Småstrandgt.

Småstrandgaten 6, 5014 Bergen
Tlf.: 55 36 40 40
proaktiv.bergen@proaktiv.no

• Sandviken

Chr. Michelsensgt. 5A, 5012 Bergen
Tlf.: 55 30 32 00
sandviken@proaktiv.no

• Arna & Åsane

Myrdalsvegen 22, 5130 Nyborg
Tlf.: 47 50 69 11
arna.aasane@proaktiv.no

• Voss

Vangsgata 16, 5700 Voss
Tlf.: 56 52 19 50
voss@proaktiv.no

ROGALAND

• Haugesund

Haraldsgata 139, 5527 Haugesund
Tlf.: 90 84 36 56
haugesund@proaktiv.no

• Stavanger

Løkkeveien 52, 4008 Stavanger
Tlf.: 51 52 75 75
stavanger@proaktiv.no

• Sandnes

Langgata 3, 4306 Sandnes
Tlf.: 51 66 88 00
sandnes@proaktiv.no

• Sola

Solakrossen 13, 4050 Sola
Tlf.: 98 08 94 03
sola@proaktiv.no

• Jæren

Torgvegen 2, 4350 Kleppe
Tlf.: 51 48 22 00
jaeren@proaktiv.no

AGDER

• Kristiansand

Fjellgata 4, 4612 Kristiansand
Tlf.: 45 90 91 00
kristiansand@proaktiv.no

OSLO

• Briskeby

Løvenskioldsgt. 23, 0260 Oslo
Tlf.: 22 44 24 00
briskeby@proaktiv.no

AKERSHUS

• Lørenskog

Rådmann Paulsens gate 28
1461 Lørenskog
Tlf.: 67 90 40 10
lorenskog@proaktiv.no

• Lillestrøm

Storgata 5A, 2001 Lillestrøm
Tlf.: 63 80 59 90
lillestrom@proaktiv.no

BUSKERUD

• Drammen, Lier & Holmestrand

Albums gate 15, 3016 Drammen
Tlf.: 97 74 42 47
drammen.lier@proaktiv.no

ØSTFOLD

• Sarpsborg

Torggata 8, 1707 Sarpsborg
Tlf.: 69 12 60 60
borg@proaktiv.no



VENNESLA / SAMKOM

Solrik og lettstelt enebolig på ett plan | 3 soverom | Vannbåren
gulvvarme | Garasje | Landlig og rolig

NØKKEL- INFORMASJON



Adresse: Mølletoppen 6, 4707 VENNESLA

Gnr./Bnr.: Gnr. 17, bnr. 41, i Vennesla kommune

Prisantydning: 2.590.000,-

Omkostninger: 83.740,-

Totalpris: 2.673.740,-

Kommunale avgifter: 9.895,-

Boligtype: Enebolig

Byggeår: 2008

Rom/soverom: 4/3

BRA: 93 m²

BRA-i: 93 m²

Garasje/Parkering: Parkering i garasje og på egen tomt. Elbillader blir demontert og følger ikke med om ikke det er tatt spesifikt forbehold om annet ved bud.

Tomt: 794 m²

INNHold

2	4	6	10
Nøkkelinformasjon	Leder/megler	Nærområdet	Informasjon om boligen
20	28	30	34
Boligen i bilder	Plantegninger	Kjerneinformasjon	Vedlegg
82			
Budskjema			

”

"For oss i Proaktiv er det å megle boliger som å spille sjakk. Vi overlater ingenting til tilfeldighetene. Det merker både den som skal selge bolig og den som skal kjøpe."

Daglig leder / Eiendomsmegler
MNEF: **Asbjørn Svaland**



Asbjørn Svaland
Daglig leder / Eiendomsmegler MNEF
Mobil: 459 09 100
E-post: asbjorn@proaktiv.no

AVDELING:
Proaktiv Kristiansand
Telefon: 45 90 91 00
Proffmegleren AS
Org. nummer: 933456056

VELKOMMEN!

Det er en sann glede for Proaktiv Kristiansand å ønske velkommen til denne lettstelte og flotte eneboligen på Mølletoppen like ved Samkom i Vennesla.

Her får man en fin bolig fra 2008 med bl.a vannbåren gulvvarme i hele boligen.

Boligen er lett tilgjengelig og har alt på ett plan.
Boligen inneholder; vindfang/entre med plass for yttertøy, ekstra wc/gjestetoalett, praktisk vaskerom/bod, 3 gode soverom, flott bad, gang og romslig stue og kjøkken i åpen løsning. Flislagt gulv i stue/kjøkken og på vaskerom, parkett på soverommene.

Boligen ligger usjenert og fint til innerst i feltet, med natur og fine turområder like i nærheten. Ca 10 minutter å kjøre til Vennesla sentrum og ca 30 minutter til Kristiansand.

Frittstående garasje!

Velkommen til visning på Mølletoppen 6!

«ALT SOM ER VERDT Å GJØRE,
ER VERDT Å GJØRES BRA.»

Lord Philip Chesterfield



VENNESLA / SAMKOM

Kommune: Vennesla / **Område:** VENNESLA / SAMKOM

Med en ny bolig følger en ny beliggenhet. Du kjøper på mange måter hva området rundt har å by på. Butikker, turområder, avstand til skoler og barnehager, eller studiesteder og kulturelle scener. Bor du riktig - har du det bedre.

Beliggenhet

Boligen har en landlig og flott beliggenhet på Mølletoppen, i et koselig lite byggefelt med totalt 7 boliger like overfor Samkom. For de som liker å ha naturen som nærmeste nabo, med turmuligheter og frisk luft er dette en helt ideell bolig. Her er det kort kjøreavstand til nærmeste dagligvareforretningen som er Joker Vennesla (6-7 min), ellers er det kun ca 10 minutters kjøring til sentrum av Vennesla der man finner et rikt utvalg av forretninger og servicetilbud. Dersom man ønsker å ta turen til Sørlandsparken er kjøreavstanden ca 30 minutter, og det er ca 30 minutters kjøring til Kristiansand sentrum. Nærmeste skoler er Vennesla barneskole (1.-7. klasse) og Vennesla Ungdomsskole (8.-10.klasse) som ligger ca 10 minutters kjøring unna.



OFFENTLIG TRANSPORT

🚶 Mølletoppen Linje 173	3 min 0.2 km
🚶 Vennesla stasjon Linje F5	14 min 10.3 km
✈️ Kristiansand Kjevik	27 min

DAGLIGVARE

Joker Vennesla PostNord, søndagsåpent	7 min 6.5 km
Joker Skaiaa PostNord, søndagsåpent	7 min 9.2 km

VARER/TJENESTER

🏠 Slotts Quartalet	32 min
🏪 Vitusapotek Vennesla	11 min

SPORT

🏠 Samkom Aktivitetshall, ballspill	3 min 2.2 km
🏠 Kvernhusdalen Ballspill, sandvolleyball	6 min 4.8 km
🏊 Treningssenteret	12 min
🏊 Trimeriet Vennesla	15 min



Nabolaget ditt!

Stedet du bor blir en del av deg

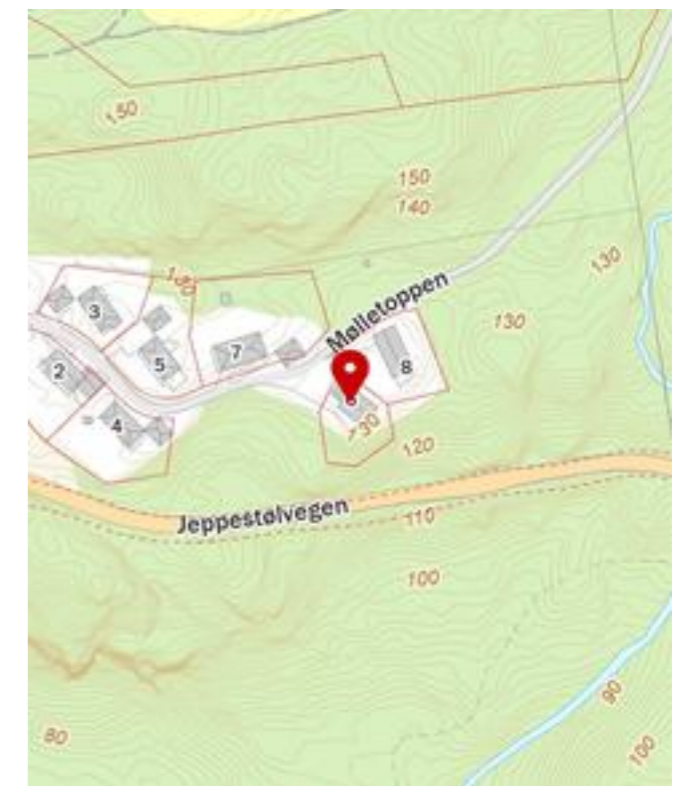

Adkomst

Se kartfunksjonen i boligannonser eller på eiendommens hjemmeside for veibeskrivelse. Ved å trykke på kartet får du enkelt tilgang til en spesifisert reiserute fra ønsket startdestinasjon til den aktuelle boligen. Det vil bli skiltet med Proaktivs visningskilt under annonserte visninger.

«Verdifulle kunder fortjener verdifull rådgivning.»

Et innblikk i ditt nye nærområde og hva det har å by på.
Passer det dine ønsker og behov?

Offentlig Kommunikasjon

Bussforbindelse via linje 173 mot Vennesla og Kristiansand. Se AKT.no for utfyllende informasjon om rutetider



Agder kollektivtrafikk

SKOLER

Oasen skole Vennesla (1-10 kl.) 128 elever, 11 klasser	8 min 🚗 7.2 km
Vennesla skole (1-7 kl.) 488 elever, 23 klasser	9 min 🚗 7.5 km
Moseidmoen skole (1-7 kl.) 316 elever, 19 klasser	13 min 🚗 10.4 km
Vennesla ungdomsskole (8-10 kl.) 476 elever, 38 klasser	9 min 🚗 7.5 km
Vennesla videregående skole 624 elever	9 min 🚗 7.3 km
Kristen VGS Vennesla	15 min 🚗

BARNEHAGER

Harestua barnehage (1-5 år) 21 barn	7 min 🚗 6.5 km
Søndagsbakken Solkollen barnehage (1-5 ... 22 barn	8 min 🚗 7.1 km
Klokkerstua barnehage (1-5 år) 90 barn	9 min 🚗 7.5 km



BOLIGMASSE

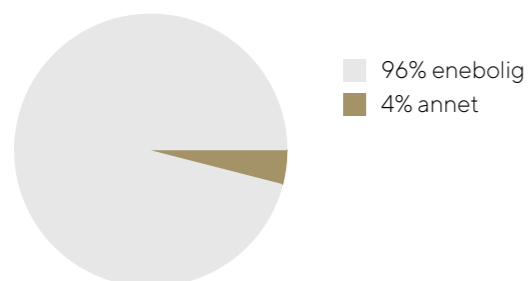

VELKOMMEN TIL MØLLETOPPEN 6

Vi starter utendørs – boligen ligger på en solrik og landlig tomt

Parkering

Parkering i garasje og på egen tomt. Elbillader blir demontert og følger ikke med om ikke det er tatt spesifikt forbehold om annet ved bud.

Tomtestørrelse

794 m²

Beskrivelse av tomt

794 kvm eiet tomt. Tomten opparbeidet med gruslagt gårdsplass og grus/shingel rundt boligen som gjør uteområdet rundt boligen lettstelt. Fint plenareal og prydbusker m.v på fremsiden av boligen. Ellers er deler av tomten naturtomt.

TAKST OG TILSTAND

Byggemåte

Tilstandsrapporten er en teknisk gjennomgang av boligen og angir bla. eventuelle byggetekniske avvik, konsekvensen av disse, samt kostnadsoverslag på utbedring av avvik som er gitt TG3.

TILSTANDSGRADER :

TG0: Ingen avvik.

TG1: Mindre avvik.

TG2: Vesentlige avvik og mindre avvik som etter NS 3600 gir TG2.

TG3: Store eller alvorlige avvik.

TGIU: Ikke tilgjengelig for undersøkelse

Av rapporten fremgår TGIU (tilstandsgrad ikke undersøkt),

TG2 og TG3 som angir avvik fra normal slitasje, høy alder, bygningsdel som må utbedres, beskrivelser av avvik på undersøkte bygningsdeler uten tilstandsgrad mm.

Boligen har fått følgende TG2:

Utvendig

Nedløp og beslag,TG2

Pipe og Luftelyre beslått. Generelt anbefales det tilsyn av loft for kontroll av takgjennomføringer/beslagsløsninger mm, spesielt høst/vinter ved kraftig nedbør/snø. Med dagens ekstremvær som tidvis oppstår så er disse punktene spesielt utsatt for mindre lekkasjer/fukt. Takrenner og nedløp i plast. Tetthet og fallforhold på takrenner er ikke vurdert. På generelt grunnlag bør det påregnes normalt vedlikehold/oppsyn som fjerning av løv/barnåler eller liknende. Vannbord og vindski av tre. Snøfangere.

Vurdering av avvik:

- Mer enn halvparten av forventet brukstid er passert på renner/nedløp/beslag.

Tiltak

- Overvåk tilstanden jevnlig. For å få tilstandsgrad 0 eller 1 må beslag/renner/nedløp skiftes ut, men tidspunktet for når dette er nødvendig er vanskelig å si noe om.

Våtrom

1 etasje > Bad

Overflater vegger og himling,TG2

Våtromsplater vegger og ess plater tak.

Vurdering av avvik:

- Det er avvik:

- Fug under platebunnen er stedvis noe dårlig, bør refuges.



SOLRIK MED FASADE MOT
SØRVEST



Risiko for fukttoppsug/skade veggplater om ikke. Det er et mindre punkt med noe myk plateskjøt som man må vurdere ytterligere ved overtagelse og muligens bytte plate.

- Tiltak:
- Etablere dusjkabinett for å redusere fuktpåkjenning mot overflater. Fuge under plater. Vurdere plateskjøt dusj, mulig bytte.

1 etasje > Bad
Overflater Gulv,TG2
Fliser på gulv.

Vurdering av avvik:

- Det er avvik:
- Ikke fall/øsning ihht dagens standard. Det er sluk innenfor dusjsone og tett sokkel inn dit, slik at ved evt lekkasje utenfor dusj så vil ikke det vannet ledes enkleste vei til sluken.
- Tiltak:
- Vær oppmerksom ved bruk. For å få tilstandsgrad 0 eller 1 må gulvet bygges om, for å få riktig fall til sluk. Det vil imidlertid sjelden være økonomisk rasjonelt som et enkeltstående tiltak. Ved en eventuell renovering, påse at våtrommet bygges med riktig fall til sluk.

1 etasje > Bad
Sluk, membran og tettesjikt,TG2

Det er synlig membranløsning i sluken. Det at membranløsning er observert i sluk er ikke en garanti for at membranløsning er tett og med ønskede oppkanter, men en indikasjon på at ting er utført fagmessig. Tetthet er ikke kontrollert.

Vurdering av avvik:

- Det er avvik:
- NorskStandard regner estimert levetid membran 20 år. Ved alder over 10 år så regnes da mer enn halvparten av estimert levetid oppnådd og man får tg2 utfra alder alene.
- Tiltak:
- Overvåk tilstanden jevnlig. For å få tilstandsgrad 0 eller 1 må tettesjiktet skiftes ut, men tidspunktet for når dette er nødvendig er vanskelig å si noe om.

1 etasje > Vaskerom
Overflater Gulv,TG2
Fliser på gulv.

Vurdering av avvik:

- Det er avvik:
- Ikke fall mot sluk i rommet ihht dagens standard.
- Tiltak:
- Vær oppmerksom ved bruk. For å få tilstandsgrad 0 eller 1 må gulvet bygges om, for å få riktig fall til sluk. Det vil imidlertid

sjelden være økonomisk rasjonelt som et enkeltstående tiltak. Ved en eventuell renovering, påse at våtrommet bygges med riktig fall til sluk.

1 etasje > Vaskerom

Sluk, membran og tettesjikt, TG2

Det er synlig membranløsning i sluken. Det at membranløsning er observert i sluk er ikke en garanti for at membranløsning er tett og med ønskede oppkanter, men en indikasjon på at ting er utført fagmessig. Tetthet er ikke kontrollert.

Vurdering av avvik:

- Det er avvik:

- Norsk Standard regner estimert levetid membran 20 år. Ved alder over 10 år så regnes da mer enn halvparten av estimert levetid oppnådd og man får tg2 utfra alder alene.

- Tiltak:

- Overvåk tilstanden jevnlig. For å få tilstandsgrad 0 eller 1 må tettesjiktet skiftes ut, men tidspunktet for når dette er nødvendig er vanskelig å si noe om.

Tekniske installasjoner

Vannledninger, TG2

Vannledninger av rør i rør. Fordelerskap plassert i badetrom og har synlig drenerør i skap og ved gulv. Stoppekran plassert i vaskerom.

Vurdering av avvik:

- Det mangler tettemuffer i enden av varerør på rør-i-rør-system.

Tiltak

- Det må monteres tettemuffer i enden av varerørene.

Ventilasjon, TG2

Balansert ventilasjonsanlegg i boligen med tilluft i rom ment for varig opphold og avtrekk våtrom. Normalt filterbytte og service påregnes etter produsentens anbefalinger. Ikke videre vurdert.

Vurdering av avvik:

- Det er avvik:

- Estimert levetid balansert ventilasjon er 20-25 år. Sådan kan vedlikeholdsbehov forekomme.

- Tiltak:

- Normalt oppsyn og evt vedlikehold.

Varmtvannstank, TG2

Varmtvannsbereider plassert i badetrom og fra 2014. Estimert levetid på bereider er 15-25 år.

Vurdering av avvik:

- Det er ikke påvist tilfredsstillende el-tilkobling av varmtvannstank iht. gjeldende forskrift.

- I nye leiligheter og eneboliger skal man i henhold til nye forskrifter fasttilkoble alle varmtvannsbereidere, dvs ikke koble via stikkontakt. Krav fra 2014.

Tiltak

- Andre tiltak:

- Kravet om fasttilkobling har ikke tilbakevirkende kraft, men det anbefales.

Enebolig

Byggetegninger, brannceller og krav for rom til varig opphold
Det foreligger godkjente og byggemeldte tegninger, som stemmer med dagens bruk

Er det ifølge eier utført håndverkstjenester på boligen siste 5 år? Nei

Er det avdekket at boligen har åpenbare ulovligheter? Nei

Tilstandsrapporten er inntatt i salgsoppgaven og inneholder ytterligere informasjon om byggemåte, årsak bak tilstandsgrader, konsekvens og anslag på eventuelle utbedringskostnader. Ettersom kjøper regnes å være kjent med forhold som tydelig fremkommer av tilstandsrapporten oppfordres interessenter til å sette seg grundig inn i rapporten i sin helhet og kontakte bygningssakkyndig ved eventuelle bygningstekniske spørsmål.

Bygningssakkyndig

M2 Takst AS (befaringsdato: Torsdag, 30. april 2026)

Sammendrag selgers egenerklæring

Selger har bodd i boligen de siste 12 månedene.

10. Er det utført arbeid på det elektriske anlegget?

Ja

Firmanavn: Birkeland elektro, 2025

Beskrivelse: Lagt opp til el-bil lading inne i garasjen.

11. Har eiendommen privat vannforsyning (ikke tilknyttet det offentlige vannettet), septik, pumpekum, brønn, avløpskvern eller liknende?

Ja

Beskrivelse: Felles borehull for vann sammen med nabo. Eget mini renseanlegg fra Biovac på avløp.

13. Er det utført arbeid på utvendige eller innvendige avløpsrør eller vannrør?

Ja

Firmanavn: Olto vvs, 2026

Beskrivelse: Byttet vannpumpe i borebrønn april 2026.

15. Har det vært feil på varmeanlegg eller ventilasjonsanlegg?

Ja

Beskrivelse: Måtte bytte sirkulasjonspumpe til vannbåren gulvvarme.

16. Er det utført arbeid på varmeanlegg eller ventilasjonsanlegg?

Ja

Firmanavn: Roto as, 2025

Beskrivelse: Byttet sirkulasjons pumpe til vannbåren gulvvarme.

16. Er det utført arbeid på varmeanlegg eller ventilasjonsanlegg?

Ja

TEKNISK GJENNOMGANG

Husk å lese grundig gjennom den tekniske informasjonen - en bolig er mer enn fine fargevalg og møblement.





Firmanavn: Lindekleiv vvs, 2025

Beskrivelse: Kontroll/service på vannbåren gulvvarme.

16. Er det utført arbeid på varmeanlegg eller ventilasjonsanlegg?

Ja

Firmanavn: Roto as, 2026

Beskrivelse: Utdel på varmepumpe har fått stans 28/4-26.

Tekniker er engasjert for å løse problemet.



VELKOMMEN INN!

Vi har sett på fasade, uteplasser og tekniske beskrivelser. Nå skal vi inn i boligen!

Innhold

BRA-i 93 kvm: Stue/kjøkken, bad, vaskerom, vindfang, toalettrom og 3 soverom
TBA 3 kvm: Terrasse og balkongareal

1.etg:

Vindfang, gang, vaskerom/bod, 3 soverom, toalettrom, stue/kjøkken

Areal

Bruksareal:

1. etasje

BRA-i: 93 kvm

Total BRA: 93 kvm

Terrasse- og balkongareal:

1. etasje: 3 kvm

Garasje/bod 25 kvm, ikke vurdert. Igland garasje.

Arealene er oppgitt av bygningsakkyndig på grunnlag av NS3940(2023). Eventuelle betegnelser på rom er angitt ut fra faktisk bruk, uavhengig av hva som er godkjent hos bygningsmyndighetene. Vedlagte plantegninger er ikke målbare.

Standard

Når man ankommer eiendommen er førsteinntrykket at boligen har lett tilgjengelig adkomst. Boligen har alle rom på ett plan og kan enkelt gjøres tilgjengelig også for rullestolbrukere med utvendig rampe. Pr i dag er det et par trappetrinn ved inngangsdøren. Inne i vindfang/entre er det praktiske fliser på gulv som er både slitesterkt men også behagelig når det er vannbåren varme i gulvet som her.

Vannbåren varme er det for øvrig i alle rom i boligen, også på soverommene. Døren til venstre i vindfanget fører inn til vaskerom og toalettrom, som er praktisk som ekstra gjestetoalett. Vaskerommet fungerer fint som kombinert vaskerom og bod. På høyre side ligger det ene av de 3 soverommene. Videre kommer man inn i en romslig stue med åpen løsning mot kjøkkenet. Også her er det fliser på gulv og altså vannbåren gulvvarme. Kjøkkenet er fra Ikea, og hvitevarene på kjøkken følger med i handelen. Her er det godt med skapplass og flott arbeidsbenk. Det er totalt 3 soverom i boligen, og hovedsoverommet ligger i nær tilknytning til badet. Badet har flislagt gulv, fine plater på vegg og praktisk dusjhjørne.

Totalt sett en flott, lettstelt enebolig som bør passe for de aller fleste som ønsker å ha både fordelene med egen bolig med tomt, men også fordelene av å ha det lettstelt med alle rom på ett plan og med behagelig vannbåren varme i gulvene.

Oppvarming

Boligen har oppvarming med vannbåren varme i gulv i alle rom, med anlegg luft-vann. I tillegg er det flott vedovn montert i stuen.

Info energiklasse

Energiattest ligger vedlagt salgsoppgaven.

Hvitevarer

Hvitevarer på kjøkkenet medfølger.

Info strømforbruk

Selger har tegnet Norgespris på strøm. Dette er bindende for eiendommen ut 2026.





**VANNBÅREN VARME I HELE
BOLIGEN**







PLANTEGNINGER

PLANTEGNINGER



PROAKTIV

Plantegningen er ikke målbar og kan inneholde feil
Møbleringen på tegningen gjengir ikke faktisk
møblering og er bare ment som illustrasjon

Boligfoto Agder

KJERNEINFORMASJON

ØKONOMI

Info kommunale avgifter

Kommunale avgifter og gebyrer er avgift for vann, avløp, eiendomsskatt og feiing, fordelt på 12 terminer. Kommunale avgifter for denne boligen for år 2026, inkludert eiendomsskatt, er beregnet til å bli ca kr 9895,-

Videre betales renovasjon i henhold til gjeldende sats hos Avfall Sør. Se avfallsor.no for utfyllende informasjon. Renovasjonsgebyr varierer etter forbruk/tømminger og er ikke medtatt i oppsummering av kommunale avgifter.

Kommunale avgifter

9.895,- for 2026

Eiendomsskatt

1.783,- for 2026

Info eiendomsskatt

Eiendomsskatt utgjør kr 1783 for 2026 og er medregnet i oppgitte kommunale avgifter på kr 9895 for 2026.

Info formuesverdi

Stortinget har vedtatt en ny modell for beregning av formuesverdi for bolig. Den nye utregningsmodellen beregner boligverdier basert på grunnkretser i stedet for kommuner, og skal benyttes fra og med inntektsåret 2026.

Dette kan medføre at markedsverdien settes høyere eller lavere enn tidligere og innebærer at både selger og megler skal benytte tall som ikke nødvendigvis er oppdaterte på

tidspunktet for utarbeidelse av salgsoppgaven.

Det tas derfor forbehold om at formuesverdien kan bli endret og eventuelt øke ved endelig fastsettelse i skatteåret.

For primærbolig utgjør formuesverdien 25 % av beregnet eller dokumentert markedsverdi opptil kr 10 000 000, og deretter 70 % av den delen som overstiger dette beløpet. For sekundærbolig utgjør formuesverdien 100 % av beregnet eller dokumentert markedsverdi.

OFFENTLIGE FORHOLD

Ferdigattest/Midlertidig brukertillatelse

Det foreligger ferdigattest for boligen datert 26.01.2009. Videre foreligger det ferdigattest for garasje datert 19.10.2020. Ferdigattest er en sluttattest fra bygningsmyndighetene om at et søknadspålagt tiltak er ferdigstilt. At evt. ferdigattest / midl. brukstillatelse eksisterer, gir ingen garanti for at det ikke er utført arbeid som ikke er byggemeldt eller godkjent.

Ferdigattest/brukstillatelse datert

Mandag, 26. januar 2009

Tinglyste heftelser og rettigheter

På eiendommen er det tinglyst følgende heftelser og rettigheter som følger eiendommens matrikkel ved overskjøting til ny hjemmelshaver:

29.12.1988 - Dokumentnr: 105249 - Bestemmelse om veg Rettighet hefter i: Knr:4223 Gnr:17 Bnr:3

Bestemmelse om vann/kloakkledning

30.04.1998 - Dokumentnr 5904. ** Nye vilkår

Regulerings- og arealplaner

Eiendommen ligger i uregulert område og følger kommuneplan for Vennesla 2018-2030, vedtatt 25.04.2019. Kommuneplankart, planbestemmelser og planbeskrivelse kan fås ved henvendelse til megler. I følge vedlagt støykart ligger eiendommen i gul støysone fra Jepestølvegen.

Vei/Vann/Avløp

Eiendommen har adkomst via privat veg. Det foreligger tinglyst veirett frem til eiendommen. Det må påregnes å delta i sin forholdsmessige del av vedlikehold av vei. Privat brønn, borehull. Brønn er felles med en naboeiendom, gnr 17 bnr 42. Denne ligger plassert på naboeiendommen gnr 17 bnr 3. Tinglyst rett. Pumpe er nylig byttet. Privat avløp via minirensanlegg. Kommunen opplyser at de i sine byggesaksarkiver ikke finner dokumentasjon på gyldig utslippstillatelse. Det tas spesifikt forbehold om godkjent utslippstillatelse, og kjøper overtar risikoen for dette.

Radonmåling

Det gjøres oppmerksom på at det ved utleie er krav til å gjennomføre radonmåling, og at forsvarlige nivåer skal kunne dokumenteres. Kravet gjelder alle typer utleieboliger, inkludert leiligheter og hybler i tilknytning til egen bolig, såfremt det betales husleie. I de tilfeller hvor det ikke er opplyst at selger har kunnskap om eiendommens radonnivå må kjøper som ønsker å leie ut hele eller deler av eiendommen, særskilt være oppmerksom på at de overtar ansvaret for den usikkerheten dette medfører. Se <http://www.nrpa.no> for nærmere informasjon.

Adgang til utleie

Det er ikke kjent at det foreligger offentligrettslige regler som er til hinder for at hele eiendommen leies ut.

Offentligrettslig pålegg

Det gjøres oppmerksom på at megler ikke har innhentet særskilte opplysninger om det finnes pålegg fra brann/feiervesen på eiendommen.

PRISANTYDNING INKLUDERT OMKOSTNINGER

Omk. kjøper beskrivelse

2 590 000,00 (Prisantydning)

Omkostninger

17 900,00 (Boligkjøperforsikring * (valgfritt))
64 750,00 (Dokumentavgift)
545,00 (Tinglysningsgebyr pantedokument)
545,00 (Tinglysningsgebyr skjøte)

65 840,00 (Omkostninger totalt (uten Boligkjøperforsikring))
83 740,00 (Omkostninger totalt (med Boligkjøperforsikring))

2 655 840,00 (Totalpris inkl. omkostninger (uten Boligkjøperforsikring))
2 673 740,00 (Totalpris inkl. omkostninger (med Boligkjøperforsikring))

Vi gjør oppmerksom på at ovennevnte totalsum er beregnet ut fra kjøpesum tilsvarende prisantydning. Det tas forbehold om endring i gebyrer.

Betalingsbetingelser

Kjøpesum med tillegg av omkostninger skal være disponibelt på meglers klientkonto innen overtagelse. Normalt innebærer dette at fullt oppgjør må være innbetalt på meglers klientkonto senest to virkedager før avtalt overtagelsesdato. Eventuelle vilkår knyttet til innbetalingen, eksempelvis pantedokument som skal tinglyses til fordel for kjøpers bank, må være meglers i hende i god tid før overtagelse kan finne sted.

Kjøpesummen skal innbetales fra norsk finansinstitusjon og/eller kjøpers konto i norsk finansinstitusjon. Eventuell egenkapital skal innbetales i én samlet betaling fra kjøpers egen konto i norsk finansinstitusjon.

Alle eiendomsmeulingsforetak har lovpålagt forsikring av klientmidler begrenset oppad til kr 45 mill. Enkelt saker er forsikret inntil kr 15 mill. Dersom kjøpers låneinstitusjon krever tilleggsforsikring ved omsetning over 15 millioner, må kjøper selv eller dennes låneinstitusjon dekke utgiftene forbundet med dette.

Lovanvendelse

Eiendommen selges etter reglene i avhendingsloven. Salgsoppgaven er basert på de opplysningene selger har gitt til megler, den bygningssakkyndiges tilstandsrapport, samt opplysninger innhentet fra kommunen, Kartverket og andre tilgjengelige kilder. Selger har godkjent salgsoppgaven. Det er viktig at kjøper setter seg grundig inn i alle salgsdokumentene, herunder salgsoppgave, tilstandsrapport og selgers egenerklæring. Kjøper anses kjent med forhold som er tydelig beskrevet i salgsdokumentene, og slike forhold kan ikke påberopes som mangler. Dette gjelder uavhengig av om kjøper har lest dokumentene. Alle interessenter oppfordres til å undersøke eiendommen nøye, gjerne sammen med fagkyndig før bud inngis. Kjøper som velger å kjøpe usett kan ikke gjøre gjeldende som mangel noe han burde blitt kjent med ved undersøkelsen. Dersom det er behov for avklaringer, anbefaler vi at interessenter rådfører seg med eiendomsmeidler eller egne rådgivere før det legges inn bud.

En bolig som har blitt brukt i en viss tid, har vanligvis blitt utsatt for slitasje og skader kan ha oppstått. Slik bruksslitasje må kjøper regne med, og det kan avdekkes enkelte forhold etter

overtakelse som nødvendiggjør utbedringer. Normal slitasje og skader som nødvendiggjør utbedring, er innenfor hva kjøper må forvente og vil ikke utgjøre en mangel. Kjøper og selgers rettigheter og plikter reguleres av avtalen mellom partene, samt informasjonen som har vært tilgjengelig for kjøperen i forbindelse med handelen. Avtalen utfylles av avhendingsloven, og det gjelder ulike avtalevilkår avhengig av om kjøper er forbrukerkjøper eller ikke. Dette er nærmere beskrevet nedenfor.

På grunn av ulike avtalevilkår kan selger vurdere bud fra en som ikke er forbruker, ulikt fra en forbrukers bud. Dersom kjøper ikke er forbruker, er selger sitt mulige mangelsansvar begrenset fordi eiendommen selges «som den er». Selger kan ikke ta «som den er» forbehold ovenfor en forbrukerkjøper. Selv et lavere bud fra en som ikke er forbruker kan foretrekkes fordi begrensningen i mulig mangelsansvar kan ha egenverdi for selger. Selger står fritt til å forkaste eller akseptere ethvert bud, og er for eksempel ikke forpliktet til å akseptere høyeste bud. Budgiver skal i budskjemaet avgi egenerklæring om budgiver er forbruker eller næringsdrivende/person som hovedsakelig handler som ledd i næringsvirksomhet.

Forbrukerkjøp - definisjon: Med forbrukerkjøp menes kjøp av eiendom når kjøperen er en fysisk person som ikke hovedsakelig handler som ledd i næringsvirksomhet.

Forbruker - avtalevilkår: Eiendommen har en mangel dersom den ikke er i samsvar med kravene som følger av avtalen, eller det foreligger brudd på bestemmelsene i avhendingsloven §§ 3-2 til 3-8. Hvis eiendommen ikke er i samsvar med det kjøperen må kunne forvente ut ifra alder, type og synlig tilstand, kan det være grunnlag for mangelskrav. Det samme gjelder hvis det er holdt tilbake eller gitt uriktige opplysninger om eiendommen. Dette gjelder likevel bare dersom man kan gå ut ifra at det virket inn på avtalen at opplysningen ikke ble gitt eller at feil uriktige opplysninger ikke blir rettet i tide på en tydelig måte. Boligen kan ha en mangel etter avhendingsloven § 3-3 dersom det er avvik mellom opplyst og faktisk innvendig areal, forutsatt at avviket er på 2% eller mer og minimum 1 kvm.

Ved beregning av et eventuelt prisavslag eller erstatning må kjøper selv dekke tap/kostnader opptil et beløp på kr. 10 000 (egenandel).

Ikke-forbruker (næringsdrivende) - definisjon: Hvis kjøper er en juridisk person, eller en fysisk person som hovedsakelig handler som ledd i næringsvirksomhet, vil kjøpet ikke anses som et forbrukerkjøp.

Ikke-forbruker - avtalevilkår: Eiendommen har en mangel dersom den ikke er i samsvar med kravene som følger av avtalen. Eiendommen selges «som den er», og selgers ansvar utover det konkret avtalte er da begrenset etter avhendingsloven § 3-9, første ledd andre setning. Avhendingsloven § 3-3 andre ledd fravikes, og hvorvidt boligens arealsvikt utgjør en mangel vurderes etter

avhendingsloven § 3-8. Informasjon om kjøpers undersøkelsesplikt, herunder oppfordringen om å undersøke eiendommen nøyte, gjelder også for kjøpere som ikke anses som forbrukere.

Interessenter og kjøper må godta at selger og megler bruker elektronisk kommunikasjon i salgsprosessen.

Dersom kjøper er utenlandsk statsborger kreves det at vedkommende har et såkalt D-nummer til erstatning for norsk personnummer. Rekvirering av D-nummer må sendes Kartverket samtidig med innsending av skjøtet for tinglysing. Skjøtet blir liggende i Kartverket inntil kjøper har fått D-nummer av Skatteetaten. Når Kartverket har mottatt D-nummeret fra Skatteetaten, vil skjøtet bli tinglyst umiddelbart. Rekvirering av D-nummer i forbindelse med tinglysing av skjøte vil ofte medføre at oppgjør og utbetaling til selger blir forsinket med noen uker. Kjøper må i disse tilfellene enten ta forbehold i bud om forsinket utbetaling til selger, eller være forberedt på å dekke forsinkelsesrenter til selger. Kontakt ansvarlig megler for informasjon før budgivning.

ØVRIGE KJØPSFORHOLD

Overtakelse

Overtakelse etter avtale med selger. Interessenter oppfordres til å angi ønsket overtakelse i budskjema.

Skjøte sendes for tinglysing i forbindelse med oppgjøret. Oppgjør forutsetter at det er gjennomført overtagelse og at partene har signert en overtakelsesprotokoll og sendt denne til oppgjørsavdelingen slik som avtalt i kontrakt. Det forutsettes at skjøte tinglyses i kjøpers navn. Hvis interessenter mot formodning ikke ønsker tinglysing av skjøte må det tas forbehold om dette i kjøpetilbudet.

Budgivning

Bud kan legges inn på nettannonse på "gi bud" knappen eller via hjemmesiden. Ved elektronisk budgivning så kan bud legges inn trygt og enkelt med bank-ID. Megler kan også kontaktes for tilsendelse av budkjema og budskjema finnes også i salgsoppgaven.

All budgivning må foregå ved skriftlighet. Ta kontakt med megler dersom det er behov for bistand for å inngi bud.

Eiendomsmegler skal legge til rette for en forsvarlig avvikling av budrunden og kan ikke videreformidle bud med en kortere akseptfrist enn kl. 12.00 første virkedag etter siste annonserte visning. Etter klokken 11:30 anbefaler vi akseptfrist på minimum 30 minutter.

Megler kan ikke formidle bud med forbehold om at budet eller forbehold i budet skal holdes skjult (hemmelig) for andre budgivere og interessenter.

Megler tar ikke noe ansvar for forsinkelser på el- eller telenettet. Under budrunden kan akseptfristene kortes inn ved mottakelse av nye bud. Akseptfristen fra kjøper er absolutt. Det betyr at dersom selger velger å akseptere budet, må kjøper meddeles aksept innen utløpet av akseptfristen. Dersom du utsetter inngivelse av bud til tett opp mot akseptfristen er det en reell fare for at eiendommen kan bli solgt før ditt bud fremkommer til megler.

Boligselgerforsikring

Selger har tegnet boligselgerforsikring. Selgers egenerklæringsskjema er vedlegg til dette prospekt. Forsikringsvilkår kan fås ved henvendelse til megler.

Boligkjøperforsikring

Mange kjøpere har anledning til å tegne boligkjøperforsikring. Vedlagt i salgsoppgaven følger informasjon om Boligkjøperforsikring fra Söderberg & Partners. Boligkjøperforsikring er en rettshjelpsforsikring som gir trygghet og profesjonell juridisk hjelp dersom det oppdages uventede feil eller mangler ved boligen de neste fem årene. Les mer om Boligkjøperforsikring i vedlagte materiell eller på <https://www.soderbergpartners.no/eiendom/boligkjoper/>.

Innbo og løøsere

Med mindre annet er uttrykkelig avtalt gjelder NEF's normgivende liste over løøsere og tilbehør, se vedlagt liste til salgsoppgaven. Til orientering er det full avtalefrihet om hva som skal følge med bolig og fritidsbolig ved salg. I de tilfeller det medfølger hvitevarer i handelen, overleveres disse uten noen form for garanti utover leverandørgaranti.

Eier

Asbjørn Østefjells

Meglere vederlag

Det er avtalt provisjonsbasert vederlag tilsvarende 1,90% av salgssum. Estimert provisjon kr. 49 210 (beregnet av prisantydning inkl. evt. fellesgjeld, minimum kr. 40 000). I tillegg kommer følgende faste vederlag: Markedspakke Basic kr 10 900,00, Oppgjørshonorar kr 11 900,00, Tilretteleggingsgebyr kr 14 900,00, Visning pr. stk. kr 1 950,00. Sum faste vederlag kr. 39 650. I tillegg kommer følgende utlegg og andre utgifter: Utlegg kommunale opplysninger kr 3 790,00, Utlegg tinglysningsgebyr sikringsobligasjon/urådighet kr 545,00. Totale kostnader kr. 93 195

Dersom Oppdraget blir sagt opp av Oppdragsgiver før oppdragstidens utløp uten at salg er kommet i stand har Megler ikke krav på vederlag, foruten vederlag for avholdte visninger og markedsføring (med tillegg av evt. ytterligere avtalt markedsføring) dersom provisjonsbasert eller fastpris vederlag er valgt. Dekning av utlegg kan kreves i samsvar med avtalen uten hensyn til oppsigelsen.

Dersom oppdraget utløper uten at handel er kommet i stand,

og oppdraget ikke blir fornyet har Megler ikke krav på vederlag, foruten vederlag for avholdte visninger og markedsføring (med tillegg av evt. ytterligere avtalt markedsføring) dersom provisjonsbasert eller fastpris vederlag er valgt. Dekning av utlegg kan kreves i samsvar med avtalen uten hensyn til oppsigelsen. Proaktiv Gruppen AS og eiendomsmeglingsforetakene som er tilknyttet Proaktiv har samarbeid med forskjellige foretak som tilbyr forbrukerne produkter eller tjenester i forbindelse med et salgsoppdrag. Våre samarbeidspartnere er: Söderberg & Partners AS - formidler av boligkjøperforsikring, Gjensidige - formidler av boligselgerforsikring, Meglerfront - leverandør av digitale oppgjørsskjemaer og overtakelsesprotokoller som også inneholder tilbud til forbruker om tilpassede strøm-, internett- og alarmtjenester, Vend Marketplaces AS og Bomega AS - markedsplasser på nett, Schibsted - markedsføring i SOME, Eiendomsverdi - formidler av nabolagsprofiler. Hvilke produkter/ tjenester kjøper og selger får i forbindelse med oppdraget, kan variere ut fra hvor i landet eiendommen ligger.

Personopplysningsloven

Vi gjør oppmerksom på at vi lagrer personopplysninger på interessenter, budgivere og kjøpere. Videre opplyser vi at mulighetene for å slette sine personopplysninger er begrenset, som følge av at eiendomsmeglingsforetak har plikt til å oppbevare kontrakter og dokumenter i minst 10 år, iht. eiendomsmeglingsforskriften. Du kan lese om vår behandling av personopplysninger i vår personvernerklæring på <https://proaktiv.no/personvernerklæring>

Hvitvaskingsreglene

Det følger av lov om tiltak mot hvitvasking og terrorfinansiering at meglerforetaket er forpliktet til å foreta kundetiltak av begge parter i handelen. For oppdragsgiver skjer dette i forbindelse med inngåelse av oppdraget, og for kjøper på tidspunkt for kontraktsinngåelse. Dersom slik kundekontroll ikke kan gjennomføres, er meglerforetaket pålagt å avstå fra gjennomføring av oppgjøret. Partene er selv ansvarlig for eventuelle kostnader og ansvar dette kan medføre uten at det kan anføres et kontraktsrettslig ansvar overfor meglerforetaket.

Vedlegg til salgsoppgave

Vedleggene er en del av den komplette salgsoppgaven. Det er viktig at interessenter setter seg godt inn i vedleggene og kontakter megler med eventuelle spørsmål før bud inngis.

Grunnboksdato

Onsdag, 6. mai 2026

Dato salgsoppgave

6.5.2026

VEDLEGG

«Det finnes ingen kunnskap som ikke er verdifull.»

-Edmund Burke

Proffmegleren AS



Egenerklæring

Mølletoppen 6, 4707 VENNESLA

29 Apr 2026

Informasjon om eiendommen

Adresse	Postadresse	Enhetsnummer
Mølletoppen 6	Mølletoppen 6	

Opplysninger om selger og salgsobjekt

Er boligen en del av et sameie, aksjeselskap eller borettslag?

Ja Nei

Driver du med omsetning eller utvikling av eiendom?

Ja Nei

Når kjøpte du boligen?

Ikke relevant for denne boligen.

Har du selv bodd i boligen?

Ja Nei

Når og hvor lenge har eieren bodd i boligen? Hvis det er lengre perioder eieren ikke har bodd i boligen er det fint om du oppgir dette. Her kan du også oppgi annen relevant informasjon om eierskapet.

Har bodd i boligen siden desember 2020

Informasjon om eksisterende husforsikring

Storebrand Forsikring AS-65

Informasjon om selger

Selger

Østefjells, Asbjørn

Forbehold

Selger tar spesifikt forbehold om feil og mangler som er beskrevet i egenerklæringskjemaet.

Boligkjøper anses å kjenne til forholdene som er omtalt i dette egenerklæringskjemaet. Disse forholdene kan ikke gjøres gjeldende som feil eller mangler senere.

Boligkjøper oppfordres til å selv undersøke eiendommen grundig.

Side 1



Våtrom

1 Har det vært feil på bad, vaskerom eller toalettrom?
 Ja Nei, ikke som jeg kjenner til

2 Er det utført arbeid på bad, vaskerom eller toalettrom?
 Ja Nei, ikke som jeg kjenner til

Tak, yttervegg og fasade

3 Har det lekket vann utenfra og inn, eller er det sett andre tegn til fukt?
 Ja Nei, ikke som jeg kjenner til

4 Er det utført arbeid på tak, yttervegg, vindu eller annen fasade?
 Ja Nei, ikke som jeg kjenner til

Kjeller

5 Har sameiet eller borettslaget hatt problemer med fukt, vann eller oversvømmelse i kjeller eller underetasje?
Ikke relevant for denne boligen.

6 Har boligen kjeller, underetasje eller andre rom under bakken?
 Ja Nei

8 Er det utført arbeid med drenering?
 Ja Nei, ikke som jeg kjenner til

Elektrisitet

9 Har det vært feil på det elektriske anlegget?
 Ja Nei, ikke som jeg kjenner til

10 Er det utført arbeid på det elektriske anlegget?
 Ja Nei, ikke som jeg kjenner til

10.1.1 Navn på arbeid
Nytt arbeid

10.1.2 Årstall
2025

Side 2



10.1.3 Hvordan ble arbeidet utført?
 Faglært Ufaglært

10.1.4 Fortell kort hva som ble gjort av faglærte
Lagt opp til el-bil lading inne i garasjen

10.1.5 Hvilket firma utførte jobben?
Birkeland elektro

10.1.6 Har du dokumentasjon på arbeidet?
 Ja Nei

Rør

11 Har eiendommen privat vannforsyning (ikke tilknyttet det offentlige vannettet), septik, pumpekum, brønn, avlopskvern eller liknende?
 Ja Nei, ikke som jeg kjenner til

Spesifiser hvilken type
Felles borehull for vann sammen med nabo.
Eget mini renseanlegg fra Biovac på avlop.

12 Har det vært feil på utvendige eller innvendige avlopsrør eller vannrør?
 Ja Nei, ikke som jeg kjenner til

13 Er det utført arbeid på utvendige eller innvendige avlopsrør eller vannrør?
 Ja Nei, ikke som jeg kjenner til

13.1.1 Navn på arbeid
Nytt arbeid

13.1.2 Årstall
2026

13.1.3 Hvordan ble arbeidet utført?
 Faglært Ufaglært

13.1.4 Fortell kort hva som ble gjort av faglærte
Byttet vannpumpe i borebrønn april 2026

13.1.5 Hvilket firma utførte jobben?
Olto vvs

13.1.6 Har du dokumentasjon på arbeidet?
 Ja Nei

Ventilasjon og oppvarming

14 Er det eller har det vært nedgravd oljetank på eiendommen?
 Ja Nei, ikke som jeg kjenner til

Side 3



15 **Har det vært feil på varmeanlegg eller ventilasjonsanlegg?**
 Ja Nei, ikke som jeg kjenner til

Beskriv feilen og omfanget, og eventuelt hva som ble utført av arbeider på anlegget
 Måtte bytte sirkulasjonspumpe til vannbåren gulvvarme

16 **Er det utført arbeid på varmeanlegg eller ventilasjonsanlegg?**
 Ja Nei, ikke som jeg kjenner til

16.1.1 **Navn på arbeid**
 Nytt arbeid

16.1.2 **Årstall**
 2025

16.1.3 **Hvordan ble arbeidet utført?**
 Faglært Ufaglært

16.1.4 **Fortell kort hva som ble gjort av faglærte**
 Byttet sirkulasjons pumpe til vannbåren gulvvarme

16.1.5 **Hvilket firma utførte jobben?**
 Roto as

16.1.6 **Har du dokumentasjon på arbeidet?**
 Ja Nei

16.2.1 **Navn på arbeid**
 Nytt arbeid

16.2.2 **Årstall**
 2025

16.2.3 **Hvordan ble arbeidet utført?**
 Faglært Ufaglært

16.2.4 **Fortell kort hva som ble gjort av faglærte**
 Kontroll/service på vannbåren gulvvarme

16.2.5 **Hvilket firma utførte jobben?**
 Lindekleiv vvs

16.2.6 **Har du dokumentasjon på arbeidet?**
 Ja Nei

16.3.1 **Navn på arbeid**
 Nytt arbeid

16.3.2 **Årstall**
 2026

16.3.3 **Hvordan ble arbeidet utført?**
 Faglært Ufaglært

16.3.4 **Fortell kort hva som ble gjort av faglærte**
 Utdel på varmepumpe har fått stans 28/4-26. Tekniker er engasjert for å løse problemet.

16.3.5 **Hvilket firma utførte jobben?**
 Roto as

16.3.6 **Har du dokumentasjon på arbeidet?**

Side 4



Ja Nei

Skjevheter og sprekker

17 **Er det tegn på setningsskader eller sprekker i for eksempel grunnmur eller fliser?**
 Ja Nei, ikke som jeg kjenner til

18 **Har det vært feil eller gjort endringer på ildsted eller pipe?**
 Ja Nei, ikke som jeg kjenner til

Sopp og skadedyr

19 **Har det vært skadedyr i boligen eller andre bygninger på eiendommen?**
 Ja Nei, ikke som jeg kjenner til

20 **Har det vært skadedyr i fellesområdene til sameiet eller borettslaget?**
 Ikke relevant for denne boligen.

21 **Har det vært mugg, sopp eller råte i boligen eller andre bygninger på eiendommen?**
 Ja Nei, ikke som jeg kjenner til

22 **Har det vært mugg, sopp eller råte i sameiet eller borettslaget?**
 Ikke relevant for denne boligen.

Planer og godkjenninger

23 **Mangler boligen eller andre bygninger brukstillatelse eller ferdigattest for søknadspliktige tiltak?**
 Ja Nei, ikke som jeg kjenner til

24 **Har du bygd på eller gjort om kjeller, loft eller annet til boligrom?**
 Ja Nei

25 **Selges eiendommen med utleiedel som leilighet, hybel eller lignende?**
 Ja Nei

27 **Er det utført radonmåling?**
 Ja Nei, ikke som jeg kjenner til

28 **Er det andre forhold av betydning eller sjenanse for eiendommen eller nrområdet?**
 Ja Nei, ikke som jeg kjenner til

Side 5



29 Foreligger det planer eller bestemmelser som kan medføre endringer av felleskostnader eller fellesgjeld?
Ikke relevant for denne boligen.

30 Er sameiet eller borettslaget er involvert i konflikter av noe slag?
Ikke relevant for denne boligen.

Andre opplysninger

31 Har ufaglærte utført arbeid som normalt bør utføres av faglærte? Du trenger ikke gjenta noe du allerede har nevnt.
 Ja Nei, ikke som jeg kjenner til

32 Har du andre opplysninger om boligen eller eiendommen utover det du har svart?
 Ja Nei, ikke som jeg kjenner til

Boligselgerforsikring

Boligen selges med boligselgerforsikring

En boligselgerforsikring gir trygghet for selger og kjøper, og kan dekke feil og mangler som enten ikke er opplyst om eller det ikke var kjennskap til da salget ble gjennomført.

Forsikringen er tegnet i Gjensidige Forsikring ASA

Forsikringsnummer 41174461

Egenerklæringskjema

Name: **Asbjørn Østefjells** Date: **2026-04-29**

Identification

 Asbjørn Østefjells



This document contains electronic signatures using EU-compliant PAdES - PDF
Advanced Electronic Signatures (Regulation (EU) No 910/2014 (eIDAS))



Energiattest

Adresse Mølletoppen 6, 4707 VENNESLA			
Dato for energimerking	Merkenummer		
23.04.2026	Energiattest-2026-286068		
Bygningskategori	Bygningsnummer		
Småhus	25678044		
Gårdsnummer	Bruksnummer		
17	41		
Seksjonsnummer	Bruksenhetsnummer		
—	H0101		

Energikarakteren

Energikarakteren angir hvor energieffektiv boligen er, inkludert oppvarmingsanlegget. Energikarakteren er beregnet ut fra den typiske energibruken for boligtypen. Beregningene er gjort ut fra normal bruk ved et gjennomsnittlig klima. Det er boligens energimessige standard og ikke bruken som bestemmer energikarakteren. Boligdata i denne attesten er beregnet ut fra opplysninger som er gitt av boligeier. Der opplysninger ikke er oppgitt, brukes typiske standardverdier for den aktuelle bygningstypen.

Boliginformasjon

Byggeår	Bygningstype
2008	Enebolig
Bruksareal	Oppvarmet bruksareal
93,0 m ²	93,0 m ²
Oppvarmet etasje	Bygningsmateriale
1	Tre
Oppvarming	
Varmepumpe, Ved	
Ventilasjon	
Balansert ventilasjon	

Energi

Beregnet vektet levert energi i normert klima er et nøkkeltall for å vurdere en bygnings energieffektivitet, der ulike energibærere (strøm, fjernvarme, varmepumpe) vektet ulikt.

Beregnet vektet levert energi i normert klima

Pr. KVM pr. år
143,49 kWh/m²

Beregnet levert energi i lokalt klima

Pr. KVM pr. år	Totalt levert pr. år
139,64 kWh/m ²	12 986 kWh



Mølletoppen 6, 4707 VENNESLA
Detaljer

Bygningsform	Vegger
Nei	Nei
Vindu	Gulv
Nei	Nei
Takkonstruksjon	Ytterdører
Nei	Nei
Energibruk	Lekkasjetall
Nei	Nei
Solceller	
Nei	

MÅLEBREV <input checked="" type="checkbox"/> uten grensejustering med grensejustering	
Kommune Vennesla	J.nr. 95/87 Målebrev nr. 4608 Evt. midl. forretning, dato, ref.nr.
Målebrev over	
Eiendom	Gnr. 17 Bnr. 41 Feste nr. Bruksnavn/adresse Areal 794.4
Dagbokstempel	
I henhold til delingsloven av 23. juni 1978 er det holdt følgende forretning	
Dato for forretningen	22.06.90
Rekvirent	Bjarne Egelandssaa
Bestyrer	Steinar Aas
Forretning	Kart- og delingsforretning over gnr.17 bnr.3
Underskrift	
Sted	Dato
Vennesla	22.04.91
Underskrift	Underskrift
E. Haraldstad	Steinar Aas
Tinglysing	
Dagbokstempel	Tinglysingstempel
Påtegninger (rettelser o.l.)	

K-blankett 5814 Forlag: Sem & Stenersen Prokom AS, Oslo 2-87

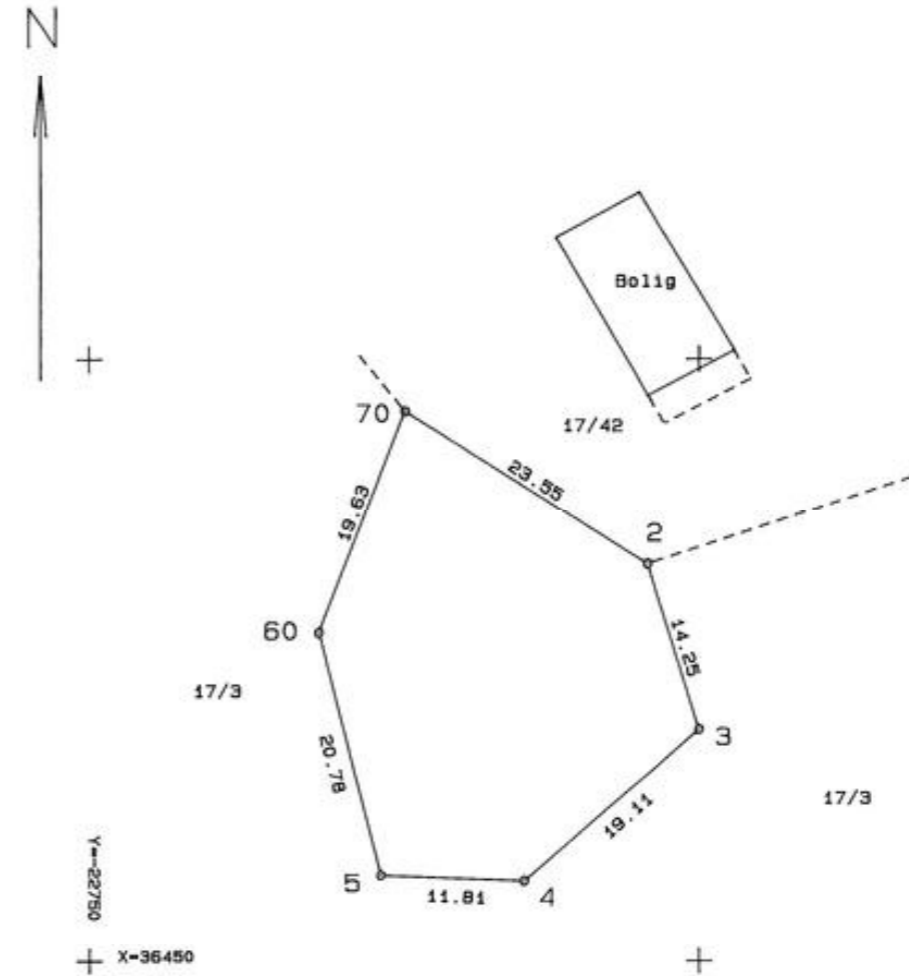
Gnr. 17	Bnr. 41	Feste nr.	MÅLEBREVKART	
Representasjonspunkt			X	Jnr. 95/87
36476	Y -22716	Z	Målebrev nr. 4608	
Koordinatsystem AKSE 2		Målestokk 1:500	Areal 794.4 M ²	
Kartblad BK008-5-1				



PUNKT	PUNKTMERKE	X-KOORD	Y-KOORD	SIDE/BUE	RADIUS
41-70	Gk bolt stein	36495.74	-22724.11		
41-2	Gk bolt stein	36483.12	-22704.22	23.55	
41-3	Gk bolt stein	36469.50	-22700.01	14.25	
41-4	Gk bolt stein	36456.81	-22714.30	19.11	
41-5	Gk bolt stein	36457.29	-22726.09	11.81	
41-6	Gk bolt stein	36477.43	-22731.19	20.78	
41-60	Gk bolt jord			19.63	

Ves 1e./Gaenbr



Utskrift fra Norkart AS kartklient

Dato: 23.04.2026

Målestokk: 1:500

Koordinatsystem: UTM 32N



© 2026 Norkart AS/Geovekst og kommunene/NASA, Meti © Mapbox © OpenStreetMap

Det tas forbehold om riktigheten eller fullstendigheten av opplysningene i dette dokumentet. Det kan ikke rettes krav som følge av at disse opplysningene benyttes som grunnlag for beslutninger.

Tegnforklaring

	Ledningsnett EL
	Trase
	Mast
	Matrikkel Bygning
	Bygning, Boligbygg
	Bygning, Boligbygg
	Bygning, Andre bygg
	Bygning, Andre bygg
	Bygning, uten Bygningspunkt
	Bygninger
	Takriss
	Veranda
	Bygningslinje
	Mønelinje
	Matrikkelkart
	Grunneiendom
	Hjelpelinje veg
	Grense <= 30 cm

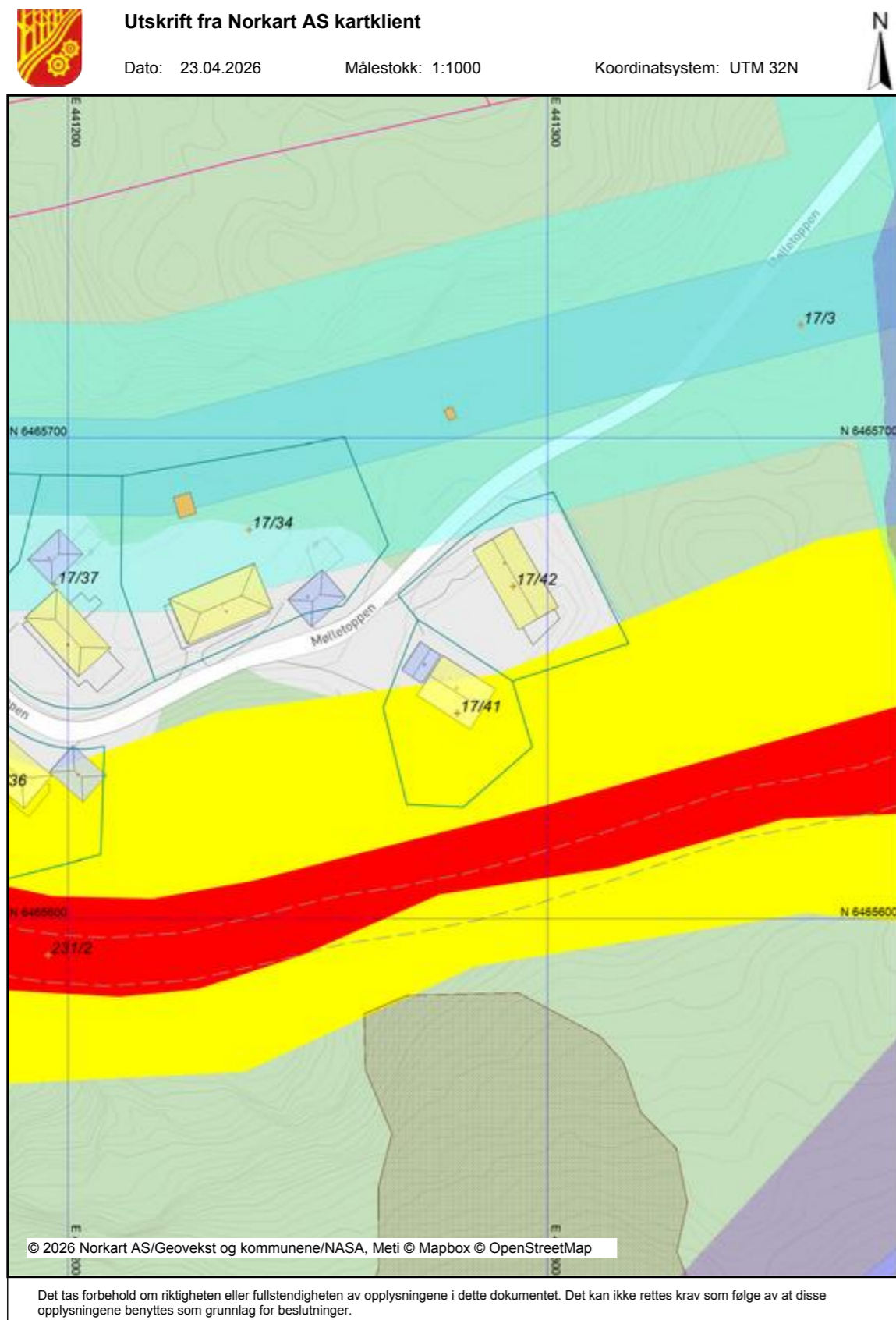

Tegnforklaring

Matrikkel Bygning	Bygning, Boligbygg
■	Bygning, Boligbygg
■	Bygning, Andre bygg
■	Bygning, Andre bygg
■	Bygning, uten Bygningspunkt
Bygninger	Bygningsdelelinje
~	Taksprang Bunn
~	Takriss
~	Veranda
~	Bygningslinje
~	Taksprang
~	Mønelinje
Matrikkelkart	Grunneiendom
·	Hjelpelinje veg
---	Grense <= 30 cm
---	Grense < 500 cm

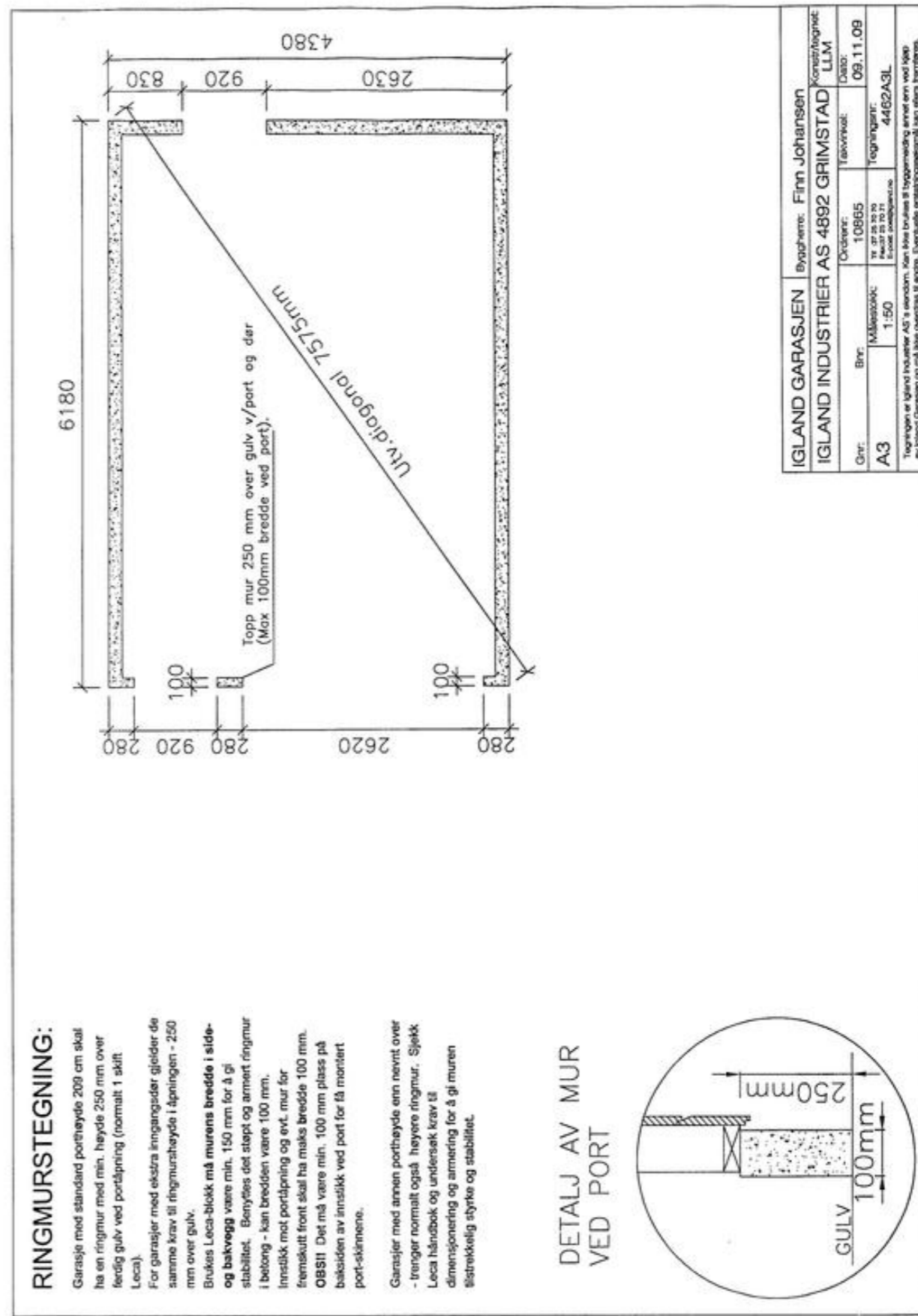
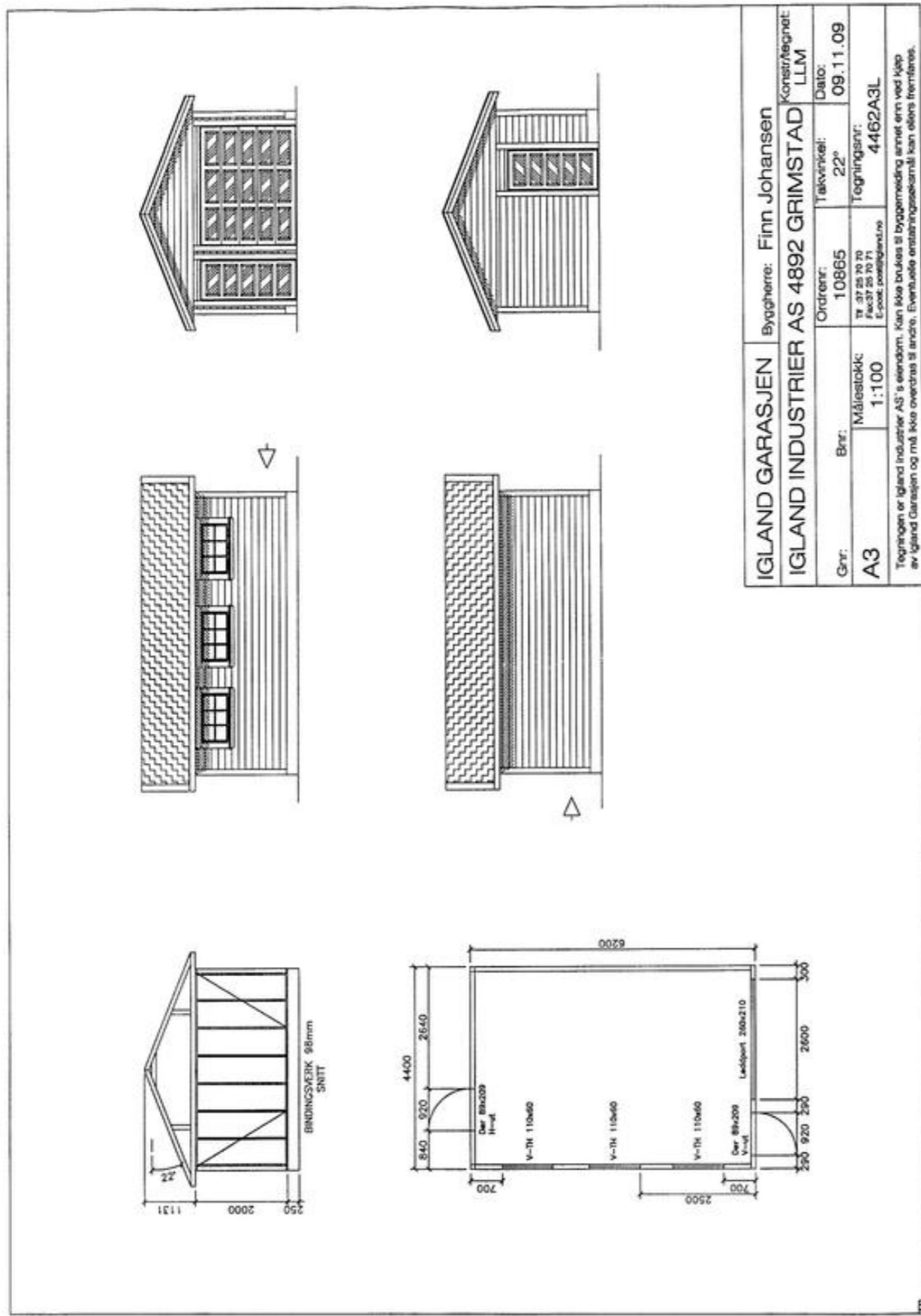

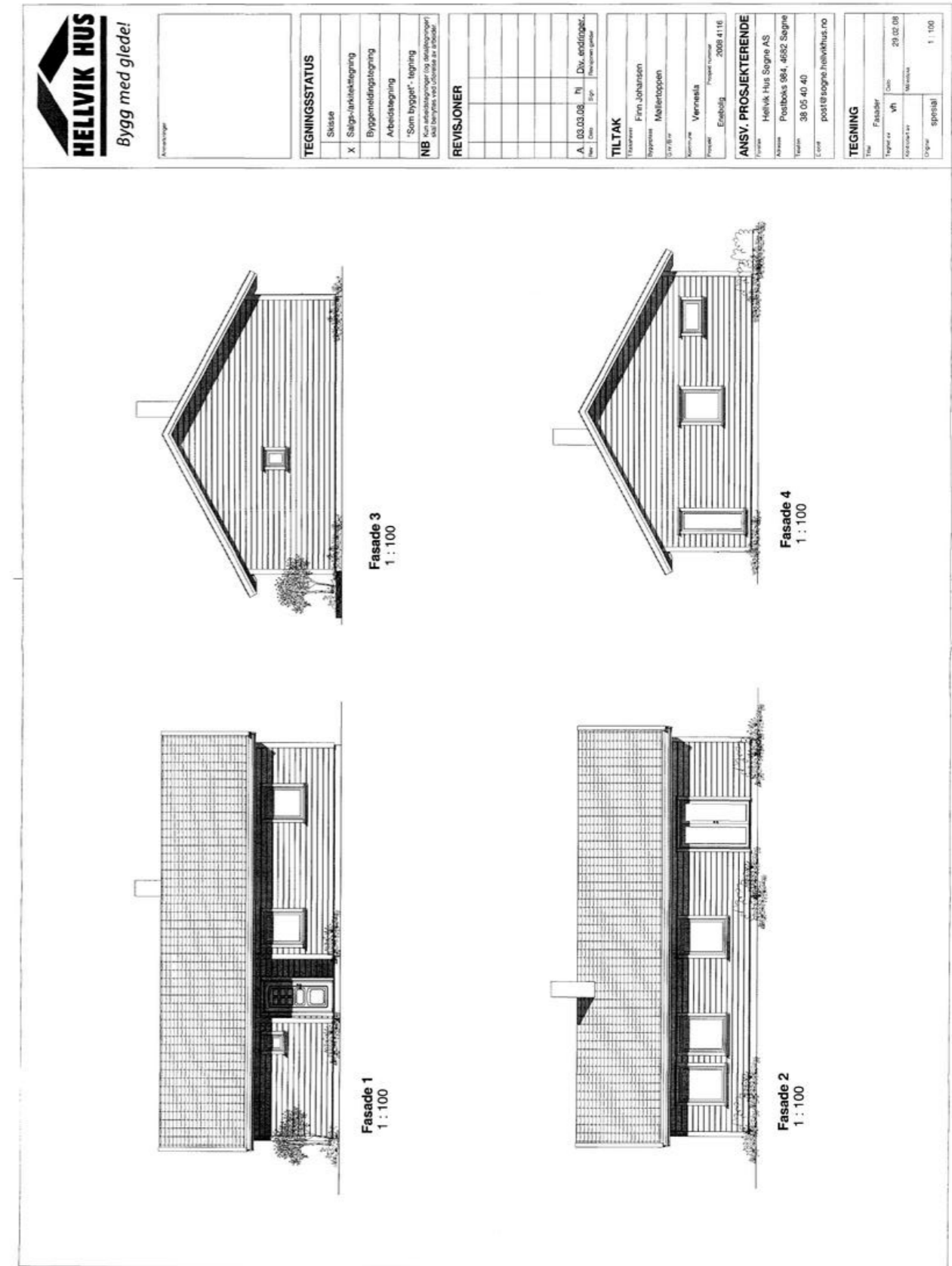
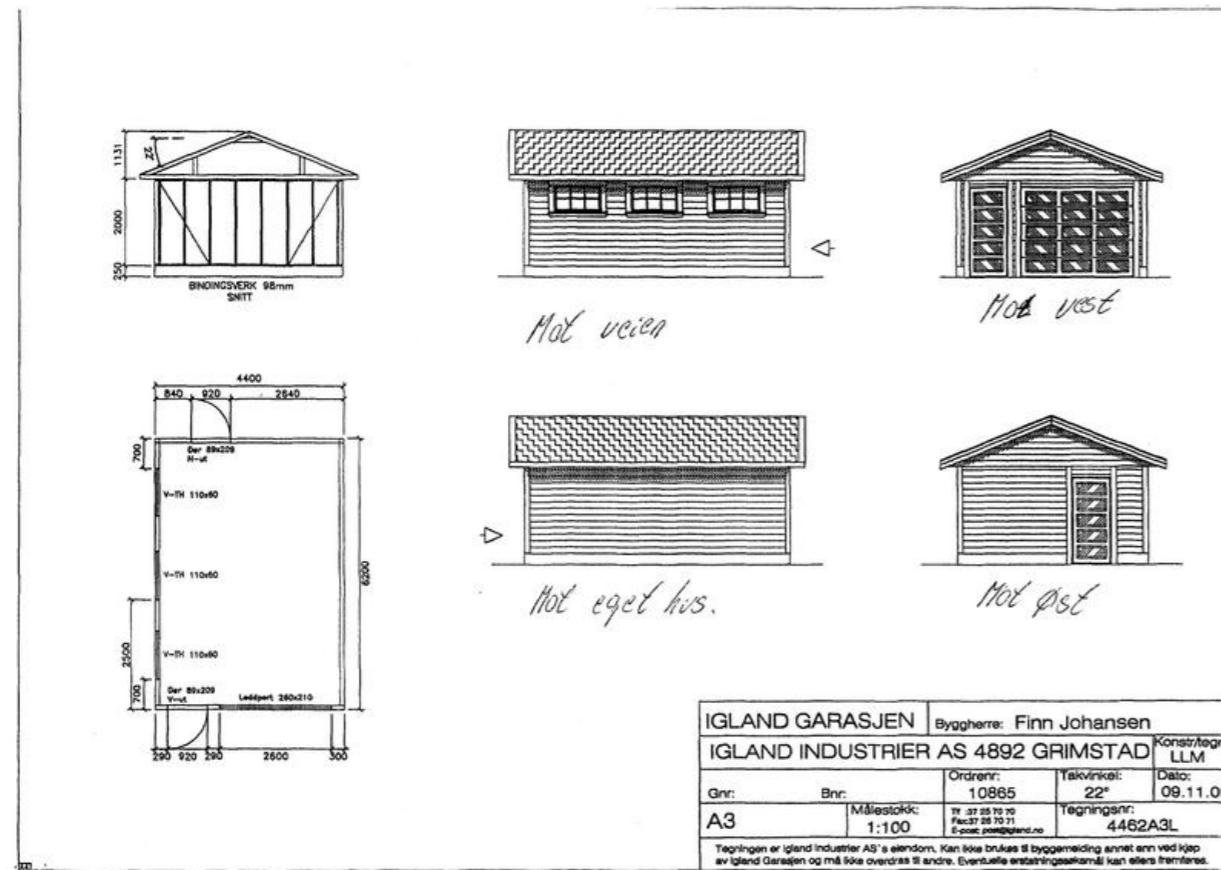

TEGNINGSSTATUS	
Slutse	
X Salgs-/utleietegning	
Byggeskjema/tegnings	
Arbeidstegning	
• Som bygget - tegning	
NB: Tegningen er utarbeidet på grunnlag av oppmålingsplan og må ikke brukes til andre formål uten tillatelse fra Hellvik Hus AS.	

REVISJONER	

TILTAK	
Utarbeidet av	Finn Johansen
Oppgave	Mølletoppen
Sted	Vennesla
Prosjekt nummer	2008 41.16

ANSV. PROSJEKTERENDE	
Firma	Hellvik Hus Søgne AS
Adresse	Postboks 984, 6652 Søgne
Telefon	38 05 40 40
E-post	post@hellvikhus.no

TEGNING	
Tittel	Plan og snitt
Prosjekt nr.	VH
Blad nr.	29.02.05
Skala	1:100

bebyggt areal 100,8m² BYA
bruktareal hoved 93,0m² BRA

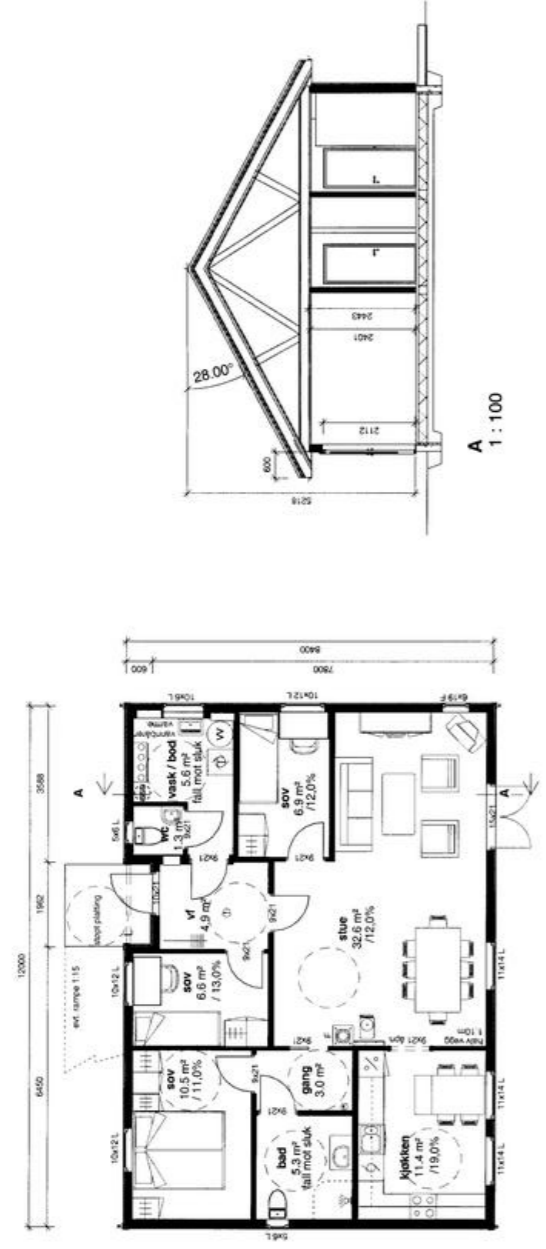

2.0 Hovedetasje 1-100
1 : 100

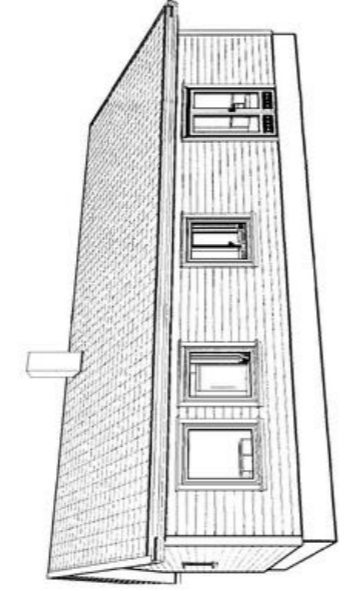

3D View 1

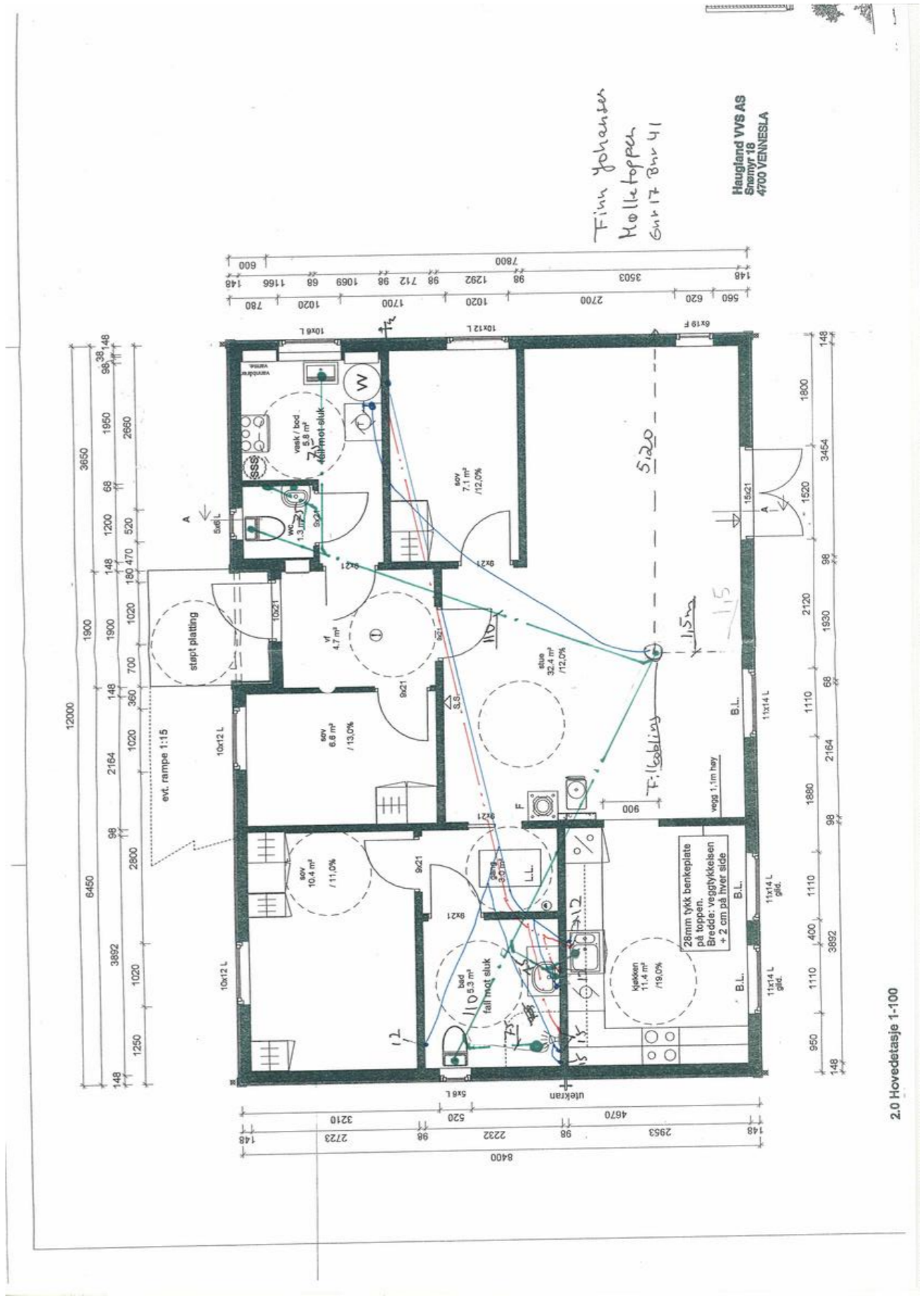

2.0 Hovedetasje 1-100

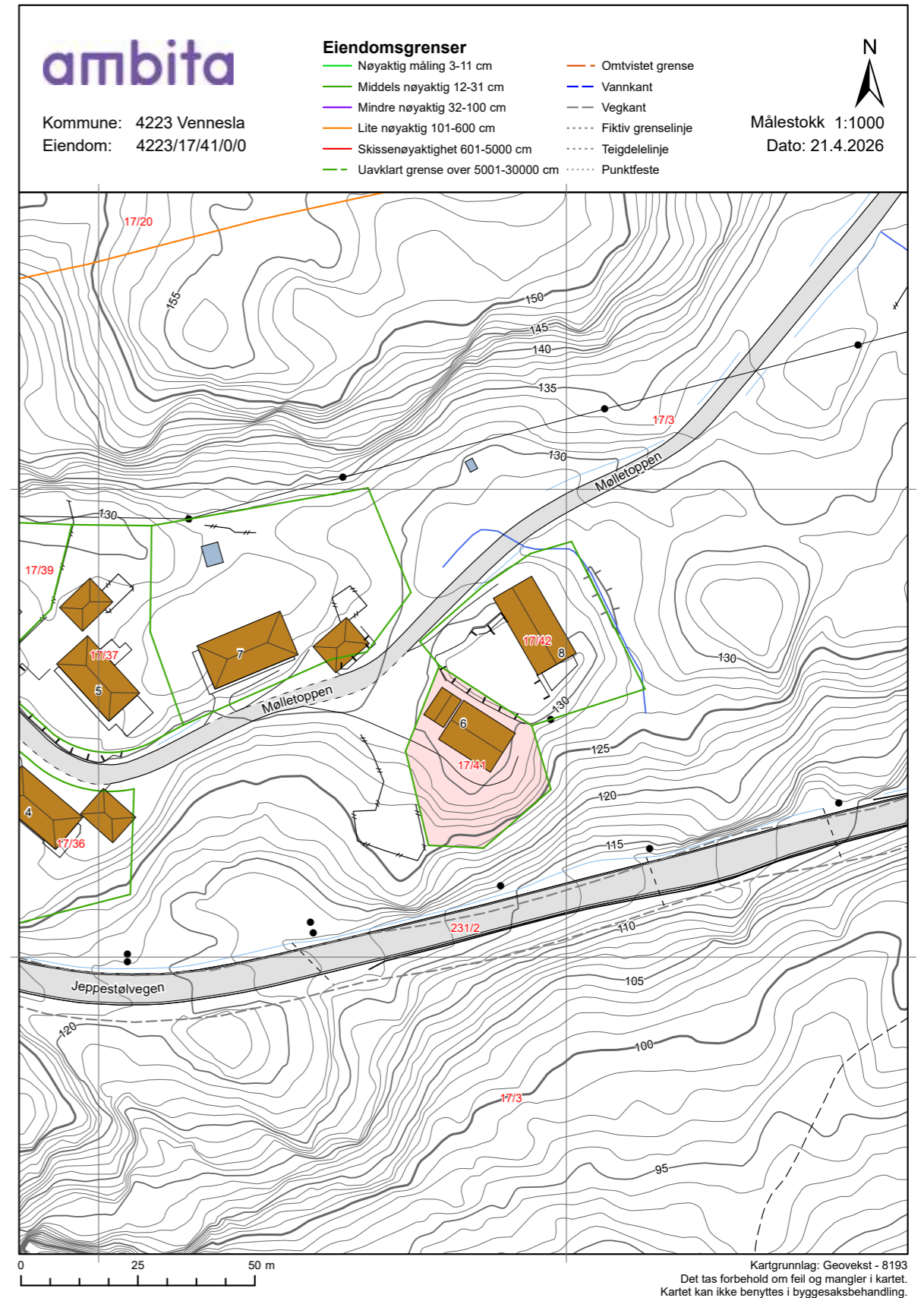
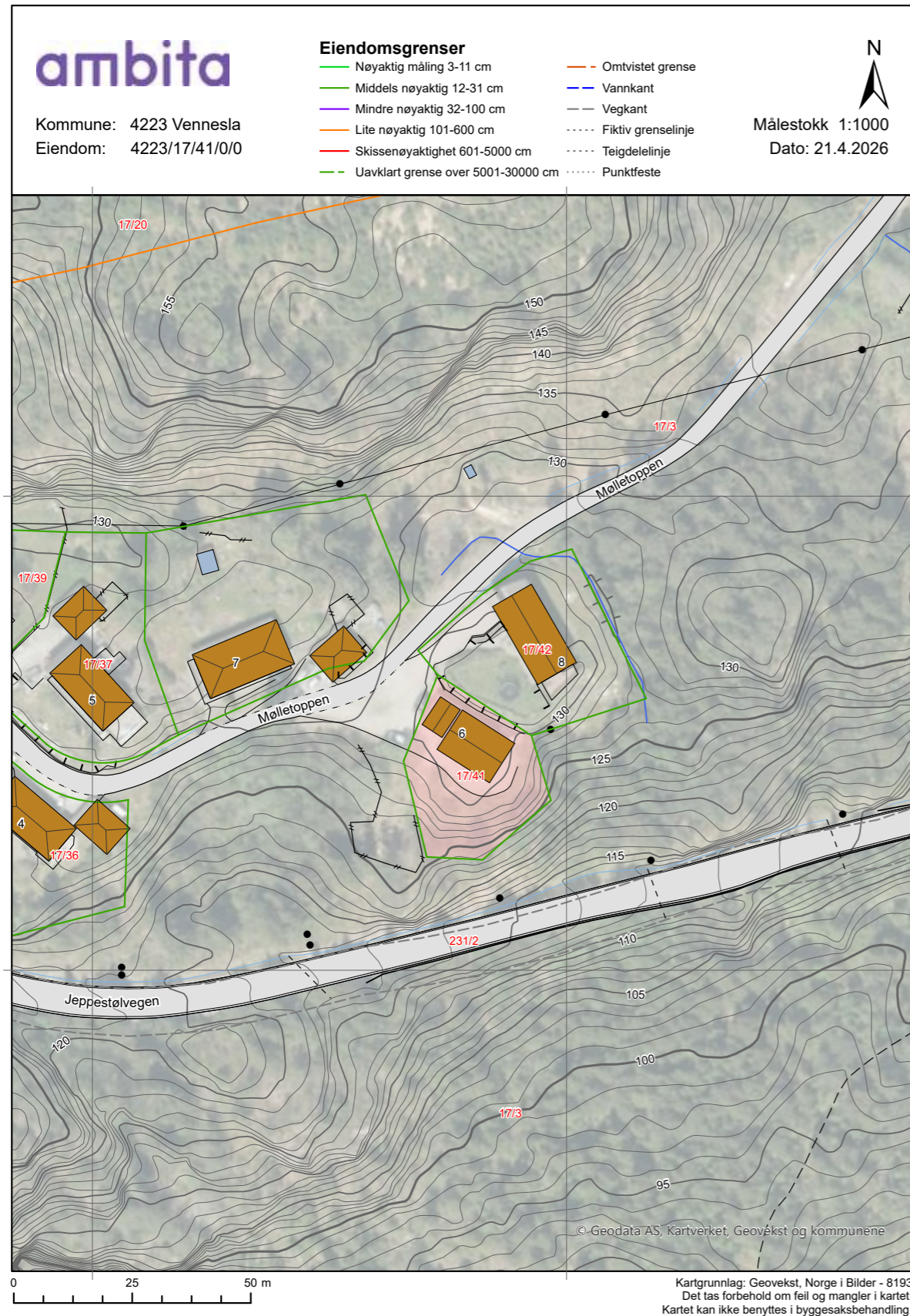

Tegnforklaring

- Adressepunkt
- Kulturminne - punkt
- Naturvernområde - punkt
- Kulturminne - flate
- Naturvernområde - flate
- Bygningslinjer
- Tiltaklinje
- Eiendomsgrenser**
- Middels - høy nøyaktighet, 3-30 cm
- Mindre nøyaktig, 31-199 cm
- Lite nøyaktig, 200-499 cm
- Skissenøyaktighet eller uviss, 500-9999 cm
- Stolpe
- Anlegg
- Veglinje
- Sti
- Traktorveg
- Bekk/kanal/grøft
- Høydekurver**
- Metersnivå
- 5-metersnivå
- 25-metersnivå
- Forsenkning terreng
- Hjelpekurve
- Dybdekurve
- Valgt eiendom
- Bolig, uthus, landbruk
- Fritids-/sesongbosted
- Bygning, annen kjent type
- Bygning uten matrikkelinformasjon
- Parkeringsområde
- VegGåendeOgSyklende
- Trafikkøy
- VegKjørende
- Vassflater
- Bre
- AndreTiltak
- BygningTiltak, endring
- BygningTiltak, nybygg
- BygningTiltak, riving
- SamferdselTiltak
- Andre tiltakstyper/ spesifiseringer

ambita

Vegstatuskart

Kommune: Vennesla

Gnr/Bnr/Fnr/Snr: 17/41/0/0

Adresse: Mølletoppen 6, 4707 VENNESLA



Målestokk v/A4: 1:3000

Dato: 21/04/2026

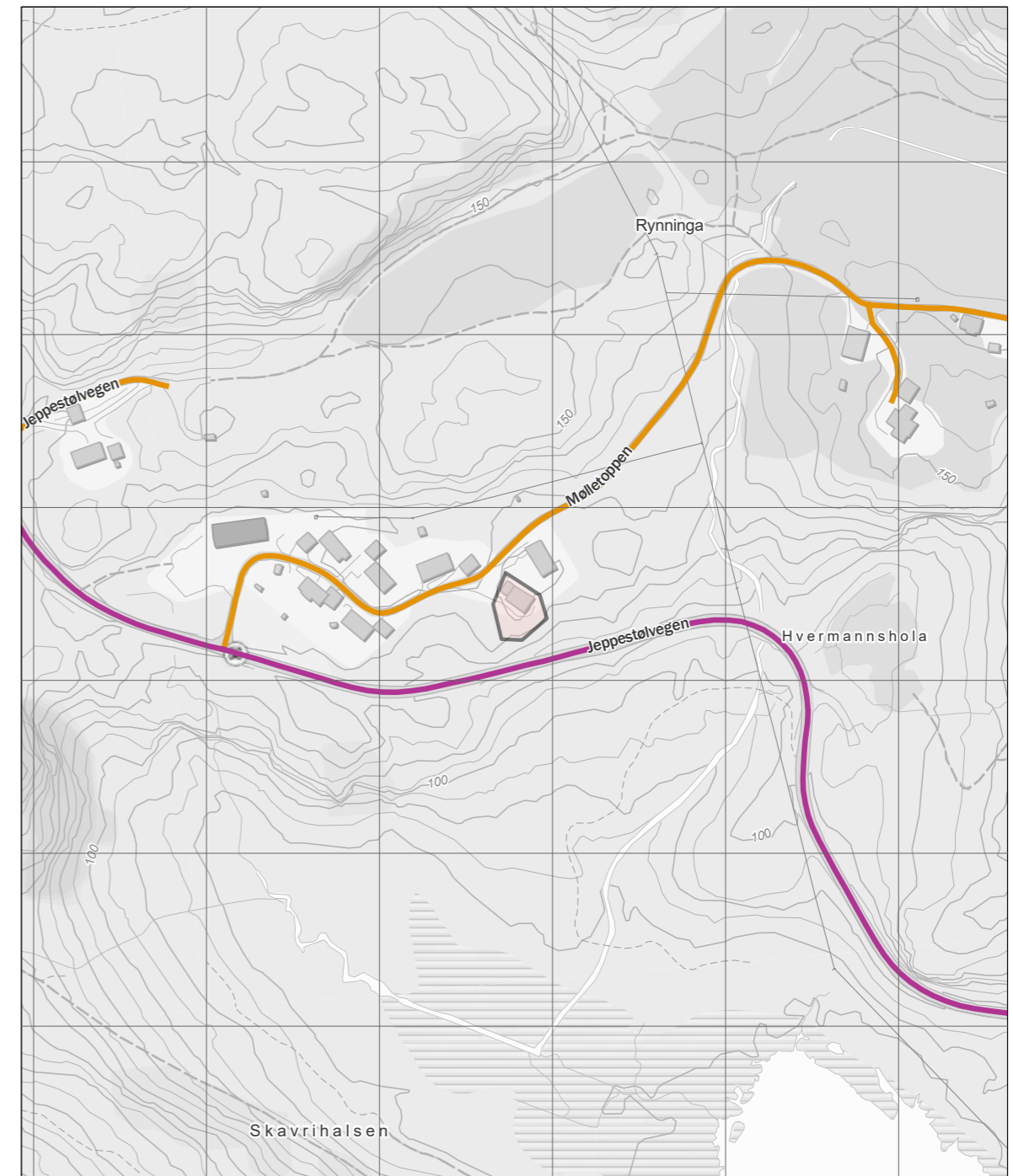

- Europaveg
- Riksveg
- Fylkesveg
- Kommunal veg
- Privat veg
- Gang- og sykkelveg
- Tunnel, Europaveg
- Tunnel, riksveg
- Tunnel, fylkesveg
- Tunnel, kommunal veg
- Tunnel, privat veg
- Annet gangareal
- Bilferje
- Skogsbliveg
- Annet

Tilstandsrapport

Mølletoppen 6, 4707 VENNESLA

VENNESLA kommune

gnr. 17, bnr. 41

Sum areal alle bygg: BRA: 93 m² BRA-i: 93 m²



Befaringsdato: 30.04.2026

Rapportdato: 05.05.2026

Oppdragsnr.: 13333-5358

Eiendomsverdi/PropCloud ref nr: CR1012

Foretak: M2 Takst AS



Medlem av



Rapporten kan brukes i inntil ett år etter befaringsdato, og kan ikke gjenbrukes ved flere boligsalg i denne perioden. Skjer det endringer, oppstår skader også videre på boligen, bør du som selger be om oppdatert rapport.

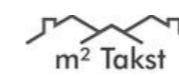

Rapportansvarlig

A. Natvig

Andreas Natvig
Uavhengig Takstingeniør
post@m2takst.no
454 77 777



Oppdragsnr.: 13333-5358

Befaringsdato: 30.04.2026

Side: 2 av 18

Mølletoppen 6, 4707 VENNESLA
Gnr 17 - Bnr 41
4223 VENNESLA

M2 Takst AS
Sleipnersvei 9
4631 KRISTIANSAND S

Dette trenger du å vite om tilstandsrapporten



Hva er en tilstandsrapport?

En tilstandsrapport beskriver synlige skader/avvik eller tegn på skader/avvik på boligen. Rapporten fremhever vanligvis ikke positive egenskaper ved boligen.



Hva vurderer en bygningssakkyndig?

Den bygningssakkyndige vurderer boligen ut fra hva man kan forvente av en bygning av samme alder og type. Vurderingen gjøres som regel mot hvordan det var vanlig å bygge og regler som gjaldt da boligen ble oppført (søknadstidspunktet). Forhold som er vanlige for bygningens alder, slik som slitasje etter normal bruk regnes ikke som avvik.



Hva inneholder tilstandsrapporten?

Den bygningssakkyndige undersøker rom og bygningsdeler slik det kommer frem av [Forskrift til avhendingsloven](#). Tilstandsrapporten inneholder bare avvik som den bygningssakkyndige kan se eller kontrollere med enkle hjelpemidler. Det gjøres ikke nærmere undersøkelser slik som åpning av vegger eller andre bygningsdeler. I vegg mot våtrom og rom under terreng kan det borres et hull for å gjøre enkle undersøkelser slik som fuktsøk.

Når du kjøper en brukt bolig

Når du kjøper en brukt bolig, er det viktig å være oppmerksom på at dette ikke kan sammenlignes med å kjøpe en ny bolig. Måten boligen ble bygget på kan være annerledes enn i dag. Bygninger svekkes over tid, og utsettes for slitasje blant annet på grunn av bruk og vær og vind. Mange boliger fornyes helt eller delvis, noen i flere omganger, eller det oppføres tilbygg. Særlig for boliger som er pusset opp eller endret, er det viktig å merke seg at fornyelse av overflater ikke nødvendigvis betyr at bygningsdeler under er forbedret.

Vurdering mot byggeregler

Den bygningssakkyndige vil vurdere boligen mot hvordan det var vanlig å bygge og regler som gjaldt på søknadstidspunktet. Den bygningssakkyndige ser etter avvik som har betydning for og som reduserer boligens funksjon og verdi, og som kommer frem av Forskrift til avhendingslova.

Tilstandsrapporten beskriver ikke hele boligen

BYGNINGSSAKKYNDIGE SER FOR EKSEMPEL IKKE PÅ

- vanlig slitasje og normal vedlikeholdstilstand
- bagatellmessige forhold som ikke påvirker bygningens bruk eller verdi vesentlig
- etasjeskillere
- tilleggsbygg slik som garasje, bod, annekse, naust også videre
- utvendige trapper
- støttemurer
- skjulte installasjoner
- installasjoner utenfor bygningen
- full funksjonstesting av el- og VVS-installasjoner
- geologiske forhold og bygningens plassering på grunnen
- bygningens planløsning
- bygningens innredning
- løsløse slik som hvitevarer
- utendørs svømmebasseng og pumpeanlegg
- bygningens estetikk og arkitektur
- bygningens lovligheit (bortsett fra bruksendringer, brannceller og forhold som åpenbart kan påvirke helse, miljø og sikkerhet)
- fellesarealer (med mindre boligeier har vedlikeholdsplikt for fellesarealer og dette er kjent for bygningssakkyndig, eller fellesarealet har en særlig tilknytning til boligen).

© iVerdi 2023

Malen til denne rapporten, inkludert standardtekstene fra Verdi er vernet etter åndsverkloven og kan kun benyttes av av kunder hos iVerdi. For andre aktører er eksemplarframstilling av malen og standardtekster, som utskrift og annen kopiering til bruk som grunnlag for tilsvarende rapporter, bare tillatt når det er hjemlet i lov (kopiering til privat bruk, sikt o.l.) eller avtale med iVerdi (<https://iverdi.no/>).

Utnyttelse i strid med lov eller avtale kan medføre erstatnings- og straffeansvar.

Oppdragsnr.: 13333-5358

Befaringsdato: 30.04.2026

Side: 3 av 18

Mølletoppen 6, 4707 VENNESLA
Gnr 17 - Bnr 41
4223 VENNESLA

M2 Takst AS
Sleipnersvei 9
4631 KRISTIANSAND S

Dette trenger du å vite om tilstandsrapporten

Tilstanden vurderes med ulike tilstandsgrader

Tilstanden gir uttrykk for en gitt forventet tilstand, blant annet vurdert ut fra alder og normal bruk. Ved Tilstandsgrad 0 (TG0) og Tilstandsgrad 1 (TG1) gir den bygningssakkyndige normalt ingen begrunnelse for valg av tilstandsgrad. Grunnen er at bygningen eller bygningsdelen da bare har normal slitasje. Ved skjulte konstruksjoner kan alder alene avgjøre tilstandsgrad. Når bygningssakkyndige anbefaler tiltak, for eksempel utbedringer, må brukeren av rapporten vurdere om tiltakene er nødvendige og lønnsomme. Når den bygningssakkyndige velger tilstandsgrad, baseres vurderingen på faste kriterier som følger av gjeldende bransjestandard for Teknisk tilstandsanalyse ved omsetning av bolig og Forskrift til avhendingslova.

TG 0

TILSTANDSGRAD 0, TG0: INGEN AVVIK

Bygningsdelen skal være tilnærmet ny, ikke vise tegn på slitasje og det skal være lagt frem dokumentasjon på faglig god utførelse. Det er ingen merknader til delen.

TG 1

TILSTANDSGRAD 1, TG1: MINDRE AVVIK

Bygningsdelen skal bare ha normal slitasje, og strakstiltak skal ikke anses som nødvendig. Graden kan også brukes når delen er ny, men der dokumentasjon på faglig god utførelse mangler.

TG 2

TILSTANDSGRAD 2, TG2: VESENTLIGE AVVIK OG MINDRE AVVIK SOM ETTER NS 3600 GIR TG 2

Bygningsdelen skal enten ha feil utførelse, en skade eller symptomer på skade, sterk slitasje eller nedsatt funksjon. Graden gis når bygningsdelen trenger vedlikehold eller tiltak i nær fremtid. Graden skal også brukes når delen er gammel og det er grunn til å varsle om faren for skader på grunn av alderen, eller når det er grunn til å overvåke delen spesielt på grunn av fare for større skader eller følgeskader.

TG 3

TILSTANDSGRAD 3, TG3: STORE ELLER ALVORLIGE AVVIK

Denne tilstandsgraden brukes ved kraftige tegn på forhold som man må regne med trenger utbedring straks eller innen kort tid. Det er påvist funksjonssvikt eller sammenbrudd.

TG IU

IKKE UNDERSØKT/IKKE TILGJENGELIG FOR UNDERSØKELSE

Det kan være avvik/skader som ikke er avdekket.

Informasjon om utbedringskostnader

Utbedringskostnadene i rapporten er sjablongmessige anslag basert på observerte forhold som feil, skader eller uregelmessigheter, samt foreslåtte tiltak. Disse anslagene er veiledende, angis i fem intervaller, er basert på generelle erfaringstall, og må ikke forveksles med konkrete pristilbud fra håndverkere eller entreprenører. Faktiske kostnader kan variere betydelig, avhengig av individuelle valg, materialpriser og markedsforhold. For å få en nøyaktig vurdering av utbedringskostnadene anbefales ytterligere undersøkelser og innhenting av flere pristilbud fra kvalifiserte fagfolk. Slike anslag gis for TG3, der dette er mulig.

- Tiltak under kr 20 000
- Tiltak mellom kr 20 000 – 100 000
- Tiltak mellom kr 100 000 – 200 000
- Tiltak mellom kr 200 000 – 500 000
- Tiltak over kr 500 000

Oppdragsnr.: 13333-5358

Befaringsdato: 30.04.2026

Side: 4 av 18

Mølletoppen 6, 4707 VENNESLA
Gnr 17 - Bnr 41
4223 VENNESLA

M2 Takst AS
Sleipnersvei 9
4631 KRISTIANSAND S

Beskrivelse av eiendommen

Enebolig med alt på en flate. Bygget 2008, dagens eier har eid siden 2020. Landlig usjenert og solrikt.

Boligen fremstår i normal stand utfra alder. Det bør monteres dusjkabinett for å redusere fuktpåkjenning mot veggflater i dusj, ellers mer normalt oppsyn og vedlikehold.

En slik rapport som dette er ment å dra de store linjene vedr byggtknisk tilstand på boligen. Når man kjøper en brukt bolig så må man forvente at det vil oppstå ting, og at det finnes mindre normale avvik utfra bruk, alder/værslitasje mm som kanskje ikke er nevnt i rapport.

Der det gis tg2 og tg3 så er det gitt en tiltaksbeskrivelse. Dette er takstmannens vurdering, og er på ingen måte fasit på tiltak, men en vurdering utfra fornuft/økonomi, risiko for avvik mm. Kjøper må selv vurdere tiltak.

Levetid bygningsdeler er en statistisk variabel, og er ikke "eksakt vitenskap". Dette innebærer at levetider kan variere betydelig ut fra vedlikehold, bruk, sammensetning, og hvor værutsatt bygningsdelen er.

Det er kun boligen som inngår i rapporten. Garasje, utvendige boder etc. er ikke kontrollert. Garasjer/boder med mer har generelt en enkel byggeskikk og standard.

Spørsmål vedrørende rapporten kan stilles i kontortid mellom 8-16 på hverdager, til tlf 454 77 777, eller e-post: post@m2takst.no.

Forøvrig må hele rapporten leses og deretter bruke god tid på visning.

Arealer

[Gå til side](#)

Forutsetninger og vedlegg

[Gå til side](#)

Lovlighet

[Gå til side](#)

Enebolig

- Det foreligger godkjente og byggemeldte tegninger, som stemmer med dagens bruk

Oppdragsnr.: 13333-5358

Befaringsdato: 30.04.2026

Side: 5 av 18

Mølletoppen 6, 4707 VENNESLA
Gnr 17 - Bnr 41
4223 VENNESLA

M2 Takst AS
Sleipnersvei 9
4631 KRISTIANSAND S

Sammendrag av boligens tilstand

Fordeling av tilstandsgrader

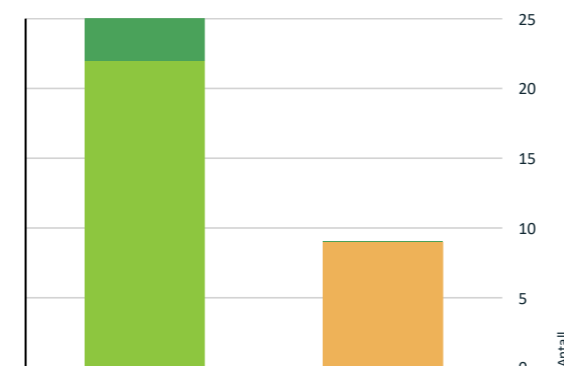

- TG0: Ingen avvik
- TG1: Mindre eller moderate avvik
- TG2: Avvik som kan kreve tiltak
- TG3: Store eller alvorlige avvik
- TG IU: Konstruksjoner som ikke er undersøkt

Vil du vite mer om tilstandsgrader? Se side 4.

[Våtrom > 1 etasje > Vaskerom > Overflater Gulv](#) [Gå til side](#)

[Våtrom > 1 etasje > Vaskerom > Sluk, membran og tettesjikt](#) [Gå til side](#)

HELSE, MILJØ OG SIKKERHET

Forhold som åpenbart kan medføre fare for helse, miljø og sikkerhet

[Det er påvist avvik innen helse miljø eller sikkerhet.](#) [Gå til side](#)

Oppsummering av avvik

Vil du vite mer? Se på rommet eller bygningsdelen senere i rapporten.

Enebolig

AVVIK SOM KAN KREVE TILTAK

[Utvendig > Nedløp og beslag](#) [Gå til side](#)

[Tekniske installasjoner > Vannledninger](#) [Gå til side](#)

[Tekniske installasjoner > Ventilasjon](#) [Gå til side](#)

[Tekniske installasjoner > Varmtvannstank](#) [Gå til side](#)

[Våtrom > 1 etasje > Bad > Overflater vegger og himling](#) [Gå til side](#)

[Våtrom > 1 etasje > Bad > Overflater Gulv](#) [Gå til side](#)

[Våtrom > 1 etasje > Bad > Sluk, membran og tettesjikt](#) [Gå til side](#)

Oppdragsnr.: 13333-5358

Befaringsdato: 30.04.2026

Side: 6 av 18

Mølletoppen 6, 4707 VENNESLA
Gnr 17 - Bnr 41
4223 VENNESLA

M2 Takst AS
Sleipnersvei 9
4631 KRISTIANSAND S

Tilstandsrapport

ENEBOLOG

Byggeår
2008

Anvendelse
Eiers boligen

UTVENDIG

1 TG 1 Taktekkning

Punktet må sees i sammenheng med Takkonstruksjon/Loft

Beskrivelse

Undertak sutaksplater. Regnes som noe enklere type undertekking med kortere levetid kontra tradisjonell asfaltpapp. Kvalitet på sammenføyninger og overlapp på undertekking er ikke mulig å vurdere uten vesentlig demontering av yttertekkning, dette er ikke utført.

Yttertekkning av betongstein.

Ingen åpenbare lekkasjesymptomer avdekket ved besiktigelse på innvendige overflater.

1 TG 2 Nedløp og beslag

Beskrivelse

Pipe og Luftelyre beslått. Generelt anbefales det tilsyn av loft for kontroll av takgjennomføringer/beslagsløsninger mm, spesielt høst/vinter ved kraftig nedbør/snø. Med dagens ekstremvær som tidvis oppstår så er disse punktene spesielt utsatt for mindre lekkasjer/fukt.

Takrenner og nedløp i plast. Tetthet og fallforhold på takrenner er ikke vurdert. På generelt grunnlag bør det påregnes normalt vedlikehold/opsyn som fjerning av løv/barnåler eller liknende.

Vannbord og vindski av tre.

Snøfangere.

Vurdering av avvik:

- Mer enn halvparten av forventet brukstid er passert på renner/nedløp/beslag.

Konsekvens/tiltak

- Overvåk tilstanden jevnlig. For å få tilstandsgrad 0 eller 1 må beslag/renner/nedløp skiftes ut, men tidspunktet for når dette er nødvendig er vanskelig å si noe om.



1 TG 1 Veggkonstruksjon

Beskrivelse

Trekonstruksjon med trekledning. Lufting og museband bak kledning stikkmessig kontrollert sted. Ikke observert åpenbare avvik. Normalt oppsyn og vedlikehold.



Oppdragsnr.: 13333-5358

Befaringsdato: 30.04.2026

Side: 7 av 18

Mølletoppen 6, 4707 VENNESLA
Gnr 17 - Bnr 41
4223 VENNESLA

M2 Takst AS
Sleipnersvei 9
4631 KRISTIANSAND S

Tilstandsrapport

1 TG 1 Takkonstruksjon/Loft

Punktet må sees i sammenheng med Taktekkning

Beskrivelse

Trekonstruksjon med saltak og sperrer. God lufting ned mot gesims. Ikke observert åpenbare avvik.

Jevnlig godt oppsyn av loft- og takkonstruksjoner anbefales på generelt grunnlag. Endring av bruk av boligen kan også endre forhold i kondens/konstruksjoner.



1 TG 1 Vinduer

Beskrivelse

Trevinduer med isolerglass. Normal garantitid på isolerglass er 5 - 10 år. Tilfeldig valgte vinduer som ble funksjonstestet virket OK. Normalt vedlikehold og smøring/justering av hengsler, beslag og rammer må påregnes.

1 TG 1 Dører

Beskrivelse

Ytterdører ble funksjonstestet for heng i karmen og dørsvill.
- balkongdør, tredør med isolerglass. Funksjon OK.
- inngangsdør, tredør med isolerglass. Funksjon OK.

Ved "funksjon OK" så menes det at de fungerer normalt utfra alder men at normale mindre skjevheter kan forekomme, og at noe justeringer må til med jevne mellomrom.

Noe normal bruks og aldersslitasje på dørblad og karmen må forventes.

Det kan oppleves sesongvariasjon på funksjon dører. Pga varierende fuktig klima mm så kan dører av og til fungere bra, mens andre ganger tar de i karm.

1 TG 1 Balkonger, terrasser og rom under balkonger

Beskrivelse

Balkong/terrasse med dekke av terrassebord. Noe værslitasje.

Normalt vedlikehold av terrassebord må påregnes. Med dette menes en årlig vask/rens av bord for å fjerne grønske og evt oppdatering av beis/maling mm.

INNENDIG

1 TG 1 Overflater

Beskrivelse

Overflater fremstår med normal bruks og aldersslitasje.

Det nevnes at dette er en brukt bolig og at slitasje må forventes. Skruerull, normal bruks- og aldersslitasje mm er normalt. Noe fargeforskjeller på parkett og veggflater er også normalt om det har hengt bilder på vegger, tepper på gulv etc.

1 TG 1 Pipe og ildsted

Beskrivelse

Elementpipe med pusset overflate. Ingen vesentlige sprekker observert som tilsier svikt.

Vedovn i stue, ubrennbar flate foran ildåpning ansees tilfredsstillende.

Pipe og ildsted er ikke funksjonstestet. På generelt grunnlag anbefales jevnlig kontroll av pipe og ildsteder av lokale feie/branntilsyn.

Oppdragsnr.: 13333-5358

Befaringsdato: 30.04.2026

Side: 8 av 18

Mølletoppen 6, 4707 VENNESLA
Gnr 17 - Bnr 41
4223 VENNESLA

M2 Takst AS
Sleipnersvei 9
4631 KRISTIANSAND S

Tilstandsrapport



TO 1 Innvendige dører

Beskrivelse

Tre/lettører. Dørene ble funksjonstestet for heng i karm og svill, funksjon OK.

Normal mindre bruksslitasje på karm og dørsvill må forventes.



VÅTROM

1 ETASJE > BAD

TO 2 Overflater vegger og himling

Beskrivelse

Våtromsplater vegger og ess plater tak.

Vurdering av avvik:

- Det er avvik:

Fug under platebunnen er stedvis noe dårlig, bør refuges. Risiko for fuktoppsug/skade veggplater om ikke. Det er et mindre punkt med noe myk plateskjøt som man må vurdere ytterligere ved overtagelse og muligens bytte plate.

Konsekvens/tiltak

- Tiltak:

Etablere dusjkabinett for å redusere fuktpåkjenning mot overflater. Fuge under plater. Vurdere plateskjøt dusj, mulig bytte.



1 ETASJE > BAD

TO 2 Overflater Gulv

Beskrivelse

Fliser på gulv.

Vurdering av avvik:

- Det er avvik:

Ikke fall/ønsning ihht dagens standard. Det er sluk innenfor dusjsone og tett sokkel inn dit, slik at ved evt lekkasje utenfor dusj så vil ikke det vannet ledes enkleste vei til sluken.

Konsekvens/tiltak

- Tiltak:

Vær oppmerksom ved bruk. For å få tilstandsgrad 0 eller 1 må gulvet bygges om, for å få riktig fall til sluk. Det vil imidlertid sjelden være økonomisk rasjonelt som et enkeltstående tiltak. Ved en eventuell renovering, påse at våtrommet bygges med riktig fall til sluk.



1 ETASJE > BAD

TO 2 Sluk, membran og tettesjikt

Beskrivelse

Mølletoppen 6, 4707 VENNESLA
Gnr 17 - Bnr 41
4223 VENNESLA

M2 Takst AS
Sleipnersvei 9
4631 KRISTIANSAND S

Tilstandsrapport

Det er synlig membranløsning i sluken. Det at membranløsning er observert i sluk er ikke en garanti for at membranløsning er tett og med ønskede oppkanter, men en indikasjon på at ting er utført fagmessig. Tetthet er ikke kontrollert.

Vurdering av avvik:

- Det er avvik:

NorskStandard regner estimert levetid membran 20 år. Ved alder over 10 år så regnes da mer enn halvparten av estimert levetid oppnådd og man får tg2 utfra alder alene.

Konsekvens/tiltak

- Tiltak:

Overvåk tilstanden jevnlig. For å få tilstandsgrad 0 eller 1 må tettesjiktet skiftes ut, men tidspunktet for når dette er nødvendig er vanskelig å si noe om.



1 ETASJE > BAD

TO 1 Sanitærutstyr og innredning

Beskrivelse

Innredning, wc og dusjdør/garnityr. Utstyr fungerte OK på befæringsdagen. Normal bruksslitasje.

1 ETASJE > BAD

TO 1 Ventilasjon

Beskrivelse

Mekanisk avtrekk. Det er tilluftspalte under/over dør som bidrar til luftsirkulasjon. Ventilasjon ansees tilfredsstillende.

1 ETASJE > BAD

TO 0 Tilliggende konstruksjoner våtrom

Beskrivelse

Hulltaking utført i tilstøtende rom, ikke tegn til avvik.

Hulltaking er ingen garanti for at det ikke er fukt eller svikt i konstruksjoner, men en indikasjon på at det fremstår normalt i området der hulltaking er utført.

Hulltaking vil si at man tar hull nederst i veggen fra naborommet til våtrom. Tanken med undersøkelsen er at dersom det er noe feil med membran/fuktsikringsløsning på badet, så vil fukt plante seg i vegg mellom bad og annet rom, og man vil da muligens kunne se dette i bjelkelag mellom rommene.



1 ETASJE > VASKEROM

TO 1 Overflater vegger og himling

Beskrivelse

Våtromsplater vegger og ess plater tak. Fremstår normalt. Mindre merker etter bruk.

1 ETASJE > VASKEROM

TO 2 Overflater Gulv

Beskrivelse

Fliser på gulv.

Vurdering av avvik:

- Det er avvik:

Ikke fall mot sluk i rommet ihht dagens standard.

Konsekvens/tiltak

- Tiltak:

Vær oppmerksom ved bruk. For å få tilstandsgrad 0 eller 1 må gulvet bygges om, for å få riktig fall til sluk. Det vil imidlertid sjelden være økonomisk rasjonelt som et enkeltstående tiltak. Ved en eventuell renovering, påse at våtrommet bygges med riktig fall til sluk.

1 ETASJE > VASKEROM

TO 2 Sluk, membran og tettesjikt

Beskrivelse

Det er synlig membranløsning i sluken. Det at membranløsning er observert i sluk er ikke en garanti for at membranløsning er tett og med ønskede oppkanter, men en indikasjon på at ting er utført fagmessig. Tetthet er ikke kontrollert.

Vurdering av avvik:

Oppdragsnr.: 13333-5358

Befæringsdato: 30.04.2026

Side: 9 av 18

Oppdragsnr.: 13333-5358

Befæringsdato: 30.04.2026

Side: 10 av 18

Mølletoppen 6, 4707 VENNESLA
Gnr 17 - Bnr 41
4223 VENNESLA

M2 Takst AS
Sleipnersvei 9
4631 KRISTIANSAND S

Tilstandsrapport

• Det er avvik:

NorskStandard regner estimert levetid membran 20 år. Ved alder over 10 år så regnes da mer enn halvparten av estimert levetid oppnådd og man får tg2 utfra alder alene.

Konsekvens/tiltak

• Tiltak:

Overvåk tilstanden jevnlig. For å få tilstandsgrad 0 eller 1 må tettesjiktet skiftes ut, men tidspunktet for når dette er nødvendig er vanskelig å si noe om.



1 ETASJE > VASKEROM

TG 1 Sanitærutstyr og innredning

Beskrivelse

Opplegg vaskemaskin og utslagsvask.

1 ETASJE > VASKEROM

TG 1 Ventilasjon

Beskrivelse

Mekanisk avtrekk. Det er tilluftspalte under/over dør som bidrar til luft sirkulasjon.

1 ETASJE > VASKEROM

TG 0 Tilliggende konstruksjoner våtrom

Beskrivelse

Fuktmåling utført i skap ved vannbåren varme. Normalt.

Hulltaking er ingen garanti for at det ikke er fukt eller svikt i konstruksjoner, men en indikasjon på at det fremstår normalt i området der hulltaking er utført.



KJØKKEN

1 ETASJE > STUE/KJØKKEN

TG 1 Overflater og innredning

Beskrivelse

Fliser på gulv. Innredning med tre fronter og laminert benkeplate. Tilfeldig valgte dører og skuffer ble testet, og fungerte OK.

Integrert stekeovn, steketopp og fast oppvaskmaskin. Stekeovn er ca 1,5 år, oppvaskmaskin ca 2,5 år gammelt ifølge eier. Estimert brukstid ventilator er ca 15 år. Estimert levetid blandeblender liknende er ca 15 år. Estimert brukstid oppvaskmaskin er ca 10 år.

Det kan med fordel monteres komfyrvakt som stenger strøm til steketopp ved evt varmeutvikling ut over normalt.

Det kan med fordel monteres lekkasjesensor med stengeventil i skap under vask samt under oppvaskmaskin. Lekkasjesensor er et krav som har kommet på nyere kjøkken. Denne boligen er bygget før kravet ble innført. I alle boliger som er bygget eller rehabilitert etter 2010 skal det være installert slik sensor/vannstopper.



Oppdragsnr.: 13333-5358

Befaringsdato: 30.04.2026

Side: 11 av 18

Mølletoppen 6, 4707 VENNESLA
Gnr 17 - Bnr 41
4223 VENNESLA

M2 Takst AS
Sleipnersvei 9
4631 KRISTIANSAND S

Tilstandsrapport



1 ETASJE > STUE/KJØKKEN

TG 1 Avtrekk

Beskrivelse

Ventilator fungerte OK.

Ventilator har som hensikt å fjerne damp og mato fra koking/steking så effektivt som mulig. Godt renhold av komponentene i ventilasjonsanlegget er viktig for å opprettholde kapasiteten, og for å hindre brannfare. Det er spesielt kanaler fra kjøkkenhette som kan være utsatt for tilsmutning. Filter i kjøkkenhette skal vaskes/skiftes regelmessig.



SPESIALROM

1 ETASJE > TOALETTROM

TG 1 Overflater og konstruksjon

Beskrivelse

Fliser gulv og plater vegger. WC, funksjon OK. Avtrekk i rommet.

TEKNISKE INSTALLASJONER

TG 2 Vannledninger

Beskrivelse

Vannledninger av rør i rør. Fordelingskap plassert i badetrom og har synlig drenerør i skap og ved gulv. Stoppekran plassert i vaskerom.

Vurdering av avvik:

- Det mangler tettemuffer i enden av varerør på rør-i-rør-system.

Konsekvens/tiltak

• Det må monteres tettemuffer i enden av varerørene.



Det mangler tettemuffe mellom hvitt og farget rør.

TG 1 Avløpsrør

Beskrivelse

Avløpsrør av plast. Normal levetid for avløpsrør av plast er 25 - 75 år.

TG 2 Ventilasjon

Beskrivelse

Balansert ventilasjonsanlegg i boligen med tilluft i rom ment for varig opphold og avtrekk våtrom. Normalt filterbytte og service påregnes etter produsentens anbefalinger. Ikke videre vurdert.

Vurdering av avvik:

- Det er avvik:

Estimert levetid balansert ventilasjon er 20-25 år. Slik kan vedlikeholdsbehov forekomme.

Konsekvens/tiltak

- Tiltak:

Normalt oppsyn og evt vedlikehold.

TG 2 Varmtvannstank

Beskrivelse

Varmtvannsbereider plassert i badetrom og fra 2014. Estimert levetid på bereider er 15-25 år.

Vurdering av avvik:

- Det er ikke påvist tilfredsstillende el-tilkobling av varmtvannstank iht. gjeldende forskrift.

Oppdragsnr.: 13333-5358

Befaringsdato: 30.04.2026

Side: 12 av 18

Mølletoppen 6, 4707 VENNESLA
Gnr 17 - Bnr 41
4223 VENNESLA

M2 Takst AS
Sleipnersvei 9
4631 KRISTIANSAND S

Tilstandsrapport

I nye leiligheter og eneboliger skal man i henhold til nye forskrifter fasttilkoble alle varmtvannsbereidere, dvs ikke koble via stikkontakt. Krav fra 2014.

Konsekvens/tiltak

- Andre tiltak:

Kravet om fasttilkobling har ikke tilbakevirkende kraft, men det anbefales.



TG 1 Vannbåren varme

Beskrivelse

Alle rom ifølge eier.

Vannbåren varme har noe som heter aktuator ventil på gulvvarme. Disse og styring av disse kan medføre normalt vedlikehold og kostnad med tiden.



TOMTEFORHOLD

TG 1 Fuktsikring og drenering

Beskrivelse

Ingen kjeller som er spesielt utsatt for dreneringsutfordringer.

TG 1 Grunnmur og fundamenter

Beskrivelse

Støpt grunnmur. Ikke observert åpenbare avvik.

TG 0 Terrengforhold

Beskrivelse

Man ønsker ideelt sett fall på terreng bort fra bolig slik at regnvann, snøsmelting mm dreneres bort. Man må anta at dette har fungert på et vis i disse årene da det ikke er opplyst om vesentlige forhold.

TG 1 Utvendige vann- og avløpsledninger

Beskrivelse

Borre vann felles med nabo, pumpe nylig byttet ifølge eier.

Mini rensesanlegg i hage.

Ikke videre vurdert da undertegnede ikke er fagkyndig.

FORHOLD SOM ÅPENBART KAN MEDFØRE FARE FOR HELSE, MILJØ OG SIKKERHET

Dette punktet inneholder tydelige og lett synlige forhold ved boligen som åpenbart kan påvirke helse, miljø og sikkerhet, og som bygningsakkyndige har oppdaget. Terskelen for hva som anses som åpenbart er høy, og det utføres ikke undersøkelser med sikte på å avdekke slike forhold. Punktet omfatter ikke skjulte eller ikke-synlige forhold, tekniske vurderinger eller forhold som krever spesialundersøkelser. Forhold vurderes etter byggeteknisk forskrift på befaringstidspunktet. Røykvarslere og håndholdt brannslukningsutstyr vurderes etter gjeldende forskrift om brannforebygging.

Helse, miljø og sikkerhet

Beskrivelse

Det gis ingen tilstandsgrad på punktet.

Vurdering av avvik:

- Det er påvist avvik innen helse miljø eller sikkerhet.

Pulver/brannslukningsutstyr er over 10 år gammel som anbefales som serviceintervall

Radon er en usynlig gass som dannes i jordskorpen og som kan stige opp gjennom boligen. Den omgir oss alle, og er en del av luften vi puster inn. Høye nivåer over lengre tid er problemet. Ved å overvåke radon på lang sikt kan du bli varslet når nivåene er høye og gjøre små endringer for å forbedre luften du puster inn. Det er ikke utført radonmåling og dette kan medføre risiko for påkjenning av radongass som kan være skadelig på lang sikt. Radonmåling anbefales generelt.

Konsekvens/tiltak

- Det er behov for tiltak

Pulverapparat anbefales byttet. Radonmåling anbefales.

Mølletoppen 6, 4707 VENNESLA
Gnr 17 - Bnr 41
4223 VENNESLA

M2 Takst AS
Sleipnersvei 9
4631 KRISTIANSAND S

Arealer, byggetegninger og brannceller

Standard gjeldende fra 01.01.2024

Arealmålinger og arealoppsett er basert på Norsk standard 3940:2023 Areal- og volum-beregninger av bygninger. Arealet gjelder for tidspunktet da boligen ble målt

Hva er måleverdig areal?

Arealet i rommet må ha minst 1,90 m fri høyde over gulvet og minst bredde på 0,60 m. Et loft med skråtak vil for eksempel bare få registrert målbar areal der høyden er minst 1,90 m og bredden minst 0,60 m. Rommet må ha dør eller luke og gangbart gulv.

Hva er bruksareal?

BRA = BRA-i + BRA-e + BRA-b

Bruksarealet for bygningen er bruttoarealet minus arealet som opptas av yttervegger.



Arealet kan ikke alltid fastsettes nøyaktig

Areal kan være komplisert eller umulig å måle opp nøyaktig fordi det er vanskelig å fastslå tykkelsen på innervegger, skjeheter i og utforming av bygningkonstruksjoner som karnapp, buer og vinkler som ikke er rette, åpne rom over flere etasjer og så videre.

Eiendommens markedsverdi kan ikke baseres på en matematisk beregning basert på antall kvadratmeter opplyst i rapporten. Opplysninger om areal kan altså ikke alene benyttes for å beregne eiendommens verdi.

Den bygningsakkyndige kan avdekke eventuelle bruksendringer og avvik i branncelleinndeling

Den bygningsakkyndige ser på byggetegninger hvis de er tilgjengelige og dette er en del av oppdraget, og vurderer bruken av boligen opp mot tegningene. Hvis den bygningsakkyndige avdekker at en bolig ikke ser ut til å være delt opp i brannceller etter kravene i byggeteknisk forskrift på befaringstidspunktet, skal det opplyses om dette.

Reglene om bruksendring og brannceller kan være kompliserte. Søk videre faglige råd om rapporten ikke gir deg svar. Den bygningsakkyndige kan ikke vurdere og svare på alle spørsmål, og kan heller ikke vite om kommunen kan gi unntak for kravene som gjelder. [Vil du vite mer?](#)

Om brannceller

En branncelle er hele eller avgrensede deler av en bygning hvor en brann fritt kan utvikle seg uten at den kan spre seg til andre bygninger eller andre deler av bygningen i løpet av en fastsatt tid.

Om bruksendring

Bruksendring er å endre bruken av et rom fra en tillatt bruk til en annen. Dette kan kreve søknad og tillatelse, for eksempel hvis du endrer et rom fra bod til soverom eller arbeidsrom, eller hvis du endrer en bolig til to separate boliger.

Rom for varig opphold har krav til takhøyde, romstørrelse, rømningsvei og lysforhold som må være oppfylt. Du kan søke kommunen om unntak for kravene, men kan ikke regne med å få unntak for krav som går på helse og sikkerhet, for eksempel krav til rømningsvei.

Bruksendring som krever godkjenning, og som ikke er søkt bruksendring, er ulovlig. Kommunen kan etter plan- og bygningsloven kapittel 32 forfølge overtredelser. Kommunen kan pålegge deg å avslutte den ulovlige bruken, eventuelt å rette eller tilbakeføre rommet til godkjent bruk.

Mølletoppen 6, 4707 VENNESLA
Gnr 17 - Bnr 41
4223 VENNESLA

M2 Takst AS
Sleipnersvei 9
4631 KRISTIANSAND S

Arealer

Enebolig

Etasje	Bruksareal BRA m ²			SUM	Terrasse- og balkongareal (TBA)
	Internt bruksareal (BRA-i)	Eksternt bruksareal (BRA-e)	Innglasset balkong (BRA-b)		
1 etasje	93			93	3
SUM	93				3
SUM BRA	93				

Romfordeling

Etasje	Internt bruksareal (BRA-i)	Eksternt bruksareal (BRA-e)	Innglasset balkong (BRA-b)
1 etasje	Stue/kjøkken, soverom, soverom 2, bad, vaskerom, soverom, vindfang, toalettrom		

Kommentar

Garasje/bod 25 kvm, ikke vurdert. Igland garasje.

Lovlighet

Byggetegninger

Det foreligger godkjente og byggemeldte tegninger, som stemmer med dagens bruk

Nyere håndverkstjenester

Er det ifølge eier utført håndverkstjenester på boligen siste 5 år?

Ja Nei

Mølletoppen 6, 4707 VENNESLA
Gnr 17 - Bnr 41
4223 VENNESLA

M2 Takst AS
Sleipnersvei 9
4631 KRISTIANSAND S

Befarings - og eiendomsopplysninger

Befaring

Dato	Til stede	Rolle
30.4.2026	Andreas Natvig Asbjørn Østefjells	Takstingeniør Kunde

Matrikkeldata

Kommune	gnr.	bnr.	fnr.	snr.	Areal	Kilde	Eieforhold
4223 VENNESLA	17	41		0	793.9 m ²	BEREGNET AREAL (Ambita)	Eiet

Adresse

Mølletoppen 6

Hjemmelshaver

Østefjells Asbjørn

Kilder og vedlegg

Dokumenter

Beskrivelse	Dato	Kommentar	Status	Sider	Vedlagt
Egenerklæring	29.04.2026	Ingen vesentlige avvik registrert utfra egne observasjoner.	Gjennomgått	8	Nei
Eiendomsverdi.no			Gjennomgått		Nei
Eier			Ikke gjennomgått		Nei
Megler			Ikke gjennomgått		Nei
Tegninger			Gjennomgått		Nei

Revisjoner

Versjon	Ny versjon	Kommentar
1	05.05.2026	
2	05.05.2026	

For gyldighet på rapporten se forside

Mølletoppen 6, 4707 VENNESLA
Gnr 17 - Bnr 41
4223 VENNESLA

M2 Takst AS
Sleipnersvei 9
4631 KRISTIANSAND S

Forutsetninger

Tilstandsrapportens avgrensninger

STRUKTUR OG REFERANSENIVA

• Rapporten baserer seg på krav i forskrift til avhendingslova (tryggere bolighandel). Rapportens struktur, metode og begrepsbruk følger i hovedsak Norsk Standard NS 3600:2018 (teknisk tilstandsanalyse ved omsetning av bolig), samt Takstbransjens retningslinjer for arealmåling når det gjelder fordeling mellom P-areal og S-areal.

• Bygningsakkyndig er ikke ansvarlig for tilbakeholdt eller uriktig informasjon, som har betydning for tilstandsvurderingen. Rapporten beskriver avvik, det vil si en tilstand som er dårligere enn referansenivået. Rapporten vil normalt ikke fremheve positive sider ved boligen ut over det som fremgår av tilstandsgradene.

• For anbefalte tiltak ved TG2 og TG3 må du vurdere om tiltakene er nødvendige og lønnsomme. Hva det vil koste å utbedre rom eller bygningsdeler vil avhenge av registrerte avvik og tiltak som kommer frem i rapporten. Anslaget er gitt på generelt grunnlag basert på prisintervaller. Anslaget må ikke forveksles med en konkret vurdering og tilbud fra en entreprenør eller håndverker. Utbedringskostnadene vil også avhenge av personlige preferanser og markedspris på materialer og tjenesteyter.

• Vurdering mot byggeregler
Den bygningsakkyndige vil vurdere boligen mot hvordan det var vanlig å bygge og regler som gjaldt på søknadstidspunktet. Noen rom og bygningsdeler slik som bad og vaskerom, og forhold som gjelder sikkerhet mot brann, rekkverk og trapper osv., vil den bygningsakkyndige vurdere mot dagens regelverk. Etter dagens regelverk vil disse kunne få en tilstandsgrad 2 eller 3 uten at det nødvendigvis er krav om at avviket må utbedres.

PRESISERINGER

Tilstandsrapporten gjelder hovedbygget. Tilleggsbygninger, som for eksempel garasje, gis kun en enkel beskrivelse.

Avvik er vurdert ut fra tekniske forskrifter på godkjenningstidspunktet for bygget. Noen bygningsdeler er vurdert etter gjeldende teknisk forskrift på befaringstidspunktet. Dette gjelder blant annet:

i. våtrom (bad, vaskerom) og andre fuktutsatte rom

ii. forhold knyttet til brann, rømming, sikkerhet, for eksempel rekkverkshøyder/åpninger, ulovlige bruksendringer, brannceller osv.

• For skjulte konstruksjoner, som vann og avløp uten dokumentasjon, er kvalitet og alder vurdert.

• Fastmonterte installasjoner, for eksempel innfelt belysning og høyttalere, skal ikke demonteres for å sjekke dampsperran bak. Dette er av hensyn til bygningsakkyndiges kompetanse og risikoen for skade.

• Kontroll av fukt i konstruksjonen ved hulltaking i bad og vaskerom (våtrom), rom under terreng (kjelleretasje, underetasje og sokkeletasje) eller andre bygningsdeler, skal skje etter eiers aksept. Hulltaking av våtrom og rom under terreng kan i visse tilfeller unnlates (ref. forskrift til avhendingslova).

• Kontroll av romfunksjoner for P-ROM blir bare utført når det ikke

foreligger godkjente og byggemeldte tegninger, eller når tegninger ikke stemmer med dagens bruk.

• Bygningsakkyndig gir en forenklet vurdering av branntekniske forhold og elektriske installasjoner i boligen hvis det er mer enn fem år siden siste el-tilsyn. Ved behov for grundigere undersøkelser, kan bygningsakkyndig anbefale boligkjøper ta kontakt med offentlige myndigheter eller en kvalifisert elektrofaglig fagperson.

TILLEGGSUNDERSØKELSER

Etter avtale med eier kan tilstandsanalysen utvides til også å omfatte tilleggsundersøkelser utover minimumskravet i forskriften.

BEFARINGEN

Rapporten gir en vurdering av byggverk og bygningsdeler som bygningsakkyndig har observert, og som fremkommer av forskrift til avhendingslova. Rapporten er likevel ingen garanti for at det ikke kan finnes skjulte feil, skader og mangler. NS 3600:2018 (teknisk tilstandsanalyse ved omsetning av bolig) har undersøkelsesnivå 1 til 3, hvor nivå 1 er det laveste og basert på visuell observasjon. Rapporten er basert på undersøkelsesnivå 1, med noen få unntak: våtrom og rom under terreng.

I praksis betyr dette at:

• befaringen skal begrenses til kun visuelle observasjoner på tilgjengelige flater uten fysiske inngrep (f.eks. riving).

• flater som er skjult av snø eller på annen måte ikke er tilgjengelig eller skjult, blir ikke kontrollert.

• det blir ikke utført funksjonsprøving av bygningsdeler, som isolasjon, piper, ventilasjon, elektrisk anlegg, osv.

• det gis ikke en vurdering av boligens tilbehør, hvite- og brunevarer og annet inventar. Dette gjelder også integrert tilbehør.

• inspisering av yttertak er basert på det som er synlig, normalt på innsiden fra loftet og utvendig fra stige/bakkenivå. I en del situasjoner er det ikke sikkerhetsmessig forsvarlig å undersøke taket fra utsiden, og da vil vurderingen være basert på alder og materialer.).

• stikkprøvetakninger er tilfeldig valgt og kan innebære kontroll under overflaten med spiss redskap eller lignende.

UTTRYKK OG DEFINISJONER

• Referansenivå: kravet til bygningsdelen eller rommet på byggetidspunktet.

• Tilstand: byggverkets eller bygningsdelens tekniske, funksjonelle eller estetiske status på et gitt tidspunkt.

• Symptom: forhold som gir indikasjon på hvilken tilstand et byggverk eller en bygningsdel befinner seg i. Benyttes ved beskrivelse av avvik og alder.

• Skadegjørere: i hovedsak råte, sopp og skadedyr.

• Fuktsøk: overflatesøk med egnet søkeutstyr som fuktindikator eller visuelle observasjoner.

Oppdragsnr.: 13333-5358

Befaringsdato: 30.04.2026

Side: 17 av 18

Mølletoppen 6, 4707 VENNESLA
Gnr 17 - Bnr 41
4223 VENNESLA

M2 Takst AS
Sleipnersvei 9
4631 KRISTIANSAND S

Forutsetninger

• Fuktmåling: måling av fuktinnhold i materiale eller i bakenforliggende konstruksjon ved bruk av egnet måleutstyr, blant annet hammerelektrode og pigger.

• Hulltaking: boring av hull for inspeksjon og fuktmåling i risikoutsatte konstruksjoner, primært i tilstøtende vegger til bad, utforede kjellervegger og eventuelt i oppførede kjellergulv.

• Normal slitasjegrad: forventet slitasje av materiale i overflaten som er basert på enkle visuelle observasjoner. Kan vurderes sammen med bygningsdelens alder.

• Forventet gjenværende brukstid: anslått tid et byggverk eller en del av et byggverk vil kunne tjene sitt formål (NS 3600:2018, termer og definisjoner punkt 3.9).

AREALBEREGNING FOR BOENHETER

• Areal fastsettes etter Forskrift til avhendingsloven og Norsk Standard 3940 Areal- og volum-beregninger av bygninger fra 2023.

• Areal oppgis i hele kvadratmeter i rapporten, og gjelder for det tidspunkt oppmålingen fant sted.

• Bruksareal (BRA) er det måleverdige arealet som er innenfor omsluttete vegger målt i gulvhøyde (bruttoareal minus arealet som opptas av yttervegger). I tillegg til gulvhøyde gjelder regler om fri bredde for at arealet skal være måleverdig, med betydning for BRA av for eksempel loft med skråtak. BRA består av internt bruksareal (BRA-i), eksternt bruksareal (BRA-e) og innglasset balkong mv (BRA-b). Terrasse- og balkongareal (TBA) opplyses der tilstandsrapporten skal benyttes i boligomsetningen og der det er aktuelt. I tillegg kan gulvareal (GUA) og areal med lav takhøyde (ALH) opplyses sammen med BRA der det er aktuelt og en del av oppdraget. Rom skal ha atkomst og gangbart gulv for å kunne regnes som BRA/måleverdig areal.

• Arealet måles og oppgis dersom arealet oppfyller krav til måleverdighet, slik som at arealet må ha minst en bredde på 0,6m og minst en høyde på 1,9 m osv. Et rom kan være i strid med teknisk forskrift og mangle godkjenning hos kommunen for den aktuelle bruken, uten at dette får betydning for om arealet måles og oppgis i tilstandsrapporten. Når arealet måles tas det ikke hensyn til om arealet er lovlig oppført eller om bruken er lovlig, bruksendringer, lysforhold eller andre sikkerhetsmangler.

• Eiendommens markedsverdi kan ikke baseres på en rent matematisk beregning i forhold til antall kvadratmeter opplyst i rapporten. Opplysninger om areal kan altså ikke alene benyttes for beregning av eiendommens verdi.

• Rom som ligger utenfor boenheten, men som eier har påvist og/eller opplyst at tilhører boenheten, er oppmålt og inkludert i BRA-e. Det er ikke fremvist dokumentasjon på at rommet tilhører boenheten, med mindre dette er angitt særskilt. Rom utenfor boenheten kan omdisponeres av borettslaget/sameiet og dette kan påvirke boligens BRA. Vær oppmerksom på at NS 3940:2023 og eierseksjonsloven har ulik definisjon av fellesareal. Ved arealmåling gjelder NS 3940:2023 som definerer fellesareal slik: "Delen av bygning som brukes av to eller flere bruksenheter eller til bygningens forvaltning, drift eller vedlikehold.

• Se øvrig informasjon om areal i rapporten, Norsk Standard 3940 (2012 og 2023) og veiledningen til disse.

PERSONVERN

Oppdragsnr.: 13333-5358

Befaringsdato: 30.04.2026

Side: 18 av 18

Verdi, takstingeniøren og takstforetaket behandler personopplysninger som takstingeniøren trenger for å kunne utarbeide rapporten. Personvernerklæring med informasjon om bruk av personopplysninger og dine rettigheter finner du her [Personvernerklæring - iVerdi](#)

Boligen kan ha skjulte feil og mangler som ikke er avdekket ved visuell befaring. Generelt gjøres det oppmerksom på at man kjøper en brukt bolig hvor det må forventes mindre bygningsmessige avvik utfra alder, samt alder og brukstiltasje.

Det er kun boligen som inngår i rapporten. Garasje, lekehytter, utvendige boder etc. er ikke kontrollert.

Garasjer/boder med mer har generelt en enkel byggeskikk og standard.

Garasjer/boder med mer har generelt en enkel byggeskikk og standard.

Overflater er vurdert i rapporten, kun slitasje/svikt vesentlig ut over normal bruks og alders-slitasje nevnes. Dette gjelder synlige flater. Det er ikke flyttet på møbler, bilder, tepper og andre gjenstander.

Forøvrig må hele rapporten leses.

Verdifulle råd til deg som skal kjøpe bolig

For de aller fleste er et boligkjøp den største investeringen vi gjør i løpet av livet. Da er det viktig å være proaktiv (Proaktiv = tenke riktig først, handle riktig etterpå). Vi vil gjerne være Proaktiv på dine vegne, og gi deg noen gode råd på veien.

1. Før boligjakt starter

Før du begynner å kikke, er det enkelte kriterier som må være satt. Hvor vil du bo? Hva er din økonomiske smertegrense? Hvilke krav har du til boligen? Hva er viktig for deg? Kanskje må du ofre sjøutsikten for å få de tre nødvendige soverommene? En budrunde kan fort bli hektisk, for å holde hodet kaldt må du derfor ha prioriteringene dine klare.

2 Forberedelser før visning

Husk å innhente salgsoppgave og tilstandsrapport i forkant. Les grundig gjennom all informasjon – da er det enklere å notere ned eventuelle spørsmål til selve visningsdagen. Ikke glem eventuelle vedtekter og husordensregler. Er det tillatt å leie ut? Kan vi ta med kjæledyr? Vi anbefaler å få avklart alle spørsmål før du legger inn bud.

3. Gjør deg kjent i nrområdet

Det som er viktig for noen er ikke nødvendigvis viktig for andre. Noen ser etter nærmeste barnehage og trygge skoleveier. Andre ønsker seg gangavstand til dagligvare, buss eller studiesteder. Spør megler på visning eller eventuelt i forkant av visningen dersom det er noe som er spesielt viktig for deg å vite.

4. Få avklart hvor mye du kan låne

Snakk med rådgiver i banken din før visning å få en avklaring på finansiering. Sett en klar grense for hvor høyt du kan by. Ikke legg inn bud uten at du er sikker på at du har finansieringen i orden. Husk å ha i bakhodet at det påløper ulike utgifter i tillegg til å betjene et lån med renter og avdrag. De fleste borettslag og sameier har månedlige fellesutgifter. I tillegg kommer eiendomsskatt, kommunale avgifter, forsikring, strøm, oppvarming, fritid og lignende. En bolig kan også by på uforutsette utgifter og vedlikehold. Det er derfor smart å sette av et beløp i måneden til slikt.

5. Boligselgerforsikring (eierskifteforsikring) og boligkjøperforsikring

Boligselgerforsikring er selgers forsikring mot krav fra kjøper på grunnlag av skjulte feil og mangler. Når du selger bolig vil våre meglere alltid spørre deg om du vil tegne boligselgerforsikring. Boligkjøperforsikring derimot, dekker hjelp for kjøper til å vurdere og eventuelt fremsette klage etter kjøp av bolig. Forsikring gir kjøper tilgang til juridisk bistand fra tidspunkt for signering av kjøpekontrakt frem til 5 år etter overtakelsen. Dette inkluderer juridisk rådgivning, advokathjelp og håndtering av saken gjennom rettsapparat om nødvendig. Vi i Proaktiv Eiendomsmegling anbefaler, med få unntak, alle våre kjøpere å tegne boligkjøperforsikring.

Boligkjøperforsikring

Med vår boligkjøperforsikring får du en rettshjelpsforsikring som dekker juridisk bistand i eventuelle reklamasjonssaker mot selger. Med boligkjøperforsikring er du i trygge hender dersom du oppdager feil eller mangler ved boligen du har kjøpt.

Hvis boligen du har kjøpt har feil eller mangler du ikke ble gjort kjent med av selger eller megler, kan det være både frustrerende, tidkrevende og kostbart. Gjennom vår boligkjøperforsikring får du tilgang på hjelp fra advokater, saksbehandlere og jurister som er spesialiserte på eiendomskjøp. Forsikringen løper i 5 år etter overtakelsen, og dekker egne og eventuelle idømte saksomkostninger.

Kostnader for reparasjon av eventuelle feil eller mangler dekkes ikke av boligkjøperforsikringen. Slike kostnader vil man kunne kreve dekket av selger dersom eiendommen er mangelfull etter avhendingsloven. Skjulte feil, tilbakeholdte opplysninger og/eller mangelfulle/uriktige opplysninger gir grunnlag for henvendelse. Våre saksbehandlere vil da vurdere det rettslige grunnlaget basert på informasjonen som er mottatt.

Fordeler

Du trenger ikke betale saksomkostninger. En boligkjøperforsikrings hovedfunksjon er å dekke eventuelle saksomkostninger knyttet til en klage på boligkjøpet. Dette inkluderer kostnader til advokat og eventuelle rapporter som må utføres. Forsikringen dekker beløpet enten du taper eller vinner.

Forsikringen har ikke et tak

Mens en vanlig innbo- og husforsikring vanligvis har et tak på rundt kr 100 000 og en egenandel på ca. 20 %, så trenger du med boligkjøperforsikring ikke å bekymre deg for beløpet på saksomkostningene. Dette dekkes av forsikringsselskapet uansett hvor høyt det blir.

Den gir deg en ekstra trygghet

Er du bekymret for at du kanskje kan komme i konflikt med boligselger og at du ikke har råd eller lyst til å dekke saksomkostnader, kan det være betryggende å kjøpe en boligkjøperforsikring. Selger har i de fleste tilfeller tilgang til profesjonell hjelp, da bør du som kjøper av bolig også ha det.



Hva koster forsikringen?

Forsikringspremien trekkes i oppgjøret.

Borettslagseiendom:	kr 8 900
Seksjonert eiendom/aksjebolig:	kr 12 900
Enebolig/fritid/tomt:	kr 17 900

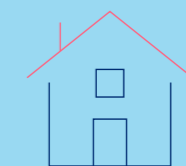

soderbergpartners.no/eiendom

Tilbehør og løsøre

I henhold til Avhendingsloven § 3-4 skal eiendommen, når annet ikke er avtalt, overdras med innredninger og utstyr som etter lov, forskrift eller annet offentlig vedtak skal følge med. Det samme gjelder varig innredning og utstyr som enten er fastmontert eller er særskilt tilpasset bygningen, jf. Avhendingsloven § 3-5. Loven inneholder ingen detaljert oversikt over hva som omfattes av «innredning og utstyr», og over hva som skal regnes som «fastmontert eller særskilt tilpasset».

Partene kan fritt avtale hva som skal følge med eiendommen ved salg. Bransjens liste over løsøre og tilbehør som skal følge med eiendommen, er en del av avtalen mellom kjøper og selger dersom ikke annet er opplyst i salgsoppgaven, kjøper har tatt forbehold i bud eller avtale på annen måte er inngått. Der intet annet er avtalt, vil løsøre og tilbehør medfølge slik dette fremkommer av avhl. § 3-4 og § 3-5 og denne oversikt.

Produkter og installasjoner som medfølger overdras uten noen form for garantier, utover eventuell gjenværende leverandørgaranti.

Dersom det er noe i nedenstående liste som ikke finnes på eiendommen, vil det heller ikke medfølge.

1. HVITEVARER medfølger der dette er spesielt angitt i salgsoppgaven.
2. HELDEKKENDE TEPPER følger med uansett festemåte.
3. VARMEKILDER, slik som ovner, kaminer, peiser, varmpumper og panelovner, følger med uansett festemåte. Frittstående biopeiser/ varmeovner og terrassevarmere medfølger ikke. Det følger ikke med varmekilder i rom som ikke har vegg- eller fastmonterte varmekilder på visning.
4. TV, RADIO OG MUSIKKANLEGG. TV-antennene og fellesanlegg for TV, herunder parabolantenne, og tuner/dekoder/tv-boks medfølger der dette eies av selger. Veggmontert TV/flatskjerm med tilhørende festeordning samt musikkanlegg følger ikke med (se også punkt 12).
5. BADEROMSINNREDNING/UTSTYR. Badekar, dusjkabinett, dusjvegger, alle fastmonterte speil og hyller, fastmonterte glass- og håndkleholdere, herunder håndklevarmere samt baderomsinnredning, medfølger.
6. GARDEROBESKAP medfølger, selv om disse er løse. Fastmonterte garderobehyller og knagger medfølger. Innredning i garderobeskap, for eksempel løse eller fastmonterte trådkurver, hyller, stenger og lignende, medfølger.
7. KJØKKENINNREDNING medfølger, herunder også åpne, fastmonterte hyller og løs eller fastmontert kjøkkenøy.
8. MARKISER, PERSIENNER og annen type innvendig og utvendig solskjerming, gardinoppheng, lamellgardiner og liftgardiner medfølger.
9. AVTREKKSIVIFTER av alle slag, samt fastmonterte aircondition/ventilasjonsanlegg, medfølger.
10. SENTRALSTØVSUGER medfølger med komplett anlegg, herunder slange, munnstykke mm.
11. LYSKILDER. Kupler, lysstoffarmatur, fastmonterte «spotlights», oppheng og skinner med spotlights samt utelys og hagebelysning medfølger. Vegglamper, krokhengete lamper, lysekroner, prismelamper og lignende som er koblet til sukkerbit eller stikkontakt følger likevel ikke med.
12. INSTALLERTE SMARTHUSLØSNINGER med sentral som styrer lys, varme, lyd o.l., samt tilhørende trådløse enheter som brytere, sensorer, kameraer, integrerte høyttalere el. medfølger. Enkle lysstyringssystem f.eks. med en sentral som kun styrer lyspærer eller smartpærer montert i sokkel medfølger likevel ikke.
13. UTVENDIGE SØPPELKASSER og eventuelt holder/hus til disse medfølger.
14. POSTKASSE medfølger.
15. UTENDØRS INNRETNINGER slik som flaggstang, fastmontert tørkestativ, samt andre faste uterangementer som f.eks. badestamp, boblekar/jacuzzi og liknende utendørs kar, lekestue, lekestativ, utepeis, fastmontert trommel til vannslange, medfølger. Guidekabel/ avgrensingskabel til robotgressklipper medfølger, men robotgressklipper og ladestasjon for denne medfølger ikke.
16. FASTMONTERT VEGGLADER/LADESTASJON TIL EL-BIL medfølger uavhengig av hvor laderen er montert.
17. SOLCELLEANLEGG med tilhørende teknisk infrastruktur medfølger.
18. GASSBEHOLDER til gasskomfyr og gasspeis medfølger.
19. BRANNSTIGE, BRANNTAU, feiestige og lignende medfølger der dette er påbudt. Løse stiger medfølger ikke.
20. BRANNSLUKNINGSAPPARAT, BRANNSLANGE og RØYKVARSLER medfølger der dette er påbudt. Det er eier og brukers plikt til å se til at utstyret forefinnes på enhver eiendom. Hvis annet ikke er uttrykkelig avtalt, skal dette derfor alltid følge med ved salg av eiendom.
21. SAMTLIGE NØKLER til eiendommen som selger er i besittelse av skal overleveres kjøper på overtakelsen, herunder nøkler til eventuelle boder, uthus, garasjeportåpner e.l. Låses boder, uthus e.l. med hengelås, skal lås og nøkler til disse medfølge.
22. GARASJEHYLLER, bodhyller, lagringshyller og oppheng til bildekk medfølger såfremt de er fastmontert.
23. Planter, busker og trær som er plantet på tomten, eller fastmonterte kasser og lignende er en del av eiendommen og medfølger i handelen.

Oversikten er utarbeidet av Norges Eiendomsmeglerforbund, Eiendom Norge og Advokatforeningens Eiendomsmeglingsgruppe, og er gjeldende fra 1. januar 2020.

Bud og budgivning

Fra 1. januar 2014 må alle bud og budforhøyelser som inngis til megler være skriftlig. Budgiver må legitimere seg overfor megler ved inngivelse av første bud, og bud skal være signert.

Å gi bud på eiendom som er for salg gjennom Proaktiv Eiendomsmegling gjøres via vår budgivningsplattform (bud-knapp) på eiendommens nettannonse på proaktiv.no eller finn.no.

Velges denne løsningen, oppfylles kravet til skriftlighet, signatur og legitimasjon av budgiver enten ved å benytte BankID (anbefales) eller ved å legge inn bilde av legitimasjon og signatur manuelt i løsningen.

Du mottar en SMS-kvittering (skriftlig mottaksbekreftelse) når ditt bud er registrert. Budgiver som ikke mottar bekreftelse etter å ha lagt inn bud, må snarest kontakte megler per telefon eller på annen måte.

Interessenter som ikke har anledning til å inngi bud via nettbasert budgivningsplattform, kan sende bud:

- Ved å innlevere utfylt og signert budskjema med kopi av legitimasjon til meglers kontor.

- På sms med vedlagt bilde av legitimasjon og bilde av signatur.

- På e-post med vedlagt bilde av legitimasjon og bilde av signatur.

Det advares mot å sende kopi av bankkort elektronisk.

Senere budforhøyelser kan inngis via den samme budgivningsplattformen (bud-knapp) som du finner på nettannonse, SMS ved å svare på tidligere mottatt sms-kvittering eller e-post til megleren for oppdraget. Kravet til signatur og legitimasjon gjelder kun det første budet.

Bud, som ikke er skriftlig eller som mangler enten budgivers signatur eller kopi av legitimasjon, samt bud som har kortere akseptfrist enn til kl. 12.00 dagen etter siste annonserte visning, vil, som hovedregel, ikke kunne formidles videre av megler.

Dersom akseptfrist ikke er angitt gjelder budet til kl. 15:00 første virkedag etter innlevering/siste annonserte visning.

Et bud er bindende for budgiver når budet er kommet til selgers kunnskap. Selger står fritt til å akseptere eller forkaste ethvert bud, og er derfor ikke forpliktet til å akseptere det høyeste budet på eiendommen.

Megler skal, i den grad det er nødvendig og mulig, informere de involverte i budrunden skriftlig om status i budgivningen. Megler er forpliktet til å legge til rette for en forsvarlig avvikling av budrunden. For at budene skal kunne bli behandlet og videreformidlet skriftlig til alle involverte parter, herunder

til selger for vurdering, må ethvert bud ha en tilstrekkelig lang akseptfrist. Selger må skriftlig akseptere budet før megler kan formidle budaksept til budgiver. Formidling av selgers aksept til budgiver må gjøres innen akseptfristens utløp.

Bud bør ha akseptfrist på minimum 30 minutter fra budet inngis.

Selger og kjøper har krav på å få utlevert kopi av budjournalen straks etter at handel er kommet i stand. Alle som har inngitt bud på eiendommen kan på forespørsel få en kopi av anonymisert budjournal etter at budrunden er avsluttet.

For øvrig vises til det «Forbrukerinformasjon om budgivning», som også er en del av salgsoppgaven

Budskjema

FOR EIENDOMMEN:

Mølletoppen 6, 4707 VENNESLA. Gnr. 17, bnr. 41, i Vennesla kommune, oppdragsnr.: 2400260057
Mægler: Asbjørn Svaland, mobil: 45909100, e-post: asbjorn@proaktiv.no

UNDERTEGNEDE GIR HERVED FØLGENDE BUD PÅ OVENNEVNT EIIDOM :

Kjøpesum kr: _____

Beløp med bokstaver kr: _____

+ omkostninger og evt. andel fellesgjeld iht. opplysninger i salgsoppgave.

Nærværende bud er bindende for undertegnede frem til og med den: _____ kl.: _____

Dersom annet ikke er angitt gjelder budet til kl. 15:00 første virkedag etter siste annonserte visning. I forbrukerforhold vil bud med kortere akseptfrist enn til kl. 12:00 første virkedag etter siste annonserte visning ikke bli videreformidlet til selger.

Eventuelle forbehold: _____

Undertegnede er kjent med at selger står fritt til å godta eller forkaste ethvert bud. Budgiver er kjent med forbrukerinformasjon om budgivning, som er en del av salgsoppgaven, og de forpliktelser budgiver påtar seg. Budgiver bekrefter å ha lest komplett salgsoppgave med alle vedlegg. Budet er bindende for budgiver når det er kommet til selgers kunnskap. Handelen er juridisk bindende for begge parter når selger har akseptert muntlig eller skriftlig, innenfor fristen. Undertegnede er kjent med at bud og budlogg vil bli fremlagt for kjøper ref. regler for budgivning. Ved flere budgivere gis gjensidig fullmakt til, hver for seg, å forhøye bud, motta aksept og/eller forestå alt i.f.m. budgivingen. Dersom bud sendes megler etter kontortid, må budgiver selv sørge for å gi megler beskjed per telefon i tillegg.

Ønsket overtagelsesdato: _____

Budet baseres på opplysninger og salgsvilkår som fremkommer av salgsoppgave datert: _____

KJØPET VIL BLI FINANSIERT SLIK:

Låneinstitusjon: _____ Referanse og tlf.nr.: _____ kr _____

Egenkapital: _____ kr _____

Totalt: _____ kr _____

BUDGIVERE:

Navn: _____

Navn: _____

Fødselsdato: _____

Fødselsdato: _____

Adr.: _____

Adr.: _____

Postnr.: _____ Sted: _____

Postnr.: _____ Sted: _____

Tlf.arb.: _____ Tlf.privat: _____

Tlf.arb.: _____ Tlf.privat: _____

E-post: _____ Arb.: _____

E-post: _____ Arb.: _____

Dato: _____ Sign.: _____

Dato: _____ Sign.: _____

LEGITIMASJON

LEGITIMASJON

Forbrukerinformasjon om budgivning

Sist oppdatert med virkning fra 1. juli 2025, i forbindelse med ikrafttredelse av endringer i eiendomsmeglingsloven.



Informasjonen er utarbeidet av Forbrukerrådet, Advokatforeningen ved Lovutvalget for eiendomsmegling, Eiendom Norge og Norges Eiendomsmeglerforbund, på grunnlag av bl.a. eiendomsmeglingsloven § 6-8.

Nedenfor gis en oversikt over de retningslinjer som anbefales ved budgivning på eiendommen. Avslutningsvis gis også en kort oversikt over de viktigste rettsreglene tilknyttet budgivning.

Før det legges inn bud på eiendommen oppfordres budgiver til å sette seg inn i all relevant informasjon om eiendommen, herunder salgsoppgave og tilstandsrapport.

GJENNOMFØRING AV BUDGIVNING:

1. Alle bud skal inngis skriftlig til megler, som formidler disse videre til selger. Med skriftlige bud menes også elektroniske meldinger som e-post og SMS når informasjonen i disse er tilgjengelig også for ettertiden. Kravet til skriftlighet gjelder også budforhøyelser, og motbud (bud fra selger), aksept eller avslag fra selger. Før formidling av bud til selger skal megler innhente gyldig legitimasjon og signatur fra budgiver. Kravet til legitimasjon og signatur er oppfylt for budgivere som benytter e-signatur som f.eks. BankID eller MiniID.

2. Et bud bør inneholde eiendommens adresse (eventuelt gnr/bnr), kjøpesum, budgivers kontaktinformasjon, finansieringsplan, akseptfrist, overtakelsesdato og eventuelle forbehold som for eksempel usikker finansiering, salg av nåværende bolig ol. Normalt vil ikke et bud med forbehold bli akseptert før forbeholdet er avklart. Konferer gjerne med megler før bud inngis.

3. Megler skal legge til rette for en forsvarlig avvikling av budrunden. I forbrukerforhold (dvs. der selger er forbruker) skal megleren ikke formidle bud med kortere akseptfrist enn kl. 12:00 første virkedag etter siste annonserte visning. Etter denne fristen bør budgiver ikke sette en kortere akseptfrist enn at megler har mulighet til, så langt det er nødvendig, å orientere selger, budgivere og øvrige interessenter om bud og forbehold. Dersom bud inngis med en frist som åpenbart er for kort til at megleren kan avvikle budrunden på en forsvarlig måte som sikrer selger og interessenter et tilstrekkelig grunnlag

for sine handlingsvalg, vil megler fraråde budgiver å stille slik frist.

4. Megler skal ikke formidle bud med forbehold om at budet eller forbehold i budet skal holdes skjult (hemmelig) for andre budgivere og interessenter.

5. Megleren vil uoppfordret gi sin vurdering av det enkelte bud overfor selger, når budet er gitt innenfor fristene i punkt 3.

6. Megleren skal, så langt det er nødvendig og mulig, holde budgiverne skriftlig orientert om mottatte bud, herunder budets størrelse, forbehold og akseptfrist. Megler skal så snart som mulig bekrefte skriftlig overfor budgivere at budene deres er mottatt. For øvrig vil megler, på forespørsel fra andre, opplyse om aktuelle bud på eiendommen, herunder relevante forbehold.

7. Kopi av budjournal skal gis til kjøper og selger uten ugrunnet opphold etter at handel er kommet i stand. Dersom det er viktig for budgiver å bevare sin anonymitet, bør budet formidles gjennom fullmektig.

8. Etter at handel har kommet i stand, eller dersom en budrunde avsluttes uten at handel er kommet i stand, kan en budgiver kreve kopi av budjournalen i anonymisert form.

VIKTIGE AVTALERETTSLIGE FORHOLD:

1. Det eksisterer ingen angrerett ved salg/kjøp av fast eiendom.

2. Når et bud er inngitt til megler og innholdet i budet er formidlet til selger (slik at selger har fått kunnskap om budet), kan budet ikke kalles tilbake. Budet er da bindende for budgiver frem til akseptfristens utløp, med mindre budet før denne tid avslås av selger eller budgiver får melding om at eiendommen er solgt til en annen. Man bør derfor ikke gi bud på flere eiendommer samtidig dersom man ikke ønsker å kjøpe flere enn en eiendom.

3. Selger står fritt til å forkaste eller akseptere ethvert bud, og er for eksempel ikke forpliktet til å akseptere høyeste bud.

4. Når en aksept av et bud har kommet frem til budgiver innen akseptfristens utløp er det inngått en bindende avtale.

5. Husk at et eventuelt bud fra selger til kjøper (såkalte «motbud»), avtalerettslig er et bindende tilbud som medfører at det foreligger en avtale om salg av eiendommen dersom budet i rett tid aksepteres av kjøper.



proaktiv.no



Asbjørn Svaland

Daglig leder / Eiendomsmegler
459 09 100
asbjorn@proaktiv.no

PROAKTIV

Proaktiv Kristiansand

Fjellgata 4, 4612 KRISTIANSAND S, 459 09 100, kristiansand@proaktiv.no