

PROAKTIV

Moderne &
innholdsrik leilighet

KLOSTERGATA 40A



Våre kontorer

TRØNDELAG

• **Trondheim**
Bassengbakken 4,
7069 Trondheim
Tlf.: 73 99 22 55
trondheim.sentrum@proaktiv.no

• **Heimdal**
Søbstadveien 1, 7088 Heimdal
Tlf.: 72 59 92 40
heimdal@proaktiv.no

• **Moholt**
Brøsetveien 168,
7069 Trondheim
Tlf.: 73 20 26 50
moholt@proaktiv.no

MØRE OG ROMSDAL

• **Ålesund**
Løvenvoldgata 7, 6002 Ålesund
Tlf.: 91 73 83 52
jon@proaktiv.no

VESTLAND

• **Småstrandgt.**
Småstrandgaten 6, 5014 Bergen
Tlf.: 55 36 40 40
proaktiv.bergen@proaktiv.no

• **Sandviken**
Chr. Michelsensgt. 5A, 5012 Bergen
Tlf.: 55 30 32 00
sandviken@proaktiv.no

• **Voss**
Vangsgata 16, 5700 Voss
Tlf.: 56 52 19 50
voss@proaktiv.no

ROGALAND

• **Haugesund**
Haraldsgata 139, 5527 Haugesund
Tlf.: 90 84 36 56
haugesund@proaktiv.no

• **Stavanger**
Løkkeveien 52, 4008 Stavanger
Tlf.: 51 52 75 75
stavanger@proaktiv.no

• **Sandnes**
Langgata 3, 4306 Sandnes
Tlf.: 51 66 88 00
sandnes@proaktiv.no

• **Sola**
Solakrossen 13, 4050 Sola
Tlf.: 98 08 94 03
sola@proaktiv.no

• **Jæren**
Torgvegen 2, 4350 Kleppe
Tlf.: 51 48 22 00
jaeren@proaktiv.no

AGDER

• **Kristiansand**
Fjellgata 4, 4612 Kristiansand
Tlf.: 45 90 91 00
kristiansand@proaktiv.no

OSLO

• **Briskeby**
Løvenskioldsgt. 23, 0260 Oslo
Tlf.: 22 44 24 00
briskeby@proaktiv.no

AKERSHUS

• **Lørenskog**
Rådmann Paulsens gate 28
1461 Lørenskog
Tlf.: 67 90 40 10
lorenskog@proaktiv.no

• **Lillestrøm**
Storgata 5A, 2001 Lillestrøm
Tlf.: 63 80 59 90
lillestrom@proaktiv.no

BUSKERUD

• **Drammen, Lier & Holmestrand**
Albums gate 15, 3016 Drammen
Tlf.: 97 74 42 47
drammen.lier@proaktiv.no

ØSTFOLD

• **Sarpsborg**
Torggata 8, 1707 Sarpsborg
Tlf.: 69 12 60 60
borg@proaktiv.no

TELEMARK

• **Skien**
Prinsessegata 14, 3724 Skien
Tlf.: 35 53 05 50
skien@proaktiv.no

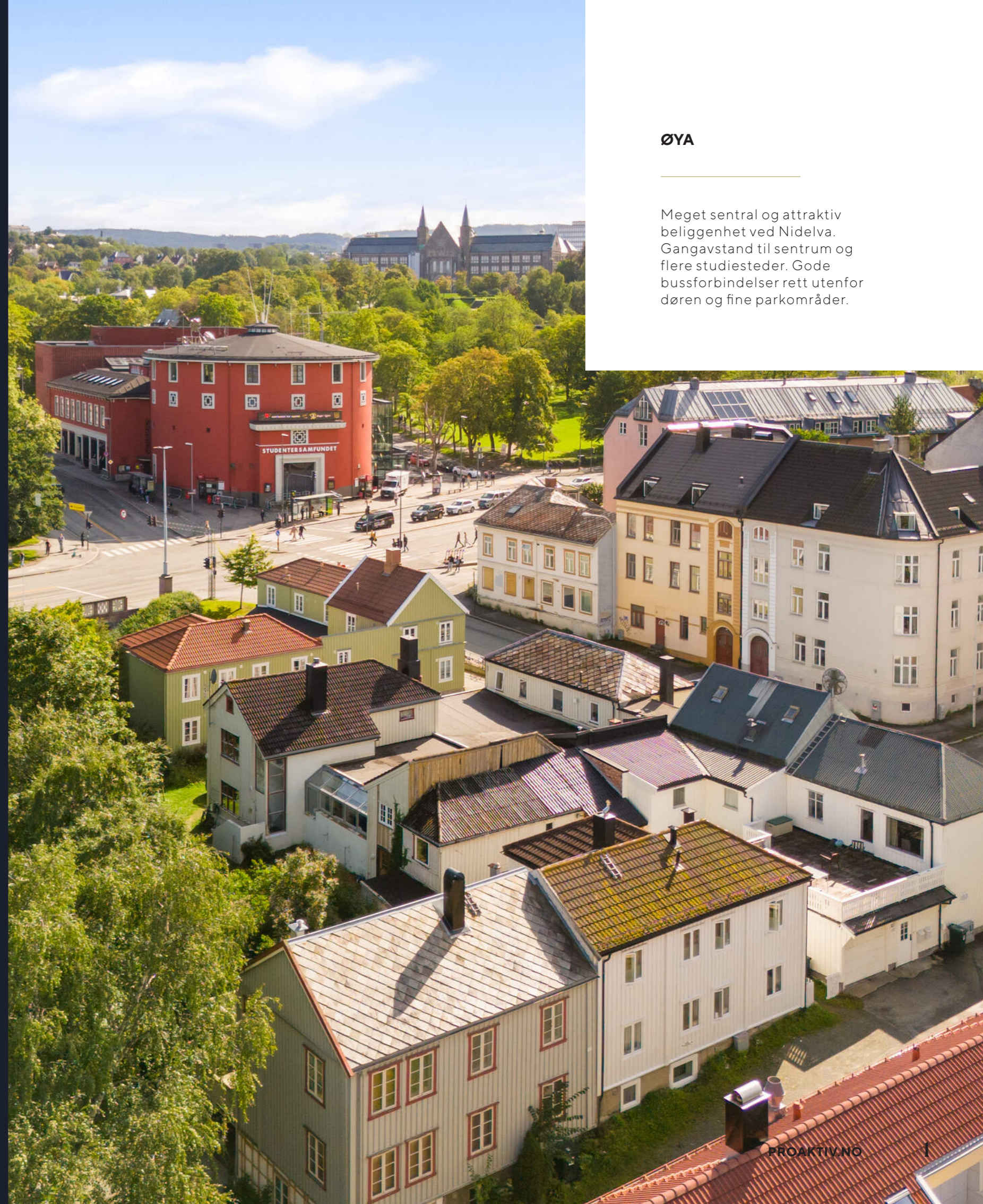

ØYA

Meget sentral og attraktiv beliggenhet ved Nidelva. Gangavstand til sentrum og flere studiesteder. Gode bussforbindelser rett utenfor døren og fine parkområder.

NØKKEL- INFORMASJON



Adresse: Klostergata 40A, 7030 TRONDHEIM

Gnr./Bnr.: Gnr. 404, bnr. 29, andelsnr. 1, org.nummer 988162671 i Borettslaget Klosterg. 40 A

Prisantydning: 7.600.000,-

Omkostninger: 1.090,-

Totalpris: 7.601.090,-

Boligtype: Andelsleilighet

Byggeår: 1896

Rom/soverom: 6/5

BRA: 182 m²

BRA-i: 180 m²

BRA-e: 2 m²

TBA: 18 m²

Etasje: 2

Garasje/Parkering: Det medfølger egen garasje med elbillader. Borettslaget disponerer 2 oppstillingsplasser i privat sidevei.

Tomt: 321.6 m²

Felleskostnader pr. mnd.: 7.901,-

Felleskostnader inkl.: Forsikring, kommunale avgifter, festeavgift, forretningsfører, revisjon, vedlikehold.

Energimerke: Energiklasse:RØD G.

INNHold

2	5	6	10
Nøkkelinformasjon	Kontorets side	Nærområdet	Informasjon om boligen
14	38	40	45
Boligen i bilder	Plantegninger	Kjerneinformasjon	Vedlegg
46	54	76	84
Egenerklæring	Tilstandsrapport	Vedtekter	Husordensregler
86	90	102	
Regnskap	Energiattest	Budskjema	

«ALT SOM ER VERDT Å GJØRE,
ER VERDT Å GJØRES BRA.»

Lord Philip Chesterfield



«Verdifulle kunder
fortjener verdifull
rådgivning.»



PROAKTIV TRONDHEIM

Beliggenhet

I 2015 flyttet vi inn i splitter nye lokaler på Solsiden. Kontoret ligger i toppetasjen av Bassengbakken 4. Solsiden er Trondheims svar på Aker brygge, med en bred mix av restauranter, shopping, konsertscener, hoteller og båtplasser. Dette er et område under sterk vekst og utvikling, med nye boliger, arbeidsplasser og butikker.

Trondheim Sentrum

Bassengbakken 4, Trondheim

Tlf.: +47 73 99 22 55

E-post:

trondheim.sentrum@proaktiv.no

Høyt motiverte meglere med lang fartstid og god lokalkunnskap er klare til å presentere din bolig på best mulig måte. Mål: Rett eiendom til rett kjøper.

Vi etablerte vår eiendomsmeglervirksomhet i Trondheim i 2001 og har siden den tid hatt gleden av å hjelpe tusenvis av kjøpere med å finne sin drømmebolig. Kjeden har vokst frem etter at grunnleggerne først var med å bygge Postbanken Eiendomsmegling, for deretter å bygge Aktiv Eiendomsmegling. Proaktiv Eiendomsmegling ble til fordi vi ønsket å lage en kjede som var fristilt fra bankstrategi og dermed hadde et rent fokus på den kvalitative delen av meglingen, som vi mener er den som skaper merverdi for kundene.

Vårt fokus er kvalitet i alle ledd. Kvalitet fremfor kvantitet. Trygt og effektivt salg til best mulig pris er vår ambisjon i hvert eneste boligsalg. Flinkle mennesker med det beste materiellet, de beste metodene og den riktige motivasjonen, skaper alltid det beste resultatet for kundene. Vi har mange års erfaring i bransjen, og har gjennom disse årene opparbeidet oss en sterk posisjon og en kundeleveranse vi er stolte av. Vi legger stor vekt på at gode resultater oppnås gjennom fornøyde kunder, og vil gjøre vårt ytterste for at du også skal bli fornøyd. Mer informasjon om våre meglere og øvrige eiendommer finner du på www.proaktiv.no



ØYA

Kommune: TRONDHEIM / Område: ØYA

Med en ny bolig følger en ny beliggenhet. Du kjøper på mange måter hva området rundt har å by på. Butikker, turområder, avstand til skoler og barnehager, eller studiesteder og kulturelle scener. Bor du riktig - har du det bedre.

Beliggenhet

Leiligheten har en svært attraktiv og sentral beliggenhet i et av byens mest etterspurte boligområder på Øya. Området kjennetegnes av æverdige villaeiendommer, velholdte hager og rolige gater, samtidig som man har den idylliske turstien langs Nidelva like nedenfor eiendommen. Beliggenheten er tilbaketrukket fra selve bykjernen, men gir likevel enkel tilgang til et bredt utvalg av servicetilbud, samt flotte tur- og parkområder langs elven. Følger man turstien langs Nidelva kommer man raskt til Bakklandet, en sjarmerende bydel kjent for sine brosteinsbelagte gater, små nisjebutikker og hyggelige kaféer. Videre langs elven når man Solsiden og Nedre Elvehavn, som byr på et bredt utvalg av restauranter, butikker og et pulserende byliv både dag og kveld.



OFFENTLIG TRANSPORT

🚶 Studentersamfundet Totalt 31 ulike linjer	2 min 0.2 km
🚶 Marienborg stasjon Linje R60, R70	10 min 0.9 km
🚶 St. Olavs gate Linje 9	14 min 1.1 km
🚶 Trondheim S Linje F6, F7, R60, R70, R71	24 min 2 km

DAGLIGVARE

Coop Prix Øya	1 min 0.2 km
Joker Samfundet Søndagsåpent	2 min 0.2 km

VARER/TJENESTER

🏪 Trondheim Torg	12 min
🏥 Sykehusapoteket i Trondheim	6 min

SPORT

⚽ Finalebanen Fotball, sandvolley, lekeplass	7 min 0.5 km
🏊 Prinsens gt Turnhall	9 min 0.7 km
🏊 High Energy Trondheim	3 min
🏊 Treningsklubben Napha	9 min

LADEPUNKT FOR EL-BIL

🚗 Kolbjørn Hejes vei 1D	12 min
🚗 NTNU Suhm-huset, Gunnerus gate, Tr...	12 min



Kort vei til skole, barnehage og arbeid
Boligen sogner til Ila skole og Rosenborg skole. Skoleveien til barneskolen regnes som trygg og går via gangbroen som forbinder Kalvskinnets med Øya. I nærområdet finnes også flere videregående skoler samt et godt utvalg av både private og kommunale barnehager. Eiendommen har en strategisk beliggenhet med gang- og sykkelavstand til flere av campusene til NTNU, blant annet ved Gløshaugen og Elgeseter.

Et innblikk i ditt nye nærområde og hva det har å by på.
Passer det dine ønsker og behov?

Det er også gode bussforbindelser til øvrige studiesteder. I umiddelbar nærhet ligger St. Olavs hospital, og det er kort vei til Lerkendal, SINTEF og Teknobyen.

Gode tur- og rekreasjonsmuligheter
Området byr på gode muligheter for en aktiv livsstil. I nærheten finnes flere treningssentre, og på Øya ligger et idrettsanlegg med blant annet tennisbaner. Like ved boligen går den populære turstien langs Nidelva, som gir flotte muligheter for spaserturer, jogging og sykkelturner. I tillegg har man en kort kjøretur til Bymarka, et av de mest populære friluftsområdene i Trondheim. Her finner man rundt 300 km med turstier, ca. 120 km preparerte skiløyper og flere lengre skiløyper på til sammen over 50 km. Området byr på varierte aktivitetsmuligheter året rundt, enten man foretrekker sykling, gåturer, skiturer eller rolige turer med barnevogn.

Kultur- og uteliv
I nærområdet ligger Studentersamfundet, et av byens mest kjente kultur- og møtesteder med et bredt tilbud av konserter, arrangementer og uteliv gjennom hele året. Her finner man også restauranten Sesam, kjent for sine populære hamburgere.

BOLIGMASSE

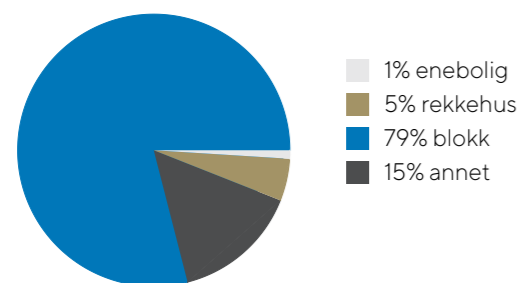

Innen kort gangavstand ligger også Lerkendal Stadion, som arrangerer fotballkamper og andre arrangementer store deler av året.

Kollektivtransport
Området har svært gode kollektivforbindelser, noe som gjør det enkelt å komme seg raskt til sentrum og øvrige deler av Trondheim. Nærliggende bussholdeplasser har hyppige avganger, og flybussen stopper også i området med regelmessige forbindelser til Trondheim lufthavn Værnes.

Bebyggelse

Området består hovedsakelig av eldre bygårder, 4-mannsboliger og 2-mannsboliger.

SKOLER

Nidelven skole (1-10 kl.) 36 elever, 5 klasser	7 min 0.6 km
Birralee International School Trondheim (1... 293 elever, 20 klasser	9 min 0.7 km
Singsaker skole (1-7 kl.) 290 elever, 17 klasser	17 min 1.3 km
Steinerskolen i Trondheim (1-10 kl.) 263 elever, 19 klasser	16 min 1.4 km
Rosenborg skole (8-10 kl.) 476 elever, 31 klasser	24 min 1.9 km
Thora Storm avd. Adolf Øien 396 elever	10 min 0.9 km
Trondheim Katedralskole 600 elever, 21 klasser	10 min 0.9 km

BARNEHAGER

Barnas Hus barnehage (1-5 år) 26 barn	6 min 0.5 km
Andungen barnehage Trondheim (0-5 å... 29 barn	8 min 0.7 km
Krinkelkroken barnehage (1-5 år) 57 barn	9 min 0.7 km

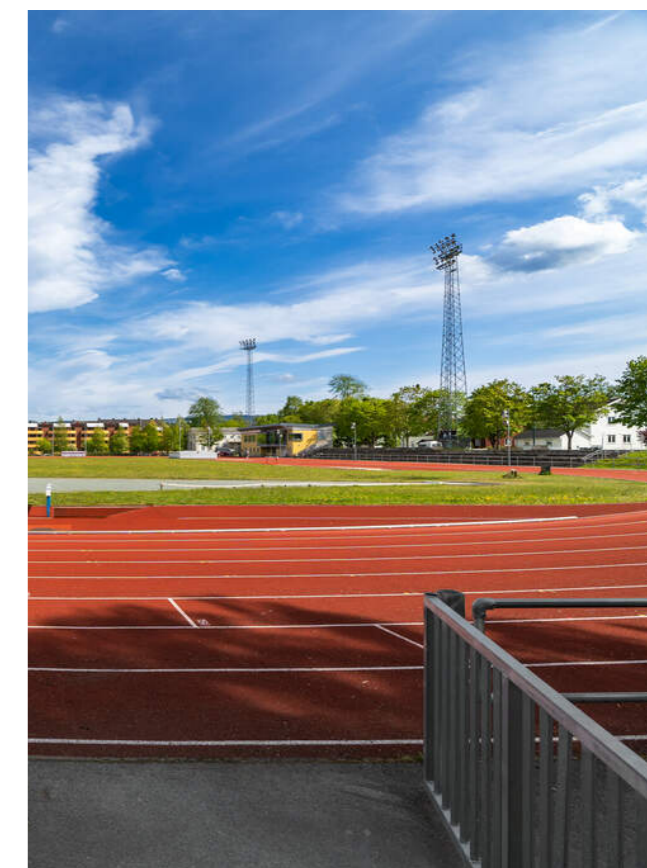

Adkomst

Se kartfunksjonen i boligannonseren eller på eiendommens hjemmeside for veibeskrivelse. Ved å trykke på kartet får du enkelt tilgang til en spesifisert reiserute fra ønsket startdestinasjon til den aktuelle boligen. Det vil bli skiltet med Proaktivs visningsskilt under annonserte visninger.

VELKOMMEN TIL KLOSTERGATA 40A

Vi starter utendørs – Leiligheten ligger i et borettslag bestående av 4 andeler. Eiendommen fra 1886 er godt velholdt og boligen har fått et moderne løft i 2022-2023. Leiligheten leies ut i dag for totalt kr. 38 000,- pr. mnd og leveres ledig fra 01.august.

Parkering

Det medfølger egen garasje med elbillader. Borettslaget disponerer 2 oppstillingsplasser i privat sidevei.

Tomtestørrelse

321 m²

Beskrivelse av tomt

Eierform: Festet tomt

TAKST OG TILSTAND

Byggemåte

Grunnmur oppført i teglstein. Veggkonstruksjonen er oppført i tre og kledd med stående panel. Taket har valmtaksform tekket med lakkerte metallplater. Etasjeskille er et trebjelkelag. Vindu med 2- og 3-lags isolerglass.

Bygningssakskyndig

Tom Erik Heirsauet (befaringsdato: Fredag, 6. mars 2026)



DET MEDFØLGER EGEN
GARASJE. BORETTSLAGET
DISPONERER OGSÅ 2
OPPSTILLINGSPLASSE
LANGS EN PRIVAT
SIDEVEI.



VELKOMMEN INN!

Vi har sett på fasade, uteplasser og tekniske beskrivelser. Nå skal vi inn i boligen og ta for oss alle rom.

Innhold

Proaktiv Eiendomsmegling ved Eirik Døsen har gleden av å presentere en svært innholdsrik bolig over tre plan i en ærverdig bygård på Øya. Leiligheten ligger i et lite og oversiktlig borettslag med kun fire andeler, i en godt vedlikeholdt eiendom fra 1886. Beliggenheten er svært attraktiv, idyllisk til ved Nidelva og med det meste av servicefasiliteter innen kort avstand.

Til leiligheten følger egen garasje med elbillader. Borettslaget disponerer også to oppstillingsplasser langs en privat sidevei. Adkomsten til boligen skjer via en hyggelig felles bakgård som gir et rolig og skjermet preg. Herfra er det også tilgang til kjeller hvor du finner en praktisk bod. Boligen har gjennomgått en omfattende oppgradering i perioden 2022 til 2023. Det er investert om lag 2 millioner kroner i blant annet nye bad, nytt kjøkken, nye gulv, nytt sikringskap og oppgradert røropplegg.

Velkommen inn.

Entréen er på hele 15,5 kvm og gir et svært godt førsteinntrykk. Rommet oppleves romslig og innbydende, med god plass til garderobeløsninger for yttørtøy og sko. Gulvvarme sørger for ekstra komfort i hverdagen. Den gode størrelsen gjør entréen både praktisk og funksjonell.

I hovedetasjen finner du boligens naturlige samlingspunkt i en åpen stue- og kjøkkenløsning på hele 43,5 kvm. Rommet oppleves lyst og luftig med store vindusflater og behagelige fargevalg. Her er det god plass til både sofagruppe og spisebord. Ved kjøkkenet er det naturlig å etablere en hyggelig spiseplass som skaper en sosial ramme rundt måltidene.

Kjøkkenet er moderne og stilrent fra 2022 til 2023, med gode arbeidsflater og rikelig med skaplass. Det er utstyrt med integrerte hvitevarer som stekeovn, platetopp, oppvaskmaskin og kombiskap, noe som gir et helhetlig og ryddig uttrykk.

Fra oppholdsrommet har du videre adkomst til en innbydende vinterhage på 11 kvm. Med gulvvarme og gode lysforhold er dette et rom som kan brukes hele året. Her kan du sitte lunt og komfortabelt samtidig som du får en fin nærhet til utearealet. Vinterhagen har direkte utgang til en romslig takterrasse på 18 kvm. Takterrassen har gode solforhold og utepeis, noe som gjør den til et perfekt sted for både avslapning og hyggelige sammenkomster.

I boligens andre etasje finner du tre soverom på henholdsvis 6,5, 8,5 og 8,5 kvm. Rommene har god plass til seng, garderobeløsning og nattbord. Store vindusflater slipper inn rikelig med naturlig lys og bidrar til en lys og behagelig atmosfære.

Etasjen inneholder også to moderne badrom samt et separat toalettrom. Det ene badrommet er på 6,5 kvm og ble oppgradert i 2022 til 2023. Her finner du servant med underskap, vegghengt toalett, dusjhjørne med infellbare glassdører, speil med belysning og gulvvarme. Det andre badrommet er på 8,5 kvm og har et stort dusjhjørne, baderomsinnredning med servantskap og speilskap samt opplegg for vaskemaskin og tørketrommel. Også her er det gulvvarme. I tillegg finnes et praktisk toalettrom med gulvvarme.

ROMSLIG ENTRÉ

Entréen er på hele 15,5 kvm og gir et svært godt førsteinntrykk. Rommet oppleves romslig og innbydende, med god plass til garderobeløsninger.





Vi følger trappen videre opp til loftsetasjen hvor den gode romfølelsen fortsetter. Gangen er innredet som en sjarmerende loftstue. Rommet er oppført som disponibelt rom i omsøkte tegninger og fremstår lyst og trivelig med flere møbleringsmuligheter.

Loftsetasjen rommer også to soverom på henholdsvis 7 og 13 kvm. Soverommet på 7 kvm fremstår lunt og hyggelig, med plass til seng og nødvendige møbler. Store takvinduer gir godt med naturlig lys. Det største soverommet er romslig og gir gode møbleringsmuligheter, med naturlig plass til dobbeltseng, garderobe og en komfortabel sone for oppbevaring eller sittemøbler. I tillegg finner du et badrom i loftsetasjen med gulvvarme, utstyrt med badekar, servant og toalett.

Leiligheten er i dag utleid for totalt kr 38 000 per måned. Beliggenheten på Øya gir gode bussforbindelser og gangavstand til blant annet Studentersamfundet, St. Olavs hospital, NTNU Gløshaugen samt Handelshøyskolen BI. Nærmeste dagligvarebutikk er Coop Prix Øya som ligger kun et par minutters gange fra boligen.

Areal

Bruksareal:
Kjeller
BRA-e: 2 kvm
Total BRA: 2 kvm

1. etasje
BRA-i: 18 kvm
Total BRA: 18 kvm

2. etasje
BRA-i: 120 kvm
Total BRA: 120 kvm

3. etasje
BRA-i: 42 kvm
Total BRA: 42 kvm

Terrasse- og balkongareal:
2. etasje: 18 kvm

I kjelleren er det en bod som er medtatt i boligens eksterne bruksareal (BRA-e).



Arealene er oppgitt av bygnings sakkyndig på grunnlag av NS3940(2023). Eventuelle betegnelser på rom er angitt ut fra faktisk bruk, uavhengig av hva som er godkjent hos bygningsmyndighetene. Vedlagte plantegninger er ikke målbare.

Standard

Tilstandsrapporten er en teknisk gjennomgang av boligen og angir bla. eventuelle byggetekniske avvik, konsekvensen av disse, samt kostnadsoverslag på utbedring av avvik som er gitt TG3.

TILSTANDSGRADER :

TG0: Ingen avvik.

TG1: Mindre avvik.

TG2: Vesentlige avvik og mindre avvik som etter NS 3600 gir TG2.

TG3: Store eller alvorlige avvik.

TGIU: Ikke tilgjengelig for undersøkelse

Av rapporten fremgår TGIU (tilstandsgrad ikke undersøkt), TG2 og TG3 som angir avvik fra normal slitasje, høy alder, bygningsdel som må utbedres, beskrivelser av avvik på undersøkte bygningsdeler uten tilstandsgrad mm.

Det er registrert totalt 1 stk. TG3, 7 stk. TG2 og 2 stk. TG-IU i tilstandsrapporten.

Boligen har fått følgende TG3:

- Toalettrom: Manglende ventilering på toalettrommet.

Boligen har fått følgende TG2:

- Taktterasse: Råte i rekkverk, alder på tettesjikt og manglende tetting i renne inn mot ytterveggen.

- Taktekking: Deler av taket har oppnådd over halvparten av forventet brukstid og har dermed usikker restlevetid.

- Avløpsrør: Alder på eldre avløpsrør til bad på loft og dermed økt risiko for lekkasjer.

- Vannledninger: Høy alder på vannrør i kobber.

- Bad loft (overflater): Flatt gulv med påfølgende risiko for at eventuelt lekkasjevann kan renne ut i tilstøtende rom.

- Bad loft (tettesjikt): Høy alder på tettesjikt og derav økt risiko for lekkasjer.

- Bad loft (ventilasjon): Løsningen tilfredsstillende forskriften ved byggeåret.

Boligen har fått følgende TG-IU:

Drenering: Det er ikke mulig å kontrollere dreneringen da boligen primært er i andre etasje og på loft.

- Grunnmur og fundament:

- Kun deler av innvendig grunnmur er tilgjengelig for kontroll da kjelleren er en del av fellesareal og er innredet med boder.

Tilstandsrapporten er inntatt i salgsoppgaven og inneholder ytterligere informasjon om byggemåte, årsak bak tilstandsgrader, konsekvens og anslag på eventuelle utbedringskostnader.

Ettersom kjøper regnes å være kjent med forhold som tydelig fremkommer av tilstandsrapporten oppfordres interessenter til å sette seg grundig inn i rapporten i sin helhet og kontakte bygnings sakkyndig ved eventuelle bygningstekniske spørsmål.

Oppvarming

Elektrisk oppvarming.

Info energiklasse

Alle eiendommer som selges/leies ut skal ha energiattest. Unntak gjelder blant annet for frittstående bygninger med bruksareal mindre enn 50 m². Det er eier som plikter å fremlegge energiattest og er selv ansvarlig for at opplysningene er riktige. For ytterligere informasjon se www.energimerking.no. Dersom eier har energimerket eiendommen vil komplett energiattest fås ved henvendelse til megler. Dersom eier ikke har lagt frem energiattest, og eier etter skriftlig anmodning fra kjøper ikke har lagt frem energiattest før avtale om salg er inngått, kan kjøper få laget en energiattest ved hjelp av ekspert for selgers regning, innen ett år etter at avtale om salg er inngått.

ÅPEN STUE- OG KJØKKENLØSNING

I hovedetasjen finner du boligens naturlige samlingspunkt i en åpen stue- og kjøkkenløsning på hele 43,5 kvm. Rommet oppleves lyst og luftig med store vindusflater og behagelige fargevalg. Kjøkkenet er moderne og stilrent med gode arbeidsflater og rikelig med skaplass.



INNBYDENDE
VINTERHAGE PÅ 11 KVM.
MED GULVVARME OG
GODE LYSFORHOLD ER
DETTE ET ROM SOM KAN
BRUKES HELE ÅRET.



TAKTERRASSEN HAR
GODE SOLFORHOLD OG
UTEPEIS, NOE SOM GJØR
DEN TIL ET PERFEKT STED
FOR HYGGELIGE
SAMMENKOMSTER.



TRE SOVEROM I 2.ETASJE

I boligens andre etasje finner du tre soverom på henholdsvis 6,5, 8,5 og 8,5 kvm. Rommene har god plass til seng, garderobeløsning og nattbord. Store vindusflater slipper inn rikelig med naturlig lys og bidrar til en lys og behagelig atmosfære.



TO STILRENE BADEROM

Etasjen inneholder også to moderne baderom m/ gulvvarme. Badet ble oppgradert i 2022 til 2023. Det andre baderommet er på 8,5 kvm og har et stort dusjhjørne, baderomsinnredning med servantskap og speilskap samt opplegg for vaskemaskin og tørketrommel.





SEPARAT TOALETTRUM

Praktisk toalettrom med behagelig gulvvarme.



OPP TIL LOFTSETASJEN

Vi følger trappen videre opp til loftsetasjen hvor den gode romfølelsen videreføres.

LYST OG BEHAGELIG ROM

Gangen er innredet som en sjarmerende loftstue. Rommet er oppført som disponibelt rom i omsøkte tegninger og fremstår lyst og trivelig med flere møbleringsmuligheter.



TO ROMSLIGE SOVEROM

Loftsetasjen rommer også to soverom på henholdsvis 7 og 13 kvm. Soverommet på 7 kvm fremstår lunt og hyggelig, med plass til seng og nødvendige møbler. Store takvinduer gir godt med naturlig lys. Det største soverommet er romslig og gir gode møbleringsmuligheter.



BADEROM I
LOFTSETASJEN MED
GULVVARME, UTSTYRT
MED BADEKAR, SERVANT
OG TOALETT.



PLANTSKISSER



Klostergata 40 A, anr 1
1. Etasje

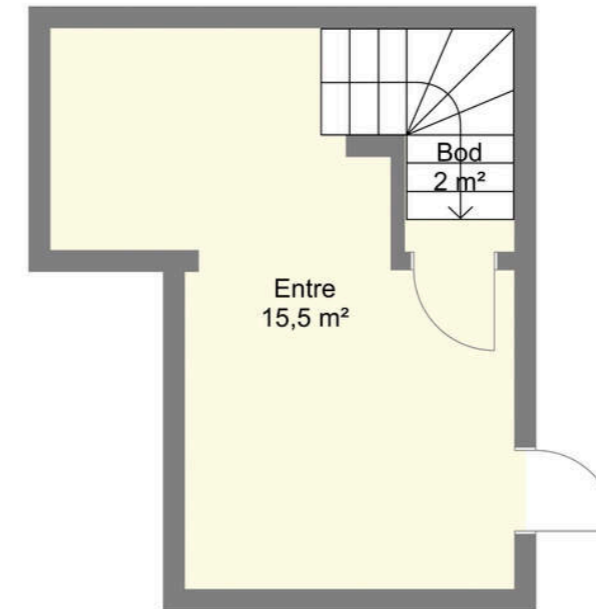

Bruksarealet inkluderer innvendige vegger og er større enn summen av rommenes gulvareal.
Planskissen er en illustrasjon over rominndelingen, og er ikke i målestokk. Mindre avvik kan forekomme.

PLANSKISSER



Klostergata 40 A, anr 1
2. Etasje



Bruksarealet inkluderer innvendige vegger og er større enn summen av rommenes gulvareal.
Planskissen er en illustrasjon over rominndelingen, og er ikke i målestokk. Mindre avvik kan forekomme.



Klostergata 40 A, anr 1
Loft



Bruksarealet inkluderer innvendige vegger og er større enn summen av rommenes gulvareal.
Planskissen er en illustrasjon over rominndelingen, og er ikke i målestokk. Mindre avvik kan forekomme.

KJERNEINFORMASJON

ØKONOMI

Forretningsfører

Ecit Business Partner AS

Om borettslaget

Andelsnr.: 3. Borettslaget Klostergata 40A består av 4 andeler.

Borettslagets økonomi:

- Regnskapet for 2024 viser et årsresultat på kr. -27 325,-
- Egenkapitalen i borettslaget utgjør pr. 31.12.2024 kr. 16 743,-
- Totale disponible midler pr. 31.12.2024 er kr. 129 345,-

Kjøper du en andel i et borettslag blir du eier av en andel som gir deg enerett til å bruke en bestemt bolig i borettslaget. Borettslaget eier eiendommen og tomten. Du eier altså ikke boligen direkte, men indirekte gjennom at du eier en andel som gir bruksrett til boligen. Når du kjøper en andel i et borettslag må du forholde deg til borettslagets vedtekter og husordensregler.

Vi oppfordrer alle til å sette seg inn i vedtekter, husordensregler, regnskap, budsjett og årsberetning. Dokumentene vil være tilgjengelig hos meglerforetaket. Det gjøres oppmerksom på at fellesgjeld og felleskostnader kan variere over tid som følge av beslutninger foretatt i borettslagets styre og/eller generalforsamling.

Felleskostnader pr. mnd

7.901,-

Felleskostnader inkluderer

Forsikring, kommunale avgifter, festeavgift, forretningsfører, revisjon, vedlikehold.

Regnskap / Budsjett / Kostnadsøkninger

Forretningsfører informerer om at felleskostnadene ikke er økt ennå, men at man bør regne med at økningen kommer i 2026. Felleskostnadene i borettslaget fordeles etter eierbrøk.

Forkjøpsrett

Det praktiseres ikke forkjøpsrett i borettslaget.

Styregodkjennelse

Det kreves ikke styregodkjennelse av ny andelseier.

Forsikring

Forsikringsselskap Gjensidige
Polisenummer 95691336

Formuesverdi primær

1.712.672,- for 2024

Formuesverdi sekundær

6.850.688,- for 2024

Info formuesverdi

Stortinget har vedtatt en ny modell for beregning av formuesverdi for bolig. Den nye utregningsmodellen beregner boligverdier basert på grunnkretser i stedet for kommuner, og skal benyttes fra og med inntektsåret 2026.

Det kan medføre at markedsverdien settes høyere eller lavere enn tidligere og innebærer at både selger og megler kan benytte tall som ikke nødvendigvis er oppdaterte på tidspunktet for utarbeidelse av salgsoppgaven. Det tas derfor forbehold om at formuesverdien kan bli endret og eventuelt øke ved endelig fastsettelse i skatteåret.

For primærbolig utgjør formuesverdien 25 % av beregnet eller dokumentert markedsverdi opptil kr 10 000 000, og deretter 70 % av den delen som overstiger dette beløpet. For sekundærbolig utgjør formuesverdien 100 % av beregnet eller dokumentert markedsverdi.

Diverse

Det gjøres spesielt oppmerksom at rom benevnt som gang på loft er bemerket som disponibelt rom i omsøkte tegninger. Rekkverket måles til ca 71 cm som er lavere enn forskriftskravet på 100 cm. Det er etablert snøfangere kun på deler av taket.

Det gjøres oppmerksom på at megler ikke har innhentet særskilte opplysninger om det finnes pålegg fra brann/feierevesen på eiendommen.

OFFENTLIGE FORHOLD

Ferdigattest/Midlertidig brukertillatelse

Det foreligger det ferdigattest for mindre fasadeenering, leilighet i bakgård og oppgradering av brannvern datert 22.10.2007. I tillegg foreligger det ferdigattest vedrørende bruksendring datert 14.06.2024.

Ferdigattest er en sluttattest fra bygningsmyndighetene om at et søknadspliktig tiltak er ferdigstilt. At evt. ferdigattest / midl. brukstillatelse eksisterer, gir ingen garanti for at det ikke er utført arbeid som ikke er byggemeldt eller godkjent.

Tinglyste heftelser og rettigheter

De tinglyste servitutene er ikke innhentet, da megler har vurdert at de ikke har relevans for den aktuelle andelen. Servitutene er tinglyst på borettslagets faste eiendom, og kan eventuelt bestilles ved interesse.

Regulerings- og arealplaner

Eiendommen er omfattet av Kommuneplanens arealdel 2022-2034 og ligger i et område som er avsatt til bevaring kulturmiljø, bevaring naturmiljø og framtidig sentrumsformål. Det er igangsatt flere planleggingsarbeid på områder som berører eiendommen. r20180044 "Planprogram for samlet campus i Trondheim" har som formål å utvikle området Bycampus Elgeseter som innbefatter deler av Elgeseter, Gløshaugen, Øya og Lerkendal. Planleggingsarbeid r20190007 "Nordre del av Elgeseter gate" er et gateprosjekt. Videre også r20230038 "Bergljots gate 4", der formålet er å legge til rette for boligfortetting og næringsvirksomhet i Bergljots gate 4.

Vei/Vann/Avløp

Eiendommen har adkomst via offentlig vei. Eiendommen er tilknyttet kommunalt ledningsnett via private stikkledninger. Eier er selv ansvarlig for private stikkledninger til bygningen. For private fellesledninger er det normalt solidarisk vedlikeholdsplikt.

Radonmåling

Det gjøres oppmerksom på at det ved utleie er krav til å gjennomføre radonmåling, og at forsvarlige nivåer skal kunne dokumenteres. Kravet gjelder alle typer utleieboliger, inkludert leiligheter og hybler i tilknytning til egen bolig, såfremt det betales husleie. I de tilfeller hvor det ikke er opplyst at selger har kunnskap om eiendommens radonnivå må kjøpere som ønsker å leie ut hele eller deler av eiendommen, særskilt være oppmerksom på at de overtar ansvaret for den usikkerheten dette medfører. Se <http://www.nrpa.no> for nærmere informasjon.

Adgang til utleie

Andelseieren kan overlate boligen til andre i opptil 30 døgn i året uten styrets samtykke. Med samtykke kan andelseier overlate boligen til andre i inntil tre år hvis andelseier har bodd i boligen i minst ett av de to siste år. Utleie i andre tilfeller kan godtas ved særlige grunner, jf. burettslagslova § 5-6.

Offentligrettslig pålegg

Det gjøres oppmerksom på at megler ikke har innhentet særskilte opplysninger om det finnes pålegg fra brann/feierevesen på eiendommen.

Verneklasse/SEFRAK

Bygningen har antikvarisk verdi klasse C. Dette betyr at bygningen er sjelden på én eller flere måter. Bygninger med antikvarisk verdi er rangert fra klasse A til klasse C, hvor klasse C er den minst regulerte klassen og bygninger i denne gruppen har i noen grad antikvarisk verdi. Det er i vurderingen tatt hensyn til miljøskapende betydning i bystrøk, omegnsstrøk og bygdemiljø samt byggets karakter og byggeår. Klasse C er en stor og sammensatt gruppe bygninger. Endel av bygningene er tatt med på grunn av sin verdi som del av bygningsmiljø. At et bygg har antikvarisk verdi kan medføre restriksjoner på tiltak som vil være tillatt å utføre på bygget.

PRISANTYDNING INKLUDERT OMKOSTNINGER

Omk. kjøper beskrivelse

7 600 000,00 (Prisantydning)

Omkostninger

545,00 (Tinglysning hjemmelsoverføring andel)

545,00 (Tinglysningsgebyr pantedokument)

1 090,00 (Omkostninger totalt)

Kjerneinformasjon

7 601 090,00 (Totalpris inkl. omkostninger)

Vi gjør oppmerksom på at ovennevnte totalsum er beregnet ut fra kjøpesum tilsvarende prisantydning. Det tas forbehold om endring i gebyrer. Andel fellesgjeld følger boligen og skal således ikke innbetales ved overtagelse.

Betalingsbetingelser

Kjøpesum med tillegg av omkostninger skal være disponibelt på meglers klientkonto innen overtagelse. Normalt innebærer dette at fullt oppgjør må være innbetalt på meglers klientkonto senest to virkedager før avtalt overtagelsesdato. Eventuelle vilkår knyttet til innbetalingen, eksempelvis pantedokument som skal tinglyses til fordel for kjøpers bank, må være meglers hende i god tid før overtagelse kan finne sted.

Kjøpesummen skal innbetales fra norsk finansinstitusjon og/eller kjøpers konto i norsk finansinstitusjon. Eventuell egenkapital skal innbetales i én samlet betaling fra kjøpers egen konto i norsk finansinstitusjon.

Alle eiendomsmeglingsforetak har lovpålagt forsikring av klientmidler begrenset oppad til kr 45 mill. Enkeltaker er forsikret inntil kr 15 mill. Dersom kjøpers låneinstitusjon krever tilleggsforsikring ved omsetning over 15 millioner, må kjøper selv eller dennes låneinstitusjon dekke utgiftene forbundet med dette.

Lovanvendelse

Eiendommen selges etter reglene i avhendingsloven. Salgsoppgaven er basert på de opplysningene selger har gitt til megler, den bygningssakkyndiges tilstandsrapport, samt opplysninger innhentet fra kommunen, Kartverket og andre tilgjengelige kilder. Selger har godkjent salgsoppgaven. Det er viktig at kjøper setter seg grundig inn i alle salgsdokumentene, herunder salgsoppgave, tilstandsrapport og selgers egenerklæring. Kjøper anses kjent med forhold som er tydelig beskrevet i salgsdokumentene, og slike forhold kan ikke påberopes som mangler. Dette gjelder uavhengig av om kjøper har lest dokumentene. Alle interessenter oppfordres til å undersøke eiendommen nøye, gjerne sammen med fagkyndig før bud inngis. Kjøper som velger å kjøpe usett kan ikke gjøre gjeldende som mangel noe han burde blitt kjent med ved undersøkelsen. Dersom det er behov for avklaringer, anbefaler vi at interessenter rådfører seg med eiendomsmegler eller egne rådgivere før det legges inn bud.

En bolig som har blitt brukt i en viss tid, har vanligvis blitt utsatt for slitasje og skader kan ha oppstått. Slik brukslitasje må kjøper regne med, og det kan avdekkes enkelte forhold etter overtagelse som nødvendiggjør utbedringer. Normal slitasje og skader som nødvendiggjør utbedring, er innenfor hva kjøper må forvente og vil ikke utgjøre en mangel.

Kjøper og selgers rettigheter og plikter reguleres av avtalen mellom partene, samt informasjonen som har vært tilgjengelig for kjøperen i forbindelse med handelen. Avtalen utfylles av avhendingsloven, og det gjelder ulike avtalevilkår avhengig av om kjøper er forbrukerkjøper eller ikke. Dette er nærmere beskrevet nedenfor.

På grunn av ulike avtalevilkår kan selger vurdere bud fra en som ikke er forbruker, ulikt fra en forbrukers bud. Dersom kjøper ikke er forbruker, er selger sitt mulige mangelsansvar begrenset fordi eiendommen selges «som den er». Selger kan ikke ta «som den er» forbehold ovenfor en forbrukerkjøper. Selv et lavere bud fra en som ikke er forbruker kan foretrekkes fordi begrensningen i mulig mangelsansvar kan ha egenverdi for selger. Selger står fritt til å forkaste eller akseptere ethvert bud, og er for eksempel ikke forpliktet til å akseptere høyeste bud. Budgiver skal i budskjemaet avgi egenerklæring om budgiver er forbruker eller næringsdrivende/person som hovedsakelig handler som ledd i næringsvirksomhet.

Forbrukerkjøp - definisjon: Med forbrukerkjøp menes kjøp av eiendom når kjøperen er en fysisk person som ikke hovedsakelig handler som ledd i næringsvirksomhet.

Forbruker - avtalevilkår: Eiendommen har en mangel dersom den ikke er i samsvar med kravene som følger av avtalen, eller det foreligger brudd på bestemmelsene i avhendingsloven §§ 3-2 til 3-8. Hvis eiendommen ikke er i samsvar med det kjøperen må kunne forvente ut ifra alder, type og synlig tilstand, kan det være grunnlag for mangelskrav. Det samme gjelder hvis det er holdt tilbake eller gitt uriktige opplysninger om eiendommen. Dette gjelder likevel bare dersom man kan gå ut ifra at det virket inn på avtalen at opplysningen ikke ble gitt eller at feil uriktige opplysninger ikke blir rettet i tide på en tydelig måte. Boligen kan ha en mangel etter avhendingsloven § 3-3 dersom det er avvik mellom opplyst og faktisk innvendig areal, forutsatt at avviket er på 2% eller mer og minimum 1 kvm.

Ved beregning av et eventuelt prisavslag eller erstatning må kjøper selv dekke tap/kostnader opptil et beløp på kr. 10 000 (egenandel).

Ikke-forbruker (næringsdrivende) - definisjon: Hvis kjøper er en juridisk person, eller en fysisk person som hovedsakelig handler som ledd i næringsvirksomhet, vil kjøpet ikke anses som et forbrukerkjøp.

Ikke-forbruker - avtalevilkår: Eiendommen har en mangel dersom den ikke er i samsvar med kravene som følger av avtalen. Eiendommen selges «som den er», og selgers ansvar utover det konkret avtalte er da begrenset etter avhendingsloven § 3-9, første ledd andre setning. Avhendingsloven § 3-3 andre ledd fravikes, og hvorvidt boligens arealsvikt utgjør en mangel vurderes etter avhendingsloven § 3-8.

Informasjon om kjøpers undersøkelsesplikt, herunder oppfordringen om å undersøke eiendommen nøye, gjelder også for kjøpere som ikke anses som forbrukere.

Interessenter og kjøper må godta at selger og megler bruker elektronisk kommunikasjon i salgsprosessen.

Dersom kjøper er utenlandsk statsborger kreves det at vedkommende har et såkalt D-nummer til erstatning for norsk personnummer. Rekvirering av D-nummer må sendes Kartverket samtidig med innsending av skjøtet for tinglysing. Skjøtet blir liggende i Kartverket inntil kjøper har fått D-nummeret fra Skatteetaten. Når Kartverket har mottatt D-nummeret fra Skatteetaten, vil skjøtet bli tinglyst umiddelbart. Rekvirering av D-nummer i forbindelse med tinglysing av skjøte vil ofte medføre at oppgjør og utbetaling til selger blir forsinket med noen uker. Kjøper må i disse tilfellene enten ta forbehold i bud om forsinket utbetaling til selger, eller være forberedt på å dekke forsinkelsesrenter til selger. Kontakt ansvarlig megler for informasjon før budgivning.

ØVRIGE KJØPSFORHOLD

Overtakelse

Overtakelse etter avtale med selger. Interessenter oppfordres til å angi ønsket overtagelse i budskjema.

Skjøte sendes for tinglysing i forbindelse med oppgjøret. Oppgjør forutsetter at det er gjennomført overtagelse og at partene har signert en overtakelsesprotokoll og sendt denne til oppgjørsavdelingen slik som avtalt i kontrakt. Det forutsettes at skjøte tinglyses i kjøpers navn. Hvis interessenter mot formodning ikke ønsker tinglysing av skjøte må det tas forbehold om dette i kjøpetilbudet.

Budgivning

Bud kan legges inn på nettannonsen på "gi bud" knappen eller via hjemmesiden. Ved elektronisk budgivning så kan bud legges inn trygt og enkelt med bank-ID. Megler kan også kontaktes for tilsendelse av budkjema og budskjema finnes også i salgsoppgaven.

All budgivning må foregå ved skriftlighet. Ta kontakt med megler dersom det er behov for bistand for å inngi bud.

Eiendomsmegler skal legge til rette for en forsvarlig avvikling av budrunden og kan ikke viderefordre bud med en kortere akseptfrist enn kl. 12.00 første virkedag etter siste annonserte visning. Etter klokken 11:30 anbefaler vi akseptfrist på minimum 30 minutter.

Megler kan ikke formidle bud med forbehold om at budet eller forbehold i budet skal holdes skjult (hemmelig) for andre budgivere og interessenter.

Kjerneinformasjon

Megler tar ikke noe ansvar for forsinkelser på el- eller telenettet. Under budrunden kan akseptfristene kortes inn ved mottakelse av nye bud. Akseptfristen fra kjøper er absolutt. Det betyr at dersom selger velger å akseptere budet, må kjøper meddeles aksept innen utløpet av akseptfristen. Dersom du utsetter inngivelse av bud til tett opp mot akseptfristen er det en reell fare for at eiendommen kan bli solgt før ditt bud fremkommer til megler.

Boligkjøperforsikring

Mange kjøpere har anledning til å tegne boligkjøperforsikring. Vedlagt i salgsoppgaven følger informasjon om Boligkjøperforsikring fra Söderberg & Partners. Boligkjøperforsikring er en rettshjelpsforsikring som gir trygghet og profesjonell juridisk hjelp dersom det oppdages uventede feil eller mangler ved boligen de neste fem årene. Les mer om Boligkjøperforsikring i vedlagte materiell eller på <https://www.soderbergpartners.no/eiendom/boligkjoper/>.

Innbo og løsøre

Med mindre annet er uttrykkelig avtalt gjelder NEF's normgivende liste over løsøre og tilbehør, se vedlagt liste til salgsoppgaven. Til orientering er det full avtalefrihet om hva som skal følge med bolig og fritidsbolig ved salg. I de tilfeller det medfølger hvitevarer i handelen, overleveres disse uten noen form for garanti utover leverandørgaranti.

Eier

Per Kristian Skalmerud

Tilbud på lånefinansiering

Proaktiv Eiendomsmegling samarbeider med Handelsbanken om formidling av finansielle tjenester. Ta gjerne kontakt med oppdragsansvarlig for et uforpliktende tilbud vedrørende finansiering. Proaktiv Eiendomsmegling mottar ikke godtgjørelse for dette.

Meglernes vederlag

Det er avtalt provisjonsbasert vederlag tilsvarende 1,00% av salgssum. Estimert provisjon kr. 76 000,00 (beregnet av prisantydning inkl. evt. fellesgjeld, minimum kr. 45 000,00). Sum provisjon, vederlag og andre inntekter kr. 128 990,00

Dersom handel ikke kommer i stand eller oppdraget sies opp, har oppdragstaker krav på rimelig vederlag for medgått tid/utført arbeid og avtalte utgifter (utgifter til påløpte visninger, innhenting av opplysninger, markedspakke og tilrettelegging), samt eventuelle utlegg. Alle priser er inkl. mva.

Proaktiv Gruppen AS og eiendomsmeglingsforetakene som er tilknyttet Proaktiv har samarbeid med forskjellige foretak som tilbyr forbrukerne produkter eller tjenester i forbindelse med et salgsoppdrag. Våre samarbeidspartnere er: Söderberg & Partners AS - formidler av boligkjøperforsikring, Gjensidige - formidler av boligselgerforsikring,

Kjerneinformasjon

Meglerfront - leverandør av digitale oppgjørsskjemaer og overtakelsesprotokoller som også inneholder tilbud til forbruker om tilpassede strøm-, internett- og alarmtjenester, Vend Marketplaces AS og Bomega AS - markedsplasser på nett, Schibsted - markedsføring i SOME, Eiendomsverdi - formidler av nabolagsprofiler. Hvilke produkter/ tjenester kjøper og selger får i forbindelse med oppdraget, kan variere ut fra hvor i landet eiendommen ligger.

Personopplysningsloven

Vi gjør oppmerksom på at vi lagrer personopplysninger på interessenter, budgivere og kjøpere. Videre opplyser vi at mulighetene for å slette sine personopplysninger er begrenset, som følge av at eiendomsmeglingsforetak har plikt til å oppbevare kontrakter og dokumenter i minst 10 år, iht. eiendomsmeglingsforskriften. Du kan lese om vår behandling av personopplysninger i vår personvernerklæring på <https://proaktiv.no/personvernerklæring>

Hvitvaskingsreglene

Det følger av lov om tiltak mot hvitvasking og terrorfinansiering at meglerforetaket er forpliktet til å foreta kundetiltak av begge parter i handelen. For oppdragsgiver skjer dette i forbindelse med inngåelse av oppdraget, og for kjøper på tidspunkt for kontraktsinngåelse. Dersom slik kundekontroll ikke kan gjennomføres, er meglerforetaket pålagt å avstå fra gjennomføring av oppjøret. Partene er selv ansvarlig for eventuelle kostnader og ansvar dette kan medføre uten at det kan anføres et kontraktsrettslig ansvar overfor meglerforetaket.

Vedlegg til salgsoppgave

Vedleggene er en del av den komplette salgsoppgaven. Det er viktig at interessenter setter seg godt inn i vedleggene og kontakter megler med eventuelle spørsmål før bud inngis.

VEDLEGG

«Det finnes ingen kunnskap som ikke er verdifull.»

-Edmund Burke

Egenerklæring

Klostergata 40A, 7030 TRONDHEIM

06 Mar 2026

Informasjon om eiendommen

Adresse	Postadresse	Enhetsnummer
Klostergata 40A	Klostergata 40A	

Opplysninger om selger og salgsobjekt

Er boligen en del av et sameie, aksjeselskap eller borettslag?

Ja Nei

Driver du med omsetning eller utvikling av eiendom?

Ja Nei

Når kjøpte du boligen?

18.05.2022

Har du selv bodd i boligen?

Ja Nei

Når og hvor lenge har eieren bodd i boligen? Hvis det er lengre perioder eieren ikke har bodd i boligen er det fint om du oppgir dette. Her kan du også oppgi annen relevant informasjon om eierskapet.

Eier har ikke bodd i leiligheten siden august 2023.

Informasjon om eksisterende husforsikring

Gjensidige Forsikring ASA-49, 95691336

Informasjon om selger

Selger

Skalmerud, Per Kristian

Forbehold

Selger tar spesifikt forbehold om feil og mangler som er beskrevet i egenerklæringsskjemaet.

Boligkjøper anses å kjenne til forholdene som er omtalt i dette egenerklæringsskjemaet. Disse forholdene kan ikke gjøres gjeldende som feil eller mangler senere.

KLOSTERGATA 40A selvselv undersøke eiendommen grundig.

Våtrom

1 Har det vært feil på bad, vaskerom eller toalettrom?

Ja Nei, ikke som jeg kjenner til

2 Er det utført arbeid på bad, vaskerom eller toalettrom?

Ja Nei, ikke som jeg kjenner til

2.1.1 Navn på arbeid

Nytt arbeid

2.1.2 Årstall

2022

2.1.3 Hvordan ble arbeidet utført?

Faglært Ufaglært

2.1.4 Fortell kort hva som ble gjort av faglærte

Det gamle badet i hovedetasjen ble revet og det ble bygget to nye bad. Membran, flis og rørlegger arbeider ble utført av AS Rørlegger, en del av K Lund. Foreligger ferdigattest og samsvarserklæring i form av faktura.

2.1.5 Hvilket firma utførte jobben?

AS Rørlegger

2.1.6 Har du dokumentasjon på arbeidet?

Ja Nei

Tak, yttervegg og fasade

3 Har det lekket vann utenfra og inn, eller er det sett andre tegn til fukt?

Ja Nei, ikke som jeg kjenner til

Beskriv feilen og omfanget

Naboen i leiligheten under balkongen har meldt om vannlekkasje fra terrassen, to ganger ilt 3 år. Dette har blitt utbedret i leiligheten, men det er uklart om styret har lokalisert lekkasjen på terrassen. Dette er varslet til styreleder.

4 Er det utført arbeid på tak, yttervegg, vindu eller annen fasade?

Ja Nei, ikke som jeg kjenner til

4.1.1 Navn på arbeid

Nytt arbeid

4.1.2 Årstall

2022

4.1.3 Hvordan ble arbeidet utført?

Faglært Ufaglært

4.1.4 Fortell kort hva som ble gjort av faglærte

Vinduene ble byttet i 2022 av eier for egen regning. Eier er faglært tomrer svenn. Arbeidene ble utført iht. produsentens anvisning.

4.1.5 Hvilket firma utførte jobben?



Svenn i egen bolig

4.1.6 Har du dokumentasjon på arbeidet?

Ja Nei

Kjeller

5 Har sameiet eller borettslaget hatt problemer med fukt, vann eller oversvømmelse i kjeller eller underetasje?

Ja Nei, ikke som jeg kjenner til

6 Har boligen kjeller, underetasje eller andre rom under bakken?

Ja Nei

8 Er det utført arbeid med drenering?

Ja Nei, ikke som jeg kjenner til

Elektrisitet

9 Har det vært feil på det elektriske anlegget?

Ja Nei, ikke som jeg kjenner til

10 Er det utført arbeid på det elektriske anlegget?

Ja Nei, ikke som jeg kjenner til

10.1.1 Navn på arbeid

Nytt arbeid

10.1.2 Årstall

2022

10.1.3 Hvordan ble arbeidet utført?

Faglært Ufaglært

10.1.4 Fortell kort hva som ble gjort av faglærte

Alle kurser i sikringsskap er byttet av medeiende elektriker på daværende tidspunkt. Samt er det lagt opp komplett nytt skjult anlegg. Ingen feil etter eltilsyn.

10.1.5 Hvilket firma utførte jobben?

Elektrikker i egen bolig

10.1.6 Har du dokumentasjon på arbeidet?

Ja Nei

Rør

11 Har eiendommen privat vannforsyning (ikke tilknyttet det offentlige vannettet), septik, pumpekum, brønn, avløpskvern eller liknende?

Ja Nei, ikke som jeg kjenner til

KLOSTERGATA 40A



12 Har det vært feil på utvendige eller innvendige avløpsrør eller vannrør?

Ja Nei, ikke som jeg kjenner til

13 Er det utført arbeid på utvendige eller innvendige avløpsrør eller vannrør?

Ja Nei, ikke som jeg kjenner til

13.1.1 Navn på arbeid

Nytt arbeid

13.1.2 Årstall

2022

13.1.3 Hvordan ble arbeidet utført?

Faglært Ufaglært

13.1.4 Fortell kort hva som ble gjort av faglærte

Det er lagt opp nye avløpsrør til wc på loftet, samt også nytt røropplegg til bad og vaskerom.

13.1.5 Hvilket firma utførte jobben?

AS rørlegger

13.1.6 Har du dokumentasjon på arbeidet?

Ja Nei

Ventilasjon og oppvarming

14 Er det eller har det vært nedgravd oljetank på eiendommen?

Ja Nei, ikke som jeg kjenner til

15 Har det vært feil på varmeanlegg eller ventilasjonsanlegg?

Ja Nei, ikke som jeg kjenner til

16 Er det utført arbeid på varmeanlegg eller ventilasjonsanlegg?

Ja Nei, ikke som jeg kjenner til

Skjevheter og sprekker

17 Er det tegn på setningskader eller sprekker i for eksempel grunnmur eller fliser?

Ja Nei, ikke som jeg kjenner til

18 Har det vært feil eller gjort endringer på ildsted eller pipe?

Ja Nei, ikke som jeg kjenner til

Beskriv feilen eller endringen

Tidligere eier har revet pipeløpet opp over tak da taket ble lagt om. Dette pipeløpet er nå også fjernet av nåværende eier igjennom 2. etg. Dette betyr at pipen som fremkommer i 1. etg IKKE er i bruk.



Sopp og skadedyr

19 Har det vært skadedyr i boligen eller andre bygninger på eiendommen?

Ja Nei, ikke som jeg kjenner til

20 Har det vært skadedyr i fellesområdene til sameiet eller borettslaget?

Ja Nei, ikke som jeg kjenner til

21 Har det vært mugg, sopp eller råte i boligen eller andre bygninger på eiendommen?

Ja Nei, ikke som jeg kjenner til

22 Har det vært mugg, sopp eller råte i sameiet eller borettslaget?

Ja Nei, ikke som jeg kjenner til

Planer og godkjenninger

23 Mangler boligen eller andre bygninger brukstillatelse eller ferdigattest for søknadspliktige tiltak?

Ja Nei, ikke som jeg kjenner til

24 Har du bygd på eller gjort om kjeller, loft eller annet til boligrom?

Ja Nei

25 Selges eiendommen med utleiedel som leilighet, hybel eller lignende?

Ja Nei

27 Er det utført radonmåling?

Ja Nei, ikke som jeg kjenner til

28 Er det andre forhold av betydning eller sjenanse for eiendommen eller nærområdet?

Ja Nei, ikke som jeg kjenner til

29 Foreligger det planer eller bestemmelser som kan medføre endringer av felleskostnader eller fellesgjeld?

Ja Nei, ikke som jeg kjenner til

30 Er sameiet eller borettslaget er involvert i konflikter av noe slag?

Ja Nei, ikke som jeg kjenner til

Andre opplysninger

31 Har ufaglærte utført arbeid som normalt bør utføres av faglærte? Du trenger ikke gjenta noe du allerede har nevnt.

Ja Nei, ikke som jeg kjenner til

KLOSTERGATA 40A



32 Har du andre opplysninger om boligen eller eiendommen utover det du har svart?

Ja Nei, ikke som jeg kjenner til

Boligselgerforsikring

Boligen selges med boligselgerforsikring

En boligselgerforsikring gir trygghet for selger og kjøper, og kan dekke feil og mangler som enten ikke er opplyst om eller det ikke var kjennskap til da salget ble gjennomført.

Forsikringen er tegnet i Gjensidige Forsikring ASA

Forsikringsnummer 45796362

Egenerklæringsskjema

Name	Date
Per Kristian Skalmerud	2026-03-06

Identification

 Per Kristian Skalmerud

Egenerklæringsskjema

Signed by:

Per Kristian Skalmerud	06/03-2026 15:40:29	BankID OIDC High
------------------------	------------------------	---------------------

Klostergata 40A

7030 TRONDHEIM

Tilstandsrapport Eierskifte

Boligtype: Leilighet
Byggeår: 1896
BRA: 182 m²
BRA-i: 180 m²
Rapportdato: 6.3.2026 (Gyldig til 6.3.2027)

Samlet vurdering



1. Tilstandsgradene

TG-0

Tilstandsgrad 0: Ingen avvik

Bygningsdelen skal være tilnærmet ny, ikke vise tegn på slitasje og det skal være lagt frem dokumentasjon på faglig god utførelse. Det er ingen merknader til delen.

TG-1

Tilstandsgrad 1: Mindre eller moderate avvik

Bygningsdelen skal bare ha normal slitasje, og strakstiltak skal ikke anses som nødvendig. Graden kan også brukes når delen er ny, men der dokumentasjon på faglig god utførelse mangler.

TG-2

Tilstandsgrad 2: Bygningsdelen har vesentlige avvik

Bygningsdelen skal enten ha feil utførelse, en skade eller symptomer på skade, sterk slitasje eller nedsatt funksjon. Graden gis når bygningsdelen trenger vedlikehold eller tiltak i nær fremtid. Graden skal også brukes når delen er gammel og det er grunn til å varsle om faren for skader på grunn av alderen, eller når det er grunn til å overvåke delen spesielt på grunn av fare for større skader eller følgeskader

TG-3

Tilstandsgrad 3: Store eller alvorlige avvik

Bygningsdelen har kraftige symptomer på forhold som man må regne med trenger utbedring straks eller innen kort tid. Graden skal også brukes ved påvist funksjonssvikt eller sammenbrudd

TG-IU

Tilstandsgrad ikke undersøkt (TGIU) skal kun brukes unntaksvis. Eksempler kan være snødekket tak eller krypkjeller uten inspeksjonsmulighet på undersøkelsestidspunktet; eller bygningsdelen eller arealet eller rommet er ikke tilgjengelig for inspeksjon på tidspunktet for analysen. Dersom TGIU omfatter særlig fuktutsatte konstruksjoner, skal dette angis særlig.

2. Om rapporten

Om rapporten

Tilstandsrapporten er utarbeidet i henhold til forskrift til avhendingslova (Tryggere bolighandel) av 8. juni 2021 nr. 1850, slik forskriften er endret ved forskrift av 16. desember 2025 nr. 2614. Tilstandsgrader i rapporten er fastsatt i tråd med kriteriene i NS 3600:2018

Formålet med rapporten er å kartlegge boligens tekniske tilstand med tanke på behov for tiltak, samt å vise resultatene av en utført tilstandsanalyse for å bidra til økt trygghet og redusert konfliktnivå ved eierskifte.

Rapporten erstatter ikke selgers opplysningsplikt eller kjøpers undersøkelsesplikt ved eierskifte. Tilstandsrapporten gir en beskrivelse og vurdering av byggverk og bygningsdeler som bygningssakkyndig har observert, og som har betydning ved eierskifte. Tilbakeholdt eller uriktig informasjon som har betydning for vurderingen, er ikke bygningssakkyndig sitt ansvar. Rapporten gir normalt ingen vurdering av boligens tilbehør, som hvitevarer, brunevarer og annet inventar. Dette gjelder også om tilbehøret er integrert.

Struktur og referansenivå

Normalt vil referansenivået være byggeskikken og tilstanden ved byggeåret for boligen eller bygningsdelen. Rapporten beskriver avvik, altså en tilstand som er dårligere enn referansenivået. Rapporten framhever normalt ikke positive sider ved boligen ut over det som kommer frem av tilstandsgraden på rom og bygningsdeler.

Ved tilstandsgrad 0 og 1 gis det normalt ingen begrunnelse for valg av tilstandsgrad, fordi bygningen eller bygningsdelen da bare har normal slitasje.

Hvis et rom eller en bygningsdel gis tilstandsgrad 2 eller 3 skal den bygningssakkyndige redegjøre for årsaken til og konsekvensen av dette. Den bygningssakkyndige skal også gi et sjablongmessig anslag på hva det vil koste å utbedre rom eller bygningsdeler som gis tilstandsgrad 3.

Takstrappen

Kunden/rekvirenten skal lese gjennom dokumentet før bruk og gi tilbakemelding til den bygningssakkyndige hvis det finnes feil/mangler som bør rettes opp. Rapporten kan ikke være eldre enn 1 år på det tidspunkt kjøperen binder seg til å kjøpe boligen. Ved utgått rapport bør bygningssakkyndig kontaktes for ny befaring og oppdatering.

Supertakst AS samarbeider med Vendu AS, som utvikler tjenester som bidrar til en trygg bolighandel og et bærekraftig bolighold. For å kunne gjøre dette benyttes det tilstands- og eiendomsinformasjon fra rapporten. Les mer om tjenestene og få tilgang til å avstå fra bruk av dine data ved å gå til denne nettsiden: <https://samtykke.vendu.no/40756>

Dokumentasjon på håndverkertjenester

Dersom det har vært utført reparasjoner, vedlikehold, installasjoner, ombygging eller lignende i boligen de siste fem årene, og arbeidet er utført av kvalifiserte håndverkere, skal den bygningssakkyndige be eieren dokumentere bruken av kvalifiserte håndverkere. Som dokumentasjon regnes blant annet skriftlig bekreftelse fra den eller de håndverkerne som ble brukt.

Hvordan undersøkelsene skal skje

Med mindre det fremgår at et rom eller en bygningsdel skal undersøkes med målinger, at det skal bores hull, at det skal stikkes i treverk eller annet, skal den bygningssakkyndige basere sine undersøkelser på det som er synlig. Den bygningssakkyndige skal flytte på tepper, møbler og annet inventar når det er nødvendig for å komme til det rommet eller den bygningsdelen som skal undersøkes. Dette gjelder likevel ikke for særlig tunge møbler og inventar, når disse ikke skjuler vesentlige installasjoner eller innretninger, og det heller ikke er andre grunner til å mistenke at flytting vil kunne avdekke vesentlige forhold.

3. Rapportsammendrag

Alle bygningsdeler med tilstandsgrad TG2, TG3 eller TGIU (ikke undersøkt) er oppsummert nedenfor. Feltet Begrunnelse gir en kort forklaring på hvorfor tilstandsgraden er satt, og er ment som et forenklet sammendrag. Utfyllende vurderinger finnes i hovedrapporten.

Bygningsdeler med TG3

Bygningsdel	Oppsummert begrunnelse for tilstandsgrad
Toalettrom	Tilstandsgrad 3 settes på grunn av manglende ventilering på toalettrommet.

Bygningsdeler med TG2

Bygningsdel	Oppsummert begrunnelse for tilstandsgrad
Balkong, terrasse, platting	Tilstandsgrad 2 settes på grunn av råte i rekkverk, alder på tettesjikt og manglende tetting i renne inn mot ytterveggen.
Taktekking	Tilstandsgrad 2 settes på grunn av at deler av taket har oppnådd over halvparten av forventet brukstid og har dermed usikker restlevetid.
Avløpsrør	Tilstandsgrad 2 settes på grunn av alder på eldre avløpsrør til bad på loft og dermed økt risiko for lekkasjer.
Vannledninger	Tilstandsgrad 2 settes på grunn av alder på vannrør i kobber.
Våtrom: Bad loft - Overflater	Tilstandsgrad 2 settes på grunn av flatt gulv med påfølgende risiko for at eventuelt lekkasjevann kan renne ut i tilstøtende rom.
Våtrom: Bad loft - Membran, tettesjikt og sluk	Tilstandsgrad 2 er satt med bakgrunn i alder på tettesjikt og derav økt risiko for lekkasjer.
Våtrom: Bad loft - Ventilasjon	Tilstandsgrad 2 er satt selv om løsningen tilfredsstiller forskriften ved byggeåret.

Bygningsdeler med TG-IU

Bygningsdel	Oppsummert begrunnelse for tilstandsgrad
Drenering	Det er ikke mulig å kontrollere dreneringen da boligen primært er i andre etasje og på loft.
Grunnmur og fundament	Kun deler av innvendig grunnmur er tilgjengelig for kontroll da kjelleren er en del av fellesareal og er innredet med boder.

Avvik fra dagens forskrift på høyde og åpninger i rekkverk til balkong/terrasse/utvendig trapp

Rekkverket måles til ca 71 cm som er lavere enn forskriftskravet på 100 cm.

Det er manglende og/eller feil/skader på snøfanger

Det er etablert snøfangere kun på deler av taket.

4. Informasjon om oppdraget

Befaringsdato
1.1.1970

Rapportdato
6.3.2026

Hjemmelshavere

Navn: Per Kristian Skalmerud

Tilstede ved inspeksjon: Nei

Er selgers egenerklæring fremlagt og gjennomgått av bygnings sakkyndig? Nei

Informasjon om bygnings sakkyndig

Navn: Tom Erik Heirsaunet

Telefon: 93489454

Firma: Takst-Forum Trøndelag AS

Epost: tom@tft.no

Tittel:

Adresse: Industriveien 21, 7072 Heimdal

Profesjonsansvarsforsikring: Frende Forsikring



Informasjon om boligen

Adresse: Klostergata 40A, 7030 Trondheim

Kommunenr: 5001

Gårdsnr: 404

Bruksnr: 29

Festenr:

Seksjonsnr:

Andelsnr: 1

Leilighetsnr:

Byggeår: 1896 - Tidligere eier har opplyst at bygget er oppført ca 1896.

Boligtype: Leilighet

Generell beskrivelse av boligen:

Grunnmur oppført i teglstein. Veggkonstruksjonen er oppført i tre og kledd med stående panel. Taket har valmtaksform tekket med lakkerte metallplater. Etasjeskille er et trebjelkelag. Vindu med 2- og 3-lags isolerglass.

5. Arealinformasjon

Arealmålingen er basert på Norsk standard 3940:2023 Areal- og volum-beregninger av bygninger. Arealet gjelder for tidspunktet da boligen ble målt. Rommene kan være måleverdige selv om bruken er i strid med byggeteknisk forskrift

Arealet beskriver boligens bruksareal i tre definerte kategorier:

Internt bruksareal	BRA-i	Bruksareal innenfor boenhetens omsluttende vegger. Bruksenheten kan bestå av flere boenheter.
Eksternt bruksareal	BRA-e	Bruksareal av rom som tilhører boenheten med adkomst via fellesarealer eller utvendig adkomst. Veggareal mellom BRA-i og BRA-e legges til BRA-e hvis dette ligger vegg i vegg.
Innglasset balkong	BRA-b	Innglassede balkong tilknyttet boenheten. Veggareal mellom innglasset balkong og annet bruksareal tillegges areal innglasset balkong.

Terrasse- og balkongareal (TBA) dekker areal som åpne balkonger, altaner og verandaer. Dette arealet vil ikke bli inkludert i boligens bruksareal.

Ikke måleverdige arealer som skyldes skråtak eller lav himlingshøyde (ALH) kan opplyses som tilleggsinformasjon. Slike arealer skal ikke oppføres alene, men skal alltid opplyses sammen med korrekt målt BRA. BRA og ALH kan summeres, og utgjør boligens gulvareal (GUA).

For mer informasjon se her: <https://eiendomnorge.no/nyheter/viktig-informasjon-om-arealmaling-article2588-919.html>

Bygning: Hovedbygg

Hovedareal

Etasje	BRA	BRA-i (internt bruksareal)	BRA-e (eksternt bruksareal)	BRA-b (Innglasset balkong)	TBA (terrasse- og balkongareal)
1. etasje	18	18 Romfordeling: Entre og bod.	0	0	0
2. etasje	120	120 Romfordeling: To stuer, kjøkken, vinterhage, kontor/soverom, soverom, bad, trapperom, gang og omkleddingsrom.	0	0	18
Loft	42	42 Romfordeling: Gang og to soverom.	0	0	0
Kjeller	2	0	2 Romfordeling: Bod.	0	0
Totalt m²	182	180	2	0	18

Kommentar til arealberegning

I kjelleren er det en bod som er medtatt i boligens eksterne bruksareal (BRA-e).

6. Hovedrapport

6.1 Drenering

Tilgjengelighet	Ikke tilgjengelig
Oppsummering av drenering	TG-IU
Det er ikke mulig å kontrollere dreneringen da boligen primært er i andre etasje og på loft.	

6.2 Grunnmur og fundament

Type Fundament/Grunnmur	Grunnmur m/kjeller
Type byggegrunn	Ukjent byggegrunn
Type grunnmur i kjeller	Teglstein
Er det påvist sprekker/riss eller skader?	Ikke kontrollerbart
Oppsummering av grunnmur og fundament	TG-IU
Kun deler av innvendig grunnmur er tilgjengelig for kontroll da kjelleren er en del av fellesareal og er innredet med boder.	
Det registreres ingen tegn til sprekker på den kontrollerte delen av grunnmuren.	

6.3 Balkong, terrasse, platting

Type	Takterrasse
Er det gjennomført arbeider etter opprinnelig byggeår?	Ukjent
Er det synlig tegn på skjevheter/konstruksjonssvikt?	Nei
Er det tegn på sopp/råteskader i treverk eller skader i betong?	Nei
Er balkong / terrassen teknet?	Ja
Er det manglende/ikke tilstrekkelig vannavrenning fra konstruksjonen?	Ikke kontrollerbart
Er det påvist skader i tekkingen?	Ikke kontrollerbart
Har tekkingen nådd en alder som gir økt risiko for skader eller følgeskader?	Ja

Er det symptom på utilstrekkelig lufting/feil oppbygging av konstruksjonen over innvendige rom?	Ikke kontrollerbart
---	---------------------

Er det ufullstendig/manglende tettesjikt ved oppkant mot vegg og dør?	Ja
---	----

Oppsummering av balkong, terrasse, platting TG-2

Det bemerkes at renne inn mot yttervegg ikke er teknet opp mot yttervegg.

Tettesjiktet har oppnådd over halvparten av forventet brukstid og har påfølgende usikker restlevetid.

Det bemerkes noe råte i trekledningen på rekkverket bak utepeis.

Tilstandsgrad 2 settes på grunn av råte i rekkverk, alder på tettesjikt og manglende tetting i renne inn mot ytterveggen.

6.4 Vinduer og dører

Beskrivelse

Vinduer med 2-lags glass.

Er det gjennomført arbeider etter opprinnelig byggeår?	Ja
--	----

De fleste vinduer er skiftet i 2022.

Øvrige vinduer ble skiftet i 2003.

Alder på takvinduer er ukjent.

Er det påvist punkterte eller sprukne glass?	Nei
--	-----

Er det påvist værslitte karmen, fuktskader eller råteskader?	Ja
--	----

Er det ved stikkprøver registrert avvik ved åpne/lukkemekanismen?	Nei
---	-----

Er det påvist avvik ved utvendig tetting som beslag, vannbord, og omramming?	Nei
--	-----

Oppsummering av vinduer og dører TG-1

Det registreres stedvis noe malingsavskalling på vinduskarmen på vinduer fra 2003.

Forøvrig registreres ingen skader eller avvik på vinduer og dører.

6.5 Yttervegger

Type fasade	Stående kledning
-------------	------------------

Er det gjennomført arbeider etter opprinnelig byggeår?	Ukjent
--	--------

Er det påvist skjevheter/riss/sprekker/setninger?	Nei
---	-----

Er det påvist fuktskade/sopp/råte eller slitt overflate?	Nei
--	-----

Er det liten eller ingen lufting av kledningen?	Ikke kontrollerbart
---	---------------------

Er det manglende musetetting i nedkant av kledning/plater?	Ikke kontrollerbart
--	---------------------

Oppsummering av yttervegger TG-1

Utvendig kledning fremstår uten vesentlige tegn til skader.

6.6 Renner og nedløp

Type	Metall
------	--------

Er det utført arbeider på anlegget etter byggeår?	Ukjent
---	--------

Er det synlige skader på renner/nedløp?	Nei
---	-----

Oppsummering av renner og nedløp TG-1

Det registreres ingen tegn til skader eller lekkasjer på takrenner og nedløp.

Generelt anbefales jevnlig rengjøring av renner for å sikre god avrenning.

6.7 Takkonstruksjon og loft

Type takkonstruksjon	Valmet tak
----------------------	------------

Type loft	Innredet (lukket konstruksjon)
-----------	--------------------------------

Utvendig inspeksjon	Fra bakken
---------------------	------------

Er det registrert symptom på svekkelser/vesentlige skjevheter/nebøyninger i konstruksjonen?	Nei
---	-----

Er det manglende eller utilstrekkelig lufting av konstruksjonen?	Nei
--	-----

Er det tegn til fukt fra lekkasjer eller kondensering på innvendige overflater?	Nei
---	-----

Er det tegn til sopp/råte eller spor etter treskadeinnspekt?	Nei
--	-----

Er det tegn på utilstrekkelig tetting rundt gjennomføringer i konstruksjonen?	Nei
---	-----

Totalvurdering av takkonstruksjon og loft	TG-1
Det ble ikke påvist skader eller avvik som vurderes å være av konstruksjonsmessig betydning.	

6.8 Taktekking

Type takkonstruksjon	Valmet tak
Type tekking	Lakkerte stålplater
Inspisert fra	Fra bakken
Er det gjennomført arbeider etter opprinnelig byggeår?	Ja
I følge tidligere eier ble taktekking på taket inn mot bakgården oppgradert i 2019.	
Er det registrert skader, deformasjoner eller begroing på taktekkingen?	Nei
Er det synlige avvik på beslag/inndekning rundt pipe og andre takgjennomføringer?	Ikke kontrollert
Har tekkingen nådd en alder som gir økt risiko for skader eller følgeskader?	Ja

Oppsummering av taktekking	TG-2
Det registreres ingen tegn til skader, men deler av taktekkingen har oppnådd over halvparten av forventet brukstid og det vil være større risiko for lekkasjer i tiden som kommer.	
Tilstandsgrad 2 settes på grunn av at deler av taket har oppnådd over halvparten av forventet brukstid og har dermed usikker restlevetid.	

6.9 Etasjeskille og gulv på grunn

Type	Trebjelkelag
Er det påvist nedbøy, skjevheter eller svikt i etasjeskille/gulv?	Nei
Oppsummering av etasjeskille og gulv på grunn	TG-1
Ingen vesentlige avvik eller skader ble registrert.	

6.10 Kjøkken

Overflater og innredning	
Er det påvist fukt /skader rundt vask/kjøleskap/oppvaskmaskin?	Nei

Er det påvist skader på kjøkkeninnredning utover normal slitasje?	Nei
---	-----

Oppsummering av overflater og innredning	TG-0
Kjøkkeninnredning med slette fronter og benkeplate i laminat. Det er integrert platetopp, to stekeovner, to oppvaskmaskiner og kjøleskap.	
Kjøkkeninnredningen fremstår uten vesentlige tegn til skader.	

Avtrekk

Type avtrekk	Mekanisk
Er det registrert avvik på avtrekk?	Nei

Oppsummering av avtrekk	TG-0
Avtrekk fungerer som tiltenkt.	

6.11 Lovlighet / HMS

Er det manglende samsvar mellom dagens bruk og godkjente byggetegninger?	Nei
Det gjøres oppmerksom at rom benevnt som gang på loft er bemerket som disp. rom i omsøkte tegninger.	
Er det avdekt forhold som tyder på at boenhet ikke er delt opp i brannceller etter kravene i teknisk forskrift?	Nei
Er det manglende ferdigattest / midlertidig brukstillatelse?	Nei
Ferdigattest datert 14.06.2024 vedrørende bruksendring er fremvist.	
Ferdigattest datert 22.10.2007 er fremvist.	
Er det avvik på krav til rømning, dagslysforhold eller takhøyde?	Nei
Er det avvik ved rekkverk, håndløper eller åpninger mellom trinn på innvendig trapp i forhold til dagens forskriftskrav?	Nei
Er det avvik fra dagens forskrift på høyde og åpninger i rekkverk til balkong/terrasse/utvendig trapp?	Ja
Rekkverket måles til ca 71 cm som er lavere enn forskriftskravet på 100 cm.	
Er det manglende brannslukningsutstyr og røykvarsler i boligen iht forskrift?	Nei
Er det skader på brannslukningsutstyr, røykvarsler, eller er apparat eldre enn 10 år?	Nei
Er det krav til snøfanger?	Ja

Er det manglende og/eller feil/skader på snøfanger?	Ja
Det er etablert snøfangere kun på deler av taket.	
Er det krav til stige for adkomst feier?	Nei

6.12 Toalettrom

Er det påvist fukt/skader på toalettet?	Nei
Type ventilasjon	Ingen
Er det skader på utstyr og innredning?	Nei
Er det innebygd sisterner?	Nei

Oppsummering av toalettrom	TG-3
Rommet mangler ventilering.	
Tilstandsgrad 3 settes på grunn av manglende ventilering på toalett rommet.	
Anbefalte tiltak / ytterligere undersøkelser anbefales	
Det bør etableres mekanisk avtrekk.	
Kostnadsestimat	Under 20 000

6.13 Avløpsrør

Type avløpsrør	Plast
Er det gjennomført arbeider på anlegget etter byggeår?	Ja
I følge tidligere eier ble utvendige avløpsrør oppgradert i 2021.	
Det er utført oppgraderinger på avløpsrør i forbindelse med oppgradering av bad og kjøkken i andre etasje i 2022/2023.	
Er det manglende lufting av kloakk over tak?	Ukjent
Er det sen avrenning fra tappested?	Nei
Mangler det stakemuligheter på avløpsanlegget?	Nei
Har avløpsrør nådd en alder som gir økt risiko for skader eller følgeskader?	Ja

Oppsummering av avløpsrør	TG-2
Det meste av avløpsrør er skiftet i 2022/2023, men det gjøres oppmerksom på at avløpsrør til badet på loftet har oppnådd over halvparten av forventet brukstid.	
Tilstandsgrad 2 settes på grunn av alder på eldre avløpsrør til bad på loft og dermed økt risiko for lekkasjer.	
Anbefalte tiltak / ytterligere undersøkelser anbefales	
Generelt anbefales jevnlig rengjøring av sluk og vannlåser for å sikre god avrenning.	

6.14 Vannledninger

Type anlegg	Kobber, Rør i rør system
Vannrør i andre etasje er rør-i-rør med fordelerskap plassert på det ene badet.	
Badet på loftet har kobber rør.	
Er det utført arbeider på anlegget etter byggeår?	Ja
Anlegget i andre etasje er oppgradert til rør i rør i forbindelse med oppgradering av bad og kjøkken i perioden 2022 - 2023.	
Er det etablert fordelerskap?	Ja
Er det manglende vannstoppesystem i tilknytning til, eller manglende avrenning til sluk/avløp fra fordelerskap?	Nei
Har vannrør nådd en alder som gir økt risiko for skader eller følgeskader?	Ja
Er det manglende isolering av vannrør hvor det er risiko for frost eller kondens?	Nei
Er det registrert tegn til lekkasjer eller skader på vannrør?	Nei
Er det redusert vanntrykk ved prøving av to tappesteder samtidig?	Nei
Er det manglende tilgjengelighet til stoppekran?	Nei
Er det dårlig funksjon på stoppekran?	Nei
Oppsummering av vannledninger	TG-2
Nesten hele røranlegget i boligen er oppgradert i 2022/2023, men det gjøres oppmerksom på at vannrør til badet på loftet har oppnådd over halvparten av forventet brukstid.	
Tilstandsgrad 2 settes på grunn av alder på vannrør i kobber.	

Er det foretatt kontroll av det lokale el-tilsyn eller utført utvidet el-kontroll i løpet av de siste 5 år?	Nei
Type sikringer	Automatsikringer
Har eier opplyst om arbeider utført etter opprinnelig byggeår?	Ja
Er det manglende samsvarserklæring på arbeider utført etter 01.01.1999?	Nei
Er det manglende kursfortegnelse?	Nei
Er det manglende samsvar mellom kursfortegnelse og antall sikringer?	Nei
Er det tegn på varmgang (termiske skader) på kabler, brytere, downlight, stikkontakter, og elektrisk utstyr?	Nei
Er plugg (støpsel) på berederen brunsvidd?	Ikke relevant, fast tilkobling
Er kabler utilstrekkelig festet?	Nei
Er det tegn til at kabelinnføringer og hull i inntak og sikringsskap ikke er tette?	Nei
Spørsmål til eier: Løses sikringene ofte ut?	Ikke besvart
Spørsmål til eier: Har det vært brann, branttiløp eller varmgang i anlegget?	Ikke besvart
Oppsummering av elektrisk	
<p>Dette er en forenklet kontroll begrenset til de spørsmål og undersøkelser som forskrift til avhendingslova (tryggere bolighandel) § 2-18 inneholder. Dette kan ikke sammenlignes med en kontroll utført av offentlig myndighet (Det lokale eltilsyn) eller registrert elektrovirksomhet, og en bygningssakkyndig har verken kompetanse eller lov til å foreta en slik kontroll. Tilstandsgraden er vurdert ut fra den forenklede og begrensede kontrollen som forskriften inneholder. El-anlegget kan ha feil og mangler som en slik forenklet undersøkelse ikke vil avdekke. Vær derfor oppmerksom på denne risikoen, og søk videre veiledning eller få en fullstendig kontroll utført av registrert elektrovirksomhet.</p> <p>Samsvarserklæringer foreligger på boligmappa.no.</p>	

6.16 Varmtvannsbereder

Plassering bereder	
Plassert på kott under trapp i første etasje.	
Fundament	
Plassert på gulv	

Årstall	
Bereider er skiftet i perioden 2022 - 2023	
Størrelse	
285 liter.	
Er det manglende lekkasjesikring av bereder?	Nei
Er det tegn til lekkasjer fra bereder?	Nei
Er bereder over 20 år?	Nei
Oppsummering av varmtvannsbereder	TG-0
Det registreres ingen tegn til lekkasjer på varmtvannsbereder.	

6.17 Ventilasjon

Type ventilering	Naturlig ventilasjon
Oppsummering av ventilasjon	TG-1
Det registreres ingen tegn til utilstrekkelig luftutskiftinger ved befaringen.	

6.18 Våtrom: Bad/vaskerom

Overflate	
Beskrivelse av overflate	
Det er fliser på gulvet. På veggene er det malt overflate og flislagt overflate i dusjsonen. I taket er det malt overflate med downlights.	
Er det gjennomført arbeider etter opprinnelig byggeår?	Ja
Badet er oppgradert i 2022-2023.	
Er det påvist avvik i krav om høydeforskjell på tettesjikt/fall til sluk?	Nei
Er det fare for at lekkasjevann fra installasjoner i rommet ikke når sluket?	Nei
Er vindu eller dør plassert i våtsone (utsatt for vannsprut)?	Nei
Er det gjennomføringer i vegg/tak mot kald sone?	Nei
Er det registrert riss, sprekker i fuger, bom (hulrom) under flis?	Nei

Er det påvist tegn på sopp/råteskader/fuktskader på overflater eller skadedyr? Nei

Er det registrert knirk i gulvet? Ikke aktuelt (gjelder ikke flislagt gulv)

Oppsummering av overflater **TG-0**

Det måles tilfredsstillende fall mot sluk.
Det registreres ingen tegn til skader på overflatene ved befaringen.

Membran, tettesjikt og sluk

Er det manglende mulighet for renhold og inspeksjonsmulighet av sluk? Nei

Type sluk Plast

Er det påvist avvik ved utførelsen av membran/tettesjikt/klemring rundt sluk? Nei

Er det påvist tegn på utettheter f.eks. rundt rørføringer eller andre overganger? Nei

Er det påvist feil utførelse, feil materialvalg, eller skader i tettesjikt med fare for fuktskade? Nei

Har membran/tettesjikt nådd en alder som gir økt risiko for skader eller følgeskader? Nei

Oppsummering av membran, tettesjikt og sluk **TG-0**

Det er ikke påvist symptomer på svikt i tettesjikt.

Sanitærutstyr

Beskrivelse
Det er etablert et dusjhjørne med en fast glassvegg, servantskap med nedfelt servant og opplegg for vaskemaskin.

Er det skader på utstyr og innredning? Nei

Er det innebygd sistene til klosett? Nei

Oppsummering av sanitærutstyr **TG-0**

Sanitærutstyr fungerer som tiltenkt.

Ventilasjon

Type ventilering Mekanisk avtrekk

Er ventilasjonen funksjonstestet? Ja

Oppsummering av ventilasjon **TG-0**

Avtrekk fungerer som tiltenkt.

Fuktmåling

Er det foretatt hulltaking fra tilstøtende rom? Nei

Er det påvist indikasjon på skader/fukt ved bruk av fuktsøk/fuktmåling? Nei

Oppsummering av fukt **TG-0**

Det er utført søk med fuktindikator i og omkring våtsoner. Undersøkelsen viser ingen indikasjoner på fukt.

Hulltaking er ikke foretatt da tilstøtende vegg til dusjsonen ikke er tilgjengelig. Det er foretatt fuktsøk og visuelle observasjoner på overflater på badet, uten å registrere symptomer på avvik.

Dokumentasjon

Fremlagt dokumentasjon Nei

6.19 Våtrom: Bad andre etasje

Overflate

Beskrivelse av overflate
Det er fliser på gulvet. På veggene er det fliser i dusjsonen og malte overflater på øvrige vegger. I taket er det tre spiler med downlights.

Er det gjennomført arbeider etter opprinnelig byggeår? Ja

Er det påvist avvik i krav om høydeforskjell på tettesjikt/fall til sluk? Nei

Er det fare for at lekkasjevann fra installasjoner i rommet ikke når sluket? Nei

Er vindu eller dør plassert i våtsoner (utsatt for vannsprut)? Nei

Er det gjennomføringer i vegg/tak mot kald sone? Nei

Er det registrert riss, sprekker i fuger, bom (hulrom) under flis? Nei

Er det påvist tegn på sopp/råteskader/fuktskader på overflater eller skadedyr? Nei

Er det registrert knirk i gulvet? Ikke aktuelt (gjelder ikke flislagt gulv)

Oppsummering av overflater **TG-0**

Det måles tilfredsstillende fall mot sluk.

Det registreres ingen tegn til skader på overflatene.

Membran, tettesjikt og sluk

Er det manglende mulighet for renhold og inspeksjonsmulighet av sluk? Nei

Type sluk Plast

Er det påvist avvik ved utførelsen av membran/tettesjikt/klemring rundt sluk?	Nei
Er det påvist tegn på utettheter f.eks. rundt rørforinger eller andre overganger?	Nei
Er det påvist feil utførelse, feil materialvalg, eller skader i tettesjikt med fare for fuktskade?	Nei
Har membran/tettesjikt nådd en alder som gir økt risiko for skader eller følgeskader?	Nei
Oppsummering av membran, tettesjikt og sluk	TG-0
Det er ikke påvist symptomer på svikt i tettesjikt.	

Sanitærutstyr

Beskrivelse	
Det er etablert et dusjhjørne med innfellbare glassvegger, servantskap med nedfelt servant og veggmontert toalett.	
Er det skader på utstyr og innredning?	Nei
Er det innebygd sistene til klosett?	Ja
Er det manglende drenering av lekkasjevann fra innebygd sistene?	Nei
Oppsummering av sanitærutstyr	TG-0
Sanitærutstyr fungerer som tiltenkt.	

Ventilasjon

Type ventilering	Mekanisk avtrekk
Er ventilasjonen funksjonstestet?	Ja
Oppsummering av ventilasjon	TG-0
Avtrekk fungerer som tiltenkt.	

Fuktmåling

Er det foretatt hulltaking fra tilstøtende rom?	Nei
Er det påvist indikasjon på skader/fukt ved bruk av fuktsøk/fuktmåling?	Nei
Oppsummering av fukt	TG-0
Hulltaking er ikke foretatt da tilstøtende vegg til dusjsonen ikke er tilgjengelig. Det er foretatt fuktsøk og visuelle observasjoner på overflater på badet, uten å registrere symptomer på avvik.	
Det er utført søk med fuktindikator i og omkring våtsoner. Undersøkelsen viser ingen indikasjoner på fukt.	

Dokumentasjon

Fremlagt dokumentasjon	Nei
------------------------	-----

6.20 Våtrom: Bad loft

Overflate

Beskrivelse av overflate	
Det er fliser på gulvet og baderomsplater på veggene. I taket er det malt overflate.	
Er det gjennomført arbeider etter opprinnelig byggeår?	Ja
I følge tidligere eier ble badet oppgradert i 2005.	
Er det påvist avvik i krav om høydeforskjell på tettesjikt/fall til sluk?	Ja
Er det fare for at lekkasjevann fra installasjoner i rommet ikke når sluket?	Nei
Er vindu eller dør plassert i våtsone (utsatt for vannsprut)?	Nei
Er det gjennomføringer i vegg/tak mot kald sone?	Ja
Er det påvist tegn til kondensdannelse (fukt) ved gjennomføringer i vegg/tak mot kald sone?	Nei
Er det registrert riss, sprekker i fuger, bom (hulrom) under flis?	Nei
Er det påvist tegn på sopp/råteskader/fuktskader på overflater eller skadedyr?	Nei
Er det registrert knirk i gulvet?	Ikke aktuelt (gjelder ikke flislagt gulv)

Oppsummering av overflater

TG-2

Gulvet er flatt og det er liten høydeforskjell fra topp sluk til topp tettesjikt ved døren. Ved en eventuell lekkasje på rommet er det fare for at lekkasjevann kan renne ut i tilstøtende rom og føre til skade.

Tilstandsgrad 2 settes på grunn av flatt gulv med påfølgende risiko for at eventuelt lekkasjevann kan renne ut i tilstøtende rom.

Membran, tettesjikt og sluk

Er det manglende mulighet for renhold og inspeksjonsmulighet av sluk?	Nei
Type sluk	Plast
Er det påvist avvik ved utførelsen av membran/tettesjikt/klemring rundt sluk?	Nei
Er det påvist tegn på utettheter f.eks. rundt rørforinger eller andre overganger?	Nei
Er det påvist feil utførelse, feil materialvalg, eller skader i tettesjikt med fare for fuktskade?	Nei

Har membran/tettesjikt nådd en alder som gir økt risiko for skader eller følgeskader? Ja

Oppsummering av membran, tettesjikt og sluk TG-2

Tettesjikt har nådd en alder som gjør tettheten usikker i tiden som kommer.
Tilstandsgrad 2 er satt med bakgrunn i alder på tettesjikt og derav økt risiko for lekkasjer.

Anbefalte tiltak membran, tettesjikt og sluk

Fortsatt bruk av tett dusjkabinett anbefales.

Sanitærutstyr

Beskrivelse

Det er etablert et badekar, toalett og servant.

Er det skader på utstyr og innredning? Nei

Er det innebygd sisterner til klosett? Nei

Oppsummering av sanitærutstyr TG-1

Sanitærutstyr fungerer som tiltenkt.

Ventilasjon

Type ventilering Naturlig

Oppsummering av ventilasjon TG-2

Rommet har kun naturlig avtrekk og vil kun være effektivt ved vind og større temperaturskjeller inne og ute.

Tilstandsgrad 2 er satt selv om løsningen tilfredsstillende forskriften ved byggeåret.

Anbefalte tiltak ventilasjon

Det anbefales å etablere mekanisk avtrekk.

Fuktmåling

Er det foretatt hulltaking fra tilstøtende rom? Nei

Er det påvist indikasjon på skader/fukt ved bruk av fuktsøk/fuktmåling? Nei

Oppsummering av fukt TG-0

Hulltaking er ikke foretatt da badet kun har vært brukt med badekar.

Det er utført søk med fuktindikator i og omkring våtsoner. Undersøkelsen viser ingen indikasjoner på fukt.

Dokumentasjon

Fremlagt dokumentasjon Nei

6.21 Ikke relevante bygningsdeler

Følgende bygningsdeler er angitt som finnes ikke/ikke relevant:

- Kryp kjeller
- Rom under terreng
- Skorstein over tak
- Oljetank
- Vannbåren varme
- Varmesentral

Vedtekter

for Borettslaget Klostergata 40a

Org nr 988 162 671

Vedtatt på generalforsamling 2005 - sist endret gen.fors mai 2009

§ 1 Innledende bestemmelser

1-1 Formål

Borettslaget Klostergt 40a er et samvirkeforetak som har som formål å gi andelseierne bruksrett til egen bolig i lagets eiendom (boret) og å drive virksomhet som står i sammenheng med denne.

1-2 Forretningskontor, forretningsførsel og tilknytningsforhold

Borettslaget ligger i Trondheim kommune og har forretningskontor i Trondheim kommune

§ 2 Andeler og andelseiere

2-1 Andeler og andelseiere

(1) Andelene skal være på 1000,- (ihh til gjeldende lovbestemmelse/vedtekter ved stiftelsestidspunkt)

Bare fysiske personer (enkeltpersoner) kan være andelseiere i borettslager. Ingen fysiske personer kan eie mer enn en andel.

Uansett kan staten, en fylkeskommune eller en kommune til sammen eie inntil ti prosent av andelene i borettslaget i samsvar med borettslagslovens § 4-2 (1). Det samme gjelder selskap som har som boliger som har til formål og skaffe boliger og som blir ledet og kontrollert av stat, fylkeskommune eller kommune, stiftelse som har til formål å skaffe boliger som er opprettet av staten, en fylkeskommune eller kommune og selskap, stiftelse eller andre som har inngått samarbeidsavtale med stat, fylkeskommune eller kommune om å skaffe boliger til vanskeligstilte.

I tillegg har stat, fylkeskommune, kommune, institusjon eller sammenslutning med smfunnsnyttige formål og dessuten arbeidsgiver som skal leie ut bolig til sine ansatte, rett til å eie inntil 10% av andelene.

Andelseierne skal få utlevert et eksemplar av borettslagets vedtekter

2-2 Sameie i andel

(1) Bare personer som bor eller skal bo i boligen kan bli sameier i andel.

2) Dersom flere eier en andel sammen, skal det regnes som bruksoverlating hvis en eller flere av sameierne ikke bor i boligen, jf. vedtektenes punkt 4-2.

2-3 Overføring av andel og godkjenning av ny andelseier

(1) En andelseier har rett til å overdra sin andel, uten at erververen må godkjennes av borettslaget.

§ 2 Boret og bruksoverlating

3-1 Boretten

(1) Hver andel gir enerett til å bruke en bolig i borettslaget og rett til å nytte fellesarealer til det de er beregnet eller vanlig brukt til, og til annet som er i samsvar med tiden og forholdene.

(2) Andelseieren kan ikke benytte boligen til annet enn boligformål uten styrets samtykke.

(3) Andelseieren skal behandle boligen, andre rom og annet areal med tilbørlig aktsomhet. Bruken av boligen og fellesarealene må ikke på en urimelig eller unødvendig måte være til skade eller ulempe for andre andelseiere.

(4) En andelseier kan med styrets godkjenning gjennomføre tiltak på eiendommen som er nødvendige på grunn av funksjonshemming hos en bruker av boligen. Godkjenning kan ikke nektes uten saklig grunn.

(5) Styret skal fastsette vanlige ordensregler for eiendommen.

3-2 Bruksoverlating

(1) Andelseieren kan ikke uten samtykke fra styret overlate bruken av boligen til andre.

(2) Med styrets godkjenning kan andelseierne overlate bruken av hele boligen dersom:- andelseieren selv eller andelseierens ektefelle eller slektning i rett opp - eller nedstigende linje eller fosterbarn av andelseieren eller ektefellen, har bodd i boligen i minst ett av de siste to årene. Andelseierne kan i slike tilfeller overlate bruken av hele boligen for opp til tre år.- andelseieren er en juridisk person.- andelseieren skal være midlertidig borte som følge av arbeid, utdanning, militærtjeneste, sykdom eller andre tungtveiende grunner.- et medlem av

brugerhusstanden er andelseierens ektefelle eller slektning i rett opp - eller nedstigende linje eller fosterbarn av andelseieren eller ektefellen- det gjelder bruksrett til noen som har krav på det etter ekteskapslovens § 68 eller husstandsfellesskapslovens § 3 andre ledd.

Godkjenning kan bare nektes dersom brukerens forhold gir saklig grunn til det. Godkjenning kan nektes dersom brukeren ikke kunne blitt andelseier. Har laget ikke sendt svar på skriftlig søknad om godkjenning av bruker innen en måned etter at søknaden har kommet fram til laget, skal brukeren regnes som godkjent.

(3) Andelseier som bor i boligen selv, kan overlate bruken av deler av den til andre uten godkjenning.

(4) Overlating av bruken reduserer ikke andelseierens plikter overfor borettslaget.

§ 4 vedlikehold

4-1 Andelseiernes vedlikeholdsplikt

1) Den enkelte andelseier skal holde boligen, og andre rom og annet areal som hører boligen til, i forsvarlig stand og vedlikeholde slikt som vinduer, rør, sikringsskap fra og med første hovedsikring/inntakssikring, ledninger med tilbehør, varmekabler, panelovner, ventilatorer, inventar, utstyr inklusive vannklosett, varmtvannsbereder og vask, apparater og innvendige flater. Våtrom må brukes og vedlikeholdes slik at lekkasjer unngås.

(2) Vedlikeholdet omfatter også nødvendige reparasjoner og utskifting av slikt som rør, sikringsskap fra og med første hovedsikring/inntakssikring, ledninger med tilbehør, varmekabler, inventar, utstyr inklusive slikt som vannklosett, varmtvannsbereder og vasker, apparater, tapet, gulvbelegg, vegg-, gulv- og himlingsplater, skillevegger, listverk, skap, benker og innvendige dører med karmner.

(3) Andelseieren har også ansvaret for oppsteking og rensing av innvendig kloakkledning både til og fra egen vannlås/sluk og fram til borettslagets felles-/hovedledning. Andelseier skal også rense eventuelle sluk på verandaer, balkonger ol.

(4) Andelseieren skal holde boligen fri for insekter og skadedyr.

(5) Vedlikeholdsplikten omfatter også utbedring av tilfeldig skade, herunder skade påført ved innbrudd og uvær.

(6) Oppdager andelseieren skade i boligen som borettslaget er ansvarlig for å utbedre, plikter andelseieren straks å sende melding til borettslaget. (7) Borettslaget og andre andelseiere kan kreve erstatning for tap som følger av at andelseieren ikke

oppfyller pliktene sine, jf borettslagslovens §§ 5-13 og 5-15.

4-2 Borettslagets vedlikeholdsplikt

(1) Borettslaget skal holde bygninger og eiendommen for øvrig i forsvarlig stand så langt plikten ikke ligger på andelseierne. Skade på bolig eller inventar som tilhører laget, skal laget utbedre dersom skaden følger av mislighold fra en annen andelseier. (

2) Felles rør, ledninger, kanaler og andre felles installasjoner som går gjennom boligen, skal borettslaget holde ved like. Borettslaget har rett til å føre nye slike installasjoner gjennom boligen dersom det ikke er til vesentlig ulempe for andelseieren.

(3) Borettslagets vedlikeholdsplikt omfatter også utskifting av vinduer, herunder nødvendig utskifting av termoruter, og ytterdører til boligen eller reparasjon eller utskifting av tak, bjelkelag, bærende veggkonstruksjoner, sluk, samt rør eller ledninger som er bygd inn i bærende konstruksjoner med unntak av varmekabler.

(4) Andelseieren skal gi adgang til boligen slik at borettslaget kan utføre sin vedlikeholdsplikt, herunder ettersyn, reparasjon eller utskifting. Ettersyn og utføring av arbeid skal gjennomføres slik at det ikke er til unødig ulempe for andelseieren eller annen bruker av boligen.

(5) Andelseier kan kreve erstatning for tap som følge av at borettslaget ikke oppfyller pliktene sine, jf borettslagslovens § 5-18.

§ 5 Pålegg om salg og fravikelse

5-1 Mislighold

Andelseiers brudd på sine forpliktelser overfor borettslaget utgjør mislighold. Som mislighold regnes blant annet manglende betaling av felleskostnader, forsømt vedlikeholdsplikt, ulovlig bruk eller overlating av bruk og brudd på husordensregler.

5-2 Pålegg om salg

(1) Hvis en andelseier til tross for advarsel vesentlig misligholder sine plikter, kan borettslaget pålegge vedkommende å selge andelen, jf borettslagslovens § 5-22 første ledd. Advarsel skal gis skriftlig og opplyse om at vesentlig mislighold gir laget rett til å kreve andelen solgt.

5-3 Fravikelse

Medfører andelseierens eller brukerens oppførsel fare for ødeleggelse eller vesentlig

forringelse av eiendommen, eller er andelseierens eller brukerens oppførsel til alvorlig plage eller sjenanse for eiendommenes øvrige andelseiere eller brukere, kan styret kreve fravikelse fra boligen etter tvangsfullbyrdelseslovens kapittel 13.

§ 6 Felleskostnader og pantesikkerhet

6-1 Felleskostnader

(1) Felleskostnadene betales hver måned. Borettslaget kan endre felleskostnadene med en måneds skriftlig varsel.

(2) For felleskostnader som ikke blir betalt ved forfall, svarer andelseieren den til en hver tid gjeldende forsinkelsesrente etter lov av 17. desember 1976 nr 100.

6-2 Borettslagets pantesikkerhet

For krav på dekning av felleskostnader og andre krav fra lagsforholdet har laget panterett i andelen foran alle andre heftelser. Pantekravet er begrenset til en sum som svarer til to ganger folketrygdens grunnbeløp på tidspunktet da tvangsdekning besluttet gjennomført.

§ 7 Styret og dets vedtak

7-1 Styret (

1) Borettslaget skal ha et styre som skal bestå av en styreleder og 3 andre medlemmer. Det kan velges varamedlemmer.

(2) Funksjonstiden for styreleder og de andre medlemmene er to år. Varamedlem velges for ett år. Styremedlem og varamedlem kan gjenvelges.

(3) Styret skal velges av generalforsamlingen. Generalforsamlingen velger styreleder ved særskilt valg. Styret velger nestleder blant sine medlemmer.

7-2 Styrets oppgaver

(1) Styret skal lede virksomheten i samsvar med lov, vedtekter og generalforsamlingens vedtak. Styret kan ta alle avgjørelser som ikke i loven eller vedtektene er lagt til andre organer.

(2) Styreleder skal sørge for at styret holder møte så ofte som det trengs. Et styremedlem eller forretningsfører kan kreve at styret sammenkalles.

(3) Styret skal føre protokoll over styresakene. Protokollen skal underskrives av de

frammøtte styremedlemmene.

7-3 Styrets vedtak

(1) Styret er vedtaksført når mer enn halvparten av alle styremedlemmene er til stede. Vedtak kan treffes med mer enn halvparten av de avgitte stemmene. Står stemmene likt, gjør møtelederens stemme utslaget. De som stemmer for et vedtak som innebærer en endring, må likevel utgjøre minst en tredjedel av alle styremedlemmene.

(2) Styret kan ikke uten at generalforsamlingen har gitt samtykke med minst to tredjedels flertall, fatte vedtak om: 1. ombygging, påbygging eller andre endringer av bebyggelsen eller tomten som etter forholdene i laget går ut over vanlig forvaltning og vedlikehold, 2. å øke tallet på andeler eller å knytte andeler til boliger som tidligere har vært benyttet til utleie, jf borettslagslovens § 3-2 andre ledd, 3. salg eller kjøp av fast eiendom, 4. å ta opp lån som skal sikres med pant med prioritet foran innskuddene, 5. andre rettslige disposisjoner over fast eiendom som går ut over vanlig forvaltning, 6. andre tiltak som går ut over vanlig forvaltning, når tiltaket fører med seg økonomisk ansvar eller utlegg for laget på mer enn fem prosent av de årlige felleskostnadene.

7-4 Representasjon og fullmakt

To styremedlemmer i fellesskap representerer laget utad og tegner dets navn.

§ 8 Generalforsamlingen

8-1 Myndighet.

Den øverste myndighet i borettslaget utøves av generalforsamlingen.

8-2 Tidspunkt for generalforsamling

(1) Ordinær generalforsamling skal holdes hvert år innen utgangen av juni.

(2) Ekstraordinær generalforsamling holdes når styret finner det nødvendig, eller når revisor eller minst to andelseierne som tilsammen har minst en tiendedel av stemmene, krever det og samtidig oppgir hvilke saker de ønsker behandlet.

8-3 Varsel om og innkalling til generalforsamling.

(1) Forut for ordinær generalforsamling skal styret varsle andelseierne om dato for møtet og om frist for innlevering av saker som ønskes behandlet.

(2) Generalforsamlingen skal innkalles skriftlig av styret med et varsel som skal være på minst åtte og høyst tjue dager. Ekstraordinær generalforsamling kan om nødvendig kalles inn med kortere varsel som likevel skal være på minst tre dager.

(3) I innkallingen skal de sakene som skal behandles være bestemt angitt. Skal et forslag som etter borettslagsloven eller vedtektene må vedtas med minst to tredjedels flertall kunne behandles, må hovedinnholdet være angitt i innkallingen. Saker som en andelseier ønsker behandlet på ordinær generalforsamling skal nevnes i innkallingen når styret har mottatt krav om det etter vedtektenes punkt 9-3 (1).

8-4 Saker som skal behandles på ordinær generalforsamling

- Godkjenning av årsberetning fra styret
- Godkjenning av årsregnskap
- Valg av styremedlemmer og varamedlemmer
- Eventuelt valg av revisor
- Fastsetting av godtgjørelse til styret
- Andre saker som er nevnt i innkallingen

8-5 Møteledelse og protokoll

Generalforsamlingen skal ledes av styrelederen med mindre generalforsamlingen velger en annen møteleder. Møtelederen skal sørge for at det føres protokoll fra generalforsamlingen.

8-6 Stemmerett og fullmakt

Hver andelseier har en stemme på generalforsamlingen. Hver andelseier kan møte ved fullmektig på generalforsamlingen, men ingen kan være fullmektig for mer enn en andelseier. For en andel med flere eiere kan det bare avgis en stemme.

8-7 Vedtak på generalforsamlingen (

1) Foruten saker som nevnt i punkt 8-4 i vedtektene kan ikke generalforsamlingen fatte vedtak i andre saker enn de som er bestemt angitt i innkallingen.(

2) Med de unntak som følger av borettslagsloven eller vedtektene her fattes alle beslutninger av generalforsamlingen med mer enn halvparten av de avgitte stemmer. Ved valg kan generalforsamlingen på forhånd fastsette at den som får flest stemmer skal regnes som valgt.

(3) Stemmeliikhet avgjøres ved loddtrekning.

§ 9 inhabilitet, taushetsplikt og mindretallsvern

9-1 Inhabilitet

(1) Et styremedlem må ikke delta i styrebehandlingen eller avgjørelsen av noe spørsmål der medlemmet selv eller nærstående har en framtrødende personlig eller økonomisk særinteresse.

(2) Ingen kan selv eller ved fullmektig eller som fullmektig delta i en avstemming på generalforsamlingen om avtale med seg selv eller nærstående eller om ansvar for seg selv eller nærstående i forhold til laget. Det samme gjelder avstemming om pålegg om salg eller krav om fravikelse etter borettslagslovens §§ 5-22 og 5-23.

9-2 Taushetsplikt

Tillitsvalgte, forretningsfører og ansatte i et borettslag har plikt til å bevare taushet overfor uvedkommende om det de i forbindelse med virksomheten i laget får vite om noens personlige forhold. Dette gjelder ikke dersom ingen berettiget interesse tilsier taushet.

9-3 Mindretallsvern

Generalforsamlingen, styret eller forretningsfører kan ikke treffe beslutning som er egnet til å gi visse andelseiere eller andre en urimelig fordel til skade for andre andelseiere eller laget.

§ 10 Vedtektsendringer og forholdet til borettsloven

11-1 Vedtektsendringer

(1) Endringer i borettslagets vedtekter kan bare besluttes av generalforsamlingen med minst to tredjedeler av de avgitte stemmer.

11-2 Forholdet til borettslovene

For så vidt ikke annet følger av vedtektene gjelder reglene i lov om borettslag av 6. juni 2003 nr. 39.

Husordensregler for Borettslaget Klostergata 40a

Vedtatt på generalforsamling 2005, sist endret mai 2009.

Velkommen til borettslaget Klostergata 40a

Et godt miljø avhenger i første rekke av beboernes evne til å omgås medmennesker og vise hensyn og omtanke under de forskjellige forhold. I noen sammenhenger er det likevel nødvendig med felles regler, derfor er disse husordensregler laget.

Ansvar - omfang

Husordensreglene gjelder alle som oppholder seg i borettslagets boliger. Hver enkelt eier er ansvarlig for at egne husstandsmedlemmer, besøkende og eventuelle framleiere gjøres kjent med reglene og overholder disse.

Bruk av leiligheten

Hold avtrekksventiler på kjøkken, bad og toalett åpne for å unngå at det oppstår kondenssamling/muggdannelse i leiligheten. Påse at leiligheten er tilstrekkelig oppvarmet ved fravær, flytting e.l i den kalde årstid, slik at vann og avløpsrør ikke blir frostskaadet. Framleie av leilighet er ikke tillatt uten borettslagets samtykke. Send først begrunnet søknad til styret i borettslaget. La aldri eventuell framleier flytte inn før framleieforholdet er godkjent.

Fellesarealer - tilkomstarealer - fellesanlegg

Fellesarealer og tilkomstarealer skal ikke benyttes til oppbevaring av privat utstyr. Unngå skader på bygg og fellesarealer som kan påføre borettslagets -og dermed andelseierne unødvendige omkostninger.

Parkering

Parkering må foregå slik at det ikke er til sjenanse, eller hindrer noen former for trafikk til og fra borettslaget og de enkelte leilighetene. Sykler parkeres i sykkelstativ eller bod.

Dyrehold

Husdyrhold er generelt tillatt med mindre det er til sjenanse eller ulempe for de andre beboerne. Beboere som har fått tillatelse til å holde husdyr, må sørge for å ha full kontroll over dyret til enhver tid, og påse at dyret ikke sjenerer noen eller etterlater ekskrementer på borettslagets område.

Ro - orden - alminnelige hensyn

Alle beboere skal ha frihet til vanlig livsutfoldelse i sin bolig, såfremt det ikke sjenerer andre. Unngå unødig støy i leiligheten i felles/tilkomstarealer i huset eller utenfor naboenes vinduer med mindre borettslagets styre og naboene har samtykket. Det skal være alminnelig ro i huset mellom kl 22.00 og 07.00 på

hverdager, og mellom kl 24.00 og 10.00 i helg og på helligdager. Unødig banking, boring og annen kraftig støy fra bygningsarbeid, musikkanlegg og liknende må ikke foregå i dette tidsrom. Teppebanking og risting av tøy eller gulvmatter skal foregå på anviste områder. Etterlat ikke ting som ikke er i bruk, eller skal kastes i fellesareal og felles tilkomstveier. Naborvarsel bør sendes ut med minst 48 timers varsel dersom man planlegger større festligheter. Grilling med elektrisk eller gassgrill er tillatt. Vis hensyn til dem som bor under deg ved rengjøring eller snømåking av balkong.

Kildesortering - avfall - hygiene

Restavfall, papp/papir, miljøavfall og spesialavfall skal sorteres etter Renholdsverkets sorteringsliste. Returpunkter for tekstiler/sko, glass/metall, papp/papir og spesialavfall finnes i nabolaget. Medisiner og brukte sprøyter skal leveres apotek. For store mengder avfall, benyttes gjenbruksstasjonen. Elektrisk artikler kan også leveres direkte til forhandler. Mating av dyr/fugler og matrester som etterlates utendørs kan trekke utøyt som rotter og mus til husene, og er derfor ikke tillatt.

Bygningsmessige forandringer - fastmonteringer etc.

Det skal ikke gjøres bygningsmessige forandringer som berører bærende/støttende elementer! Det må søkes styregodkjennelse før montering av markiser, platter, levegger, e.l. Dersom slikt utstyr skal monteres, skal typer, fargevalg etc samordnes og godkjennes. Det er i utgangspunktet ikke lov å sette opp parabolantenn

Plikter - mislighold

Husordensreglene er til for å holde ro og orden i borettslaget, og for at alle innen fellesskapet skal ta hensyn til hverandre og trives der. Reglene skal således ikke legge unødige plikter på andelseierne. Noen plikter er likevel nødvendige for å sikre et bomiljø som de fleste vil være tilfreds med. Alle beboere må derfor sette seg inn i - og følge- husordensreglene. Eventueller klager på overtredelse av vedtekter og husordensregler skal sendes skriftlig til styret.

Årsregnskap 2024

Borettslaget Klosterg. 40 A

Resultatregnskap
Balanse
Noter til regnskapet

Org.nr.: 988 162 671

Document ID: 3340057b-0fef-460c-b639-4e13bd3ee674

RESULTATREGNSKAP

BORETTSLAGET KLOSTERG. 40 A

DRIFTSINTEKTER OG DRIFTSKOSTNADER	Note	2024	2023
Salgsinntekt		139 127	124 746
Inntekter til dekning av vedlikehold		0	0
Sum driftsinntekter		139 127	124 746
Annen driftskostnad			
Festeavgift		14 500	10 800
Kommunale avg og renovasjon		63 492	42 136
Vedlikehold bygninger		30 750	37 703
Bruk av vedlikeholdsfond	1	-5 683	34
Revisjonshonorar	2	10 625	8 750
Forretningsførerhonorar		19 016	16 334
Forsikring		33 327	25 755
Bankomkostninger		3 463	3 379
Sum driftskostnader		169 490	144 891
Driftsresultat		-30 363	-20 145
FINANSINTEKTER OG FINANSKOSTNADER			
Annen renteinntekt		65	54
Annen finansinntekt		3 147	0
Annen rentekostnad		173	162
Resultat av finansposter		3 039	-108
Årsresultat	3	-27 325	-20 253
OVERFØRINGER			
Overført fra annen egenkapital	4	27 325	20 253
Sum overføringer		-27 325	-20 253

BORETTSLAGET KLOSTERG. 40 A

SIDE 2

Document ID: 3340057b-0fef-460c-b639-4e13bd3ee674

BALANSE			
BORETTLAGET KLOSTERG. 40 A			
EIENDELER	Note	2024	2023
ANLEGGSMIDLER			
VARIGE DRIFTSMIDLER			
Tomter, bygninger o.a. fast eiendom	5, 6	7 390 000	7 390 000
Sum varige driftsmidler		7 390 000	7 390 000
Sum anleggsmidler		7 390 000	7 390 000
OMLØPSMIDLER			
FORDRINGER			
Andre kortsiktige fordringer		17 000	15 500
Sum fordringer		17 000	15 500
Bankinnskudd, kontanter o.l.	6, 7	116 636	136 760
Sum omløpsmidler		133 636	152 260
Sum eiendeler		7 523 636	7 542 260

BORETTLAGET KLOSTERG. 40 A

SIDE 3

Document ID: 3340057b-01ef-460c-b639-4e13bd3ee674

BALANSE			
BORETTLAGET KLOSTERG. 40 A			
EGENKAPITAL OG GJELD	Note	2024	2023
EGENKAPITAL			
INNSKUTT EGENKAPITAL			
Andelsinnskudd		4 000	4 000
Sum innskutt egenkapital		4 000	4 000
OPPTJENT EGENKAPITAL			
Annen egenkapital	3	12 743	40 067
Sum opptjent egenkapital		12 743	40 067
Sum egenkapital		16 743	44 067
GJELD			
AVSETNING FOR FORPLIKTELSE			
Andre avsetninger for forpliktelser	1	112 602	93 285
ANNEN LANGSIKTIG GJELD			
Tilleggsinnskudd innfrielse fellesgjeld	8	1 960 000	1 960 000
Borettsinnskudd		5 430 000	5 430 000
Sum annen langsiktig gjeld		7 390 000	7 390 000
KORTSIKTIG GJELD			
Leverandørgjeld		4 291	0
Annen kortsiktig gjeld		0	14 908
Sum kortsiktig gjeld		4 291	14 908
Sum gjeld		7 506 893	7 498 193
Sum egenkapital og gjeld		7 523 636	7 542 260
Styret i Borettslaget Klosterg. 40 A			
_____		_____	
Mads Skotner styreleder		Per Kristian Skalmerud styremedlem	
_____		_____	
Graciela Rusch styremedlem		Mo Huang styremedlem	

BORETTLAGET KLOSTERG. 40 A

SIDE 4

Document ID: 3340057b-01ef-460c-b639-4e13bd3ee674

ENERGIATTEST

Adresse	Klostergata 40A
Postnummer	7030
Sted	TRONDHEIM
Kommunenavn	Trondheim
Gårdsnummer	404
Bruksnummer	29
Seksjonsnummer	—
Andelsnummer	—
Festenummer	—
Bygningsnummer	182207594
Bruksenhetsnummer	H0102
Merkenummer	Energiattest-2025-236775
Dato	17.12.2025

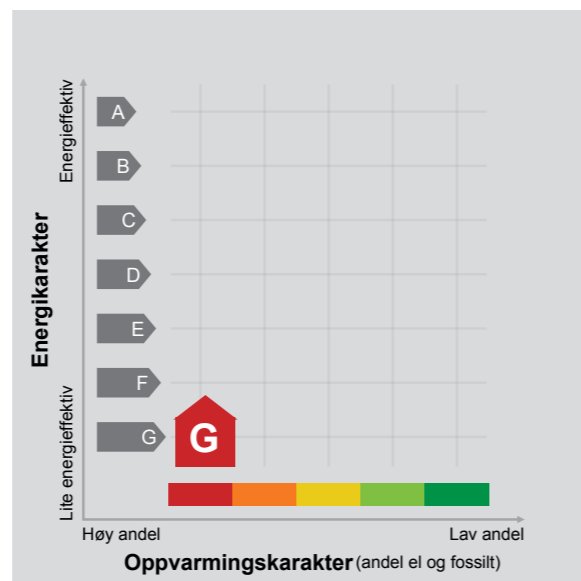

Energimerket angir boligens energistandard. Energimerket består av en energikarakter og en oppvarmingskarakter, se i figuren. Energimerket symboliseres med et hus, hvor fargen viser oppvarmingskarakter, og bokstaven viser energikarakter.

Energikarakteren angir hvor energieffektiv boligen er, inkludert oppvarmingsanlegget. Energikarakteren er beregnet ut fra den typiske energibruken for boligtypen. Beregningene er gjort ut fra normal bruk ved et gjennomsnittlig klima. Det er boligens energimessige standard og ikke bruken som bestemmer energikarakteren. A betyr at boligen er energieffektiv, mens G betyr at

boligen er lite energieffektiv. En bolig bygget etter byggeforskriftene vedtatt i 2010 vil normalt få C.

Oppvarmingskarakteren forteller hvor stor andel av oppvarmingsbehovet (romoppvarming og varmtvann) som dekkes av elektrisitet, olje eller gass. Grønn farge betyr lav andel el, olje og gass, mens rød farge betyr høy andel el, olje og gass. Oppvarmingskarakteren skal stimulere til økt bruk av varmepumper, solenergi, biobrensel og fjernvarme.

Om bakgrunnen for beregningene, se www.enova.no/energimerking.

Målt energibruk

Brukeren har valgt å ikke oppgi målt energibruk.

Hvordan boligen benyttes har betydning for energibehovet

Energibehovet påvirkes av hvordan man benytter boligen, og kan forklare avvik mellom beregnet og målt energibruk. Gode energivaner bidrar til at energibehovet reduseres. Energibehovet kan også bli lavere enn normalt dersom:

- deler av boligen ikke er i bruk,
- færre personer enn det som regnes som normalt bruker boligen, eller
- den ikke brukes hele året.

Gode energivaner

Ved å følge enkle tips kan du redusere ditt energibehov, men dette vil ikke påvirke boligens energimerke.

Energimerkingen kan kun endres gjennom fysiske endringer på boligen.

Tips 1: Følg med på energibruken i boligen

Tips 2: Luft kort og effektivt

Tips 3: Redusér innetemperaturen

Tips 4: Bruk varmtvann fornuftig

Mulige forbedringer for boligens energistandard

Ut fra opplysningene som er oppgitt om boligen, anbefales følgende energieffektiviserende tiltak. Dette er tiltak som kan gi bygningen et bedre energimerke.

Noen av tiltakene kan i tillegg være svært lønnsomme. Tiltakene bør spesielt vurderes ved modernisering av bygningen eller utskifting av teknisk utstyr.

Tiltaksliste (For full beskrivelse av tiltakene, se Tiltaksliste - vedlegg 1)

- Montere automatikk på utebelysning
- Slå av lyset og bruk sparepærer

- Følg med på energibruken i boligen
- Bruk varmtvann fornuftig

Det tas forbehold om at tiltakene er foreslått ut fra de opplysninger som er gitt om boligen. Fagfolk bør derfor kontaktes for å vurdere tiltakene nærmere. Eventuell gjennomføring av tiltak må skje i samsvar

med gjeldende lovverk, og det må tas hensyn til krav til godt inneklima og forebygging av fuktskader og andre byggskader.

Boligdata som er grunnlag for energimerket

Energimerket og andre data i denne attesten er beregnet ut fra opplysninger som er gitt av boligeier da attesten ble registrert. Nedenfor er en oversikt over oppgitte opplysninger, som boligeier er ansvarlig for.

Bygningskategori:	Boligblokker
Bygningstype:	Leilighet
Byggeår	1887
Bygningsmateriale:	Tre
BRA:	39
Ant. etg. med oppv. BRA:	1
Detaljert vegger:	Nei
Detaljert vindu:	Nei

Teknisk installasjon

Oppvarming:	Elektrisk
Ventilasjon	Periodisk avtrekk

Der opplysninger ikke er oppgitt, brukes typiske standardverdier for den aktuelle bygningstypen. For mer informasjon om beregninger, se

<https://www.enova.no/energimerking/om-energimerkeordningen/om-energiattesten/beregning-av-energikarakteren/>.

Om grunnlaget for energiattesten

Oppgitte opplysninger om boligen kan finnes ved å gå inn på www.enova.no/energimerking, og logge inn via ID-porten/Altinn. På siden "Eiendommer" kan du søke opp bygninger og hente fram energiattester som er laget tidligere. For å se detaljer for en bolig hvor det er brukt detaljert registrering må du velge "Gjenbruk"

av aktuell attest under Offisielle energiattester i skjermbildet "Valgt eiendom". Boligeier er ansvarlig for at det blir brukt riktige opplysninger. Eventuelle gale opplysninger må derfor tas opp med selger eller utleier da dette kan ha betydning for prisfastsettelsen. Det kan når som helst lage en ny energiattest.

Om energimerkeordningen

Enova er ansvarlig for energimerkeordningen. Energimerket beregnes på grunnlag av oppgitte opplysninger om boligen. For informasjon som ikke er oppgitt, brukes typiske standardverdier for den aktuelle bygningstypen fra tidsperioden den ble bygd i. Beregningsmetodene for energikarakteren baserer seg på NS 3031 (<https://www.enova.no/energimerking/om-energimerkeordningen/tilrettelegger>)

Spørsmål om energiattesten, energimerkeordningen eller gjennomføring av energieffektivisering og tilskuddsordninger kan rettes til Enova. Svarer på tlf. 24 24 08 95 eller svarer@enova.no.

Plottet for energimerking er beskrevet i energimerkeforskriften (bygninger).

Nærmere opplysninger om energimerkeordningen kan du finne på www.enova.no/energimerking.

For ytterligere råd og veiledning om effektiv energibruk, vennligst se www.enova.no/hjemme eller ring Enova svarer på tlf. 24 24 08 95.

Tiltaksliste: Vedlegg til energiattesten

Tiltak utendørs

Tiltak 1: Montere automatikk på utebelysning

Det kan monteres fotocelle på utebelysningen slik at det automatisk går av/på etter dagslyset/mørket. Eller det kan monteres bevegelsessensor slik at lyset kun går på ved bevegelse og slås av automatisk etter forhåndsinnstilt tid.

Tiltak 2: Termostat- og nedbørsstyring av snøsmelteanlegg

Snøsmelteanlegget er kun manuelt styrt, eller styres kun etter lufttemperatur. Det installeres automatikk slik at snøsmelteanlegget både er temperatur- og nedbørsstyrt. Det kan være i form av en temperatur- og snøføler i bakken, med temperatur- og fuktføler i luften. Snøsmelteanlegget aktiveres kun ved behov dvs. når det registreres nedbør og kulde samtidig.

Tiltak 3: Montere urbryter på motorvarmer

Det monteres urbryter (koblingsur) på motorvarmeren slik at den ikke står på mer enn nødvendig.

Tiltak 4: Skifte til sparepærer på utebelysning

Sparepærer på 5, 7, 11, 15, og 20 W tilsvarer glødelamper på henholdsvis 25, 40, 60, 75 og 100 W. Sparepærer gir like mye lys som vanlige glødelamper, men bruker bare rundt 20% av energien. De varer dessuten lenger, 8.000-15.000 timer mot 1.000 - 2.500 timer for glødelamper.

Brukertiltak

Tiltak 5: Slå av lyset og bruk sparepærer

Slå av lys i rom som ikke er i bruk. Utnytt dagslyset. Bruk sparepærer, spesielt til utelys og rom som er kalde eller bare delvis oppvarmet.

Tiltak 6: Følg med på energibruken i boligen

Gjør det til en vane å følge med energiforbruket. Les av måleren månedlig eller oftere for å være bevisst energibruken. Ca halvparten av boligens energibruk går til oppvarming.

Tiltak 7: Bruk varmtvann fornuftig

Bytt til sparedusj hvis du ikke har. For å finne ut om du bør bytte til sparedusj eller allerede har sparedusj kan du ta tiden på fylling av ei vaskebøtte; nye sparedusjer har et forbruk på kun 9 liter per minutt. Ta dusj i stedet for karbad. Skift pakning på dryppende kraner. Dersom varmtvannsberederen har nok kapasitet kan temperaturen i berederen reduseres til 70gr.

Tiltak 8: Spar strøm på kjøkkenet

Ikke la vannet renne når du vasker opp eller skyller. Bruk kjeler med plan bunn som passer til platen, bruk lokk, kok ikke opp mer vann enn nødvendig og slå ned varmen når det har begynt å koke. Slå av kjøkkenventilatoren når det ikke lenger er behov. Bruk av microbølgeovn til mindre mengder mat er langt mer energisparende enn komfyren. Tin frossenmat i kjøleskapet. Kjøll - og frys skal avrimes ved behov for å hindre unødvendig energibruk og for høy temperatur inne i skapet / boksen (nye kjøleskap har ofte automatisk avriming). Fjern støv på kjøleribber og kompressor på baksiden. Slå av kaffetraker når kaffen er ferdig traktet og bruk termos. Oppvaskmaskinen har innebygde varmeelementer for oppvarming av vann og skal kobles til kaldvannet, kobles den til varmtvannet øker energibruken med 20 - 40 % samtidig som enkelte vaske- og skylleprosesser foregår i feil temperatur.

Tiltak 9: Luft kort og effektivt

Ikke la vinduer stå på gløtt over lengre tid. Luft heller kort og effektivt, da får du raskt skifta lufta i rommet og du unngår nedkjøling av gulv, tak og vegger.

Tiltak 10: Slå el.apparater helt av

Elektriske apparater som har stand-by modus trekker strøm selv når de ikke er i bruk, og må derfor slås helt av.

Tiltak 11: Vask med fulle maskiner

Fyll opp vaske- og oppvaskmaskinen før bruk. De fleste maskiner bruker like mye energi enten de er fulle eller ikke.

Tiltak 12: Tiltak utendørs

Monter urbryter (koblingsur) på motorvarmeren slik at den ikke står på mer enn nødvendig. Skift til sparepærer. Sparepærer på 5, 7, 11, 15, og 20 W tilsvarer glødelamper på henholdsvis 25, 40, 60, 75 og 100 W, og de varer dessuten lenger, 8.000-15.000 timer mot 1.000-2.500 timer for glødelamper. Det kan monteres fotocelle på utebelysningen slik at det automatisk går av/på etter dagslyset/mørket. Eller det kan monteres bevegelsessensor slik at lyset kun går på ved bevegelse og slås av automatisk etter forhåndsinnstilt tid. For snøsmelteanlegg som kun er manuelt styrt av/på eller ift. lufttemperatur kan det installeres automatikk slik at snøsmelteanlegget både er temperatur- og nedbørsstyrt dvs. når det registreres nedbør og kulde samtidig.

Tiltak 13: Redusér innnetemperaturen

Ha en moderat innnetemperatur, for hver grad temperatursenkning reduseres oppvarmingsbehovet med 5 %. Mennesker er også varmekilder; jo flere gjester – desto større grunn til å dempe varmen. Ha lavere temperatur i rom som brukes sjelden eller bare deler av døgnet. Monter tetningslister rundt trekkfulle vinduer og dører (kan sjekkes ved bruk av myggspiral/røyk eller stearinlys). Sett ikke møbler foran varmeovner, det hindrer varmen i å sirkulere. Trekk for gardiner og persienner om kvelden, det reduserer varmetap gjennom vinduene.

Tiltak 14: Velg hvitevarer med lavt forbruk

Når du skal kjøpe nye hvitevarer så velg et produkt med lavt strømforbruk. Produktene deles inn i energiklasser fra A til G, hvor A er det minst energikrevende. Mange produsenter tilbyr nå varer som går ekstra langt i å være energieffektive. A+ og det enda bedre A++ er merkinger som har kommet for å skille de gode fra de ekstra gode produktene.

Tiltak på elektriske anlegg

Tiltak 15: Temperatur- og tidsstyring av panelovner

Evt. eldre elektriske varmeovner uten termostat skiftes ut med nye termostatregulerte ovner med tidsstyring, eller det ettermonteres termostat / spareplugg på eksisterende ovn. Dersom mange ovner skiftes ut bør det vurderes et system hvor temperatur og tidsinnstillinger i ulike rom i boligen styres fra en sentral enhet.

Tiltak 16: Temperatur- og tidsstyring av elektrisk gulvvarme / takvarme

For evt. eldre gulvvarme/takvarme uten termostat monteres ny styringsenhet med kombinert termostat og tidsstyring. Dersom mange slike styringsenheter og/eller panelovner skiftes ut bør det vurderes et system hvor temperatur og tidsinnstillinger i ulike rom i boligen styres fra en sentral enhet.

Bygningsmessige tiltak

Tiltak 17: Etterisolering av yttervegg

Yttervegg etterisoleres. Metode avhenger av dagens løsning. For å sjekke vindtetting av yttervegg anbefales termografering og tetthetsprøving.

Tiltak 18: Termografering og tetthetsprøving

Bygningens lufttetthet kan måles ved hjelp av metode for tetthetsmåling av hele eller deler av bygget. Termografering kan også benyttes for å kartlegge varmetap og lekkasjepunkter. Metodene krever spesialutstyr og spesialkompetanse og må utføres av fagfolk.

Tiltak 19: Tetting av luftlekkasjer

Det kan være utettheter i tilslutning mellom bygningsdeler, rundt vinduer/dører og ved gjennomføringer som bør tettes. Aktuelle tettematerialer er f.eks. bunnfyllingslist med fugemasse, fugeskum eller strimler av vindspærre. Utettheter ved tilslutninger mellom bygningsdeler kan være kompliserte å tette, og må ofte utføres i sammenheng med etterisoleringstiltak.

Tiltak 20: Tetting av luftlekkasjer

Det kan være utettheter i tilslutning mellom bygningsdeler, rundt vinduer/dører og ved gjennomføringer som bør tettes. Aktuelle tettematerialer er f.eks. bunnfyllingslist med fugemasse, fugeskum eller strimler av vindspærre. Utettheter ved tilslutninger mellom bygningsdeler kan være kompliserte å tette, og må ofte utføres i sammenheng med etterisoleringstiltak.

Tiltak 21: Isolering av innervegg mot uoppvarmet rom

Innervegg mot uoppvarmet rom i boligen isoleres.

Tiltak 22: Montering tetningslister

Luftlekkasjer mellom karm og ramme på vinduer og mellom karm og dørblad kan reduseres ved montering av tetningslister. Lister i silikon- eller EPDM-gummi gir beste resultat.

Tiltak på luftbehandlingsanlegg

Tiltak 23: Skifte avtrekksvifte på bad til ny med fuktstyring

Dersom avtrekksvifte på bad kun har manuell styring av/på kan det vurderes å montere ny avtrekksvifte med fuktstyring, dvs. at den starter/stopper automatisk ved behov avh. av luftens relative fuktighet og reduserer den totale luftutskiftningen og dermed varmetapet.

Tiltak 24: Montere blafrespjeld på kjøkkenventilator

Dersom kjøkkenventilator ikke har blafrespjeld, bør dette monteres for å redusere luftutskiftningen og dermed varmetapet.

Verdifulle råd til deg som skal kjøpe bolig

For de aller fleste er et boligkjøp den største investeringen vi gjør i løpet av livet. Da er det viktig å være proaktiv (Proaktiv = tenke riktig først, handle riktig etterpå). Vi vil gjerne være Proaktiv på dine vegne, og gi deg noen gode råd på veien.

1. Før boligjakten starter

Før du begynner å kikke, er det enkelte kriterier som må være satt. Hvor vil du bo? Hva er din økonomiske smertegrense? Hvilke krav har du til boligen? Hva er viktig for deg? Kanskje må du ofre sjøutsikten for å få de tre nødvendige soverommene? En budrunde kan fort bli hektisk, for å holde hodet kaldt må du derfor ha prioriteringene dine klare.

2 Forberedelser før visning

Husk å innhente salgsoppgave og tilstandsrapport i forkant. Les grundig gjennom all informasjon – da er det enklere å notere ned eventuelle spørsmål til selve visningsdagen. Ikke glem eventuelle vedtekter og husordensregler. Er det tillatt å leie ut? Kan vi ta med kjæledyr? Vi anbefaler å få avklart alle spørsmål før du legger inn bud.

3. Gjør deg kjent i nrområdet

Det som er viktig for noen er ikke nødvendigvis viktig for andre. Noen ser etter nærmeste barnehage og trygge skoleveier. Andre ønsker seg gangavstand til dagligvare, buss eller studiesteder. Spør megler på visning eller eventuelt i forkant av visningen dersom det er noe som er spesielt viktig for deg å vite.

4. Få avklart hvor mye du kan låne

Snakk med rådgiver i banken din før visning å få en avklaring på finansiering. Sett en klar grense for hvor høyt du kan by. Ikke legg inn bud uten at du er sikker på at du har finansieringen i orden. Husk å ha i bakhodet at det påløper ulike utgifter i tillegg til å betjene et lån med renter og avdrag. De fleste borettslag og sameier har månedlige fellesutgifter. I tillegg kommer eiendomsskatt, kommunale avgifter, forsikring, strøm, oppvarming, fritid og lignende. En bolig kan også by på uforutsette utgifter og vedlikehold. Det er derfor smart å sette av et beløp i måneden til slikt.

5. Boligselgerforsikring

(eierskifteforsikring) og boligkjøperforsikring

Boligselgerforsikring er selgers forsikring mot krav fra kjøper på grunnlag av skjulte feil og mangler. Når du selger bolig vil våre meglere alltid spørre deg om du vil tegne boligselgerforsikring. Boligkjøperforsikring derimot, dekker hjelp for kjøper til å vurdere og eventuelt fremsette klage etter kjøp av bolig. Forsikring gir kjøper tilgang til juridisk bistand fra tidspunkt for signering av kjøpekontrakt frem til 5 år etter overtakelsen. Dette inkluderer juridisk rådgivning, advokathjelp og håndtering av saken gjennom rettsapparat om nødvendig. Vi i Proaktiv Eiendomsmegling anbefaler, med få unntak, alle våre kjøpere å tegne boligkjøperforsikring.

Boligkjøperforsikring

Med vår boligkjøperforsikring får du en rettshjelpsforsikring som dekker juridisk bistand i eventuelle reklamasjonssaker mot selger. Med boligkjøperforsikring er du i trygge hender dersom du oppdager feil eller mangler ved boligen du har kjøpt.

Hvis boligen du har kjøpt har feil eller mangler du ikke ble gjort kjent med av selger eller megler, kan det være både frustrerende, tidkrevende og kostbart. Gjennom vår boligkjøperforsikring får du tilgang på hjelp fra advokater, saksbehandlere og jurister som er spesialiserte på eiendomskjøp. Forsikringen løper i 5 år etter overtakelsen, og dekker egne og eventuelle idømte saksomkostninger.

Kostnader for reparasjon av eventuelle feil eller mangler dekkes ikke av boligkjøperforsikringen. Slike kostnader vil man kunne kreve dekket av selger dersom eiendommen er mangelfull etter avhendingsloven. Skjulte feil, tilbakeholdte opplysninger og/eller mangelfulle/uriktige opplysninger gir grunnlag for henvisning. Våre saksbehandlere vil da vurdere det rettslige grunnlaget basert på informasjonen som er mottatt.

Fordeler

Du trenger ikke betale saksomkostninger. En boligkjøperforsikrings hovedfunksjon er å dekke eventuelle saksomkostninger knyttet til en klage på boligkjøpet. Dette inkluderer kostnader til advokat og eventuelle rapporter som må utføres. Forsikringen dekker beløpet enten du taper eller vinner.

Forsikringen har ikke et tak

Mens en vanlig innbo- og husforsikring vanligvis har et tak på rundt kr 100 000 og en egenandel på ca. 20 %, så trenger du med boligkjøperforsikring ikke å bekymre deg for beløpet på saksomkostningene. Dette dekkes av forsikringselskapet uansett hvor høyt det blir.

Den gir deg en ekstra trygghet

Er du bekymret for at du kanskje kan komme i konflikt med boligselger og at du ikke har råd eller lyst til å dekke saksomkostnader, kan det være betryggende å kjøpe en boligkjøperforsikring. Selger har i de fleste tilfeller tilgang til profesjonell hjelp, da bør du som kjøper av bolig også ha det.



Hva koster forsikringen?

Forsikringspremien trekkes i oppgjøret.

Borettslagseiendom:	kr 8 900
Seksjonert eiendom/ aksjebolig:	kr 12 900
Enebolig/fritid/tomt:	kr 17 900



soderbergpartners.no/eiendom



Vårt lokketilbud: Stol & kaffe

Hos Handelsbanken får du ikke bare et gunstig boliglån, men en personlig service du ikke får andre steder.

For deg betyr det bedre løsninger, trygghet for familien og en enklere hverdag. Kundene våre merker forskjellen. De er nemlig mer fornøyde enn andre bankkunder.

Ring eller send oss en e-post. Sammen finner vi de beste løsningene for deg.

Handelsbanken Trondheim
www.handelsbanken.no/trondheim
 E-post: trondheim@handelsbanken.no
 Tlf. 73 83 30 00

Tilbehør og løsøre

I henhold til Avhendingslova § 3-4 skal eiendommen overdras med innredninger og utstyr som etter lov, forskrift eller annet offentlig vedtak skal følge med. Det samme gjelder varig innredning og utstyr som enten er fastmontert eller er særskilt tilpasset bygningen, jf. avhendingsloven § 3-5. Partene kan imidlertid fritt avtale hva som skal følge med eiendommen ved salg. Produkter og installasjoner som medfølger overdras uten noen form for garantier, utover eventuell gjenværende leverandørgaranti.

Veiledende liste over hva som følger eiendommen dersom ikke annet er avtalt eller fremgår av salgsoppgaven.

1. HVITEVARER medfølger der dette er spesielt angitt i salgsoppgaven.
2. HELDEKKENDE TEPPER følger med uansett festemåte.
3. VARMEKILDER, slik som ovner, kaminer, peiser, varmpumper og panelovner, følger med uansett festemåte. Frittstående biopeiser/varmeovner og terrassevarmere medfølger ikke. Det følger ikke med varmekilder i rom som ikke har vegg- eller fastmonterte varmekilder på visning.
4. TV, RADIO OG MUSIKKANLEGG. TV-antennor og fellesanlegg for TV, herunder parabolantenne, og tuner/en/ dekode/tv-boks medfølger der dette eies av selger. Veggmontert TV/flatskjerm med tilhørende festeordning samt musikkanlegg følger ikke med (se også punkt 12).
5. BADEROMSINNREDNING/UTSTYR. Badekar, dusjkabinett, dusjvegger, alle fastmonterte speil og hyller, fastmonterte glass- og håndkleholdere, herunder håndklevarmere samt baderomsinnredning, medfølger.
6. GARDEROBESKAP medfølger, selv om disse er løse. Fastmonterte garderobehyller og knagger medfølger. Innredning i garderobeskap, for eksempel løse eller fastmonterte trådkurver, hyller, stenger og lignende medfølger.
7. KJØKKENINNREDNING medfølger, herunder også åpne, fastmonterte hyller og løs eller fastmontert kjøkkenøy.
8. MARKISER, PERSIENNER og annen type innvendig og utvendig solskjerming, gardinoppheng, lamellgardiner og liftgardiner medfølger.
9. AVTREKKSIVIFTER av alle slag, samt fastmonterte aircondition/ventilasjonsanlegg, medfølger.
10. SENTRALSTØVSUGER medfølger med komplett anlegg, herunder slange, munnstykke mm.
11. LYSKILDER. Kupler, lysstoffarmatur, fastmonterte «spotlights», oppheng og skinner med spotlights samt utelys og hagebelysning medfølger. Vegglamper, krokhengte lamper, lysekroner, prismelamper og lignende som er koblet til sukkerbit eller stikkontakt følger likevel ikke med.
12. INSTALLERTE SMARTHUSLØSNINGER med sentral som styrer lys, varme, lyd o.l. samt tilhørende trådløse enheter som brytere, sensorer, kameraer, integrerte høyttalere el. medfølger. Enkle lysstyringssystem f.eks. med en sentral som kun styrer lyspærer eller smartpærer montert i sokkel medfølger likevel ikke.
13. UTVENDIGE SØPPELKASSER og eventuelt holder/hus til disse medfølger.
14. POSTKASSE medfølger.
15. UTENDØRS INNRETNINGER slik som flaggstang, fastmontert tørkestativ, samt andre faste utearrangementer som f.eks. badestamp, boblekar/ jacuzzi og liknende utendørs kar, lekestue, lekestativ, utepeis, fastmontert trommel til vannslange, medfølger. Guidekabel/avgrensingskabel til robotgressklipper medfølger, men robotgress-klipper og ladestasjon for denne medfølger ikke.
16. FASTMONTERT VEGGLADER/LADESTASJON TIL ELBIL medfølger uavhengig av hvor laderen er montert.
17. SOLCELLEANLEGG med tilhørende teknisk infrastruktur medfølger.
18. GASSBEHOLDER til gasskomfyr og gasspeis medfølger.
19. BRANNSTIGE, BRANNTAU, felestage og lignende medfølger der dette er påbudt. Løse stiger medfølger ikke.
20. BRANNSLUKNINGSAPPARAT, BRANNSLANGE og RØYKVARSLER medfølger der dette er påbudt. Det er eier og brukers plikt til å se til at utstyret forefinnes på enhver eiendom. Hvis annet ikke er uttrykkelig avtalt, skal dette derfor alltid følge med ved salg av eiendom.
21. SAMTLIGE NØKLER til eiendommen som selger er i besittelse av skal overleveres kjøper på overtakelsen, herunder nøkler til eventuelle boder, uthus, garasjeportåpner el. Låses boder, uthus el. med hengelås, skal lås og nøkler til disse medfølge.
22. GARASJEHYLLER, bodhyller, lagringshyller og oppheng til bildekk medfølger såfremt de er fastmontert. Planter, busker og trær som er plantet på tomten, eller fastmonterte kasser og lignende er en del av eiendommen og medfølger i handelen.

Bud og budgivning

Fra 1. januar 2014 må alle bud og budforhøyelser som inngis til megler være skriftlig. Budgiver må legitimere seg overfor megler ved inngivelse av første bud, og bud skal være signert.

Å gi bud på eiendom som er for salg gjennom Proaktiv Eiendomsmegling gjøres via vår budgivningsplattform (bud-knapp) på eiendommens nettannonse på proaktiv.no eller finn.no.

Velges denne løsningen, oppfylles kravet til skriftlighet, signatur og legitimasjon av budgiver enten ved å benytte BankID (anbefales) eller ved å legge inn bilde av legitimasjon og signatur manuelt i løsningen.

Du mottar en SMS-kvittering (skriftlig mottaksbekreftelse) når ditt bud er registrert. Budgiver som ikke mottar bekreftelse etter å ha lagt inn bud, må snarest kontakte megler per telefon eller på annen måte.

Interessenter som ikke har anledning til å inngi bud via nettbasert budgivningsplattform, kan sende bud:

- Ved å innlevere utfylt og signert budskjema med kopi av legitimasjon til meglers kontor.
- På sms med vedlagt bilde av legitimasjon og bilde av signatur.
- På e-post med vedlagt bilde av legitimasjon og bilde av signatur.

Det advares mot å sende kopi av bankkort elektronisk.

Senere budforhøyelser kan inngis via den samme budgivningsplattformen (bud-knapp) som du finner på nettannonse, SMS ved å svare på tidligere mottatt sms-kvittering eller e-post til megleren for oppdraget. Kravet til signatur og legitimasjon gjelder kun det første budet.

Bud, som ikke er skriftlig eller som mangler enten budgivers signatur eller kopi av legitimasjon, samt bud som har kortere akseptfrist enn til kl. 12.00 dagen etter siste annonserte visning, vil, som hovedregel, ikke kunne formidles videre av megler.

Dersom akseptfrist ikke er angitt gjelder budet til kl. 15:00 første virkedag etter innlevering/siste annonserte visning.

Et bud er bindende for budgiver når budet er kommet til selgers kunnskap. Selger står fritt til å akseptere eller forkaste ethvert bud, og er derfor ikke forpliktet til å akseptere det høyeste budet på eiendommen.

Megler skal, i den grad det er nødvendig og mulig, informere de involverte i budrunden skriftlig om status i budgivningen. Megler er forpliktet til å legge til rette for en forsvarlig avvikling av budrunden. For at budene skal kunne bli behandlet og videreformidlet skriftlig til alle involverte parter, herunder

til selger for vurdering, må ethvert bud ha en tilstrekkelig lang akseptfrist. Selger må skriftlig akseptere budet før megler kan formidle budaksept til budgiver. Formidling av selgers aksept til budgiver må gjøres innen akseptfristens utløp.

Bud bør ha akseptfrist på minimum 30 minutter fra budet inngis.

Selger og kjøper har krav på å få utlevert kopi av budjournalen straks etter at handel er kommet i stand. Alle som har inngitt bud på eiendommen kan på forespørsel få en kopi av anonymisert budjournal etter at budrunden er avsluttet.

For øvrig vises til det «Forbrukerinformasjon om budgivning», som også er en del av salgsoppgaven

Budskjema

FOR EIENDOMMEN:

Klostergata 40A, 7030 TRONDHEIM. Gnr. 404, bnr. 29, i TRONDHEIM kommune, oppdragsnr.: 1300260193
Megler: Eirik Døsen, mobil: 97059220, e-post: ed@proaktiv.no

UNDERTEGNEDE GIR HERVED FØLGENDE BUD PÅ OVENNEVNTE EIENDOM :

Kjøpesum kr: _____

Beløp med bokstaver kr: _____

+ omkostninger og evt. andel fellesgjeld iht. opplysninger i salgsoppgave.

Nærværende bud er bindende for undertegnede frem til og med den: _____ kl.: _____

Dersom annet ikke er angitt gjelder budet til kl. 15:00 første virkedag etter siste annonserte visning. I forbrukerforhold vil bud med kortere akseptfrist enn til kl. 12:00 første virkedag etter siste annonserte visning ikke bli videreformidlet til selger.

Eventuelle forbehold: _____

Undertegnede er kjent med at selger står fritt til å godta eller forkaste ethvert bud. Budgiver er kjent med forbrukerinformasjon om budgivning, som er en del av salgsoppgaven, og de forpliktelser budgiver påtar seg. Budgiver bekrefter å ha lest komplett salgsoppgave med alle vedlegg. Budet er bindende for budgiver når det er kommet til selgers kunnskap. Handelen er juridisk bindende for begge parter når selger har akseptert muntlig eller skriftlig, innenfor fristen. Undertegnede er kjent med at bud og budlogg vil bli fremlagt for kjøper ref. regler for budgivning. Ved flere budgivere gis gjensidig fullmakt til, hver for seg, å forhøye bud, motta aksept og/eller forestå alt i.f.m. budgivningen. Dersom bud sendes megler etter kontortid, må budgiver selv sørge for å gi megler beskjed per telefon i tillegg.

Ønsket overtagelsesdato: _____

Budet baseres på opplysninger og salgsvilkår som fremkommer av salgsoppgave datert: _____

KJØPET VIL BLI FINANSIERT SLIK:

Låneinstitusjon: _____ Referanse og tlf.nr.: _____ kr _____

Egenkapital: _____ kr _____

Totalt: _____ kr _____

BUDGIVERE:

Navn: _____

Navn: _____

Fødselsdato: _____

Fødselsdato: _____

Adr.: _____

Adr.: _____

Postnr.: _____ Sted: _____

Postnr.: _____ Sted: _____

Tlf.arb.: _____ Tlf.privat: _____

Tlf.arb.: _____ Tlf.privat: _____

E-post: _____ Arb.: _____

E-post: _____ Arb.: _____

Dato: _____ Sign.: _____

Dato: _____ Sign.: _____

LEGITIMASJON

LEGITIMASJON

Forbrukerinformasjon om budgivning

Sist oppdatert med virkning fra 1. juli 2025, i forbindelse med ikrafttredelse av endringer i eiendomsmeglingsloven.



Informasjonen er utarbeidet av Forbrukerrådet, Advokatforeningen ved Lovutvalget for eiendomsmegling, Eiendom Norge og Norges Eiendomsmeglerforbund, på grunnlag av bl.a. eiendomsmeglingsloven § 6-8.

Nedenfor gis en oversikt over de retningslinjer som anbefales ved budgivning på eiendommen. Avslutningsvis gis også en kort oversikt over de viktigste rettsreglene tilknyttet budgivning.

Før det legges inn bud på eiendommen oppfordres budgiver til å sette seg inn i all relevant informasjon om eiendommen, herunder salgsoppgave og tilstandsrapport.

GJENNOMFØRING AV BUDGIVNING:

1. Alle bud skal inngis skriftlig til megler, som formidler disse videre til selger. Med skriftlige bud menes også elektroniske meldinger som e-post og SMS når informasjonen i disse er tilgjengelig også for ettertiden. Kravet til skriftlighet gjelder også budforhøyelser, og motbud (bud fra selger), aksept eller avslag fra selger. Før formidling av bud til selger skal megler innhente gyldig legitimasjon og signatur fra budgiver. Kravet til legitimasjon og signatur er oppfylt for budgivere som benytter e-signatur som f.eks. BankID eller MiniID.

2. Et bud bør inneholde eiendommens adresse (eventuelt gnr/bnr), kjøpesum, budgivers kontaktinformasjon, finansieringsplan, akseptfrist, overtakelsesdato og eventuelle forbehold som for eksempel usikker finansiering, salg av nåværende bolig ol. Normalt vil ikke et bud med forbehold bli akseptert før forbeholdet er avklart. Konferer gjerne med megler før bud inngis.

3. Megler skal legge til rette for en forsvarlig avvikling av budrunden. I forbrukerforhold (dvs. der selger er forbruker) skal megleren ikke formidle bud med kortere akseptfrist enn kl. 12:00 første virkedag etter siste annonserte visning. Etter denne fristen bør budgiver ikke sette en kortere akseptfrist enn at megler har mulighet til, så langt det er nødvendig, å orientere selger, budgivere og øvrige interessenter om bud og forbehold. Dersom bud inngis med en frist som åpenbart er for kort til at megleren kan avvikle budrunden på en forsvarlig måte som sikrer selger og interessenter et tilstrekkelig grunnlag

for sine handlingsvalg, vil megler fraråde budgiver å stille slik frist.

4. Megler skal ikke formidle bud med forbehold om at budet eller forbehold i budet skal holdes skjult (hemmelig) for andre budgivere og interessenter.

5. Megleren vil uoppfordret gi sin vurdering av det enkelte bud overfor selger, når budet er gitt innenfor fristene i punkt 3.

6. Megleren skal, så langt det er nødvendig og mulig, holde budgiverne skriftlig orientert om mottatte bud, herunder budets størrelse, forbehold og akseptfrist. Megler skal så snart som mulig bekrefte skriftlig overfor budgivere at budene deres er mottatt. For øvrig vil megler, på forespørsel fra andre, opplyse om aktuelle bud på eiendommen, herunder relevante forbehold.

7. Kopi av budjournal skal gis til kjøper og selger uten ugrunnet opphold etter at handel er kommet i stand. Dersom det er viktig for budgiver å bevare sin anonymitet, bør budet formidles gjennom fullmektig.

8. Etter at handel har kommet i stand, eller dersom en budrunde avsluttes uten at handel er kommet i stand, kan en budgiver kreve kopi av budjournalen i anonymisert form.

VIKTIGE AVTALERETTSLIGE FORHOLD:

1. Det eksisterer ingen angrerett ved salg/kjøp av fast eiendom.

2. Når et bud er inngitt til megler og innholdet i budet er formidlet til selger (slik at selger har fått kunnskap om budet), kan budet ikke kalles tilbake. Budet er da bindende for budgiver frem til akseptfristens utløp, med mindre budet før denne tid avslås av selger eller budgiver får melding om at eiendommen er solgt til en annen. Man bør derfor ikke gi bud på flere eiendommer samtidig dersom man ikke ønsker å kjøpe flere enn en eiendom.

3. Selger står fritt til å forkaste eller akseptere ethvert bud, og er for eksempel ikke forpliktet til å akseptere høyeste bud.

4. Når en aksept av et bud har kommet frem til budgiver innen akseptfristens utløp er det inngått en bindende avtale.

5. Husk at et eventuelt bud fra selger til kjøper (såkalte «motbud»), avtalerettslig er et bindende tilbud som medfører at det foreligger en avtale om salg av eiendommen dersom budet i rett tid aksepteres av kjøper.



 proaktiv.no

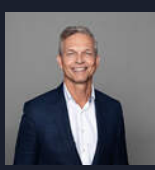

Eirik Døsen
Advokat MNA/ Partner
970 59 220
ed@proaktiv.no

PROAKTIV

Pacta Eiendom AS
Bassengbakken 4, 7042 TRONDHEIM, 73 99 22 55, trondheim@proaktiv.no