

PROAKTIV



TORS VEI 44A



ST. HANSBERGET

Pen 2-roms leilighet i 3 etg. med fin utsikt og vestvendt balkong. Stille område ved marka. Bussholdeplass rett utenfor.

Våre kontorer

TRØNDELAG

• **Trondheim**
Bassengbakken 4,
7069 Trondheim
Tlf.: 73 99 22 55
trondheim.sentrum@proaktiv.no

• **Heimdal**
Søbstadveien 1, 7088 Heimdal
Tlf.: 72 59 92 40
heimdal@proaktiv.no

• **Moholt**
Brøsetveien 168,
7069 Trondheim
Tlf.: 73 20 26 50
moholt@proaktiv.no

MØRE OG ROMSDAL

• **Ålesund**
Løvenvoldgata 7, 6002 Ålesund
Tlf.: 91 73 83 52
jon@proaktiv.no

VESTLAND

• **Småstrandgt.**
Småstrandgaten 6, 5014 Bergen
Tlf.: 55 36 40 40
proaktiv.bergen@proaktiv.no

• **Sandviken**
Chr. Michelsensgt. 5A, 5012 Bergen
Tlf.: 55 30 32 00
sandviken@proaktiv.no

• **Arna & Åsane**
Myrdalsvegen 22, 5130 Nyborg
Tlf.: 47 50 69 11
arna.aasane@proaktiv.no

• **Voss**
Vangsgata 16, 5700 Voss
Tlf.: 56 52 19 50
voss@proaktiv.no

ROGALAND

• **Haugesund**
Haraldsgata 139, 5527 Haugesund
Tlf.: 90 84 36 56
haugesund@proaktiv.no

• **Stavanger**
Løkkeveien 52, 4008 Stavanger
Tlf.: 51 52 75 75
stavanger@proaktiv.no

• **Sandnes**
Langgata 3, 4306 Sandnes
Tlf.: 51 66 88 00
sandnes@proaktiv.no

• **Sola**
Solakrossen 13, 4050 Sola
Tlf.: 98 08 94 03
sola@proaktiv.no

• **Jæren**
Torgvegen 2, 4350 Kleppe
Tlf.: 51 48 22 00
jaeren@proaktiv.no

AGDER

• **Kristiansand**
Fjellgata 4, 4612 Kristiansand
Tlf.: 45 90 91 00
kristiansand@proaktiv.no

OSLO

• **Briskeby**
Løvenskioldsgt. 23, 0260 Oslo
Tlf.: 22 44 24 00
briskeby@proaktiv.no

AKERSHUS

• **Lørenskog**
Rådmann Paulsens gate 28
1461 Lørenskog
Tlf.: 67 90 40 10
lorenskog@proaktiv.no

• **Lillestrøm**
Storgata 5A, 2001 Lillestrøm
Tlf.: 63 80 59 90
lillestrom@proaktiv.no

BUSKERUD

• **Drammen, Lier & Holmestrand**
Albums gate 15, 3016 Drammen
Tlf.: 97 74 42 47
drammen.lier@proaktiv.no

ØSTFOLD

• **Sarpsborg**
Torggata 8, 1707 Sarpsborg
Tlf.: 69 12 60 60
borg@proaktiv.no

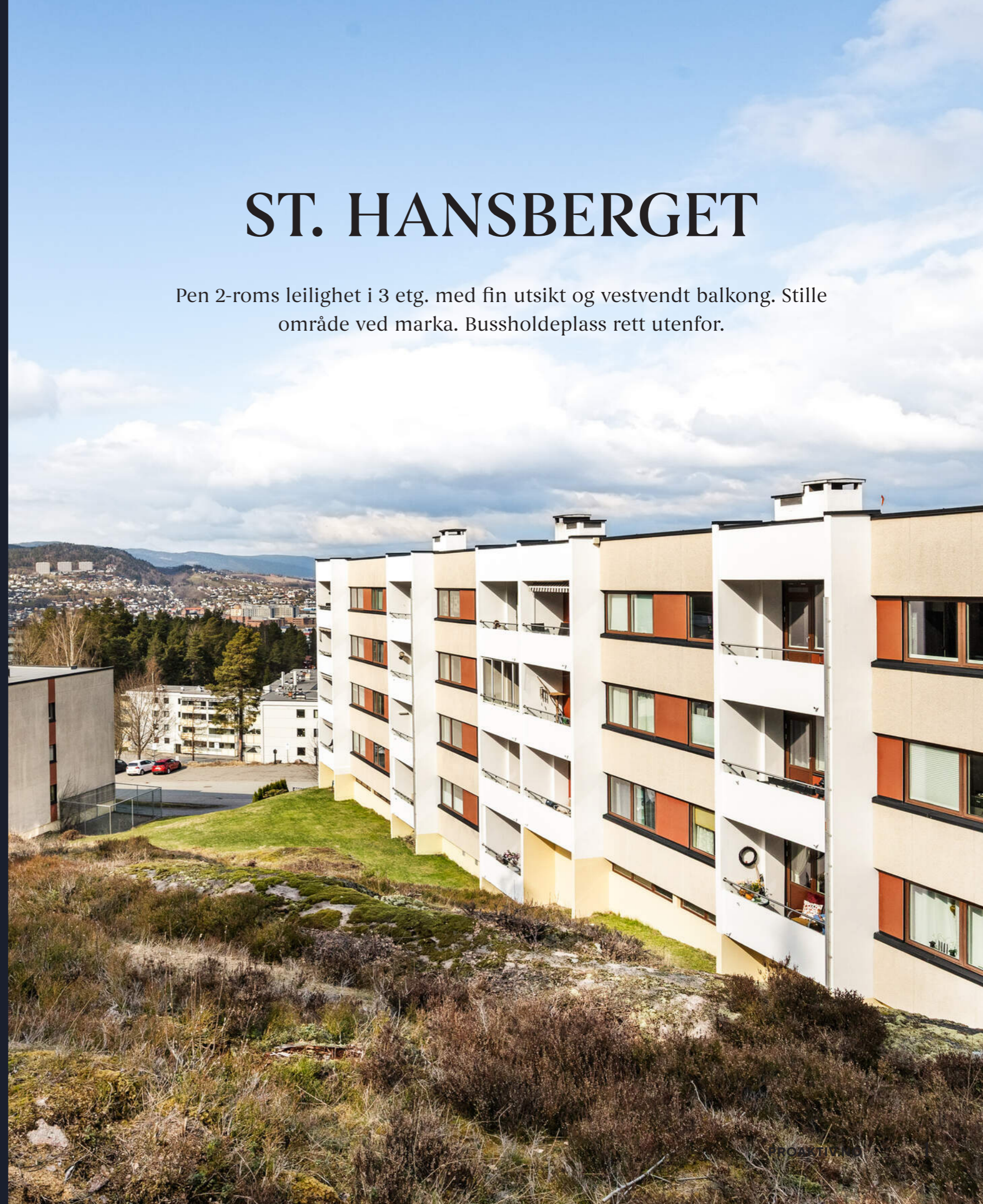

NØKKEL- INFORMASJON



Adresse: Tors vei 44A, 3040 DRAMMEN

Gnr./Bnr.: Gnr. 112, bnr. 607, andelsnr. 45,
org.nummer 951800430 i
BORETSLAGET TORSVEI

Prisantydning: 2.750.000,-

Omkostninger: 9.990,-

Andel fellesgjeld: 40.043,-

Totalpris: 2.800.033,-

Boligtype: Andelsleilighet

Byggeår: 1973

Rom/soverom: 2/1

BRA: 63 m²

BRA-i: 60 m²

Etasje: 3

Tomt: 13287 m²

Felleskostnader pr. mnd.: 4.110,-

Felleskostnader inkl.: Kommunale avgifter, felles byggforsikring, felles strøm, avdrag og renter felleslån, grunnpakke tv/internett, driftskostnader m.m.

Garasje/Parkering: Gateparkering etter områdets bestemmelser.

INNHold

2	4	5	6
Nøkkelinformasjon	Leder/megler	Kontorets side	Nærområdet
24	28	30	36
Boligen i bilder	Plantegning	Kjerneinformasjon	Vedlegg
66			
Budskjema			

”

"Å finne den rette kjøperen til din bolig, er en lang prosess som består av mange trinn. Det er derfor plan og metode er viktig. Her kommer min erfaring og Proaktiv til sin rett."

Eiendomsmegler: **Markus Alm Thoen**



Markus Alm Thoen
Eiendomsmegler
Mobil: 406 10 808
E-post: markus.thoen@proaktiv.no

AVDELING:
Proaktiv Drammen, Lier & Holmestrand
Telefon: 977 44 247
Drammen & Lier Eiendomsmegling AS, Org. nummer: 931 803 328

DIN EIENDOMSMEGLER

Proaktiv Eiendomsmegling er en kvalitetsbasert meglerkjede og vi har vår hovedtyngde i landets mest befolkningstette områder.

Fornøyde kunder er vårt viktigste mål og vi skal alltid være bedre.

En meglers ansvar er å sørge for at parter kommer til enighet i en forhandling. Med andre ord må vi til enhver tid forholde oss til ytre påvirkning - noe vi er veldig vant med.

Selve salgs- og kjøpsprosessen derimot kan vi påvirke - høy kvalitet vil alltid tilføre verdi.

Min erfaring - din trygghet

Markus er utdannet fra BI Oslo og har jobbet i eiendomsmeglerbransjen siden 2016.

Med flere års erfaring har han opparbeidet seg verdifull kunnskap og innsikt i markedet for å skape de beste resultatene for sine kunder. Han er oppvokst på Øren og bor selv i Drammen sentrum, dermed kjenner han hver eneste krik og krok i sitt markedsområde.

For Markus er kundene det viktigste, enten du er boligkjøper eller boligselger.

Med Markus som din eiendomsmegler vil du oppleve en engasjert, ydmyk, hardarbeidene og tilgjengelig megler som er med deg hele prosessen. Han strekker seg «litt lenger» for å bidra til de beste opplevelsene.

Kjøp og salg av bolig er en følelsesmessig påkjenning og Markus vil være din trygghet enten det gjelder salg eller kjøp. Ved valg av megler er det avgjørende å bruke den meglere som gir deg det beste resultatet for ditt boligsalg innenfor trygge og gode rammer. Salget gjennomføres på best mulig vis på bakgrunn av erfaring, kompetanse og meglers innsats. Her vil Markus bistå deg på best mulig vis. Er du på boligjakt eller går med tanker om salg vil han gjerne hjelpe, du vil oppleve full oppfølging fra start til slutt.

Markus Alm Thoen
Eiendomsmegler



«Verdifulle kunder fortjener verdifull rådgivning.»



Drammen, Lier & Holmestrand

Beliggenhet /

Velkommen til oss i ærverdige lokaler like ved Bragernes kirke, og kun en kort spasertur fra torget. Med beliggenhet i bykjernen er det alltid enkelt å komme innom oss, og det er gode parkeringsmuligheter i "vår" gårdsplass.

Proaktiv Drammen, Lier & Holmestrand
E-post:
drammen.lier@proaktiv.no

Nytenkende - lang erfaring - lokalkjente - proaktive og løsningsorienterte.

Hos Proaktiv Drammen, Lier & Holmestrand finner du kjente fjes og svært dyktige, lokalkjente eiendomsmeglere. Dette teamet er alltid klare for å levere kvalitet til både nye og tidligere kunder.

De har meglet i Drammen, Lier og Holmestrand i en årrekke, og har solgt flere tusen boliger og bærer med seg enormt mye erfaring. Et særdeles solid team, som vet hvordan man finner den som setter størst pris på din bolig.



DRAMMEN

Kommune: Drammen / Område: St. Hansberget

Med en ny bolig følger en ny beliggenhet. Du kjøper på mange måter hva området rundt har å by på. Butikker, turområder, avstand til skoler og barnehager, eller studiesteder og kulturelle scener. Bor du riktig - har du det bedre.

Beliggenhet

Velkommen til Tors vei 44A med rolig og skjermet beliggenhet på Hedensrud, med kort vei til skoler, butikker, offentlig kommunikasjon, og fine turområder i Nordbykollen som ligger et steinkast fra ytterdøren. Dette er et svært barnevennlig område med lekeplass for de yngste, uten gjennomkjøringstrafikk.

Nærmeste dagligvarebutikker finnes ved Kiwi Tangen, SPAR Kristensen eller ved Rema 1000 i Tollbugata - alle i gangavstand fra leiligheten. Ved Tangen er det også Feel24 Treningscenter.

Ved havna ligger flere hyggelige møtesteder blant annet Skur 4 som er en trivelig bydelsspub med et rikholdig utvalg av øl og vin, med og uten alkohol, brygget og tappet fra eget Haandbryggeri. Her ligger også Blaaskur og Ciao Pizza.

Fra leiligheten er det kun 350 meter trygg trilleavstand til



OFFENTLIG TRANSPORT

🚶 Tors vei snuplass Linje 5, 37	1 min 0.1 km
🚶 Drammen stasjon Linje L1, F4, F5, RE10, RE11, RX11, R12, R13	7 min 3.2 km
✈ Sandefjord lufthavn Torp	51 min
✈ Oslo Gardermoen	1 t 11 min

DAGLIGVARE

Spar Kristensen PostNord	12 min 1.1 km
Kiwi Tangen	16 min

VARER/TJENESTER

📦 Strømsø Senter	6 min
🏪 Boots apotek Strømsø Senter	6 min

SPORT

🏀 Ulvekula Hedensrud, balløkke Ballspill	3 min 0.2 km
🏊 Brandengen skole, gymsal Aktivitetshall	17 min 1.5 km
🏊 PDL Center Drammen	15 min
🏊 InterPadel Drammen	17 min

LADEPUNKT FOR EL-BIL

🚗 Toyota Norge AS - Hovedinngang	22 min
🚗 Toyota Norge AS - Hurtiglader	22 min



Hedensrud barnehage. Boligen sokner til Brandengen skole som ligger ca. 3 minutter unna med bil. Brandengen er en sentral byskole med ca. 525 elever fordelt på 1-7.klasse, med SFO-ordning. Skolen ligger fint til med gangavstand til marka, Drammenselva og sentrum, noe som gir mange muligheter til aktiv bruk av nærmiljøet i skolehverdagen. For ungdomsskoleelevene er nærmeste skole Marienlyst ungdomsskole som ligger rett ved Marienlyst stadion og Drammenshallen. Marienlyst skole ble bygget i 2010, og

Et innblikk i ditt nye nærområde og hva det har å by på.
Passer det dine ønsker og behov?

fremstår som et moderne bygg med gode kvaliteter. Det er flere barnehager i nærområdet, hvor Kobbervik gård barnehage ligger noen minutter unna ytterdøren.

Området byr på gode aktivitetsområder for voksne og barn. Kort vei til lekeplasser, fotballbaner, og Brandengen flerbrukshall i tilknytning til skolen Brandeggen skole. Det er også kort vei til bowlinghall, Padel, klatreverket og flere treningsentre. I underkant av 2 km fra ytterdøren ligger også Marienlyst Stadion, Drammenshallen, og Drammensbadet med idrettsbasseng, bølgebasseng, barneområde, stupetårn og vannsklier.

Kun 1 minuttsgang til bussholdeplassen "Tors vei snuplass" som ligger inne på boligfeltet. Her går linjene 5 og 37. Fra Drammen togstasjon kan du enkelt ta toget til Oslo S på rett over halvtimen. Hyppige avganger inn mot Asker, Lysaker og Oslo.

Bebyggelse

Området består primært av blokkbebyggelse.

BOLIGMASSE



■ 100% blokk

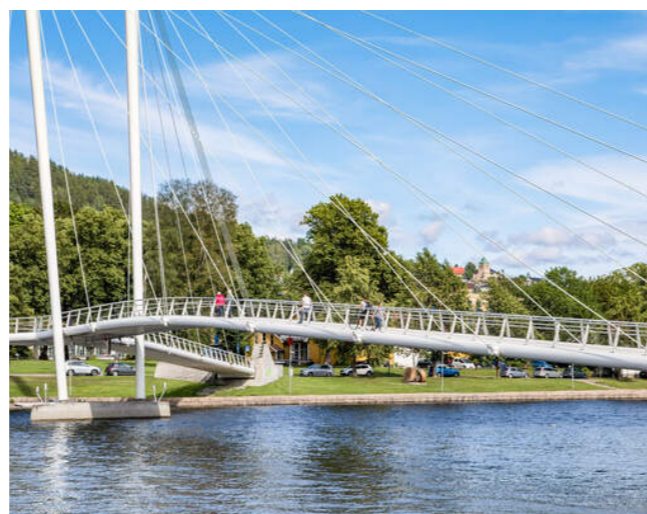

Adkomst

Se kartfunksjonen i boligannonnen eller på eiendommens hjemmeside for veibeskrivelse. Ved å trykke på kartet får du enkelt tilgang til en spesifisert reiserute fra ønsket startdestinasjon til den aktuelle boligen. Det vil bli skiltet med Proaktivs visningsskilt under annonserte visninger.

SKOLER

Brandengen skole (1-7 kl.) 534 elever, 27 klasser	16 min 1.4 km
Åskollen skole (1-7 kl.) 454 elever, 21 klasser	5 min 2.8 km
Marienlyst ungdomsskole (8-10 kl.) 595 elever, 46 klasser	8 min 3.6 km
Galterud ungdomsskole (8-10 kl.) 271 elever, 21 klasser	9 min 3.9 km
Akademiet ungdomsskole Drammen (8-10 kl.) 75 elever, 8 klasser	10 min 4.6 km
Drammen videregående skole 1250 elever, 51 klasser	8 min 3.8 km
Heltberg vgs. Drammen	10 min

BARNEHAGER

St. Hansberget barnehage (1-5 år) 60 barn	6 min 0.5 km
Hedensrud barnehage (0-5 år) 54 barn	8 min 0.6 km
Baltazar menighetsbarnehage (1-5 år) 20 barn	9 min 0.8 km

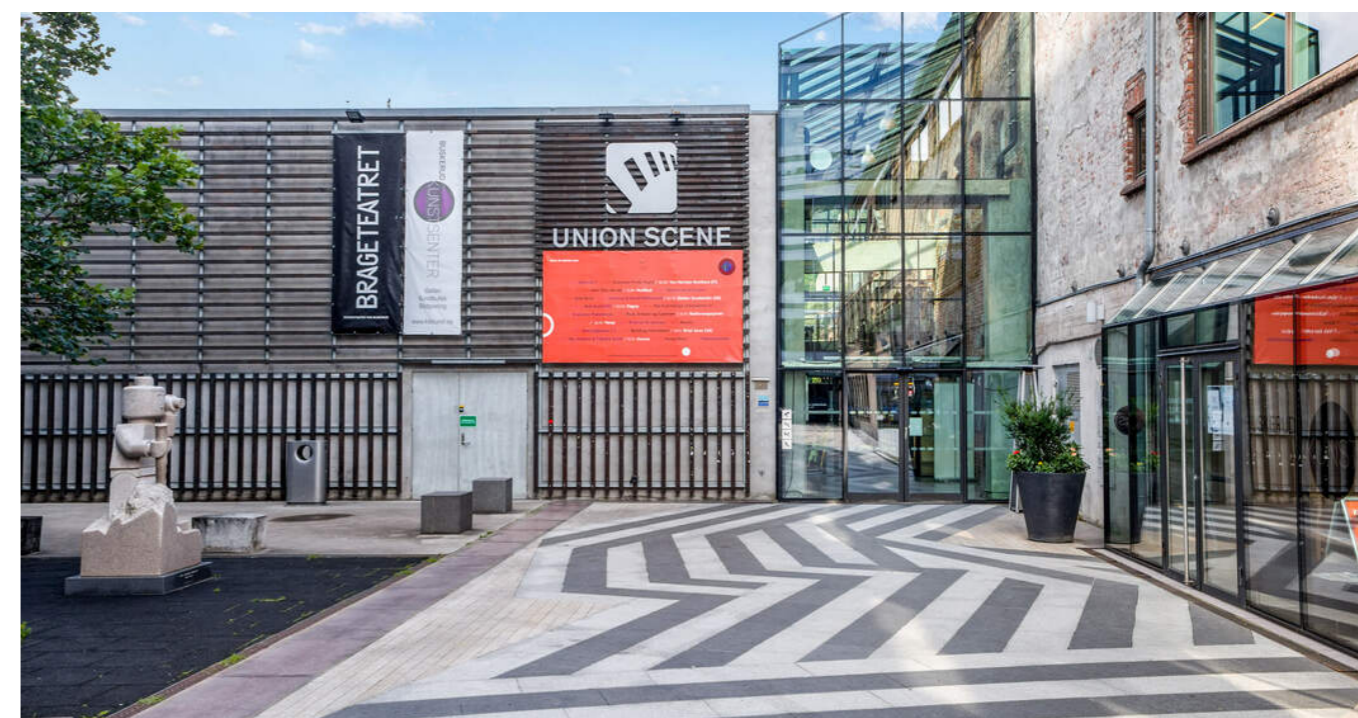

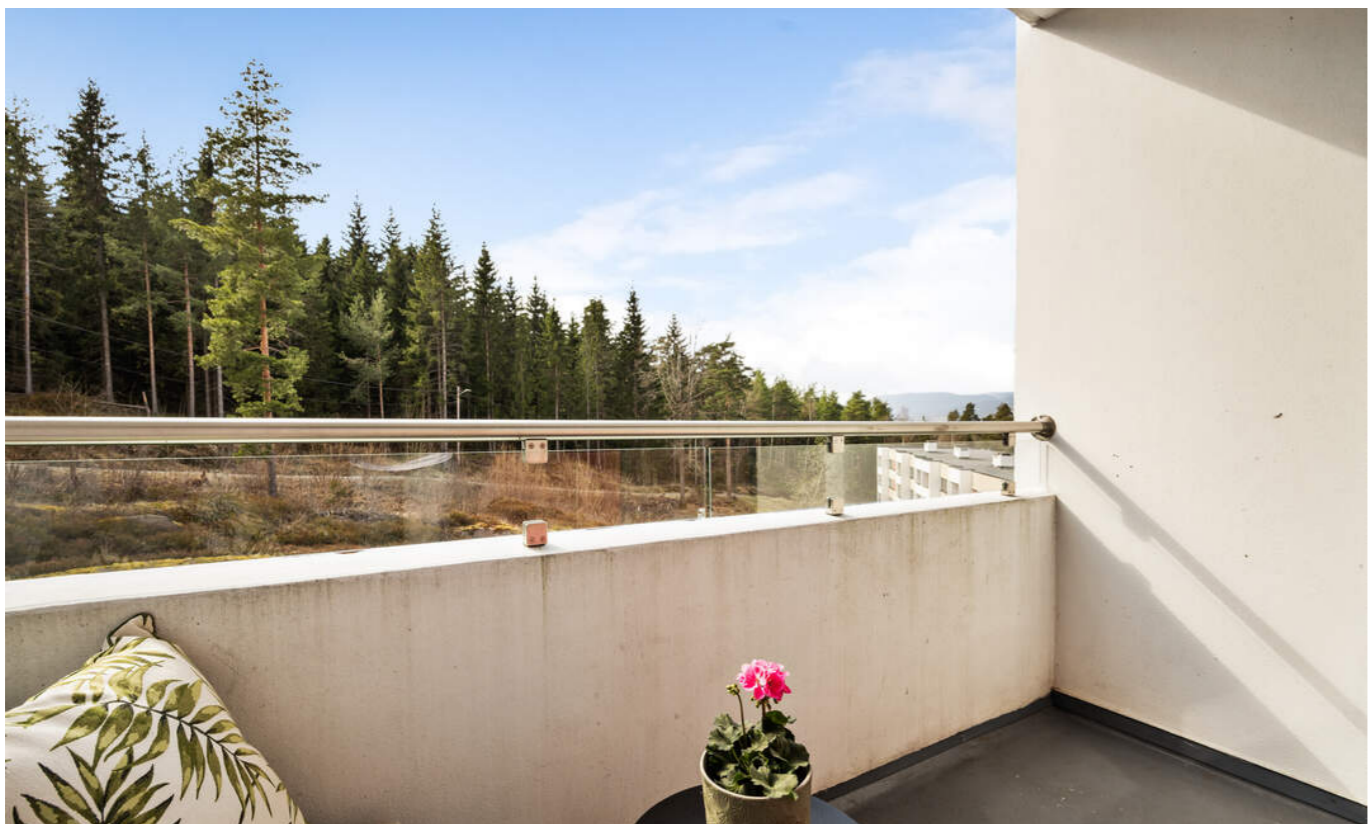





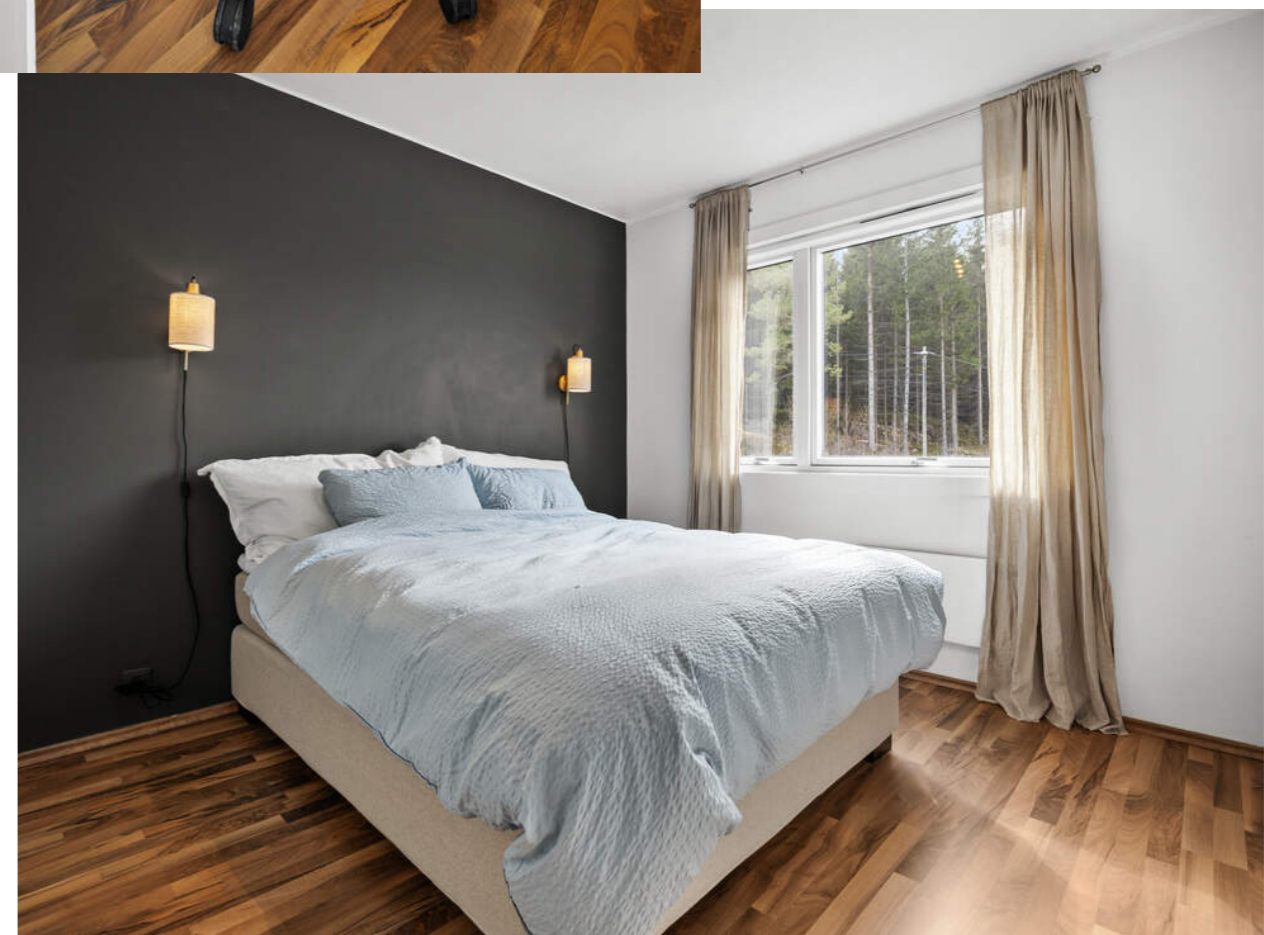



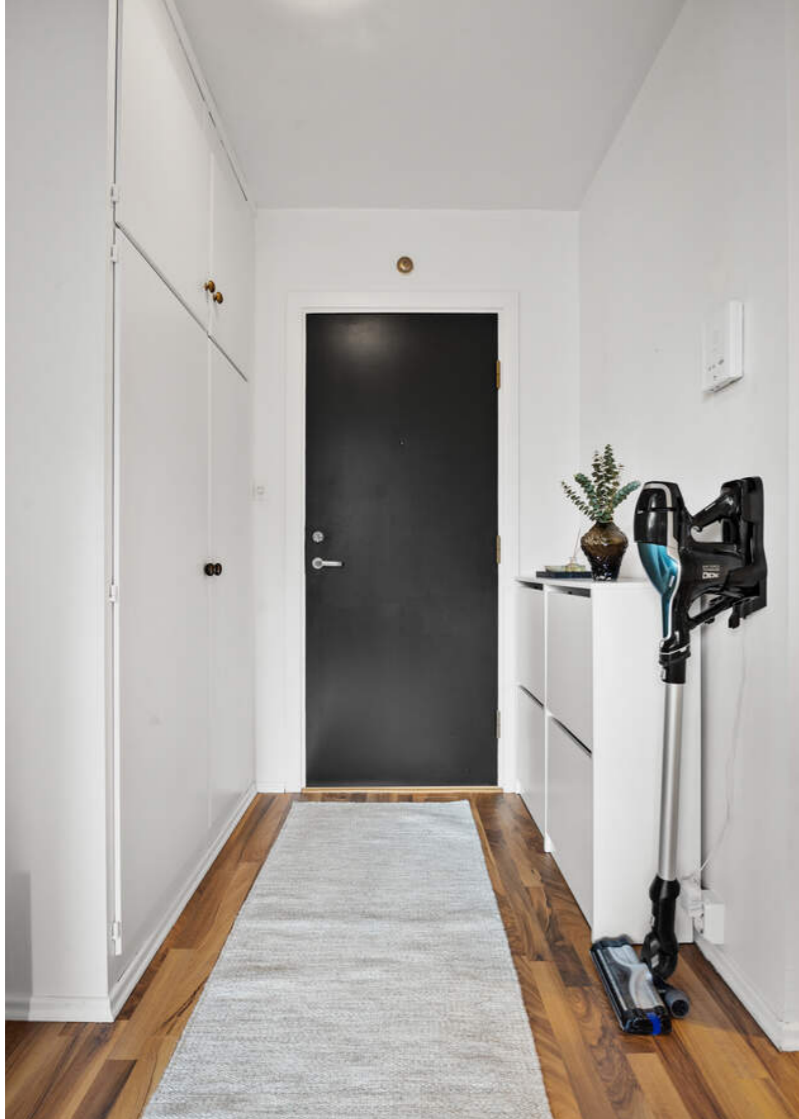

PRAKTISK INFORMASJON

Tomtestørrelse

13 287 m²

TAKST OG TILSTAND

Byggemåte

Generell beskrivelse av boligen:

Utvendig:

Bygningen er oppført med grunnmur i betong.

Yttervegger i betong, stål- og trekonstruksjon, forblendet med plater.

Yttertak i oppforet betongdekke, tekket med takpapp.

Vinduer med isolerglass, av ukjent dato, men fremstår eldre.

Brann- og lydklassifisert entrédør, uten datomerking.

Balkongdøren er ikke datomerket, men fremstår eldre.

Balkong i betong- og metallkonstruksjon, målt til ca. 4 m².

Innvendig:

Gulv: Laminat. Fliser på bad.

Vegger: Sparklet/pussede og malte overflater.

Himling: Sparklet/pussede og malte overflater.

Etasjeskiller i betong.

Trapper i betong. Døralling.

Tekniske installasjoner:

Innvendige vannledninger er av plast (rør-i-rør) og kobber.

Stoppekraner er lokalisert i bad og i kjøkken. Lekkasjesikring:

Automatisk vannstopper ved vaskemaskin. Øvrig anlegg er uten lekkasjevarsling.

Synlige avløpsrør er i plast og støpejern.

Avtrekksventilasjon fra bad og kjøkken. Lufttilførsel via

spalteventiler i vinduer.

Varmtvannsbereder, med en kapasitet på ca. 116 liter,

produsert i 2010.

Sikringer med jordfeilautomater.

Bygningssakkyndig

Martin Sjønnesen (befaringsdato: Torsdag, 9. april 2026)

Sammendrag selgers egenerklæring

-Har det vært skadedyr i boligen eller andre bygninger på eiendommen?

Skal være observert skjeggkre i noen av blokkene.

- Har det vært mugg, sopp eller råte i boligen eller andre

bygninger på eiendommen?

Tegn til fukt i vinduer ved dårlig lufting på vinter.

- Foreligger det planer eller bestemmelser som kan medføre

endringer av felleskostnader eller fellesgjeld?

Bytte avløpsrør ila 26/27.

Har du andre opplysninger om boligen eller eiendommen

utover det du har svart?

Oppvaskmaskinen treffer list ved åpning. Falt av «festet» sitt.

Innhold

3. etasje: Entré, bod, stue, kjøkken, bad og soverom.

Balkong på ca. 4 kvm.

To kjellerboder på til sammen 3 kvm, samt tilgang til felles

skap.

Areal

Bruksareal:

Underetasje

BRA-e: 3 kvm

Total BRA: 3 kvm

3. etasje

BRA-i: 60 kvm

Total BRA: 60 kvm

Terrasse- og balkongareal:

3. etasje: 4 kvm

Arealene er oppgitt av bygningssakkyndig på grunnlag av NS3940(2023). Eventuelle betegnelser på rom er angitt ut fra faktisk bruk, uavhengig av hva som er godkjent hos bygningssmyndighetene. Vedlagte plantegninger er ikke målbare.

Standard

En gjennomgang av leilighetens rom:

Entré og gang er innredet med innebygd garderobeskap og har i tillegg plass til speil, knaggrekke, samt skohylle og skap hvis ønskelig. Rommet er malt i hvitt og har laminatgulv. Callinganlegg er montert.

Leiligheten har god planløsning med romslig stue og spisestue og videre utgang til balkongen. Rommet vender mot naturen og har hyggelig utsyn via store vinduer, og samtidig lite innsyn. Vegger og tak er malt i hvitt, med kul kontrastvegg i sort. Laminat på gulv. Her er det god plass til sofagruppe, tv og spisebord.

Kjøkkenet ligger i eget rom og har samtidig delvis åpen løsning til stue og spisestue. God lagringsplass med innredning langs to vegger, med overskap og hyller. Kjøkkenet har høyglans fronter i grått, laminat benkeplate og er utstyrt med opplegg for oppvaskmaskin og vaskemaskin. Det er plass til komfyr og kjøleskap. Ventilator med utkast i sjakt. Eier opplyser at innredning var ny i 2016.

Badet har flislagt gulv, fliser i dusjsonen og ellers malte vegger og tak. Langs veggen er det underskap med servant, speil og gulvmontert toalett. Stor dusjnise på motsatt side. Rommet har elektrisk avtrekk via vifte.

Romslig og lunt soverom vendt ut mot rolig område. Soverommet har garderobeskap med plass til lagring, og rom for både dobbeltseng og nattbord. Innenfor soverommet er det innvendig bod med plass til lagring eller en liten kontorplass hvis ønskelig.

Tilstandsrapporten er en teknisk gjennomgang av boligen og angir bla. eventuelle byggetekniske avvik, konsekvensen av disse, samt kostnadsoverslag på utbedring av avvik som er gitt TG3.

TILSTANDSGRADER :

TG0: Ingen avvik.

TG1: Mindre avvik.

TG2: Vesentlige avvik og mindre avvik som etter NS 3600 gir TG2.

TG3: Store eller alvorlige avvik.

TGIU: Ikke tilgjengelig for undersøkelse

Av rapporten fremgår TGIU (tilstandsgrad ikke undersøkt), TG2 og TG3 som angir avvik fra normal slitasje, høy alder, bygningsdel som må utbedres, beskrivelser av avvik på undersøkte bygningsdeler uten tilstandsgrad mm.

Boligen har fått følgende TG2:

- Vinduer: Vinduene har nådd en alder der det erfaringsmessig foreligger en usikker fremtidig funksjon.

- Dører: Isolerglassene har nådd en alder der det

erfaringsmessig foreligger en usikker fremtidig funksjon.

- Balkonger, terrasser og rom under balkonger: Tettesjiktet har oppnådd en alder som innebærer at materialet har en usikker fremtidig funksjon som følge av naturlig elde og værslitasje.

- Innvendige dører: Det er noe svellinger nederst på

baderomsdøren.

- Bad - overflater vegger og himling: Riss er observert i

flisefuger. Det er en dør innenfor en våt sone i rommet.

Konstruksjonen har passert halvparten av forventet levetid og

har bruksslitasje.

- Bad - overflater gulv: Riss er observert i flisefuger. Det er

registrert bom i fliser (hulrom mellom flis og fliselim). Fallet mot

sluket er ikke tilfredsstillende. Konstruksjonen har passert

halvparten av forventet levetid og har bruksslitasje.

- Bad - Sluk, membran og tettesjikt: Sluket har oppnådd mer

enn halvparten av forventet levetid.

- Bad - ventilasjon: Det er ikke tilstrekkelig lufttilførsel til

rommet, for eksempel via spalte under dør eller annen løsning.

- Vannledninger: Vannledningene har passert halvparten av

forventet levetid. Tettemuffer mangler på rør-i-rør i kjøkkenet.

- Avløpsrør: Rørene har passert halvparten av forventet levetid.

Boligen har fått følgende TG-IU:

- Innvendige overflater.

- Pipe og ildsted.

Tilstandsrapporten er inntatt i salgsoppgaven og inneholder ytterligere informasjon om byggemåte, årsak bak tilstandsgrader, konsekvens og anslag på eventuelle utbedringskostnader. Ettersom kjøper regnes å være kjent med forhold som tydelig fremkommer av tilstandsrapporten oppfordres interessenter til å sette seg grundig inn i rapporten i sin helhet og kontakte bygningssakkyndig ved eventuelle bygningstekniske spørsmål.

Oppvarming

Boligen har elektrisk oppvarming med panelovner, og pipeløp.

PLANTEGNING

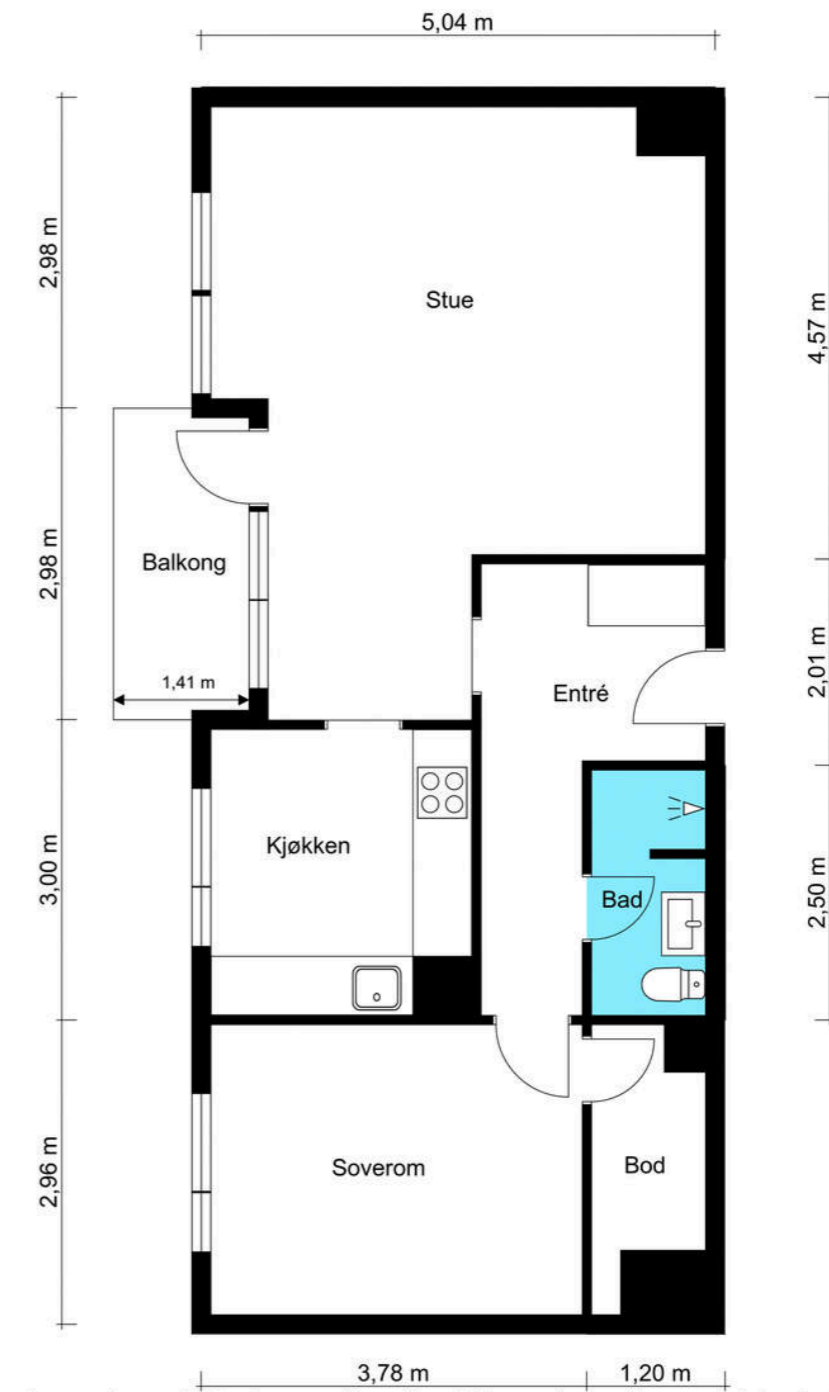

Plantegningen er kun en illustrasjon og er ikke målbar. Målene er innvendige, og avvik kan forekomme.

KJERNEINFORMASJON

ØKONOMI

Felleskostnader pr. mnd

4.110,-

Felleskostnader inkluderer

Kommunale avgifter, felles byggforsikring, felles strøm, avdrag og renter felleslån, grunnpakke tv/internett, driftskostnader m.m.

Andel fellesgjeld

40.043,- per onsdag, 25. mars 2026

Lånebetingelser fellesgjeld

Borettslagets totale gjeld pr. 25.03.2025 var kr. 4 674 123,-

Spesifikasjon av lån:

Lånummer: 12116361858, DNB Boligkreditt AS - ikke standard

Annuitetslån, 2 terminer per år.

Rentesats per 25.03.2026: 5.55% pa.

Antall terminer til innfrielse: 17

Saldo per 25.03.2026: 4 674 123,-

Andel av saldo: 40 044,-

Første termin/første avdrag: 30.12.2009 (siste termin

30.06.2034)

Flytende rente

Det er ingen mulighet for individuell nedbetaling av fellesgjeld i dette borettslaget.

Andel fellesformue

56.598,- per onsdag, 31. desember 2025

Regnskap / Budsjett / Kostnadsøkninger

Årsregnskapet for 2025 viser et positivt driftsresultat på kr. 636

343,- og et positivt årsresultat på kr. 589 158,-.

Borettslagets disponible midler pr. 31.12.2025 var kr. 6 613 451,-.

Forkjøpsrett

Dersom en andel skifter eier, har andelseierne i borettslaget og dernest de øvrige medlemmene i boligbyggelaget forkjøpsrett.

Styregodkjennelse

Kjøper av andelen må godkjennes av borettslagets styre for å ta boligen i bruk. Kjøper bærer selv risikoen for at godkjenning blir gitt og må videreselge boligen for egen regning og risiko dersom styret ikke godkjenner kjøper som ny andelseier.

Overtakelse, hjemmelsoverføring og oppgjør vil uansett bli gjennomført i henhold til kontrakt. Styregodkjennelse kan ikke nektes uten saklig grunn. Kun fysiske personer kan være andelseiere, og ingen kan eie mer enn én andel.

Dyrehold

Dyrehold er ikke tillatt. Ifølge husordensreglene kan styret gi dispensasjon fra reglene i særskilte tilfeller som for eks. tjenestehund/førerhund.

Forsikring

Forsikringselskap Gjensidige Forsikring ASA

Polisenummer86236467

Sikringsordning

Sikringsfond er en forsikringsordning som dekker tap borettslaget får som følge av at andelseiere misligholder betaling av løpende fellesutgifter. Medlemskap i

sikringsordning kan tegnes av det enkelte borettslag, eller av boligbyggelag på vegne av tilknyttede borettslag. Borettslaget er sikret mot tap av felleskostnader i Skadeforsikringselskapet Borettslagene Sikringsordning AS. Borettslaget er, etter gjeldende bestemmelser fastsatt av finansieringsselskapet, sikret mot tap som følge av at en andelseier unnlater å betale sine felleskostnader. Avtalen om sikring er gyldig til avtalen sies opp av en av partene.

Formuesverdi primær

800.030,- for 2024

Formuesverdi sekundær

3.200.118,- for 2024

Info kommunale avgifter

Kommunale avgifter er inkludert i fellesutgiftene.

Info formuesverdi

Stortinget har vedtatt en ny modell for beregning av formuesverdi for bolig. Den nye utregningsmodellen beregner boligverdier basert på grunnkretser i stedet for kommuner, og skal benyttes fra og med inntektsåret 2026.

Det kan medføre at markedsverdien settes høyere eller lavere enn tidligere og innebærer at både selger og megler kan benytte tall som ikke nødvendigvis er oppdaterte på tidspunktet for utarbeidelse av salgsoppgraden. Det tas derfor forbehold om at formuesverdien kan bli endret og eventuelt øke ved endelig fastsettelse i skatteåret.

For primærbolig utgjør formuesverdien 25 % av beregnet eller dokumentert markedsverdi opptil kr 10 000 000, og deretter 70 % av den delen som overstiger dette beløpet. For sekundærbolig utgjør formuesverdien 100 % av beregnet eller dokumentert markedsverdi.

OFFENTLIGE FORHOLD

Ferdigattest/Midlertidig brukertillatelse

Det foreligger ferdigattest datert 21.12.1973.

Ferdigattest er en sluttattest fra bygningsmyndighetene om at et søknadspliktig tiltak er ferdigstilt. At evt. ferdigattest / midl. brukstillatelse eksisterer, gir ingen garanti for at det ikke er utført arbeid som ikke er byggemeldt eller godkjent.

Tinglyste heftelser og rettigheter

På eiendommen er det tinglyst følgende heftelser og rettigheter som følger eiendommens matrikkel ved overskjøting til ny hjemmelshaver:

12.06.1972 - Dokumentnr: 3380 - Best. om vann/kloakkledn. Bestemmelser om bebyggelse, veier og diverse ledninger m.v. Gjelder denne registerenheten med flere

04.05.1972 - Dokumentnr: 990127 - Registrering av grunn

Denne matrikkelenhets opprettet fra:
Knr:3301 Gnr:112 Bnr:324

18.01.1994 - Dokumentnr: 986 - Målebrev
Areal 13297m2.

01.01.2020 - Dokumentnr: 83259 - Omnummerering ved kommuneendring
Tidligere: Knr:0602 Gnr:112 Bnr:607

01.01.2024 - Dokumentnr: 764038 - Omnummerering ved kommuneendring
Tidligere: Knr:3005 Gnr:112 Bnr:607

Regulerings- og arealplaner

Eiendommen ligger i et område regulert til boliger og kjørevei ved reguleringsplanen datert 23.05.1972. Videre er eiendommen avsatt til boligbebyggelse - nåværende, LNFR og samlevei ved kommuneplanen datert 18.06.2025.

Kopi av reguleringskart og reguleringsbestemmelser kan fås ved henvendelse til megler.

Vei/Vann/Avløp

Eiendommen er tilknyttet offentlig vann- og avløp via private stikk- og fellesledninger. Adkomst via offentlig vei eller gate.

Radonmåling

Det gjøres oppmerksom på at det ved utleie er krav til å gjennomføre radonmåling, og at forsvarlige nivåer skal kunne dokumenteres. Kravet gjelder alle typer utleieboliger, inkludert leiligheter og hybler i tilknytning til egen bolig, såfremt det betales husleie. I de tilfeller hvor det ikke er opplyst at selger har kunnskap om eiendommens radonnivå må kjøperen som ønsker å leie ut hele eller deler av eiendommen, særskilt være oppmerksom på at de overtar ansvaret for den usikkerheten dette medfører. Se <http://www.nrpa.no> for nærmere informasjon.

Adgang til utleie

Andelseieren kan overlate boligen til andre i opptil 30 døgn i året uten styrets samtykke. Med samtykke kan andelseier overlate boligen til andre i inntil tre år hvis andelseier har bodd i boligen i minst ett av de to siste år. Utleie i andre tilfeller kan godtas ved særlige grunner, jf. burettslagslova § 5-6.

PRISANTYDNING INKLUDERT OMKOSTNINGER

Omk. kjøper beskrivelse

2 750 000,00 (Prisantydning)

40 043,00 (Andel av fellesgjeld)

2 790 043,00 (Pris inkl. fellesgjeld)

Kjerneinformasjon

Omkostninger

8 900,00 (Boligkjøperforsikring * (valgfritt))
545,00 (Tinglysning hjemmelsoverføring andel)
545,00 (Tinglysningsgebyr pantedokument)

1 090,00 (Omkostninger totalt (uten Boligkjøperforsikring))
9 990,00 (Omkostninger totalt (med Boligkjøperforsikring))

2 791 133,00 (Totalpris inkl. omkostninger (uten Boligkjøperforsikring))
2 800 033,00 (Totalpris inkl. omkostninger (med Boligkjøperforsikring))

Vi gjør oppmerksom på at ovennevnte totalsum er beregnet ut fra kjøpesum tilsvarende prisantydning. Det tas forbehold om endring i gebyrer. Andel fellesgjeld følger boligen og skal således ikke innbetales ved overtagelse.

Betalingsbetingelser

Kjøpesum med tillegg av omkostninger skal være disponibelt på meglers klientkonto innen overtagelse. Normalt innebærer dette at fullt oppgjør må være innbetalt på meglers klientkonto senest to virkedager før avtalt overtagelsesdato. Eventuelle vilkår knyttet til innbetalingen, eksempelvis pantedokument som skal tinglyses til fordel for kjøpers bank, må være meglers i hende i god tid før overtagelse kan finne sted.

Kjøpesummen skal innbetales fra norsk finansinstitusjon og/eller kjøpers konto i norsk finansinstitusjon. Eventuell egenkapital skal innbetales i én samlet betaling fra kjøpers egen konto i norsk finansinstitusjon.

Alle eiendomsmeglingsforetak har lovpålagt forsikring av klientmidler begrenset oppad til kr 45 mill. Enkelt saker er forsikret inntil kr 15 mill. Dersom kjøpers låneinstitusjon krever tilleggsforsikring ved omsetning over 15 millioner, må kjøper selv eller dennes låneinstitusjon dekke utgiftene forbundet med dette.

Lovanvendelse

Eiendommen selges etter reglene i avhendingsloven. Salgsoppgaven er basert på de opplysningene selger har gitt til megler, den bygningssakkyndiges tilstandsrapport, samt opplysninger innhentet fra kommunen, Kartverket og andre tilgjengelige kilder. Selger har godkjent salgsoppgaven. Det er viktig at kjøper setter seg grundig inn i alle salgsdokumentene, herunder salgsoppgave, tilstandsrapport og selgers egenerklæring. Kjøper anses kjent med forhold som er tydelig beskrevet i salgsdokumentene, og slike forhold kan ikke påberopes som mangler. Dette gjelder uavhengig av om kjøper har lest dokumentene. Alle interessenter oppfordres til å undersøke eiendommen nøye, gjerne sammen med

fagkyndig før bud inngis. Kjøper som velger å kjøpe usett kan ikke gjøre gjeldende som mangel noe han burde blitt kjent med ved undersøkelsen. Dersom det er behov for avklaringer, anbefaler vi at interessenter rådfører seg med eiendomsmegler eller egne rådgivere før det legges inn bud.

En bolig som har blitt brukt i en viss tid, har vanligvis blitt utsatt for slitasje og skader kan ha oppstått. Slik bruksslitasje må kjøper regne med, og det kan avdekkes enkelte forhold etter overtakelse som nødvendiggjør utbedringer. Normal slitasje og skader som nødvendiggjør utbedring, er innenfor hva kjøper må forvente og vil ikke utgjøre en mangel. Kjøper og selgers rettigheter og plikter reguleres av avtalen mellom partene, samt informasjonen som har vært tilgjengelig for kjøperen i forbindelse med handelen. Avtalen utfylles av avhendingsloven, og det gjelder ulike avtalevilkår avhengig av om kjøper er forbrukerkjøper eller ikke. Dette er nærmere beskrevet nedenfor.

På grunn av ulike avtalevilkår kan selger vurdere bud fra en som ikke er forbruker, ulikt fra en forbrukers bud. Dersom kjøper ikke er forbruker, er selger sitt mulige mangelsansvar begrenset fordi eiendommen selges «som den er». Selger kan ikke ta «som den er» forbehold ovenfor en forbrukerkjøper. Selv et lavere bud fra en som ikke er forbruker kan foretrekkes fordi begrensningen i mulig mangelsansvar kan ha egenverdi for selger. Selger står fritt til å forkaste eller akseptere ethvert bud, og er for eksempel ikke forpliktet til å akseptere høyeste bud. Budgiver skal i budskjemaet avgi egenerklæring om budgiver er forbruker eller næringsdrivende/person som hovedsakelig handler som ledd i næringsvirksomhet.

Forbrukerkjøp - definisjon: Med forbrukerkjøp menes kjøp av eiendom når kjøperen er en fysisk person som ikke hovedsakelig handler som ledd i næringsvirksomhet.

Forbruker - avtalevilkår: Eiendommen har en mangel dersom den ikke er i samsvar med kravene som følger av avtalen, eller det foreligger brudd på bestemmelsene i avhendingsloven §§ 3-2 til 3-8. Hvis eiendommen ikke er i samsvar med det kjøperen må kunne forvente ut ifra alder, type og synlig tilstand, kan det være grunnlag for mangelskrav. Det samme gjelder hvis det er holdt tilbake eller gitt uriktige opplysninger om eiendommen. Dette gjelder likevel bare dersom man kan gå ut ifra at det virket inn på avtalen at opplysningen ikke ble gitt eller at feil uriktige opplysninger ikke blir rettet i tide på en tydelig måte. Boligen kan ha en mangel etter avhendingsloven § 3-3 dersom det er avvik mellom opplyst og faktisk innvendig areal, forutsatt at avviket er på 2% eller mer og minimum 1 kvm.

Ved beregning av et eventuelt prisavslag eller erstatning må kjøper selv dekke tap/kostnader opptil et beløp på kr. 10 000 (egenandel).

Ikke-forbruker (næringsdrivende) - definisjon: Hvis kjøper er en juridisk person, eller en fysisk person som hovedsakelig handler som ledd i næringsvirksomhet, vil kjøpet ikke anses

som et forbrukerkjøp.

Ikke-forbruker - avtalevilkår: Eiendommen har en mangel dersom den ikke er i samsvar med kravene som følger av avtalen. Eiendommen selges «som den er», og selgers ansvar utover det konkret avtalte er da begrenset etter avhendingsloven § 3-9, første ledd andre setning. Avhendingsloven § 3-3 andre ledd fravikes, og hvorvidt boligens arealsvikt utgjør en mangel vurderes etter avhendingsloven § 3-8. Informasjon om kjøpers undersøkelsesplikt, herunder oppfordringen om å undersøke eiendommen nøye, gjelder også for kjøpere som ikke anses som forbrukere.

Interessenter og kjøper må godta at selger og megler bruker elektronisk kommunikasjon i salgsprosessen.

Dersom kjøper er utenlandsk statsborger kreves det at vedkommende har et såkalt D-nummer til erstatning for norsk personnummer. Rekvirering av D-nummer må sendes Kartverket samtidig med innsending av skjøtet for tinglysing. Skjøtet blir liggende i Kartverket inntil kjøper har fått D-nummer av Skatteetaten. Når Kartverket har mottatt D-nummeret fra Skatteetaten, vil skjøtet bli tinglyst umiddelbart. Rekvirering av D-nummer i forbindelse med tinglysing av skjøte vil ofte medføre at oppgjør og utbetaling til selger blir forsinket med noen uker. Kjøper må i disse tilfellene enten ta forbehold i bud om forsinket utbetaling til selger, eller være forberedt på å dekke forsinkelsesrenter til selger. Kontakt ansvarlig megler for informasjon før budgivning.

ØVRIGE KJØPSFORHOLD

Overtakelse

Overtakelse etter avtale med selger. Interessenter oppfordres til å angi ønsket overtagelse i budskjema.

Skjøte sendes for tinglysing i forbindelse med oppgjøret. Oppgjør forutsetter at det er gjennomført overtagelse og at partene har signert en overtakelsesprotokoll og sendt denne til oppgjørsavdelingen slik som avtalt i kontrakt. Det forutsettes at kjøper tinglyses i kjøpers navn. Hvis interessenter mot formodning ikke ønsker tinglysing av kjøte må det tas forbehold om dette i kjøpetilbudet.

Budgivning

Bud kan legges inn på nettannonse på "gi bud" knappen eller via hjemmesiden. Ved elektronisk budgivning så kan bud legges inn trygt og enkelt med bank-ID. Megler kan også kontaktes for tilsendelse av budkjema og budskjema finnes også i salgsoppgaven.

All budgivning må foregå ved skriftlighet. Ta kontakt med megler dersom det er behov for bistand for å inngi bud.

Eiendomsmegler skal legge til rette for en forsvarlig avvikling

Kjerneinformasjon

av budrunden og kan ikke videreformidle bud med en kortere akseptfrist enn kl. 12.00 første virkedag etter siste annonserte visning. Etter klokken 11:30 anbefaler vi akseptfrist på minimum 30 minutter.

Megler kan ikke formidle bud med forbehold om at budet eller forbehold i budet skal holdes skjult (hemmelig) for andre budgivere og interessenter.

Megler tar ikke noe ansvar for forsinkelser på el- eller telenettet. Under budrunden kan akseptfristene kortes inn ved mottakelse av nye bud. Akseptfristen fra kjøper er absolutt. Det betyr at dersom selger velger å akseptere budet, må kjøper meddeles aksept innen utløpet av akseptfristen. Dersom du utsetter inngivelse av bud til tett opp mot akseptfristen er det en reell fare for at eiendommen kan bli solgt før ditt bud fremkommer til megler.

Boligselgerforsikring

Selger har tegnet boligselgerforsikring. Selgers egenerklæringskjema er vedlegg til dette prospekt. Forsikringsvilkår kan fås ved henvendelse til megler.

Boligkjøperforsikring

Mange kjøpere har anledning til å tegne boligkjøperforsikring. Vedlagt i salgsoppgaven følger informasjon om Boligkjøperforsikring fra Söderberg & Partners. Boligkjøperforsikring er en rettshjelpsforsikring som gir trygghet og profesjonell juridisk hjelp dersom det oppdages uventede feil eller mangler ved boligen de neste fem årene. Les mer om Boligkjøperforsikring i vedlagte materiell eller på <https://www.soderbergpartners.no/eiendom/boligkjoper/>.

Innbo og løsøre

Med mindre annet er uttrykkelig avtalt gjelder NEF's normgivende liste over løsøre og tilbehør, se vedlagt liste til salgsoppgaven. Til orientering er det full avtalefrihet om hva som skal følge med bolig og fritidsbolig ved salg. I de tilfeller det medfølger hvitevarer i handelen, overleveres disse uten noen form for garanti utover leverandørgaranti.

Eier

Jørgen Liland

Tilbud på lånefinansiering

Vi bistår gjerne med å etablere kontakt med ulike banker, men vi har ingen fast bankforbindelse som vi benytter. Vi mener at vilkårene i ulike finansinstitusjoner varierer fra kundegruppe til kundegruppe, og kan derfor ikke anbefale en bestemt bank, men hjelper mer enn gjerne med å finne en bank som kan tilby deg gode lånevilkår.

Meglens vederlag

Det er avtalt provisjonsbasert vederlag tilsvarende fastpris kr 37.500,- av kjøpesum for gjennomføring av salgsoppgaven. I tillegg er det avtalt at oppdragsgiver skal dekke tilretteleggingsgebyr kr. 16.900,-, oppgjørshonorar kr. 6.950,-,

Kjerneinformasjon

kredittkostnad, grunnbok, e-signeringskost, kr 5.000,-, visninger kr. 3500,- 1 inkl, og markedsføringspakke kr. 22.900,-. Meglerforetaket har krav på å få dekket avtalte utlegg. Utleggene omfatter innhenting off./komm.info, grunnboksutskifter, tinglysing, sikringsobligasjon, innhenting tinglyste erklæringer etc.

Proaktiv Gruppen AS og eiendomsmeglingsforetakene som er tilknyttet Proaktiv har samarbeid med forskjellige foretak som tilbyr forbrukerne produkter eller tjenester i forbindelse med et salgsoppdrag. Våre samarbeidspartnere er: Søderberg & Partners AS - formidler av boligkjøperforsikring, Gjensidige - formidler av boligselgerforsikring, Meglerfront - leverandør av digitale oppgjørsskjemaer og overtakelsesprotokoller som også inneholder tilbud til bruker om tilpassede strøm-, internett - og alarmtjenester, Vend Marketplaces AS og Bomega AS - markedsplasser på nett, Schibsted - markedsføring i SOME, Eiendomsverdi - formidler av nabolagsprofiler. Hvilke produkter/ tjenester kjøper og selger får i forbindelse med oppdraget, kan variere ut fra hvor i landet eiendommen ligger.

Andre forsikringer

Kjøper står selv ansvarlig for å tegne andre nødvendige forsikringer som innboforsikring m.m.

Personopplysningsloven

Vi gjør oppmerksom på at vi lagrer personopplysninger på interessenter, budgivere og kjøpere. Videre opplyser vi at mulighetene for å slette sine personopplysninger er begrenset, som følge av at eiendomsmeglingsforetak har plikt til å oppbevare kontrakter og dokumenter i minst 10 år, iht. eiendomsmeglingsforskriften. Du kan lese om vår behandling av personopplysninger i vår personvernerklæring på <https://proaktiv.no/personvernerklæring>

Hvitvaskingsreglene

Det følger av lov om tiltak mot hvitvasking og terrorfinansiering at meglerforetaket er forpliktet til å foreta kundetiltak av begge parter i handelen. For oppdragsgiver skjer dette i forbindelse med inngåelse av oppdraget, og for kjøper på tidspunkt for kontraktsinngåelse. Dersom slik kundekontroll ikke kan gjennomføres, er meglerforetaket pålagt å avstå fra gjennomføring av oppgjøret. Partene er selv ansvarlig for eventuelle kostnader og ansvar dette kan medføre uten at det kan anføres et kontraktsrettslig ansvar overfor meglerforetaket.

Vedlegg til salgsoppgave

Vedleggene er en del av den komplette salgsoppgaven. Det er viktig at interessenter setter seg godt inn i vedleggene og kontakter megler med eventuelle spørsmål før bud inngis.

Forretningsfører

NBBO Nedre Buskerud Boligbyggelag.

Om borettslaget

Borettslag: Borettslaget Torsvei, Orgnr.: 951800430. Borettslaget består av 112 enheter. Andelsnr.: 45 Andel fellesgjeld: kr 40.043,- Andel fellesformue: 56.598, Oppdatert pr: 25.03.2026 Styreleder kan nås på tlf: 900 19 191, e-post: torsveibr@outlook.com.

Saker som er under arbeid i borettslaget:
Forarbeide og planlegging av forestående rør rehabilitering.

Saker som er gjennomført i borettslaget siste 5 år:
Graving og tilrettelegging for elbillading, nye container løsninger. Generelt årlig vedlikehold av bygninger og ute områder

Styret har vedtatt at borettslaget skal gjennomføre rørfornyning i 2026. Borettslaget har en del oppsparte midler, det er foreløpig uavklart hvor mye av rørføringsprosjektet som vil finansieres av oppsparte midler og hvor mye som evt vil finansieres ved låneopptak. Et evt låneopptak øker andel fellesgjeld, og betjening av lån vil kunne øke felleskostnadene og det antas at felleskostnadene får en økning ilt 2026.

Kjøper du en andel i et borettslag blir du eier av en andel som gir deg enerett til å bruke en bestemt bolig i borettslaget. Borettslaget eier eiendommen og tomten. Du eier altså ikke boligen direkte, men indirekte gjennom at du eier en andel som gir bruksrett til boligen. Når du kjøper en andel i et borettslag må du forholde deg til borettslagets vedtekter og husordensregler.

Vi oppfordrer alle til å sette seg inn i vedtekter, husordensregler, regnskap, budsjett og årsberetning. Dokumentene vil være tilgjengelig hos meglerforetaket. Det gjøres oppmerksom på at fellesgjeld og felleskostnader kan variere over tid som følge av beslutninger foretatt i borettslagets styre og/eller generalforsamling.

Ferdigattest/brukstillatelse datert

Fredag, 21. desember 1973

Dato salgsoppgave
16.4.2026



VEDLEGG

Tilstandsrapport



Tors vei 44 A, 3040 DRAMMEN

DRAMMEN kommune

gnr. 112, bnr. 607

Andelsnummer 45

Sum areal alle bygg: BRA: 63 m² BRA-i: 60 m²



Befaringsdato: 09.04.2026

Rapportdato: 13.04.2026

Oppdragsnr.: 22424-1514

Referansenummer: WY5037

Foretak: BOLIGKONSULT AS



Rapporten kan brukes i inntil ett år etter befaringsdato, og kan ikke gjenbrukes ved flere boligsalg i denne perioden. Skjer det endringer, oppstår skader også videre på boligen, bør du som selger be om oppdatert rapport.

Boligkonsult AS

Boligkonsult AS utfører de fleste typer takseringstjenester i Oslo og omegn. Vi er bygningssakkyndige med bred bransjeerfaring. Alle våre sakkyndige er utdannede fagskoleingeniører, og har over en årrekke tilegnet seg kunnskaper fra enkle oppussingsprosjekter, til større bolig- og industribygg. Bedriften er medlem av NITO som et stempel på seriøsitet.



Rapportansvarlig

Martin Sjønnesen

Martin Sjønnesen
Uavhengig Takstingeniør
post@bolig-konsult.no
948 21 574



Oppdragsnr.: 22424-1514

Befaringsdato: 09.04.2026

Side: 2 av 18

Tors vei 44 A, 3040 DRAMMEN
Gnr 112 - Bnr 607
3301 DRAMMEN

BOLIGKONSULT AS
Hagen Johansens vei 12
1406 SKI



Dette trenger du å vite om tilstandsrapporten



Hva er en tilstandsrapport?

En tilstandsrapport beskriver synlige skader/avvik eller tegn på skader/avvik på boligen. Rapporten fremhever vanligvis ikke positive egenskaper ved boligen.



Hva vurderer en bygningssakkyndig?

Den bygningssakkyndige vurderer boligen ut fra hva man kan forvente av en bygning av samme alder og type. Vurderingen gjøres som regel mot hvordan det var vanlig å bygge og regler som gjaldt da boligen ble oppført (søknadstidspunktet). Forhold som er vanlige for bygningens alder, slik som slitasje etter normal bruk regnes ikke som avvik.



Hva inneholder tilstandsrapporten?

Den bygningssakkyndige undersøker rom og bygningsdeler slik det kommer frem av [Forskrift til avhendingsloven](#). Tilstandsrapporten inneholder bare avvik som den bygningssakkyndige kan se eller kontrollere med enkle hjelpemidler. Det gjøres ikke nærmere undersøkelser slik som åpning av vegger eller andre bygningsdeler. I vegg mot våtrom og rom under terreng kan det borres et hull for å gjøre enkle undersøkelser slik som fuktsøk.

Når du kjøper en brukt bolig

Når du kjøper en brukt bolig, er det viktig å være oppmerksom på at dette ikke kan sammenlignes med å kjøpe en ny bolig. Måten boligen ble bygget på kan være annerledes enn i dag. Bygninger svekkes over tid, og utsettes for slitasje blant annet på grunn av bruk og vær og vind. Mange boliger fornyes helt eller delvis, noen i flere omganger, eller det oppføres tilbygg. Særlig for boliger som er pusset opp eller endret, er det viktig å merke seg at fornyelse av overflater ikke nødvendigvis betyr at bygningsdeler under er forbedret.

Vurdering mot byggeregler

Den bygningssakkyndige vil vurdere boligen mot hvordan det var vanlig å bygge og regler som gjaldt på søknadstidspunktet. Den bygningssakkyndige ser etter avvik som har betydning for og som reduserer boligens funksjon og verdi, og som kommer frem av Forskrift til avhendingslova.

Tilstandsrapporten beskriver ikke hele boligen

BYGNINGSSAKKYNDIGE SER FOR EKSEMPEL IKKE PÅ

- vanlig slitasje og normal vedlikeholdstilstand
- bagatellmessige forhold som ikke påvirker bygningens bruk eller verdi vesentlig
- etasjeskillere
- tilleggsbygg slik som garasje, bod, anneks, naust også videre
- utvendige trapper
- støttemurer
- skjulte installasjoner
- installasjoner utenfor bygningen
- full funksjonstesting av el- og VVS-installasjoner
- geologiske forhold og bygningens plassering på grunnen
- bygningens planløsning
- bygningens innredning
- løsrør slik som hvitevarer
- utendørs svømmebasseng og pumpeanlegg
- bygningens estetikk og arkitektur
- bygningens lovlighet (bortsett fra bruksendringer, brannceller og forhold som åpenbart kan påvirke helse, miljø og sikkerhet)
- fellesarealer (med mindre boligeier har vedlikeholdsplikt for fellesarealer og dette er kjent for bygningssakkyndig, eller fellesarealet har en særlig tilknytning til boligen).

© iVerdi 2023

Malen til denne rapporten, inkludert standardtekstene fra Verdi er vernet etter åndsverkloven og kan kun benyttes av av kunder hos iVerdi. For andre aktører er eksemplarfremstilling av malen og standardtekster, som utskrift og annen kopiering til bruk som grunnlag for tilsvarende rapporter, bare tillatt når det er hjemlet i lov (kopiering til privat bruk, sitat o.l.) eller avtale med iVerdi (<https://iverdi.no/>).

Utnyttelse i strid med lov eller avtale kan medføre erstatnings- og straffeansvar.

Oppdragsnr.: 22424-1514

Befaringsdato: 09.04.2026

Side: 3 av 18

Tors vei 44 A, 3040 DRAMMEN
Gnr 112 - Bnr 607
3301 DRAMMEN

BOLIGKONSULT AS
Hagen Johansens vei 12
1406 SKI



Dette trenger du å vite om tilstandsrapporten

Tilstanden vurderes med ulike tilstandsgrader

Tilstanden gir uttrykk for en gitt forventet tilstand, blant annet vurdert ut fra alder og normal bruk. Ved Tilstandsgrad 0 (TG0) og Tilstandsgrad 1 (TG1) gir den bygningssakkyndige normalt ingen begrunnelse for valg av tilstandsgrad. Grunnen er at bygningen eller bygningsdelen da bare har normal slitasje. Ved skjulte konstruksjoner kan alder alene avgjøre tilstandsgrad. Når bygningssakkyndige anbefaler tiltak, for eksempel utbedringer, må brukeren av rapporten vurdere om tiltakene er nødvendige og lønnsomme. Når den bygningssakkyndige velger tilstandsgrad, baseres vurderingen på faste kriterier som følger av gjeldende bransjestandard for Teknisk tilstandsanalyse ved omsetning av bolig og Forskrift til avhendingslova.



TILSTANDSGRAD 0, TG0: INGEN AVVIK

Bygningsdelen skal være tilnærmet ny, ikke vise tegn på slitasje og det skal være lagt frem dokumentasjon på faglig god utførelse. Det er ingen merknader til delen.



TILSTANDSGRAD 1, TG1: MINDRE AVVIK

Bygningsdelen skal bare ha normal slitasje, og strakstiltak skal ikke anses som nødvendig. Graden kan også brukes når delen er ny, men der dokumentasjon på faglig god utførelse mangler.



TILSTANDSGRAD 2, TG2: VESENTLIGE AVVIK OG MINDRE AVVIK SOM ETTER NS 3600 GIR TG 2

Bygningsdelen skal enten ha feil utførelse, en skade eller symptomer på skade, sterk slitasje eller nedsatt funksjon. Graden gis når bygningsdelen trenger vedlikehold eller tiltak i nær fremtid. Graden skal også brukes når delen er gammel og det er grunn til å varsle om faren for skader på grunn av alderen, eller når det er grunn til å overvåke delen spesielt på grunn av fare for større skader eller følgeskader.



TILSTANDSGRAD 3, TG3: STORE ELLER ALVORLIGE AVVIK

Denne tilstandsgraden brukes ved kraftige tegn på forhold som man må regne med trenger utbedring straks eller innen kort tid. Det er påvist funksjonssvikt eller sammenbrudd.



IKKE UNDERSØKT/IKKE TILGJENGELIG FOR UNDERSØKELSE

Det kan være avvik/skader som ikke er avdekket.

Informasjon om utbedringskostnader

Utbedringskostnadene i rapporten er sjablongmessige anslag basert på observerte forhold som feil, skader eller uregelmessigheter, samt foreslåtte tiltak. Disse anslagene er veiledende, angis i fem intervaller, er basert på generelle erfaringstall, og må ikke forveksles med konkrete pristilbud fra håndverkere eller entreprenører. Faktiske kostnader kan variere betydelig, avhengig av individuelle valg, materialpriser og markedsforhold. For å få en nøyaktig vurdering av utbedringskostnadene anbefales ytterligere undersøkelser og innhenting av flere pristilbud fra kvalifiserte fagfolk. Slike anslag gis for TG3, der dette er mulig.



Tiltak under kr 20 000



Tiltak mellom kr 20 000 – 100 000



Tiltak mellom kr 100 000 – 200 000



Tiltak mellom kr 200 000 – 500 000



Tiltak over kr 500 000

Tors vei 44 A, 3040 DRAMMEN
Gnr 112 - Bnr 607
3301 DRAMMEN

BOLIGKONSULT AS
Hagen Johansens vei 12
1406 SKI



Beskrivelse av eiendommen

OM VURDERINGER

Tilstandsgradene (TG) reflekterer resultatet av undersøkelser utført etter forskrift til avhendingsloven (Tryggere bolighandel). Rapporten viser hvilke bygningsdeler som omfattes av oppdraget. Les hele rapporten, inkludert forutsetningene, for en helhetlig forståelse av både vurderingene og oppdraget.

Arealer

[Gå til side](#)

Forutsetninger og vedlegg

[Gå til side](#)

Lovlighet

[Gå til side](#)

Boligbygg med flere boenheter - Byggeår: 1974

UTVENDIG

[Gå til side](#)

Felles bygningsdeler:

- Bygningen er oppført med grunnmur i betong.
- Yttervegger i betong, stål- og trekonstruksjon, forblendet med plater.
- Yttertak i oppført betongdekke, teknet med takpapp.

INNVENDIG

[Gå til side](#)

Felles bygningsdeler:

- Etasjeskiller i betong.
- Trapper i betong.
- Dørcalling.

Rapporten omfatter kun den aktuelle boligen. Felles bygningsdeler under boligsammenslutningens ansvar er ikke vurdert. Unntak kan gjøres hvis boenheten har vedlikeholdsplikt for en bestemt bygningsdel (og dette er opplyst til undertegnede), eller der en bygningsdel etter vår faglige og skjønnsmessige vurdering har særlig nær tilknytning til boligen. Unntak gjøres kun for bygningsdeler som etter forskriften (Tryggere Bolighandel) skal vurderes. Rapporten viser senere hvilke bygningsdeler som er vurdert og inkludert.

Det anbefales å undersøke om det foreligger informasjon om tilstanden til fellesdeler i bygget, og om det er planlagt vedlikehold eller rehabilitering som kan påvirke boligsammenslutningens økonomi og kostnadsfordeling.

Det er lagt merke til skjevheter i gulvene, uten at det er utført konkrete målinger av disse. Horisontalmålinger av gulv eller etasjeskiller er ikke et forskriftskrav og inngår derfor ikke i dette oppdraget.

Skjevheter kan gi inntrykk av ujevnt og skjevt gulv, påvirke møblering og medføre behov for avretting før enkelte gulvoverflater legges. Dersom planhet er viktig for deg som interessent, bør du vurdere dette nærmere under visning. Ved planlagt oppussing som krever avretting, anbefales det å innhente vurdering fra fagperson med tanke på omfang og eventuelle kostnader.

TEKNISKE INSTALLASJONER

[Gå til side](#)

Oppvarming:

- Boligen har elektrisk oppvarming og pipeløp.

Tors vei 44 A, 3040 DRAMMEN
Gnr 112 - Bnr 607
3301 DRAMMEN

BOLIGKONSULT AS
Hagen Johansens vei 12
1406 SKI



Sammendrag av boligens tilstand

Fordeling av tilstandsgrader

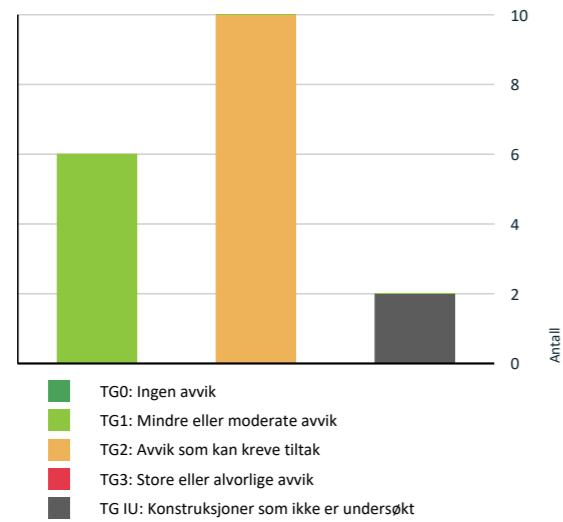

Vil du vite mer om tilstandsgrader? Se side 4.

- ! **Tekniske installasjoner > Avløpsrør** [Gå til side](#)
- ! **Våtrom > 3. Etasje > Bad > Overflater vegger og himling** [Gå til side](#)
- ! **Våtrom > 3. Etasje > Bad > Overflater Gulv** [Gå til side](#)
- ! **Våtrom > 3. Etasje > Bad > Sluk, membran og tettesjikt** [Gå til side](#)
- ! **Våtrom > 3. Etasje > Bad > Ventilasjon** [Gå til side](#)

Oppsummering av avvik

Vil du vite mer? Se på rommet eller bygningsdelen senere i rapporten.

Boligbygg med flere boenheter

- ! **KONSTRUKSJONER SOM IKKE ER UNDERSØKT**
- ! **Innvendig > Overflater** [Gå til side](#)
- ! **Innvendig > Pipe og ildsted** [Gå til side](#)
- ! **AVVIK SOM KAN KREVE TILTAK**
- ! **Utvendig > Vinduer** [Gå til side](#)
- ! **Utvendig > Dører** [Gå til side](#)
- ! **Utvendig > Balkonger, terrasser og rom under balkonger** [Gå til side](#)
- ! **Innvendig > Innvendige dører** [Gå til side](#)
- ! **Tekniske installasjoner > Vannledninger** [Gå til side](#)

Oppdragsnr.: 22424-1514

Befaringsdato: 09.04.2026

Side: 6 av 18

Tors vei 44 A, 3040 DRAMMEN
Gnr 112 - Bnr 607
3301 DRAMMEN

BOLIGKONSULT AS
Hagen Johansens vei 12
1406 SKI



Tilstandsrapport

BOLIGBYGG MED FLERE BOENHETER

Byggeår
1974

Kommentar
Kilde: Ambita Infoland, Norges
Eiendommer

UTVENDIG

! TO 2 **Vinduer**

Beskrivelse

Vinduer med isolerglass, av ukjent dato, men fremstår eldre.

Vurderte forhold: Om det er synlig tegn til punktering og innsetningsdetaljer (beslag, vannbord, omramming, karm og ytre tetting). Merk at punkterte glass kan være vanskelig, eller i noen tilfeller umulig, å oppdage ved visuell inspeksjon. Vinduer er undersøkt visuelt ved stikkprøvekontroller - et utvalg vinduer er kontrollert.

Vurdering av avvik:

- Det er avvik:

Vinduene har nådd en alder der det erfaringsmessig foreligger en usikker fremtidig funksjon. Over tid svekkes kantforseglingen mellom glasslagene, noe som øker risikoen for punktering og redusert isolasjonsevne. Utskifting av vinduer bør planlegges.

! TO 2 **Dører**

Beskrivelse

Brann- og lydklassifisert entrédør, uten datomerking. Balkongdøren er ikke datomerket, men fremstår eldre.

Vurderte forhold: Om det er synlig tegn til punktering og innsetningsdetaljer (beslag, vannbord, omramming, karm og ytre tetting). Merk at punkterte glass kan være vanskelig, eller i noen tilfeller umulig, å oppdage ved visuell inspeksjon.

Vurdering av avvik:

- Det er avvik:

Isolerglassene har nådd en alder der det erfaringsmessig foreligger en usikker fremtidig funksjon. Over tid svekkes kantforseglingen mellom glasslagene, noe som øker risikoen for punktering og redusert isolasjonsevne. Utskifting av dører med isolerglass bør planlegges.

! TO 2 **Balkonger, terrasser og rom under balkonger**

Beskrivelse

Balkong i betong- og metallkonstruksjon, målt til ca. 4 m². Betongdekke belagt med membran og rekkverk at betong med glassfelt over.

Vurderte forhold: Synlige forhold knyttet til festing, forankring, understøtting, skader på overflater utover normal slitasje og løsninger for vannavrenning. Rekkverkshøyden og åpninger er vurdert etter gjeldende byggtknisk forskrift under befaringen, men eventuelle avvik tilknyttet disse fremkommer senere i rapporten.

Vurdering av avvik:

- Det er avvik:

Tettesjiktet har oppnådd en alder som innebærer at materialet har en usikker fremtidig funksjon som følge av naturlig elde og værslitasje. Over tid mister tettesjiktet sin elastisitet, noe som kan føre til sprekker og utettheter som ikke alltid er synlige. Konsekvensen er økt risiko for fuktinntrengning og skader i de underliggende konstruksjonene, og det må derfor påregnes utskifting på sikt, men nøyaktig når er usikkert.

INNVENDIG

! TO 0 **Overflater**

Beskrivelse

Gulv: Laminat.

Oppdragsnr.: 22424-1514

Befaringsdato: 09.04.2026

Side: 7 av 18

Tors vei 44 A, 3040 DRAMMEN
Gnr 112 - Bnr 607
3301 DRAMMEN

BOLIGKONSULT AS
Hagen Johansens vei 12
1406 SKI

Tilstandsrapport

Vegger: Sparklet/pussede og malte overflater.
Himling: Sparklet/pussede og malte overflater.

Himlingshøyde:
Ca. 2,50 meter, målt i stue.

Innvendige overflater, utover det som er beskrevet og vurdert i øvrige deler av rapporten, er ikke tilstandsvurdert. Vurdering av slike overflater, samt horisontalmåling av gulv, inngår ikke i dette oppdraget. Tilstand, slitasje og utseende er i stor grad subjektivt, og interessenter oppfordres til å gjøre egne vurderinger ved visning. Horisontalmålinger av gulv og oppføring av konkrete høydeforskjeller inngår ikke i dette oppdraget. Horisontalmålinger av gulv og oppføring av konkrete høydeforskjeller inngår ikke i dette oppdraget.

TO 1 Pipe og ildsted

Beskrivelse

Pipe:
Type: Teglstepsipe.

Pipen er ikke tilknyttet ildsted er ikke undersøkt eller vurdert i denne rapporten. Undersøkelse av pipe og ildsted anbefales utført av kvalifisert fagperson, i samråd med brann- og feiervesen eller annen offentlig godkjenningmyndighet.

TO 2 Innvendige dører

Beskrivelse

Her vurderes åpne- og lukkemekanismen på et utvalg dører (stikkprøve), samt større skader utover normal bruksslitasje. Normal slitasje i forhold til alder og bagatellmessige forhold er ikke hensyntatt i tilstandsvurderingen, da dette er en subjektiv vurdering.

Vurdering av avvik:

- Det er avvik:

- Det er noe svellinger nederst på baderomsdøren - et normalt symptom på fuktpåkjenninger. Svellinger kan over tid økes, noe som kan gjøre det nødvendig å skifte ut dørbildet.

VÅTROM

3. ETASJE > BAD

Generell

Beskrivelse

Badet er av ukjent alder. Det foreligger ikke dokumentasjon på utførelsen. Undersøkelsen er basert på det som er synlig.

Badet har nådd en alder der materialer kan svekkes av bruk og tid, noe som øker risikoen for fuktproblemer. Det anbefales å jevnlig kontrollere badet for tegn på skader. På sikt vil en totaloppussing med nytt vannrett sjikt være nødvendig, men tidspunktet avhenger normalt av bruk, vedlikehold og synlige tegn på slitasje.

3. ETASJE > BAD

TO 2 Overflater vegger og himling

Beskrivelse

Fliser og malte overflater på vegger. Slette overflater i himlingen.

Vurderte forhold: Overflater kontrollert med tanke på forhold som kan indikere fuktskade og egnethet ved vindu/dør i våtsone. Banketest etter bom (hulrom under flis) er utført som stikkprøve - ikke alle fliser.

Vurdering av avvik:

Oppdragsnr.: 22424-1514

Befaringsdato: 09.04.2026

Side: 8 av 18

Tors vei 44 A, 3040 DRAMMEN
Gnr 112 - Bnr 607
3301 DRAMMEN

BOLIGKONSULT AS
Hagen Johansens vei 12
1406 SKI

Tilstandsrapport

- Det er avvik:

- Riss er observert i flisefuger.

Dette kan skyldes flere årsaker, for eksempel bevegelser i underlaget, normal slitasje, temperaturendringer eller fuktrelaterede skader.

- Det er en dør innenfor en våt sone i rommet. Dette betyr at døren er mer utsatt for vannsøl som kan føre til skade.

- Konstruksjonen har passert halvparten av forventet levetid og har bruksslitasje.

Alder og bruksslitasje kan øke behov for vedlikehold og tiltak.

3. ETASJE > BAD

TO 2 Overflater Gulv

Beskrivelse

Fliser på gulv.

Vurderte forhold: Overflater kontrollert med tanke på forhold som kan indikere fuktskade og egnethet ved vindu/dør i våtsone. Banketest etter bom (hulrom under flis) er utført som stikkprøve - ikke alle fliser. Fall til sluk og høydeforskjell topp mellom overkant gulv/topp slukrist er målt med linjelaser. Fall er målt ved stikkprøve - flatere partier kan forekomme uten å bli avdekket.

Vurdering av avvik:

- Det er avvik:

- Riss er observert i flisefuger.

Dette kan skyldes flere årsaker, for eksempel bevegelser i underlaget, dårlig håndverk, normal slitasje, temperaturendringer eller fuktskader. Årsaken er ikke fastslått, og regelmessig oppfølging anbefales for å overvåke utviklingen.

- Det er registrert bom i fliser (hulrom mellom flis og fliselim).

Dette kan skyldes flere årsaker, for eksempel manglende vedheft til underlaget, bevegelser i underlaget, temperaturendringer eller fuktbelastninger.

Hulrom bak flisene gir økt mulighet for sprekker og løse fliser.

- Fallet mot sluket er ikke tilfredsstillende.

Når gulvet utsettes for vann, kan dreneringen begrenses, noe som fører til vannansamlinger. Dette reduserer sklisikkerheten og øker fuktbelastningen på konstruksjoner – både direkte og via fuktig luft.

- Konstruksjonen har passert halvparten av forventet levetid og har bruksslitasje.

Alder og bruksslitasje kan øke behov for vedlikehold og tiltak.

3. ETASJE > BAD

TO 2 Sluk, membran og tettesjikt

Beskrivelse

Sluket er i støpejern. Membran kan ikke konstateres visuelt.

Vurderte forhold: Punktet er kontrollert med tanke på utførelse, materialvalg, klemring/mansjett, rensemulighet, alder (oppløst av selger) og tegn på utettheter/skadelig fukt.

Membran/tettesjikt: Membranens oppgave er å hindre vann i å trenge inn i underliggende konstruksjoner. Tilstedeværelse, utførelse og full tilstand av skjulte deler kan ikke kontrolleres ved vanlig visuell befaring.

Vurdering av avvik:

- Det er avvik:

Sluket har oppnådd mer enn halvparten av forventet levetid. Eldre sluk gir større mulighet for slitasje som kan føre til utettheter.

Membranen kan ikke konstateres visuelt, og det foreligger ikke dokumentasjon som etter vurderingskriterier i NS3600 gir TG 2.

Membranen har oppnådd en alder hvor fremtidig funksjon er mer usikker. Når tettesjikt blir eldre, kan elastisitet og tetthet gradvis reduseres. Dette gir økt risiko for utettheter over tid. Jevnlig tilsyn anbefales, og oppgradering må påregnes på sikt.

Oppdragsnr.: 22424-1514

Befaringsdato: 09.04.2026

Side: 9 av 18

Tors vei 44 A, 3040 DRAMMEN
Gnr 112 - Bnr 607
3301 DRAMMEN

BOLIGKONSULT AS
Hagen Johansens vei 12
1406 SKI



Tilstandsrapport

3. ETASJE > BAD

TO 1 Sanitærutstyr og innredning

Beskrivelse

Innredning: Skap med glatte fronter. Speil over servant.
Sanitærutstyr: Servant, klosett og dusj på gulv.

Vurderte forhold: Sanitærutstyr er kontrollert med tanke på riss, sprekker, svelling, skjolder, avdryppmerker og lekkasjesikring av sistene. Avløp og vannrør er vurdert ut fra en enkel test avrenning og vanntrykk ved åpen kran og alder.

3. ETASJE > BAD

TO 2 Ventilasjon

Beskrivelse

Avtrekk: Elektrisk avtrekk.

Vurderte forhold: Ventilasjon er vurdert med tanke på avtrekk, overstrømningsmulighet og tilluft. Avtrekk er kontrollert med et enkelt papirark. Det er ikke utført luftmålinger eller vurdering av ventilasjonsfunksjon utover dette.

Vurdering av avvik:

- Det er avvik:

Det er ikke tilstrekkelig lufttilførsel til rommet, for eksempel via spalte under dør eller annen løsning. Manglende tilluft kan redusere effekten av avtrekket, slik at fuktig luft blir værende lenger i rommet. Over tid kan dette gi økt fuktbelastning og redusert uttørring av overflater. Det anbefales å etablere løsning for tilluft.

3. ETASJE > BAD

TO 1 Tilliggende konstruksjoner våtrom

Beskrivelse

Vurderte forhold: Det er undersøkt om våtrommet kan ha en fuktskade gjennom hulltakning på utsiden av badet. Fuktmåler med piggelektrode er benyttet i veggkonstruksjonen, og det er gjort en visuell inspeksjon nær hullet. Målemetoden må ansees som en stikkprøvekontroll, og gir ingen garanti for andre deler av konstruksjonen. Resultatet påvirkes av valg av målested, dybde, tidligere bruk av rommet og oppbygning.

Måleresultat: Under 6 vektprosent.

KJØKKEN

3. ETASJE > KJØKKEN

TO 1 Overflater og innredning

Beskrivelse

Alder på innredning: Ifølge eier fra 2016.
Kjøkkeninnredning med glatte fronter. Benkeplate i laminat.
Frittstående komfyr. Opplegg for oppvask- og vaskemaskin.

Undersøkelsen omfatter i hovedsak kontroll for fuktskader i gulvet. Det er utført visuell vurdering uten å flytte inventar eller demontere bygningsdeler. Fuktsøk med overflateindikator er gjort stikkprøvevis ved vanninstallasjoner, men ikke hele gulvet er målt. Innredningen er kun vurdert skjønsmessig og overfladisk, uten funksjonstesting. Hvitevarer er ikke kontrollert. Egne undersøkelser av slitasje og funksjon anbefales generelt før kjøp.

3. ETASJE > KJØKKEN

TO 1 Avtrekk

Beskrivelse

Oppdragsnr.: 22424-1514

Befaringsdato: 09.04.2026

Side: 10 av 18

Tors vei 44 A, 3040 DRAMMEN
Gnr 112 - Bnr 607
3301 DRAMMEN

BOLIGKONSULT AS
Hagen Johansens vei 12
1406 SKI



Tilstandsrapport

Avtrekk: Ventilator er montert, med utkast i sjakt.
Tilluft: Via ventil i vindu.

Her undersøkes prinsippene for ventilasjon og avtrekk fra kjøkkenet, uten luftmålinger eller tekniske undersøkelser av ventilatorer.

TEKNISKE INSTALLASJONER

TO 2 Vannledninger

Beskrivelse

Innvendige vannledninger er av plast (rør-i-rør) og kobber.
Hovedstoppekran: Stoppekraner er lokalisert i bad og i kjøkken.
Lekkasjesikring: Automatisk vannstopper ved vaskemaskin. Øvrig anlegg er uten lekkasjevarsling.

Vurderte forhold: Synlige vannrør er kontrollert med tanke på materiale, sammenkoblinger, kondens-/termisk isolasjon og hovedstoppekran. Ved rør-i-rør-system er fordelerskap og avledning av lekkasjevann til sluk kontrollert. Skjulte rør er vurdert ut fra opplyst alder på anlegget. Undertegnede har ikke spisskompetanse på området - for en mer teknisk kontroll må en fagspesialist engasjeres.

Vurdering av avvik:

- Det er avvik:

- Vannledningene har passert halvparten av forventet levetid.

Eldre rør har økt risiko for lekkasjer, men hvor lenge de holder videre avhenger av kvalitet, vanntrykk og bruk. Utskiftning må derfor påregnes på sikt, uten at det kan angis en presis dato.

- Tettemuffer mangler på rør-i-rør i kjøkkenet.

Tettemuffen skal tette rundt innerøret der det kommer ut av ytterøret, slik at lekkasjevann ledes trygt tilbake i ytterøret til fordelerskap eller sluk. Uten denne pakningen kan eventuelle lekkasjer i stedet renne ut mellom rørene og skade kjøkkengulvet.

TO 2 Avløpsrør

Beskrivelse

Synlige avløpsrør er i plast og støpejern.

Vurderte forhold: Synlige avløpsrør er kontrollert med tanke på materiale, stakeluger, lufting og synlige sammenkoblinger. Avløpskapasitet er vurdert ved enkel funksjonstest av avrenning på sanitærutstyr. Eventuell lukt fra avløpssystemet er vurdert. Skjulte rør er vurdert ut fra opplyst alder på anlegget. Undertegnede har ikke spisskompetanse på området - for en mer teknisk kontroll må en fagspesialist engasjeres.

Vurdering av avvik:

- Det er avvik:

- Rørene har passert halvparten av forventet levetid.

Eldre rør har økt risiko for lekkasjer, men det er vanskelig å si nøyaktig når utskifting blir nødvendig.

TO 1 Ventilasjon

Beskrivelse

Avtrekkstilpasning fra bad og kjøkken. Lufttilførsel via spalteventiler i vinduer.

- Når var anlegget nytt, og er det eventuelt fornyet? Anlegget er fra byggeåret.

- Når det sist ble inspisert eller rengjort? Ukjent.

Vurderte forhold: Ventilasjonen er vurdert med hensyn til ventilasjonstype, samt om rommene har mulighet for tilluft og avtrekk og om dette generelt kan gi tilfredsstillende luftveksling. Det er ikke utført faktiske luftmengdemålinger eller tekniske vurderinger utover dette.

Oppdragsnr.: 22424-1514

Befaringsdato: 09.04.2026

Side: 11 av 18

Tors vei 44 A, 3040 DRAMMEN
Gnr 112 - Bnr 607
3301 DRAMMEN

BOLIGKONSULT AS
Hagen Johansens vei 12
1406 SKI



Tilstandsrapport

To 1 Varmtvannstank

Beskrivelse

Varmtvannsbereder, med en kapasitet på ca. 116 liter, produsert i 2010.

Vurderte forhold: Berederen er kontrollert med tanke på avdrypp, fuktskjolder, plassering, lekkasjesikring, fundamentering og synlige tegn på brunsvidd strømtilførsel. Undertegnede har ikke spisskompetanse på området. For en fullstendig teknisk vurdering anbefales kontroll av kvalifisert fagperson.

Elektrisk anlegg

Dette er en forenklet kontroll begrenset til de spørsmål og undersøkelser som forskrift til avhendingslova (tryggere bolighandel) § 2-18 inneholder. Dette kan ikke sammenlignes med en kontroll utført av offentlig myndighet (Det lokale eltilsyn) eller registrert elektrovirksomhet, og en bygningssakkyndig har verken kompetanse eller lov til å foreta en slik kontroll.

Tilstanden er vurdert ut fra den forenklede og begrensede kontrollen som forskriften inneholder. El-anlegget kan ha feil og mangler som en slik forenklet undersøkelse ikke vil avdekke. Vær derfor oppmerksom på denne risikoen, og søk videre veiledning eller få en fullstendig kontroll utført av registrert elektrovirksomhet.

Beskrivelse

Sikringer av jordfeilautomater.

1. Foreligger det eltilsynsrapport de siste 5 år, og det er ikke foretatt arbeid på anlegget etter denne, utenom retting av eventuelle avvik i eltilsynsrapport (dvs en el-tilsynsrapport uten avvik)?
Nei

Spørsmål til eier

2. Når ble det elektriske anlegget installert eller sist gang totalt rehabilitert (årstall)? Med totalt rehabilitert menes fullstendig utskiftet anlegg fra inntakssikring og videre.
Ukjent.
3. Er alle elektriske arbeider/anlegg i boligen utført av en registrert elektroinstallasjonsvirksomhet?
Ukjent
4. Er det elektriske anlegget utført eller er det foretatt tilleggsarbeider på det elektriske anlegget etter 1.1.1999?
Ukjent
5. Foreligger det kontrollrapport fra offentlig myndighet – Det Lokale Eltilsyn (DLE) eller eventuelt andre tilsvarende kontrollinstanser med avvik som ikke er utbedret eller kontrollen er over 5 år?
Ukjent
6. Forekommer det ofte at sikringene løses ut?
Nei
7. Har det vært brann, branntilløp eller varmgang (for eksempel termiske skader på deksler, kontaktpunkter eller lignende) i boligens elektriske anlegg?
Nei

Generelt om anlegget

8. Er det tegn til at det har vært termiske skader (tegn på varmgang) på kabler, brytere, downlights, stikkontakter og elektrisk utstyr? Sjekk samtidig tilstanden på elektrisk tilkobling av varmtvannsbereder, jamfør eget punkt under varmtvannstank
Nei
9. Er der synlig defekter på kabler eller er disse ikke tilstrekkelig festet?
Nei

Inntak og sikringskap

10. Er det tegn på at kabelinnføringer og hull i inntak og sikringskap ikke er tette, så langt dette er mulig å sjekke uten å fjerne kapslinger?
Nei
11. Finnes det kursfortegnelse, og er den i samsvar med antall sikringer?
Ja
12. Foreta en helhetsvurdering av det elektriske anlegget, dets alder, allmenne tilstand og fare for liv og helse. Bør det elektriske anlegget ha en utvidet

Oppdragsnr.: 22424-1514

Befaringsdato: 09.04.2026

Side: 12 av 18

Tors vei 44 A, 3040 DRAMMEN
Gnr 112 - Bnr 607
3301 DRAMMEN

BOLIGKONSULT AS
Hagen Johansens vei 12
1406 SKI



Tilstandsrapport

el-kontroll?

Ja På bakgrunn av manglende samsvarserklæring bør det gjennomføres en utvidet el-kontroll av kvalifisert elektrofaglig personell etter NEK 405-2-3 eller tilsvarende, for å kartlegge anleggets faktiske tilstand og avklare eventuelt behov for tiltak. Hvis det er feil eller mangler på det elektriske anlegget kan medføre økt mulighet for brann- og støtfare.

Generell kommentar

Det presiseres at undertegnede ikke har elektrofaglig kompetanse.

Elektriske installasjoner er strengt regulert med tekniske krav til installasjoner og kompetansekrav for de som utfører arbeidet. Kun fagfolk med nødvendige kvalifikasjoner, i henhold til forskrift om elektroforetak og kvalifikasjonskrav, kan utføre el-kontroll.

Oppdragsnr.: 22424-1514

Befaringsdato: 09.04.2026

Side: 13 av 18

Tors vei 44 A, 3040 DRAMMEN
Gnr 112 - Bnr 607
3301 DRAMMEN

BOLIGKONSULT AS
Hagen Johansens vei 12
1406 SKI



Arealer, byggetegninger og brannceller

Standard gjeldende fra 01.01.2024

Arealmålinger og arealoppsett er basert på Norsk standard 3940:2023 Areal- og volum-beregninger av bygninger. Areal gjelder for tidspunktet da boligen ble målt

Hva er måleverdig areal?

Aralet i rommet må ha minst 1,90 m fri høyde over gulvet og minst bredde på 0,60 m. Et loft med skråtak vil for eksempel bare få registrert målbart areal der høyden er minst 1,90 m og bredden minst 0,60 m. Rommet må ha dør eller luke og gangbart gulv.

Hva er bruksareal?

BRA = BRA-i + BRA-e + BRA-b

Bruksarealet for bygningen er bruttoarealet minus arealet som opptas av yttervegger.

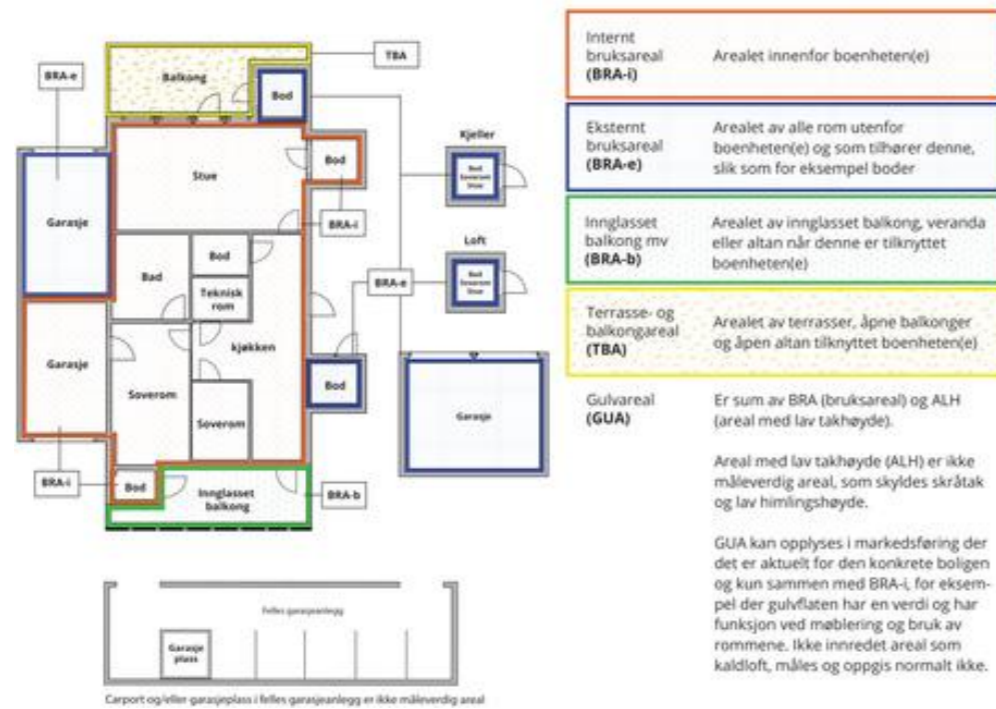

Aralet kan ikke alltid fastsettes nøyaktig

Areal kan være komplisert eller umulig å måle opp nøyaktig fordi det er vanskelig å fastslå tykkelsen på innervegger, skjevheter i og utforming av bygningskonstruksjoner som karnapp, buer og vinkler som ikke er rette, åpne rom over flere etasjer og så videre.

Eiendommens markedsverdi kan ikke baseres på en matematisk beregning basert på antall kvadratmeter opplyst i rapporten. Opplysninger om areal kan altså ikke alene benyttes for å beregne eiendommens verdi.

Den bygningsakkyndige kan avdekke eventuelle bruksendringer og avvik i branncelleinddeling

Den bygningsakkyndige ser på byggetegninger hvis de er tilgjengelige og dette er en del av oppdraget, og vurderer bruken av boligen opp mot tegningene. Hvis den bygningsakkyndige avdekker at en bolig ikke ser ut til å være delt opp i brannceller etter kravene i byggeteknisk forskrift på befaringstidspunktet, skal det opplyses om dette.

Reglene om bruksendring og brannceller kan være kompliserte. Søk videre faglige råd om rapporten ikke gir deg svar. Den bygningsakkyndige kan ikke vurdere og svare på alle spørsmål, og kan heller ikke vite om kommunen kan gi unntak for kravene som gjelder. [Vi du vite mer?](#)

Om brannceller

En branncelle er hele eller avgrensede deler av en bygning hvor en brann fritt kan utvikle seg uten at den kan spre seg til andre bygninger eller andre deler av bygningen i løpet av en fastsatt tid.

Om bruksendring

Bruksendring er å endre bruken av et rom fra en tillatt bruk til en annen. Dette kan kreve søknad og tillatelse, for eksempel hvis du endrer et rom fra bod til soverom eller arbeidsrom, eller hvis du endrer en bolig til to separate boliger.

Rom for varig opphold har krav til takhøyde, romstørrelse, rømningsvei og lysforhold som må være oppfylt. Du kan søke kommunen om unntak for kravene, men kan ikke regne med å få unntak for krav som går på helse og sikkerhet, for eksempel krav til rømningsvei.

Bruksendring som krever godkjenning, og som ikke er søkt bruksendret, er ulovlig. Kommunen kan etter plan- og bygningsloven kapittel 32 forfølge overtredelser. Kommunen kan pålegge deg å avslutte den ulovlige bruken, eventuelt å rette eller tilbakeføre rommet til godkjent bruk.

Oppdragsnr.: 22424-1514

Befaringsdato: 09.04.2026

Side: 14 av 18

Tors vei 44 A, 3040 DRAMMEN
Gnr 112 - Bnr 607
3301 DRAMMEN

BOLIGKONSULT AS
Hagen Johansens vei 12
1406 SKI



Arealer

Boligbygg med flere boenheter

Etasje	Bruksareal BRA m ²			SUM	Terrasse- og balkongareal (TBA)
	Internt bruksareal (BRA-i)	Eksternt bruksareal (BRA-e)	Innglasset balkong (BRA-b)		
3. Etasje	60			60	4
Kjeller		3		3	
SUM	60	3			4
SUM BRA	63				

Romfordeling

Etasje	Internt bruksareal (BRA-i)	Eksternt bruksareal (BRA-e)	Innglasset balkong (BRA-b)
3. Etasje	Entré, bad, stue, kjøkken, soverom, bod		
Kjeller		Bod 1, bod 2	

Kommentar

Oppmålingen er fysisk utført med en håndholdt avstandsmåler som har nøyaktighet på +/- 1 mm.

Rommene betegnes slik de fremstår og blir benyttet som under befaringen, selv om de i enkelte tilfeller kan avvike fra godkjente byggetegninger og gjeldende byggeregler. Angivelsen av rom for varig opphold i rapporten innebærer ikke nødvendigvis at rommet er, eller kan bli, godkjent for varig opphold i samsvar med dagens forskriftskrav.

Arealmålingen er ikke kontrollert opp mot godkjente plantegninger.

To bodere og et skap i kjeller.

Lovlighet

Byggetegninger

Nyere håndverkstjenester

Er det ifølge eier utført håndverkstjenester på boligen siste 5 år?

Ja Nei

Oppdragsnr.: 22424-1514

Befaringsdato: 09.04.2026

Side: 15 av 18

Tors vei 44 A, 3040 DRAMMEN
Gnr 112 - Bnr 607
3301 DRAMMEN

BOLIGKONSULT AS
Hagen Johansens vei 12
1406 SKI



Befarings - og eiendomsopplysninger

Befaring

Dato	Til stede	Rolle
09.4.2026	Martin Sjønnesen	Takstingeniør
	Jørgen Liland	Kunde

Matrikkeldata

Kommune	gnr.	bnr.	fnr.	snr.	Areal	Kilde	Eieforhold
3301 DRAMMEN	112	607		0	13287.3 m ²	BEREGNET AREAL (Ambita)	Eiet

Adresse

Tors vei 44 A

Hjemmelshaver

Borettslaget Torsvei

Andelsobjekt

Boligselskap	Org.nr.	Leil. nr.	Forretningsfører	Eier av adkomstdokumenter
/BORETTSLAGET TORSVEI	951800430			Liland Jørgen

Innskudd, pålydende mm

Andelsnummer
45

Kilder og vedlegg

Dokumenter

Beskrivelse	Dato	Kommentar	Status	Sider	Vedlagt
Egenerklæring			Ikke gjennomgått		Nei

Revisjoner

Versjon	Ny versjon	Kommentar
1	13.04.2026	

For gyldighet på rapporten se forside

Oppdragsnr.: 22424-1514

Befaringsdato: 09.04.2026

Side: 16 av 18

Tors vei 44 A, 3040 DRAMMEN
Gnr 112 - Bnr 607
3301 DRAMMEN

BOLIGKONSULT AS
Hagen Johansens vei 12
1406 SKI



Forutsetninger

Tilstandsrapportens avgrensninger

STRUKTUR OG REFERANSENIVA

•Rapporten baserer seg på krav i forskrift til avhendingslova (tryggere bolighandel). Rapportens struktur, metode og begrepsbruk følger i hovedsak Norsk Standard NS 3600:2018 (teknisk tilstandsanalyse ved omsetning av bolig), samt Takstbransjens retningslinjer for arealmåling når det gjelder fordeling mellom P-areal og S-areal.

•Bygningssakkyndig er ikke ansvarlig for tilbakeholdt eller uriktig informasjon, som har betydning for tilstandsvurderingen. Rapporten beskriver avvik, det vil si en tilstand som er dårligere enn referansenivået. Rapporten vil normalt ikke fremheve positive sider ved boligen ut over det som fremgår av tilstandsgradene.

•For anbefalte tiltak ved TG2 og TG3 må du vurdere om tiltakene er nødvendige og lønnsomme. Hva det vil koste å utbedre rom eller bygningsdeler vil avhenge av registrerte avvik og tiltak som kommer frem i rapporten. Anslaget er gitt på generelt grunnlag basert på prisintervaller. Anslaget må ikke forveksles med en konkret vurdering og tilbud fra en entreprenør eller håndverker. Utbedringskostnadene vil også avhenge av personlige preferanser og markedspris på materialer og tjenesteyter.

Vurdering mot byggeregler

Den bygningssakkyndige vil vurdere boligen mot hvordan det var vanlig å bygge og regler som gjaldt på søknadstidspunktet. Noen rom og bygningsdeler slik som bad og vaskerom, og forhold som gjelder sikkerhet mot brann, rekkverk og trapper osv., vil den bygningssakkyndige vurdere mot dagens regelverk. Etter dagens regelverk vil disse kunne få en tilstandsgrad 2 eller 3 uten at det nødvendigvis er krav om at avviket må utbedres.

PRESISERINGER

Tilstandsrapporten gjelder hovedbygget. Tilleggsbygninger, som for eksempel garasje, gis kun en enkel beskrivelse.

Avvik er vurdert ut fra tekniske forskrifter på godkjenningstidspunktet for bygget. Noen bygningsdeler er vurdert etter gjeldende teknisk forskrift på befaringstidspunktet. Dette gjelder blant annet:

i. våtrom (bad, vaskerom) og andre fuktutsatte rom

ii. forhold knyttet til brann, rømming, sikkerhet, for eksempel rekkverkshøyder/åpninger, ulovlige bruksendringer, brannceller osv.

•For skjulte konstruksjoner, som vann og avløp uten dokumentasjon, er kvalitet og alder vurdert.

•Fastmonterte installasjoner, for eksempel innfelt belysning og høyttalere, skal ikke demonteres for å sjekke dampsperrer bak. Dette er av hensyn til bygningssakkyndiges kompetanse og risikoen for skade.

•Kontroll av fukt i konstruksjonen ved hulltaking i bad og vaskerom (våtrom), rom under terreng (kjelleretasje, underetasje og sokkeletasje) eller andre bygningsdeler, skal skje etter eiers aksept. Hulltaking av våtrom og rom under terreng kan i visse tilfeller unnlates (ref. forskrift til avhendingslova).

•Kontroll av romfunksjoner for P-ROM blir bare utført når det ikke

foreligger godkjente og byggemeldte tegninger, eller når tegninger ikke stemmer med dagens bruk.

•Bygningssakkyndig gir en forenklet vurdering av branntekniske forhold og elektriske installasjoner i boligen hvis det er mer enn fem år siden siste el-tilsyn. Ved behov for grundigere undersøkelser, kan bygningssakkyndig anbefale boligkjøper ta kontakt med offentlige myndigheter eller en kvalifisert elektrofaglig fagperson.

TILLEGGSUNDERSØKELSER

Etter avtale med eier kan tilstandsanalysen utvides til også å omfatte tilleggsundersøkelser utover minimumskravet i forskriften.

BEFARINGEN

Rapporten gir en vurdering av byggverk og bygningsdeler som bygningssakkyndig har observert, og som fremkommer av forskrift til avhendingslova. Rapporten er likevel ingen garanti for at det ikke kan finnes skjulte feil, skader og mangler. NS 3600:2018 (teknisk tilstandsanalyse ved omsetning av bolig) har undersøkelsesnivå 1 til 3, hvor nivå 1 er det laveste og basert på visuell observasjon. Rapporten er basert på undersøkelsesnivå 1, med noen få unntak: våtrom og rom under terreng.

I praksis betyr dette at:

•befaringen skal begrenses til kun visuelle observasjoner på tilgjengelige flater uten fysiske inngrep (f.eks. riving).

•flater som er skjult av snø eller på annen måte ikke er tilgjengelig eller skjult, blir ikke kontrollert.

•det blir ikke utført funksjonsprøving av bygningsdeler, som isolasjon, piper, ventilasjon, elektrisk anlegg, osv.

•det gis ikke en vurdering av boligens tilbehør, hvite- og brunevarer og annet inventar. Dette gjelder også integrert tilbehør.

•inspisering av yttertak er basert på det som er synlig, normalt på innsiden fra loftet og utvendig fra stige/bakkenivå. I en del situasjoner er det ikke sikkerhetsmessig forsvarlig å undersøke taket fra utsiden, og da vil vurderingen være basert på alder og materialer.).

•stikkprøvetakninger er tilfeldig valgt og kan innebære kontroll under overflaten med spiss redskap eller lignende.

UTTRYKK OG DEFINISJONER

•Referansenivå: kravet til bygningsdelen eller rommet på byggetidspunktet.

•Tilstand: byggverkets eller bygningsdelens tekniske, funksjonelle eller estetiske status på et gitt tidspunkt.

•Symptom: forhold som gir indikasjon på hvilken tilstand et byggverk eller en bygningsdel befinner seg i. Benyttes ved beskrivelse av avvik og alder.

•Skadegjører: i hovedsak råte, sopp og skadedyr.

•Fuktsøk: overflatesøk med egnet søkeutstyr som fuktindikator eller visuelle observasjoner.

Oppdragsnr.: 22424-1514

Befaringsdato: 09.04.2026

Side: 17 av 18

Tors vei 44 A, 3040 DRAMMEN
Gnr 112 - Bnr 607
3301 DRAMMEN

BOLIGKONSULT AS
Hagen Johansens vei 12
1406 SKI



Forutsetninger

•Fuktmåling: måling av fuktinnhold i materiale eller i bakenforliggende konstruksjon ved bruk av egnet måleutstyr, blant annet hammerelektrode og pigger.

•Hulltaking: boring av hull for inspeksjon og fuktmåling i risikoutsatte konstruksjoner, primært i tilstøtende vegger til bad, utforede kjellervegger og eventuelt i oppforede kjellergulv.

•Normal slitasjegrad: forventet slitasje av materiale i overflaten som er basert på enkle visuelle observasjoner. Kan vurderes sammen med bygningsdelens alder.

•Forventet gjenværende brukstid: anslått tid et byggverk eller en del av et byggverk vil kunne tjene sitt formål (NS 3600:2018, termer og definisjoner punkt 3.9).

AREALBEREGNING FOR BOENHETER

•Areal fastsettes etter Forskrift til avhendingsloven og Norsk Standard 3940 Areal- og volum-beregninger av bygninger fra 2023.

•Areal oppgis i hele kvadratmeter i rapporten, og gjelder for det tidspunkt oppmålingen fant sted.

•Bruksareal (BRA) er det måleverdige arealet som er innenfor omsluttete vegger målt i gulvhøyde (bruttoareal minus arealet som opptas av yttervegger). I tillegg til gulvhøyde gjelder regler om fri bredde for at arealet skal være måleverdig, med betydning for BRA av for eksempel loft med skråtak. BRA består av internt bruksareal (BRA-i), eksternt bruksareal (BRA-e) og innglasset balkong mv (BRA-b). Terrasse- og balkongareal (TBA) opplyses der tilstandsrapporten skal benyttes i boligomsetningen og der det er aktuelt. I tillegg kan gulvareal (GUA) og areal med lav takhøyde (ALH) opplyses sammen med BRA der det er aktuelt og en del av oppdraget. Rom skal ha atkomst og gangbart gulv for å kunne regnes som BRA/måleverdig areal.

•Arealet måles og oppgis dersom arealet oppfyller krav til måleverdighet, slik som at arealet må ha minst en bredde på 0,6m og minst en høyde på 1,9 m osv. Et rom kan være i strid med teknisk forskrift og mangle godkjenning hos kommunen for den aktuelle bruken, uten at dette får betydning for om arealet måles og oppgis i tilstandsrapporten. Når arealet måles tas det ikke hensyn til om arealet er lovlig opptørt eller om bruken er lovlig, bruksendringer, lysforhold eller andre sikkerhetsmangler.

•Eiendommens markedsverdi kan ikke baseres på en rent matematisk beregning i forhold til antall kvadratmeter opplyst i rapporten. Opplysninger om areal kan altså ikke alene benyttes for beregning av eiendommens verdi.

•Rom som ligger utenfor boenheten, men som eier har påvist og/eller opplyst at tilhører boenheten, er oppmålt og inkludert i BRA-e. Det er ikke fremvist dokumentasjon på at rommet tilhører boenheten, med mindre dette er angitt særskilt. Rom utenfor boenheten kan omdisponeres av borettslaget/sameiet og dette kan påvirke boligens BRA. Vær oppmerksom på at NS 3940:2023 og eierseksjonsloven har ulik definisjon av fellesareal. Ved arealmåling gjelder NS 3940:2023 som definerer fellesareal slik: "Delen av bygning som brukes av to eller flere bruksenheter eller til bygningens forvaltning, drift eller vedlikehold.

•Se øvrig informasjon om areal i rapporten, Norsk Standard 3940 (2012 og 2023) og veiledningen til disse.

Verdi, takstingeniøren og takstforetaket behandler personopplysninger som takstingeniøren trenger for å kunne utarbeide rapporten. Personvernerklæring med informasjon om bruk av personopplysninger og dine rettigheter finner du her [Personvernerklæring - iVerdi](#)

Tilstandsgradene (TG) gjenspeiler undersøkelser utført i henhold til forskrift til avhendingsloven (Tryggere bolighandel). Metoder og omfang følger forskriftens krav, men undersøkelsene avdekker ikke nødvendigvis alle mulige avvik eller skader. Oppdraget omfatter de bygningsdelene og forholdene som fremgår av rapporten. For forhold utenfor rapportens omfang anbefales det å innhente vurdering fra fagfolk.

Kostnadsestimatene er sjablongmessig vurdert og gjelder rimeligste utbedring av de beskrevne avvikene som gir TG 3, ikke oppgradering til høyere standard. For mer presise kostnader bør det innhentes tilbud etter nærmere undersøkelser. Rapporten angir normalt ikke konkrete tiltak.

Bildene i rapporten er eksempler og er ikke uttømmende for alle avvik/skader.

Eventuelle godkjente plantegninger er ikke kontrollert mot dagens bruk, da dette er utenfor oppdragets omfang. Horizontal- og vertikalmålinger av gulv (med unntak av våtrom), vegger, himlinger og andre konstruksjoner inngår ikke i dette oppdraget. Skjevheter er derfor ikke dokumentert. Dersom planlagt bruk eller ombygging forutsetter rette gulv, etasjeskillere, vegger eller himlinger, bør det gjøres nødvendige vurderinger med målinger av fagkyndig under visning før kjøp.

Pipe og tilknyttede ildsteder er ikke undersøkt eller vurdert i denne rapporten. Undersøkelse av pipe og ildsted anbefales utført av kvalifisert fagperson, i samråd med brann- og feiervesen eller annen offentlig godkjenningsmyndighet.

Vurderingene av det elektriske anlegget og VVS-installasjonene er forenklet, da undertegnede ikke har spesialisert kompetanse på disse områdene. For grundigere vurderinger bør en kvalifisert spesialist kontaktes.

Rapporten viser kun synlige avvik og mangler basert på oppdragets omfang og synlige forhold under befaringen, uten å garantere for skjulte eller fremtidige problemer. Mindre forhold som er åpenbare og uten stor betydning, kommenteres vanligvis ikke.

Boligen var møblert under befaringen. Tunge møbler og inventar ble ikke flyttet under befaringen. Derfor kan eventuelle avvik eller skader som skjuler seg bak disse, ikke bli avdekket i rapporten.

Informasjon om tilknyttede arealer, fellesarealer, oppgraderinger, oppvarmingskilder, årstall og generelle opplysninger er basert på opplysninger fra selger eller selgers representant, hvis ikke annet er oppgitt. Rapporten beskriver eiendommens tilstand på befaringstidspunktet og gir ingen garantier for fremtidige forhold eller skader som ikke oppdages med undersøkelsesmetoden. Endringer eller skader etter befaringen er selgers ansvar å melde fra om, slik at rapporten kan oppdateres. Rapporten gjelder kun for ett salg og kan ikke brukes senere innen gyldighetsperioden.

Utførende er ikke ansvarlig for manglende eller feil informasjon fra selger eller deres representant. Rapporten fritar ikke kjøper fra undersøkelsesplikten. Selger eller deres representant må gå gjennom rapporten og melde fra om feil eller mangler før bruk. Ved mulige problemområder anbefales det å hente inn fagfolk for videre undersøkelser og tiltak.

PERSONVERN

Oppdragsnr.: 22424-1514

Befaringsdato: 09.04.2026

Side: 18 av 18

Drammen og Lier
Eiendomsmegling AS



Egenerklæring

Tors vei 44A, 3040 DRAMMEN

15 Apr 2026

Informasjon om eiendommen

Adresse	Postadresse	Enhetsnummer
Tors vei 44A	Tors vei 44A	

Opplysninger om selger og salgsobjekt

Er boligen en del av et sameie, aksjeselskap eller borettslag?

Ja Nei

Driver du med omsetning eller utvikling av eiendom?

Ja Nei

Når kjøpte du boligen?

2020

Har du selv bodd i boligen?

Ja Nei

Når og hvor lenge har eieren bodd i boligen? Hvis det er lengre perioder eieren ikke har bodd i boligen er det fint om du oppgir dette. Her kan du også oppgi annen relevant informasjon om eierskapet.

6 år

Informasjon om eksisterende husforsikring

Gjensidige Forsikring ASA-49

Informasjon om selger

Selger

Liland, Jørgen

Forbehold

Selger tar spesifikt forbehold om feil og mangler som er beskrevet i egenerklæringskjemaet.

Boligkjøper anses å kjenne til forholdene som er omtalt i dette egenerklæringskjemaet. Disse forholdene kan ikke gjøres gjeldende som feil eller mangler senere.

Boligkjøper oppfordres til å selv undersøke eiendommen grundig.



Våtrom

Våtrom

1 Har det vært feil på bad, vaskerom eller toalettrom?

Ja Nei, ikke som jeg kjenner til

2 Er det utført arbeid på bad, vaskerom eller toalettrom?

Ja Nei, ikke som jeg kjenner til

Tak, yttervegg og fasade

3 Har det lekket vann utenfra og inn, eller er det sett andre tegn til fukt?

Ja Nei, ikke som jeg kjenner til

4 Er det utført arbeid på tak, yttervegg, vindu eller annen fasade?

Ja Nei, ikke som jeg kjenner til

Kjeller

5 Har sameiet eller borettslaget hatt problemer med fukt, vann eller oversvømmelse i kjeller eller underetasje?

Ja Nei, ikke som jeg kjenner til

6 Har boligen kjeller, underetasje eller andre rom under bakken?

Ja Nei

7 Er det observert vann eller fukt i kjeller, krypkjeller eller underetasje?

Ja Nei, ikke som jeg kjenner til

8 Er det utført arbeid med drenering?

Ja Nei, ikke som jeg kjenner til

Elektrisitet

9 Har det vært feil på det elektriske anlegget?

Ja Nei, ikke som jeg kjenner til

10 Er det utført arbeid på det elektriske anlegget?

Ja Nei, ikke som jeg kjenner til

Side 2



Rør

Rør

11 Har eiendommen privat vannforsyning (ikke tilknyttet det offentlige vannettet), septik, pumpekum, brønn, avlopskvern eller liknende?

Ja Nei, ikke som jeg kjenner til

12 Har det vært feil på utvendige eller innvendige avloprør eller vannrør?

Ja Nei, ikke som jeg kjenner til

13 Er det utført arbeid på utvendige eller innvendige avloprør eller vannrør?

Ja Nei, ikke som jeg kjenner til

13.1.1 Navn på arbeid

Nytt arbeid

13.1.2 Årstall

2021

13.1.3 Hvordan ble arbeidet utført?

Faglært Ufaglært

13.1.4 Fortell kort hva som ble gjort av faglærte

La opp rør til vaskemaskin

13.1.5 Hvilket firma utførte jobben?

TM VVS AS

13.1.6 Har du dokumentasjon på arbeidet?

Ja Nei

Ventilasjon og oppvarming

14 Er det eller har det vært nedgravd oljetank på eiendommen?

Ja Nei, ikke som jeg kjenner til

15 Har det vært feil på varmeanlegg eller ventilasjonsanlegg?

Ja Nei, ikke som jeg kjenner til

16 Er det utført arbeid på varmeanlegg eller ventilasjonsanlegg?

Ja Nei, ikke som jeg kjenner til

Skjevheter og sprekker

17 Er det tegn på setningsskader eller sprekker i for eksempel grunnmur eller fliser?

Ja Nei, ikke som jeg kjenner til

18 Har det vært feil eller gjort endringer på ildsted eller pipe?

Side 3



Ja Nei, ikke som jeg kjenner til

Sopp og skadedyr

19 Har det vært skadedyr i boligen eller andre bygninger på eiendommen?

Ja Nei, ikke som jeg kjenner til

Hva slags skadedyr og hva var omfanget?

Skal være observert Skjeggkre i noen av blokkene

20 Har det vært skadedyr i fellesområdene til sameiet eller borettslaget?

Ja Nei, ikke som jeg kjenner til

21 Har det vært mugg, sopp eller råte i boligen eller andre bygninger på eiendommen?

Ja Nei, ikke som jeg kjenner til

Beskriv omfanget

Tegn til fukt i vinduer ved dårlig lufting på vinter

22 Har det vært mugg, sopp eller råte i sameiet eller borettslaget?

Ja Nei, ikke som jeg kjenner til

Planer og godkjenninger

23 Mangler boligen eller andre bygninger brukstillatelse eller ferdigattest for søknadspliktige tiltak?

Ja Nei, ikke som jeg kjenner til

24 Har du bygd på eller gjort om kjeller, loft eller annet til boligrom?

Ja Nei

25 Selges eiendommen med utleiedel som leilighet, hybel eller lignende?

Ja Nei

27 Er det utført radonmåling?

Ja Nei, ikke som jeg kjenner til

28 Er det andre forhold av betydning eller sjenanse for eiendommen eller nærområdet?

Ja Nei, ikke som jeg kjenner til

29 Foreligger det planer eller bestemmelser som kan medføre endringer av felleskostnader eller fellesgjeld?

Ja Nei, ikke som jeg kjenner til

Hvilke planer? Hvor stor endring vil kostnadene og/eller gjelden medføre?

Side 4



Bytte avløpsrør 26/27

30 Er sameiet eller borettslaget er involvert i konflikter av noe slag?

Ja Nei, ikke som jeg kjenner til

Andre opplysninger

31 Har ufaglærte utført arbeid som normalt bør utføres av faglærte? Du trenger ikke gjenta noe du allerede har nevnt.

Ja Nei, ikke som jeg kjenner til

32 Har du andre opplysninger om boligen eller eiendommen utover det du har svart?

Ja Nei, ikke som jeg kjenner til

Skriv opplysningene her:

Oppvaskmaskinen treffer list ved åpning. Falt av «feste» sitt.

Boligselgerforsikring

Boligen selges med boligselgerforsikring

En boligselgerforsikring gir trygghet for selger og kjøper, og kan dekke feil og mangler som enten ikke er opplyst om eller det ikke var kjennskap til da salget ble gjennomført.

Forsikringen er tegnet i Gjensidige Forsikring ASA

Forsikringsnummer 22910560

Side 5

Verdifulle råd til deg som skal kjøpe bolig

For de aller fleste er et boligkjøp den største investeringen vi gjør i løpet av livet. Da er det viktig å være proaktiv (Proaktiv = tenke riktig først, handle riktig etterpå). Vi vil gjerne være Proaktiv på dine vegne, og gi deg noen gode råd på veien.

1. Før boligjakt starter

Før du begynner å kikke, er det enkelte kriterier som må være satt. Hvor vil du bo? Hva er din økonomiske smertegrense? Hvilke krav har du til boligen? Hva er viktig for deg? Kanskje må du ofre sjøutsikten for å få de tre nødvendige soverommene? En budrunde kan fort bli hektisk, for å holde hodet kaldt må du derfor ha prioriteringene dine klare.

2 Forberedelser før visning

Husk å innhente salgsoppgave og tilstandsrapport i forkant. Les grundig gjennom all informasjon – da er det enklere å notere ned eventuelle spørsmål til selve visningsdagen. Ikke glem eventuelle vedtekter og husordensregler. Er det tillatt å leie ut? Kan vi ta med kjæledyr? Vi anbefaler å få avklart alle spørsmål før du legger inn bud.

3. Gjør deg kjent i nrområdet

Det som er viktig for noen er ikke nødvendigvis viktig for andre. Noen ser etter nærmeste barnehage og trygge skoleveier. Andre ønsker seg gangavstand til dagligvare, buss eller studiesteder. Spør megler på visning eller eventuelt i forkant av visningen dersom det er noe som er spesielt viktig for deg å vite.

4. Få avklart hvor mye du kan låne

Snakk med rådgiver i banken din før visning å få en avklaring på finansiering. Sett en klar grense for hvor høyt du kan by. Ikke legg inn bud uten at du er sikker på at du har finansieringen i orden. Husk å ha i bakhodet at det påløper ulike utgifter i tillegg til å betjene et lån med renter og avdrag. De fleste borettslag og sameier har månedlige fellesutgifter. I tillegg kommer eiendomsskatt, kommunale avgifter, forsikring, strøm, oppvarming, fritid og lignende. En bolig kan også by på uforutsette utgifter og vedlikehold. Det er derfor smart å sette av et beløp i måneden til slikt.

5. Boligselgerforsikring (eierskifteforsikring) og boligkjøperforsikring

Boligselgerforsikring er selgers forsikring mot krav fra kjøper på grunnlag av skjulte feil og mangler. Når du selger bolig vil våre meglere alltid spørre deg om du vil tegne boligselgerforsikring. Boligkjøperforsikring derimot, dekker hjelp for kjøper til å vurdere og eventuelt fremsette klage etter kjøp av bolig. Forsikring gir kjøper tilgang til juridisk bistand fra tidspunkt for signering av kjøpekontrakt frem til 5 år etter overtakelsen. Dette inkluderer juridisk rådgivning, advokathjelp og håndtering av saken gjennom rettsapparat om nødvendig. Vi i Proaktiv Eiendomsmegling anbefaler, med få unntak, alle våre kjøpere å tegne boligkjøperforsikring.

Boligkjøperforsikring

Med vår boligkjøperforsikring får du en rettshjelpsforsikring som dekker juridisk bistand i eventuelle reklamasjonssaker mot selger. Med boligkjøperforsikring er du i trygge hender dersom du oppdager feil eller mangler ved boligen du har kjøpt.

Hvis boligen du har kjøpt har feil eller mangler du ikke ble gjort kjent med av selger eller megler, kan det være både frustrerende, tidkrevende og kostbart. Gjennom vår boligkjøperforsikring får du tilgang på hjelp fra advokater, saksbehandlere og jurister som er spesialiserte på eiendomskjøp. Forsikringen løper i 5 år etter overtakelsen, og dekker egne og eventuelle idømte saksomkostninger.

Kostnader for reparasjon av eventuelle feil eller mangler dekkes ikke av boligkjøperforsikringen. Slike kostnader vil man kunne kreve dekket av selger dersom eiendommen er mangelfull etter avhendingsloven. Skjulte feil, tilbakeholdte opplysninger og/eller mangelfulle/uriktige opplysninger gir grunnlag for henvendelse. Våre saksbehandlere vil da vurdere det rettslige grunnlaget basert på informasjonen som er mottatt.

Fordeler

Du trenger ikke betale saksomkostninger. En boligkjøperforsikrings hovedfunksjon er å dekke eventuelle saksomkostninger knyttet til en klage på boligkjøpet. Dette inkluderer kostnader til advokat og eventuelle rapporter som må utføres. Forsikringen dekker beløpet enten du taper eller vinner.

Forsikringen har ikke et tak

Mens en vanlig innbo- og husforsikring vanligvis har et tak på rundt kr 100 000 og en egenandel på ca. 20 %, så trenger du med boligkjøperforsikring ikke å bekymre deg for beløpet på saksomkostningene. Dette dekkes av forsikringsselskapet uansett hvor høyt det blir.

Den gir deg en ekstra trygghet

Er du bekymret for at du kanskje kan komme i konflikt med boligselger og at du ikke har råd eller lyst til å dekke saksomkostnader, kan det være betryggende å kjøpe en boligkjøperforsikring. Selger har i de fleste tilfeller tilgang til profesjonell hjelp, da bør du som kjøper av bolig også ha det.



Hva koster forsikringen?

Forsikringspremien trekkes i oppgjøret.

Borettslagseiendom:	kr 8 900
Seksjonert eiendom/aksjebolig:	kr 12 900
Enebolig/fritid/tomt:	kr 17 900

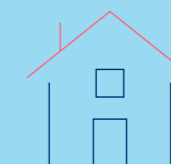

soderbergpartners.no/eiendom

Tilbehør og løsøre

I henhold til Avhendingsloven § 3-4 skal eiendommen, når annet ikke er avtalt, overdras med innredninger og utstyr som etter lov, forskrift eller annet offentlig vedtak skal følge med. Det samme gjelder varig innredning og utstyr som enten er fastmontert eller er særskilt tilpasset bygningen, jf. Avhendingsloven § 3-5. Loven inneholder ingen detaljert oversikt over hva som omfattes av «innredning og utstyr», og over hva som skal regnes som «fastmontert eller særskilt tilpasset».

Partene kan fritt avtale hva som skal følge med eiendommen ved salg. Bransjens liste over løsøre og tilbehør som skal følge med eiendommen, er en del av avtalen mellom kjøper og selger dersom ikke annet er opplyst i salgsoppgaven, kjøper har tatt forbehold i bud eller avtale på annen måte er inngått. Der intet annet er avtalt, vil løsøre og tilbehør medfølge slik dette fremkommer av avhl. § 3-4 og § 3-5 og denne oversikt.

Produkter og installasjoner som medfølger overdras uten noen form for garantier, utover eventuell gjenværende leverandørgaranti.

Dersom det er noe i nedenstående liste som ikke finnes på eiendommen, vil det heller ikke medfølge.

1. HVITEVARER medfølger der dette er spesielt angitt i salgsoppgaven.
2. HELDEKKENDE TEPPER følger med uansett festemåte.
3. VARMEKILDER, slik som ovner, kaminer, peiser, varmpumper og panelovner, følger med uansett festemåte. Frittstående biopeiser/ varmeovner og terrassevarmere medfølger ikke. Det følger ikke med varmekilder i rom som ikke har vegg- eller fastmonterte varmekilder på visning.
4. TV, RADIO OG MUSIKKANLEGG. TV-antennene og fellesanlegg for TV, herunder parabolantenne, og tuner/dekoder/tv-boks medfølger der dette eies av selger. Veggmontert TV/flatskjerm med tilhørende festeordning samt musikkanlegg følger ikke med (se også punkt 12).
5. BADEROMSINNREDNING/UTSTYR. Badekar, dusjkabinett, dusjvegger, alle fastmonterte speil og hyller, fastmonterte glass- og håndkleholdere, herunder håndklevarmere samt baderomsinnredning, medfølger.
6. GARDEROBESKAP medfølger, selv om disse er løse. Fastmonterte garderobehyller og knagger medfølger. Innredning i garderobeskap, for eksempel løse eller fastmonterte trådkurver, hyller, stenger og lignende, medfølger.
7. KJØKKENINNREDNING medfølger, herunder også åpne, fastmonterte hyller og løs eller fastmontert kjøkkenøy.
8. MARKISER, PERSIENNER og annen type innvendig og utvendig solskjerming, gardinoppheng, lamellgardiner og liftgardiner medfølger.
9. AVTREKKSVENTILASJONER av alle slag, samt fastmonterte aircondition/ventilasjonsanlegg, medfølger.
10. SENTRALSTØVSUGER medfølger med komplett anlegg, herunder slange, munnstykke mm.
11. LYSKILDER. Kupler, lysstoffarmatur, fastmonterte «spotlights», oppheng og skinner med spotlights samt utelys og hagebelysning medfølger. Vegglamper, krokhengete lamper, lysekroner, prismelamper og lignende som er koblet til sukkerbit eller stikkontakt følger likevel ikke med.
12. INSTALLERTE SMARTHUSLØSNINGER med sentral som styrer lys, varme, lyd o.l., samt tilhørende trådløse enheter som brytere, sensorer, kameraer, integrerte høyttalere el. medfølger. Enkle lysstyringssystem f.eks. med en sentral som kun styrer lyspærer eller smartpærer montert i sokkel medfølger likevel ikke.
13. UTVENDIGE SØPPELKASSER og eventuelt holder/hus til disse medfølger.
14. POSTKASSE medfølger.
15. UTENDØRS INNRETNINGER slik som flaggstang, fastmontert tørkestativ, samt andre faste uterangementer som f.eks. badestamp, boblekar/jacuzzi og liknende utendørs kar, lekestue, lekestativ, utepeis, fastmontert trommel til vannslange, medfølger. Guidekabel/ avgrensingskabel til robotgressklipper medfølger, men robotgressklipper og ladestasjon for denne medfølger ikke.
16. FASTMONTERT VEGGLADER/LADESTASJON TIL EL-BIL medfølger uavhengig av hvor laderen er montert.
17. SOLCELLEANLEGG med tilhørende teknisk infrastruktur medfølger.
18. GASSBEHOLDER til gasskomfyr og gasspeis medfølger.
19. BRANNSTIGE, BRANNTAU, feiestige og lignende medfølger der dette er påbudt. Løse stiger medfølger ikke.
20. BRANNSLUKNINGSAPPARAT, BRANNSLANGE og RØYKVARSLER medfølger der dette er påbudt. Det er eier og brukers plikt til å se til at utstyret forefinnes på enhver eiendom. Hvis annet ikke er uttrykkelig avtalt, skal dette derfor alltid følge med ved salg av eiendom.
21. SAMTLIGE NØKLER til eiendommen som selger er i besittelse av skal overleveres kjøper på overtakelsen, herunder nøkler til eventuelle boder, uthus, garasjeportåpner e.l. Låses boder, uthus e.l. med hengelås, skal lås og nøkler til disse medfølge.
22. GARASJEHYLLER, bodhyller, lagringshyller og oppheng til bildekk medfølger såfremt de er fastmontert.
23. Planter, busker og trær som er plantet på tomten, eller fastmonterte kasser og lignende er en del av eiendommen og medfølger i handelen.

Oversikten er utarbeidet av Norges Eiendomsmeglerforbund, Eiendom Norge og Advokatforeningens Eiendomsmeglingsgruppe, og er gjeldende fra 1. januar 2020.

Bud og budgivning

Fra 1. januar 2014 må alle bud og budforhøyelser som inngis til megler være skriftlig. Budgiver må legitimere seg overfor megler ved inngivelse av første bud, og bud skal være signert.

Å gi bud på eiendom som er for salg gjennom Proaktiv Eiendomsmegling gjøres via vår budgivningsplattform (bud-knapp) på eiendommens nettannonse på proaktiv.no eller finn.no.

Velges denne løsningen, oppfylles kravet til skriftlighet, signatur og legitimasjon av budgiver enten ved å benytte BankID (anbefales) eller ved å legge inn bilde av legitimasjon og signatur manuelt i løsningen.

Du mottar en SMS-kvittering (skriftlig mottaksbekreftelse) når ditt bud er registrert. Budgiver som ikke mottar bekreftelse etter å ha lagt inn bud, må snarest kontakte megler per telefon eller på annen måte.

Interessenter som ikke har anledning til å inngi bud via nettbasert budgivningsplattform, kan sende bud:

- Ved å innlevere utfylt og signert budskjema med kopi av legitimasjon til meglers kontor.

- På sms med vedlagt bilde av legitimasjon og bilde av signatur.

- På e-post med vedlagt bilde av legitimasjon og bilde av signatur.

Det advares mot å sende kopi av bankkort elektronisk.

Senere budforhøyelser kan inngis via den samme budgivningsplattformen (bud-knapp) som du finner på nettannonse, SMS ved å svare på tidligere mottatt sms-kvittering eller e-post til megleren for oppdraget. Kravet til signatur og legitimasjon gjelder kun det første budet.

Bud, som ikke er skriftlig eller som mangler enten budgivers signatur eller kopi av legitimasjon, samt bud som har kortere akseptfrist enn til kl. 12.00 dagen etter siste annonserte visning, vil, som hovedregel, ikke kunne formidles videre av megler.

Dersom akseptfrist ikke er angitt gjelder budet til kl. 15:00 første virkedag etter innlevering/siste annonserte visning.

Et bud er bindende for budgiver når budet er kommet til selgers kunnskap. Selger står fritt til å akseptere eller forkaste ethvert bud, og er derfor ikke forpliktet til å akseptere det høyeste budet på eiendommen.

Megler skal, i den grad det er nødvendig og mulig, informere de involverte i budrunden skriftlig om status i budgivningen. Megler er forpliktet til å legge til rette for en forsvarlig avvikling av budrunden. For at budene skal kunne bli behandlet og videreformidlet skriftlig til alle involverte parter, herunder

til selger for vurdering, må ethvert bud ha en tilstrekkelig lang akseptfrist. Selger må skriftlig akseptere budet før megler kan formidle budaksept til budgiver. Formidling av selgers aksept til budgiver må gjøres innen akseptfristens utløp.

Bud bør ha akseptfrist på minimum 30 minutter fra budet inngis.

Selger og kjøper har krav på å få utlevert kopi av budjournalen straks etter at handel er kommet i stand. Alle som har inngitt bud på eiendommen kan på forespørsel få en kopi av anonymisert budjournal etter at budrunden er avsluttet.

For øvrig vises til det «Forbrukerinformasjon om budgivning», som også er en del av salgsoppgaven

Budskjema

FOR EIENDOMMEN:

Tors vei 44A, 3040 DRAMMEN. Gnr. 112, bnr. 607, i Drammen kommune, oppdragsnr.: 1600260098
Megler: Markus Alm Thoen, mobil: 40610808, e-post: markus.thoen@proaktiv.no

UNDERTEGNEDE GIR HERVED FØLGENDE BUD PÅ OVENNEVNT EIIDOM :

Kjøpesum kr: _____

Beløp med bokstaver kr: _____

+ omkostninger og evt. andel fellesgjeld iht. opplysninger i salgsoppgave.

Nærværende bud er bindende for undertegnede frem til og med den: _____ kl.: _____

Dersom annet ikke er angitt gjelder budet til kl. 15:00 første virkedag etter siste annonserte visning. I forbrukerforhold vil bud med kortere akseptfrist enn til kl. 12:00 første virkedag etter siste annonserte visning ikke bli viderefremidlet til selger.

Eventuelle forbehold: _____

Undertegnede er kjent med at selger står fritt til å godta eller forkaste ethvert bud. Budgiver er kjent med forbrukerinformasjon om budgivning, som er en del av salgsoppgaven, og de forpliktelser budgiver påtar seg. Budgiver bekrefter å ha lest komplett salgsoppgave med alle vedlegg. Budet er bindende for budgiver når det er kommet til selgers kunnskap. Handelen er juridisk bindende for begge parter når selger har akseptert muntlig eller skriftlig, innenfor fristen. Undertegnede er kjent med at bud og budlogg vil bli fremlagt for kjøper ref. regler for budgivning. Ved flere budgivere gis gjensidig fullmakt til, hver for seg, å forhøye bud, motta aksept og/eller forestå alt i.f.m. budgivningen. Dersom bud sendes megler etter kontortid, må budgiver selv sørge for å gi megler beskjed per telefon i tillegg.

Ønsket overtagelsesdato: _____

Budet baseres på opplysninger og salgsvilkår som fremkommer av salgsoppgave datert: _____

KJØPET VIL BLI FINANSIERT SLIK:

Låneinstitusjon: _____ Referanse og tlf.nr.: _____ kr _____

Egenkapital: _____ kr _____

Totalt: _____ kr _____

BUDGIVERE:

Navn: _____

Navn: _____

Fødselsdato: _____

Fødselsdato: _____

Adr.: _____

Adr.: _____

Postnr.: _____ Sted: _____

Postnr.: _____ Sted: _____

Tlf.arb.: _____ Tlf.privat: _____

Tlf.arb.: _____ Tlf.privat: _____

E-post: _____ Arb.: _____

E-post: _____ Arb.: _____

Dato: _____ Sign.: _____

Dato: _____ Sign.: _____

LEGITIMASJON

LEGITIMASJON

Forbrukerinformasjon om budgivning

Sist oppdatert med virkning fra 1. juli 2025, i forbindelse med ikrafttredelse av endringer i eiendomsmeglingsloven.



Informasjonen er utarbeidet av Forbrukerrådet, Advokatforeningen ved Lovutvalget for eiendomsmegling, Eiendom Norge og Norges Eiendomsmeglerforbund, på grunnlag av bl.a. eiendomsmeglingsloven § 6-8.

Nedenfor gis en oversikt over de retningslinjer som anbefales ved budgivning på eiendommen. Avslutningsvis gis også en kort oversikt over de viktigste rettsreglene tilknyttet budgivning.

Før det legges inn bud på eiendommen oppfordres budgiver til å sette seg inn i all relevant informasjon om eiendommen, herunder salgsoppgave og tilstandsrapport.

GJENNOMFØRING AV BUDGIVNING:

1. Alle bud skal inngis skriftlig til megler, som formidler disse videre til selger. Med skriftlige bud menes også elektroniske meldinger som e-post og SMS når informasjonen i disse er tilgjengelig også for ettertiden. Kravet til skriftlighet gjelder også budforhøyelser, og motbud (bud fra selger), aksept eller avslag fra selger. Før formidling av bud til selger skal megler innhente gyldig legitimasjon og signatur fra budgiver. Kravet til legitimasjon og signatur er oppfylt for budgivere som benytter e-signatur som f.eks. BankID eller MiniID.

2. Et bud bør inneholde eiendommens adresse (eventuelt gnr/bnr), kjøpesum, budgivers kontaktinformasjon, finansieringsplan, akseptfrist, overtakelsesdato og eventuelle forbehold som for eksempel usikker finansiering, salg av nåværende bolig ol. Normalt vil ikke et bud med forbehold bli akseptert før forbeholdet er avklart. Konferer gjerne med megler før bud inngis.

3. Megler skal legge til rette for en forsvarlig avvikling av budrunden. I forbrukerforhold (dvs. der selger er forbruker) skal megleren ikke formidle bud med kortere akseptfrist enn kl. 12:00 første virkedag etter siste annonserte visning. Etter denne fristen bør budgiver ikke sette en kortere akseptfrist enn at megler har mulighet til, så langt det er nødvendig, å orientere selger, budgivere og øvrige interessenter om bud og forbehold. Dersom bud inngis med en frist som åpenbart er for kort til at megleren kan avvikle budrunden på en forsvarlig måte som sikrer selger og interessenter et tilstrekkelig grunnlag

for sine handlingsvalg, vil megler fraråde budgiver å stille slik frist.

4. Megler skal ikke formidle bud med forbehold om at budet eller forbehold i budet skal holdes skjult (hemmelig) for andre budgivere og interessenter.

5. Megleren vil uoppfordret gi sin vurdering av det enkelte bud overfor selger, når budet er gitt innenfor fristene i punkt 3.

6. Megleren skal, så langt det er nødvendig og mulig, holde budgiverne skriftlig orientert om mottatte bud, herunder budets størrelse, forbehold og akseptfrist. Megler skal så snart som mulig bekrefte skriftlig overfor budgivere at budene deres er mottatt. For øvrig vil megler, på forespørsel fra andre, opplyse om aktuelle bud på eiendommen, herunder relevante forbehold.

7. Kopi av budjournal skal gis til kjøper og selger uten ugrunnet opphold etter at handel er kommet i stand. Dersom det er viktig for budgiver å bevare sin anonymitet, bør budet formidles gjennom fullmektig.

8. Etter at handel har kommet i stand, eller dersom en budrunde avsluttes uten at handel er kommet i stand, kan en budgiver kreve kopi av budjournalen i anonymisert form.

VIKTIGE AVTALERETTSLIGE FORHOLD:

1. Det eksisterer ingen angrerett ved salg/kjøp av fast eiendom.

2. Når et bud er inngitt til megler og innholdet i budet er formidlet til selger (slik at selger har fått kunnskap om budet), kan budet ikke kalles tilbake. Budet er da bindende for budgiver frem til akseptfristens utløp, med mindre budet før denne tid avslås av selger eller budgiver får melding om at eiendommen er solgt til en annen. Man bør derfor ikke gi bud på flere eiendommer samtidig dersom man ikke ønsker å kjøpe flere enn en eiendom.

3. Selger står fritt til å forkaste eller akseptere ethvert bud, og er for eksempel ikke forpliktet til å akseptere høyeste bud.

4. Når en aksept av et bud har kommet frem til budgiver innen akseptfristens utløp er det inngått en bindende avtale.

5. Husk at et eventuelt bud fra selger til kjøper (såkalte «motbud»), avtalerettslig er et bindende tilbud som medfører at det foreligger en avtale om salg av eiendommen dersom budet i rett tid aksepteres av kjøper.



proaktiv.no



Markus Alm Thoen

Eiendomsmegler

406 10 808

markus.thoen@proaktiv.no

PROAKTIV

Proaktiv Drammen, Lier og Holmestrand

Albums gate 15, 3016 DRAMMEN, 977 44 247, drammen.lier@proaktiv.no