

PROAKTIV



Enebolig i kjede beliggende i
barnevennlig omgivelser i
blindgate

3 soverom - Hage - Carport

RØDSTRUPEVEIEN 11



Våre kontorer

TRØNDELAG

• **Trondheim**
Bassengbakken 4,
7069 Trondheim
Tlf.: 73 99 22 55
trondheim.sentrum@proaktiv.no

• **Heimdal**
Søbstadveien 1, 7088 Heimdal
Tlf.: 72 59 92 40
heimdal@proaktiv.no

• **Moholt**
Brøsetveien 168,
7069 Trondheim
Tlf.: 73 20 26 50
moholt@proaktiv.no

MØRE OG ROMSDAL

• **Ålesund**
Løvenvoldgata 7, 6002 Ålesund
Tlf.: 91 73 83 52
jon@proaktiv.no

VESTLAND

• **Småstrandgt.**
Småstrandgaten 6, 5014 Bergen
Tlf.: 55 36 40 40
proaktiv.bergen@proaktiv.no

• **Sandviken**
Chr. Michelsensgt. 5A, 5012 Bergen
Tlf.: 55 30 32 00
sandviken@proaktiv.no

• **Arna & Åsane**
Myrdalsvegen 22, 5130 Nyborg
Tlf.: 47 50 69 11
arna.aasane@proaktiv.no

• **Voss**
Vangsgata 16, 5700 Voss
Tlf.: 56 52 19 50
voss@proaktiv.no

ROGALAND

• **Haugesund**
Haraldsgata 139, 5527 Haugesund
Tlf.: 90 84 36 56
haugesund@proaktiv.no

• **Stavanger**
Løkkeveien 52, 4008 Stavanger
Tlf.: 51 52 75 75
stavanger@proaktiv.no

• **Sandnes**
Langgata 3, 4306 Sandnes
Tlf.: 51 66 88 00
sandnes@proaktiv.no

• **Sola**
Solakrossen 13, 4050 Sola
Tlf.: 98 08 94 03
sola@proaktiv.no

• **Jæren**
Torgvegen 2, 4350 Kleppe
Tlf.: 51 48 22 00
jaeren@proaktiv.no

AGDER

• **Kristiansand**
Fjellgata 4, 4612 Kristiansand
Tlf.: 45 90 91 00
kristiansand@proaktiv.no

OSLO

• **Briskeby**
Løvenskioldsgt. 23, 0260 Oslo
Tlf.: 22 44 24 00
briskeby@proaktiv.no

AKERSHUS

• **Lørenskog**
Rådmann Paulsens gate 28
1461 Lørenskog
Tlf.: 67 90 40 10
lorenskog@proaktiv.no

Lillestrøm

Storgata 5A, 2001 Lillestrøm
Tlf.: 63 80 59 90
lillestrom@proaktiv.no

BUSKERUD

• **Drammen, Lier & Holmestrand**
Albums gate 15, 3016 Drammen
Tlf.: 97 74 42 47
drammen.lier@proaktiv.no

ØSTFOLD

• **Sarpsborg**
Torggata 8, 1707 Sarpsborg
Tlf.: 69 12 60 60
borg@proaktiv.no



ØREÅSEN

Enebolig i kjede beliggende i barnevennlig omgivelser i blindgate - 3
soverom - Hage - Carport!

NØKKEL- INFORMASJON



Adresse: Rødstrupeveien 11, 1529 MOSS

Gnr./Bnr.: Gnr. 197, bnr. 297, andelsnr. 12,
org.nummer 948588668 i EKELY
BORETTLAG A/L

Prisantydning: 3.000.000,-

Omkostninger: 9.990,-

Andel fellesgjeld: 282.135,-

Totalpris: 3.292.125,-

Boligtype: Andelsleilighet

Byggeår: 1982

Rom/soverom: 4/3

BRA: 110 m²

BRA-i: 103 m²

Garasje/Parkering: Carport.

Tomt: 10604 m²

Felleskostnader pr. mnd.: 6.113,-

Felleskostnader inkl.: renter og nedbetaling felles lån, kommunale avgifter og eiendomsskatt, tv/internett, forsikring, felles størm, forretningsførsel, vedlikehold med mer.

Energimerke: Energiklasse: Oransje F.

INNHold

2	4	5	6
Nøkkelinformasjon	Leder/megler	Kontorets side	Nærområdet
10	14	20	24
Informasjon om boligen	Boligen i bilder	Plantegninger	Kjerneinformasjon
29	99		
Vedlegg	Budskjema		

”

"For oss i Proaktiv er det å megle boliger som å spille sjakk. Vi overlater ingenting til tilfeldighetene. Det merker både den som skal selge bolig og den som skal kjøpe."

Eiendomsmegler MNEF: **Geir Inge Rangøy Johannessen**



Geir Inge Rangøy Johannessen
Eiendomsmegler MNEF
Mobil: 906 47 394
E-post:
geir.johannessen@proaktiv.no

AVDELING:
Proaktiv Sarpsborg
Telefon: 69 12 60 60
Meglerhuset Borg AS
Org. nummer: 994976192

EN NY HVERDAG

Geir Inge Rangøy Johannessen er godkjent megler fra Finanstilsynet og medlem av MNEF og har mange år bak seg i eiendomsbransjen og har over 2 000 boligsalg i Sarpsborg og omegn. Han har opparbeidet seg sterk lokalkunnskap og har bunnsolid kontroll på salgsprosessen. Dette har skapt gode resultater for kundene hans.

Geir jobber for at du skal få den beste oppfølgingen og en optimal pris for din bolig. I en salgsprosess er han god på å se løsninger for både kjøper og selger. Han vet hvordan han skal fremheve kvaliteter ved en bolig som treffer den riktige kjøpergruppen.

Samt å gi riktige råd til riktig tid for å skape verdi på kundens vegne.

Den ultimate godfølelsen er når Geir oppnår et resultat som selger er fornøyd med - samtidig som kjøper er begeistret over å ha kjøpt drømmeboligen. Å megle frem avtaler som beriker livet til alle involverte parter, er det som driver Geir i jobben som megler.

Eiendomsmegler MNEF **Geir Inge Rangøy Johannessen**



«Verdifulle kunder fortjener verdifull rådgivning.»



Proaktiv Sarpsborg

Med faglig kompetanse, lang erfaring, unik lokalkunnskap og nøye planlegging hjelper vi deg med å finne den rette kjøperen som gir den riktige prisen for din bolig.

Beliggenhet

Velkommen til oss i kjernen av Sarpsborg i hyggelige lokaler. Med beliggenhet i bykjernen er det alltid enkelt å komme innom oss.

Vi står klar til å ta imot deg. Velkommen inn for en hyggelig prat!

Meglerhuset Borg AS
Torggata 8, 1707 Sarpsborg
Tlf.: 69 12 60 60
E-post: borg@proaktiv.no

Proaktiv Sarpsborg har lang erfaring innenfor salg av bolig, næring og prosjekt. Alle som jobber på kontoret arbeider for at kunder skal få en optimal pris på sin eiendom, i en handel som er trygg både for kjøper og selger.

Her finner du svært erfarne og engasjerte meglere, som har hatt gleden av å hjelpe tusenvis av mennesker med å selge og kjøpe bolig. Det er deres tilnærming til meglerfaget, unike lokalkunnskap og høye kompetanse som gjør at de lykkes så godt.

Proaktiv Sarpsborg vet at salg av eiendom er en tillitssak, og derfor forteller de alltid hva de skal gjøre, og gjør det de har sagt at de skal gjøre. Ved å lage en plan og unngå at tilfeldighetene får spillerom, så oppnår de høyest mulig pris, og gjør prosessen trygg og effektiv.

De står til enhver tid klare til å hjelpe deg, enten du skal selge eller kjøpe eiendom.

Du er alltid velkommen innom for en hyggelig boligprat i Torggata 8, og de gleder oss til å ta deg imot.



ØREÅSEN

Kommune: Moss / **Område:** Øreåsen

Med en ny bolig følger en ny beliggenhet. Du kjøper på mange måter hva området rundt har å by på. Butikker, turområder, avstand til skoler og barnehager, eller studiesteder og kulturelle scener. Bor du riktig - har du det bedre.

Beliggenhet

Rødstrupeveien 11 ligger i et veletablert og rolig boligområde i Moss, med hovedsakelig blokkbebyggelse og grønne fellesarealer. Området er attraktivt for et bredt spekter av beboere og byr på trygge og trivelige omgivelser med lite gjennomgangstrafikk.

I nærområdet finnes dagligvarebutikker, skole, barnehage og andre servicetilbud som dekker hverdagslige behov. Moss sentrum ligger innen kort avstand og tilbyr et variert utvalg av butikker, serveringssteder, kulturtilbud og offentlige tjenester. Det er også gode tur- og rekreasjonsmuligheter i området, med nærhet til grøntområder og gangveier som egner seg godt for både korte turer og lengre spaserturer.



OFFENTLIG TRANSPORT

Øreåsen Linje 21, 24	3 min 0.2 km
Moss stasjon Linje RE20, RX20, R21, R23x	9 min 3.8 km
Oslo Gardermoen	1 t 16 min

DAGLIGVARE

Meny Høyden PostNord	11 min 0.9 km
Kiwi Høyden	11 min

VARER/TJENESTER

Rygge Storsenter	15 min
Boots apotek Rygge Storsenter	15 min

SPORT

Øreåshallen Aktivitetshall	7 min 0.6 km
Øreåsen skole Ballspill, sandvolleyball	7 min 0.7 km
Spenst Moss	11 min
Korpus Trening og Spa	17 min

LADEPUNKT FOR EL-BIL

Kople Høyden Moss	13 min
Brennes Auto Moss	14 min

«Verdifulle kunder fortjener verdifull rådgivning.»

Nabolaget ditt!

Stedet du bor blir en del av deg

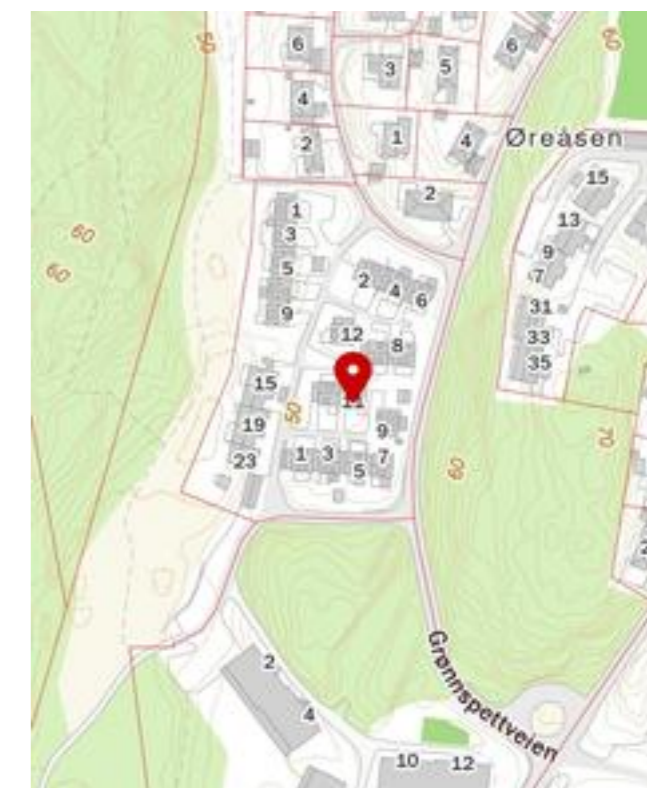

Området har gode kollektivforbindelser med buss, og Moss togstasjon ligger innen rimelig avstand med hyppige avganger mot Oslo og øvrige deler av Østlandet.

Et innblikk i ditt nye nærområde og hva det har å by på.
Passer det dine ønsker og behov?

Adkomst

Fra E6 følg skilt mot Moss. Ta av ved avkjøring mot Moss sentrum og følg videre skilting mot sentrum. Kjør i retning boligområdet og ta av inn i Rødstrupeveien. Følg veien frem til Rødstrupeveien 11. Eiendommen er lett tilgjengelig og godt skiltet.

Se forøvrig kartfunksjonen i boligannonen eller på eiendommens hjemmeside for veibeskrivelse.



SKOLER

Øreåsen skole (1-7 kl.) 296 elever, 21 klasser	7 min 0.6 km
Buen barne- og ungdomsskole (1-10 kl.) 93 elever, 9 klasser	11 min 0.9 km
Krapfoss skole (1-7 kl.) 188 elever, 13 klasser	21 min 1.8 km
Ekholt skole (1-7 kl.) 307 elever, 15 klasser	5 min 2.3 km
Rygge ungdomsskole (8-10 kl.) 560 elever, 44 klasser	7 min 2.8 km
Malakoff videregående skole 1000 elever, 46 klasser	8 min 3.4 km
Kirkeparken videregående skole 710 elever, 28 klasser	11 min 4.4 km

BARNEHAGER

Solliskogen barnehage (0-5 år) 50 barn	4 min 0.3 km
Gaufefaret barnehage (1-5 år) 94 barn	8 min 0.6 km
Ørejordet barnehage (1-5 år) 114 barn	16 min 1.2 km



BOLIGMASSE

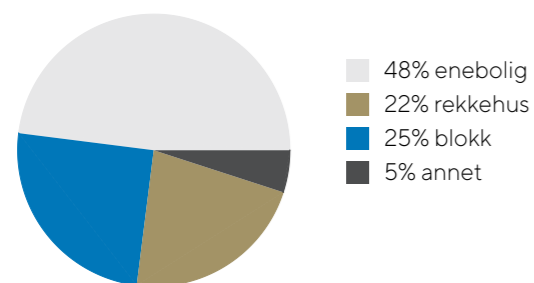

VELKOMMEN TIL RØDSTRUPEVEIEN 11

Vi starter utendørs...

Parkering

Carport.

Tomtestørrelse

10 604 m²

Beskrivelse av tomt

Det er asfaltert innkjøring. Tomten er opparbeidet med gressplen, diverse beplantning m.m. Det er gode sol og lysforhold på tomten.

TAKST OG TILSTAND

Byggemåte

Boligen er fundamentert på antatt faste stabile masser. Støpt betongdekke til grunn. Grunnmur av Leca. Etasjeskillere i tre. Over grunnmur er det yttervegger i bindingsverk. Antatt etterisolert samt montert ny kledning. Liggende kledning. Saltakkonstruksjon tekket med betong takstein. Takrenner og nedløp av plastbelagt stål. Heldekkende beslag over pipe og luftehatter. Toppbord har beslag. Vinduer og terrassedør i tre med isolerglass. Ytterdør i tre med innfelte glassfelt.

Takstmannen har utarbeidet en tilstandsrapport med gradering av eiendommens tilstand.

En tilstandsrapport beskriver boligens tilstand med synlige skader/avvik eller tegn på skader/avvik på boligen. Rapporten fremhever vanligvis ikke positive egenskaper ved boligen. I felt hvor det er gitt Tilstandsgrad 0 er det ingen avvik. I felt hvor det er gitt Tilstandsgrad 1 er det mindre avvik. Bygningsdeler som tildeles Tilstandsgrad 2 angir mindre avvik som etter NS 3600 gir TG2 som ikke krever umiddelbare tiltak eller vesentlige avvik som kan kreve tiltak. Bygningsdeler som tildeles Tilstandsgrad 3, har store eller alvorlige avvik. Der det er angitt Tilstandsgrad IU er det ikke undersøkt eller bygningsdelen er ikke tilgjengelig for undersøkelse.

I følge tilstandsrapport er det registrert følgende avvik på tilstandsgrad:

TG 3:

- Vaskerom generelt: Våtrommet må oppgraderes for å tåle normal bruk etter dagens krav.
- Bad generelt: Våtrommet må oppgraderes for å tåle normal bruk etter dagens krav.

TG 2:

- Innvendige overflater: Overflater har en del slitasjegrad utover det en kan forvente.
- Etasjeskille/gulv mot grunn: Det er målt høydeforskjell på mellom 15-30 mm gjennom hele rommet. Tilstandsgrad 2 gis med bakgrunn i standardens krav til godkjente måleavvik.
- Pipe og ildsted: Mer enn halvparten av forventet brukstid er passert på pipe. Fliser under ildstedet har knekt/sprukket.
- Innvendige trapper: Trappen har en del slitasjegrad.
- Vannledninger: Mer enn halvparten av forventet brukstid er passert på innvendige vannledninger.

- Avløpsrør: Mer enn halvparten av forventet brukstid er passert på innvendige avløpsledninger.
- Varmtvannstank: Det er ikke påvist tilfredsstillende avrenning eller annen kompensierende løsning fra varmtvannstank. Det er ikke påvist tilfredsstillende el-tilkobling av varmtvannstank iht. gjeldende forskrift. Det er påvist at varmtvannstank er over 20 år. Bereder er tilkoblet vanlig stikkontakt.
- Ovrflater og innredning kjøkken: Det er påvist at overflater har noe skader.

For øvrig er det kun mindre avvik med TG 1 og TG 0.

Helse, miljø og sikkerhet:

Åpninger i rekkverk er større enn dagens forskriftskrav til rekkverk i innvendige trapper.

Åpninger mellom trinn i innvendig trapp er større enn dagens forskriftskrav.

Det er mangler/skader på røykvarslerutstyr iht byggt teknisk forskrift på søknadstidspunkt og minst 1985. Dersom søknadstidspunktet er før 15.november 1984 må uansett reglene som da ble innført følges.

Det mangler håndløper på vegg i det innvendige trappeløpet.

Dokumentasjon på radonsperre foreligger ikke.

Rekkverkshøyder er under dagens forskriftskrav til rekkverk i innvendige trapper.

Bygningssakskyndig

Norsk Boligtakst AS



«REGELEN ER AT DET ER MÅLEVERDIG AREAL INNTIL 0,6 METER, DETTE UTENFOR EN HØYDE PÅ 1,9 METER MÅLT MOT SKRÅTAKET.»

HVA ER FORSKJELLEN PÅ P-ROM OG BRA?

Hva betyr egentlig primærrom, sekundærrom og bruksareal? Du bør ha kontroll på disse begrepene før du skal kjøpe bolig – vi hjelper deg selvsagt.

Skrevet av: Christina Pedersen

Vi møter gjerne samme folk igjen og igjen på flere visninger, disse interessentene har etter hvert god peiling på hvor stort 50 kvadratmeter eller 200 kvadratmeter oppleves. Skal du på visning for første gang har du gjerne ikke tenkt over hvor stort eksempelvis 30 kvadratmeter faktisk er i en bolig. Derfor er det mange som bryter ut med; "Oi, her var det ikke så mye plass." Det som er selvsagt for noen er helt nytt og ukjent for andre. Derfor er det smart og hjelpsomt å sette seg godt inn i informasjonen som fremkommer både i prospektet og i selve tilstandsrapporten – som er den tekniske gjennomgangen av hele boligen.

Bruksareal (BRA) er det viktigste arealet du blir opplyst om i en boligannonse eller i tilstandsrapporten. Det viser nemlig hvor stort areal boenheten har innenfor boligens omsluttende vegger, og for hver etasje i boligen hvis den går over flere plan. P-ROM er arealet av de primære rommene i boligen. Altså oppholdsrom som for eksempel entré, stue, kjøkken, soverom og bad. Snakker vi om kott, boder eller garderober omtaler vi dette som S-ROM – sekundærrom.

Innglassede balkonger regnes også med i BRA og S-ROM, men ikke åpne terrasser og balkonger.

Mange stiller spørsmål rundt målingen av skråtak – regelen er at det er måleverdig areal inntil 0,6 meter, dette utenfor en høyde på 1,9 meter målt mot skråtaket. Med andre ord vil det være areal som ikke er med i selve målingen, men plassen får du uansett og vi ser folk er kreative med å bygge skap og nyttig oppbevaringsplass i såkalte knevegger og under lave skråtak. Perfekt om du ar kjøpt en loftsleilighet eller har et loft som kan brukes til nødvendig lagringsplass.

Bruttoareal (BTA) er også en beskrivelse som oppgis i rapporter, annonser og prospekter. Dette er definisjonen av arealet av boligen inkludert yttervegger.

Husk at du alltid kan ta kontakt med oss når du har spørsmål knyttet til kjøp og salg av bolig. Vi har alltid tid til deg.



VELKOMMEN INN!

Vi har sett på fasade, uteplasser og tekniske beskrivelser. Nå skal vi inn i boligen og ta for oss alle rom.



Energimerke

Oransje F

Info energiklasse

Energiattest følger vedlagt salgsoppgaven

Innhold

Halvpart av tomannsbolig som inneholder:

1. etasje: Vindfang, trapperom, vaskerom, stue, kjøkken og bod.

2. etasje: Trapperom, bad og 3 soverom.

Det medfølger også en utvendig bod.

Areal

Bruksareal:

1. etasje

BRA-i: 103 kvm

BRA-e: 7 kvm

Total BRA: 110 kvm

Arealene er oppgitt av bygningssakkyndig på grunnlag av NS3940(2023). Eventuelle betegnelser på rom er angitt ut fra faktisk bruk, uavhengig av hva som er godkjent hos bygningsmyndighetene. Vedlagte plantegninger er ikke målbare.

Standard

Boligen har en eldre standard og har behov for noe oppgradering for å få dagens standard. God og innholdsrik planløsning som går over 2 plan.

Vi kommer inn i entre som har inngang til vaskerom. Rommet er fra byggeår og har toalett, servant og opplegg til vaskemaskin. Videre inn er det gang og en bod for lagring.

Romslig stue som har god plass til salong og spisestue. Det er montert vedovn i stuen. Fra stue er det utgang til hagen som har gode solforhold. Stuen er gjennomgående så det er godt med naturlig lys inn i rommet.

Kjøkken har lys innredning med slette fronter og laminat benkeplate. Det er godt med skaplass og det er frittstående hvitevarer. Fin plass til kjøkkenbord ved vinduet hvis man ønsker det.

Så tar vi trappen opp til 2. etasje hvor vi har bad og soverom.

Badet er fra byggeår. Det innehar servant, toalett og badekar med dusjmulighet.

Det er 3 fine soverom

På gulv er det overflater av beleg. Veggoverflater med våtromstapet og malt miljøstrie. I tak er det takesplater.

Varmtvannsbereder på 120 liter. Denne er det ukjent alder på. Sikringsskap hovedsakelig med skrusikringer, og to automatsikringer.

Boligen har behov for oppgraderinger for å få dagens standard og krav, men er en fin mulighet i et attraktivt boligområde.

Oppvarming

Vedovn i stue.
Stråleovn på vegg på bad.
Forøvrig elektrisk oppvarming.



STUE

Romslig stue som har god plass til salong og spisestue. Det er montert vedovn i stuen. Fra stue er det utgang til hagen som har gode solforhold. Stuen er gjennomgående så det er godt med naturlig lys inn i rommet.



KJØKKEN

Kjøkkenet har lys innredning med slette fronter og laminat benkeplate. Det er godt med skapplass og det er frittstående hvitevarer. Fin plass til kjøkkenbord ved vinduet hvis man ønsker det.



BAD

Badet innehar servant, toalett og badekar med dusjmulighet.

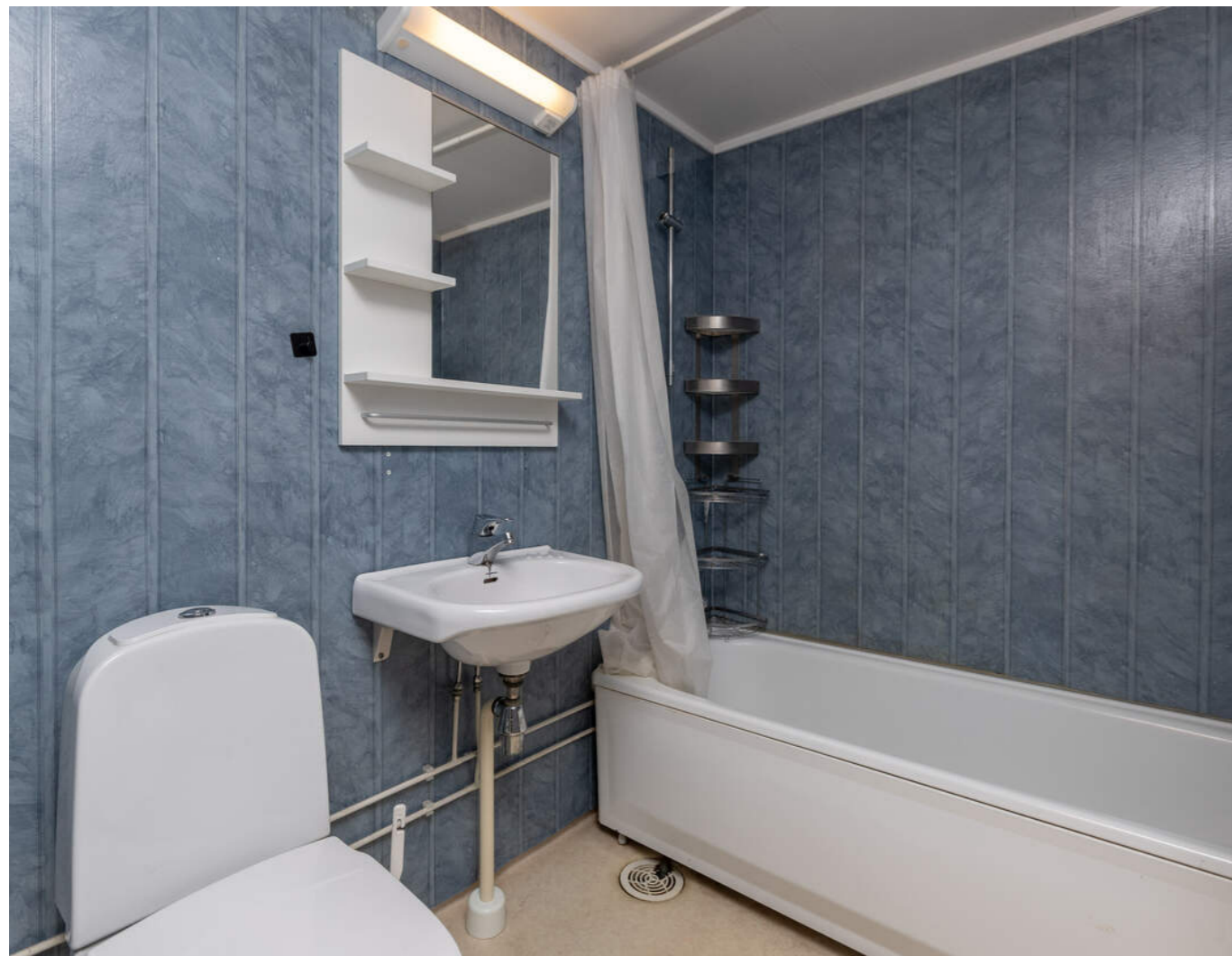

SOVEROM

Det er 3 fine soverom i leiligheten.



PLANTEGNINGER

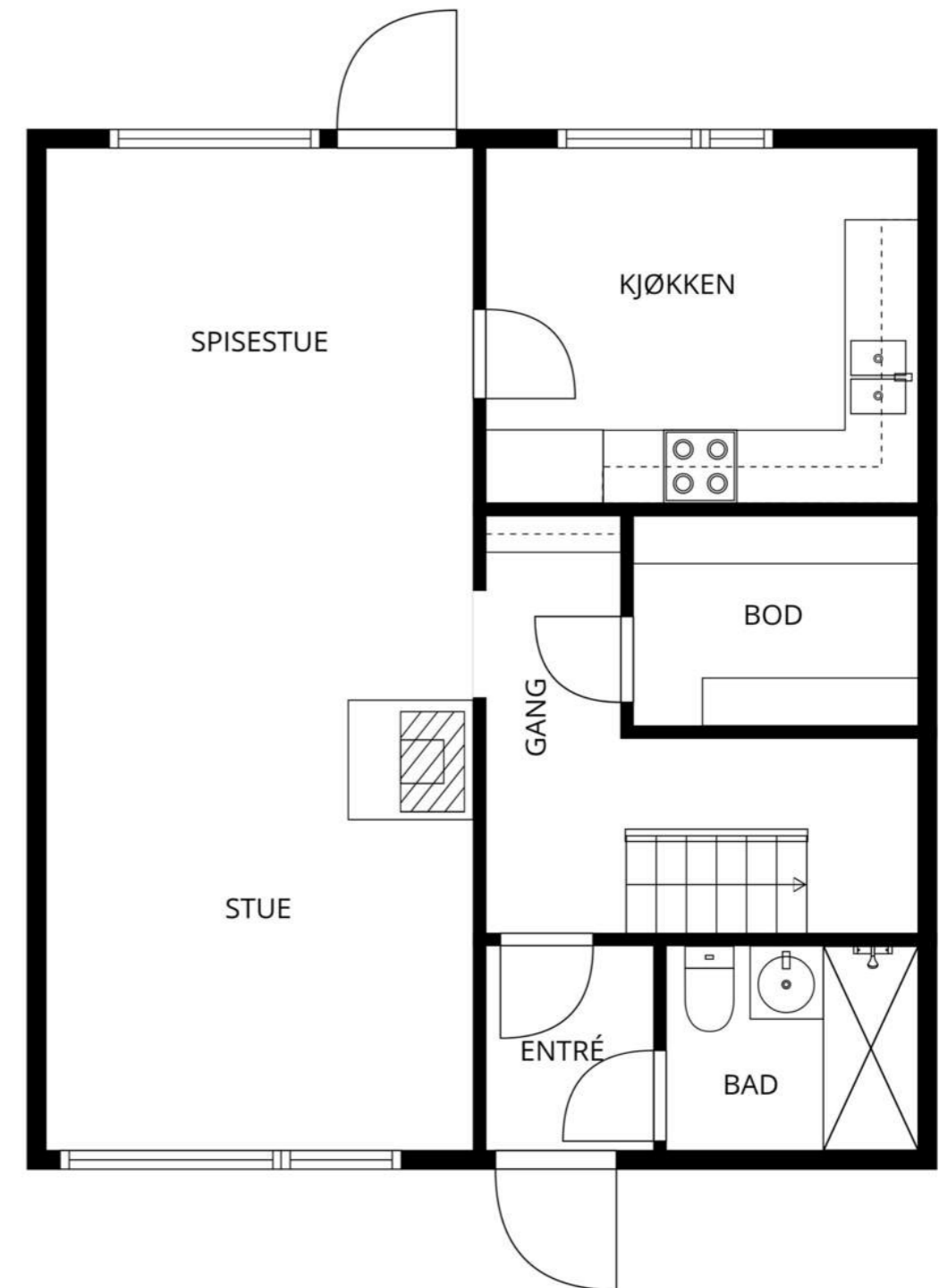

MÅL BEREGNES MED CUBICASA- TEKNOLOGI. DE ANSES Å VÆRE MEGET PÅLITELIGE, MEN IKKE GARANTERTE.

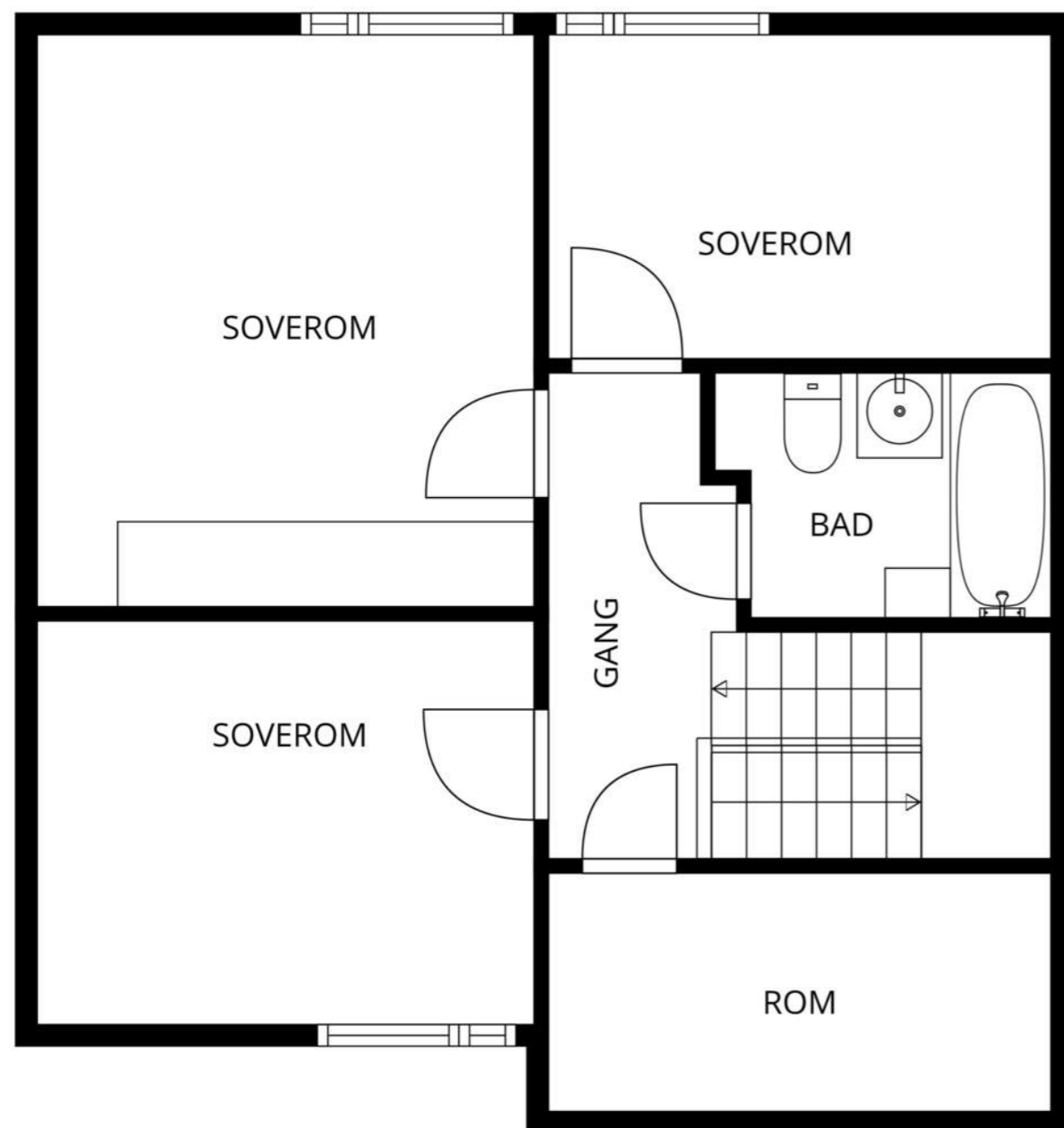

MÅL BEREGNES MED CUBICASA- TEKNOLOGI. DE ANSES Å VÆRE MEGET PÅLITELIGE, MEN IKKE GARANTERTE.



«ALT SOM ER VERDT Å GJØRE,
ER VERDT Å GJØRES BRA.»

Lord Philip Chesterfield



KJERNEINFORMASJON

ØKONOMI

Forretningsfører

Vansjø Boligbyggelag

Om borettslaget

Kjøper du en andel i et borettslag blir du eier av en andel som gir deg enerett til å bruke en bestemt bolig i borettslaget. Borettslaget eier eiendommen og tomten. Du eier altså ikke boligen direkte, men indirekte gjennom at du eier en andel som gir bruksrett til boligen. Når du kjøper en andel i et borettslag må du forholde deg til borettslagets vedtekter og husordensregler.

Vi oppfordrer alle til å sette seg inn i vedtekter, husordensregler, regnskap, budsjett og årsberetning. Dokumentene vil være tilgjengelig hos meglerforetaket. Det gjøres oppmerksom på at fellesgjeld og felleskostnader kan variere over tid som følge av beslutninger foretatt i borettslagets styre og/eller generalforsamling.

Felleskostnader pr. mnd

6.113,-

Felleskostnader inkluderer

renter og nedbetaling felles lån, kommunale avgifter og eiendomsskatt, tv/internett, forsikring, felles størm, forretningsførsel, vedlikehold med mer.

Andel fellesgjeld

282.135,- per onsdag, 7. januar 2026

Lånebetingelser fellesgjeld

Borettslagets samlede fellesgjeld er i følge regnskap pr. 07.01.2026 kr 6.462.334,-

Lånene er fordelt som følger:
Rente Pt.: 5,24 %. Renter og avdrag pr.mnd. med dagens rente: 1.137,-, hvorav renter utgjør kr 405,- og avdrag utgjør kr 732,-.
Lånets løpetid: 2034.
Lånenr.: Nibor 67143627768. Bankforbindelse: Nordea
Eventuell nedbetalingsplan må innhentes hos borettslagets bankforbindelse.

Rente Pt.: 5,85 %. Renter og avdrag pr.mnd. med dagens rente: 761,-, hvorav renter utgjør kr 646,- og avdrag utgjør kr 115,-.
Lånets løpetid: 2058.
Lånenr.: 61188241009. Bankforbindelse: Nordea
Eventuell nedbetalingsplan må innhentes hos borettslagets bankforbindelse.

Rente Pt.: 5,85 %. Renter og avdrag pr.mnd. med dagens rente: 409,-, hvorav renter utgjør kr 299,- og avdrag utgjør kr 110,-.
Lånets løpetid: 2047.
Lånenr.: 61188262332. Bankforbindelse: Nordea
Eventuell nedbetalingsplan må innhentes hos borettslagets bankforbindelse.

Det kan opplyses at borettslaget ikke har IN-ordning.

Andel fellesformue

19.209,- per onsdag, 31. desember 2025

Forkjøpsrett

De øvrige andelseiere i borettslaget og dernest øvrige medlemmer av boligbyggelag har forkjøpsrett til andelen. Spørsmålet om å gjøre bruk av forkjøpsretten vil bli avklart når salgsvilkårene; pris og overtagelsestidspunkt, er fastsatt. Person med (best) forkjøpsrett kan tre inn i bud gitt av andre eller i avtaler inngått med andre.

Styregodkjenning

Kjøper av andelen må godkjennes av borettslagets styre for å ta boligen i bruk. Kjøper bærer selv risikoen for at godkjenning blir gitt og må videreselge boligen for egen regning og risiko dersom styret ikke godkjenner kjøper som ny andelseier. Overtakelse, hjemmeloverføring og oppgjør vil uansett bli gjennomført i henhold til kontrakt.

Dyrehold

Det er forbudt å holde dyr i borettslaget. Selv om det er et forbud mot dyrehold, kan brukeren av boligen søke styre om godkjenning til det. Dersom gode grunner taler for dyreholdet, og det ikke er til ulempe for de andre brukerne av eiendommen, vil søknaden bli innvilget. Se ordensregler for borettslaget.

Forsikring

Forsikringsselskap Gjensidige Forsikring
Polisenummer82408321

Sikringsordning

Det kan opplyses at andelen er sikret i Skadeforsikringsselskapet Borettslagenes Sikringsordning AS.

Info formuesverdi

Eiendomsverdi ikke funnet.

Grunnlaget for beregning av eiendommens formuesverdi er for skatteåret 2026 endret. Beregningsmodellen vil nå ta utgangspunkt i eiendommens grunnkrets og ikke kommune som tidligere. Dette kan medføre at enkelte eiendommer vil få en betydelig høyere formuesverdi (spesielt for boliger med verdi over kr. 10.000.000,-) og derav høyere skattebelastning. Oppgitte formuesverdi er basert på den gamle beregningsmodellen og det tas forbehold om at formuesverdien kan øke ved endelig fastsettelse av formuesverdien i skatteåret.

Andre utgifter

I tillegg til felleskostnader må man påregne utgifter til strøm og innboforsikring.

Diverse

Eiendommen har vært utleid til forsvarsansatte. Forsvarsbygg har aldri bebodd eiendommen og har ingen kunnskap og eiendommens tilstand utover det som fremkommer av vedlagt tilstandsrapport.

Det kan være nøkler på avveie da leiligheten er benyttet som utleie enhet til ansatte i Forsvaret, det oppfordres til å skifte lås-sylinder.

Det vil ikke blir foretatt ytterligere vask av eiendommen.

Vi oppfordrer interessenter til å sette seg grundig inn i vedlagte rapporter og øvrig salgsmateriell, samt besiktige eiendommen med fagfolk.

OFFENTLIGE FORHOLD

Vei/Vann/Avløp

Eiendommen har adkomst via offentlig vei. Eiendommen er tilknyttet kommunalt ledningsnett via private stikkledninger. Eier er selv ansvarlig for private stikkledninger til bygningen. For private fellesledninger er det normalt solidarisk vedlikeholdsplikt.

Adgang til utleie

Andelseieren kan overlate boligen til andre i opptil 30 døgn i året uten styrets samtykke. Med samtykke kan andelseier overlate boligen til andre i inntil tre år hvis andelseier har bodd i boligen i minst ett av de to siste år. Utleie i andre tilfeller kan godtas ved særlige grunner, jf. borettslagslova § 5-6.

Offentligrettslig pålegg

Det gjøres oppmerksom på at megler ikke har innhentet særskilte opplysninger om det finnes pålegg fra brann/feiervesen på eiendommen.

PRISANTYDNING INKLUDERT OMKOSTNINGER**Omk. kjøper beskrivelse**

3 000 000,00 (Prisantydning)
282 135,00 (Andel av fellesgjeld)

3 282 135,00 (Pris inkl. fellesgjeld)

Omkostninger

8 900,00 (Boligkjøperforsikring * (valgfritt))
545,00 (Tinglysning hjemmelsoverføring andel)
545,00 (Tinglysningsgebyr pantedokument)

1 090,00 (Omkostninger totalt (uten Boligkjøperforsikring))
9 990,00 (Omkostninger totalt (med Boligkjøperforsikring))

3 283 225,00 (Totalpris inkl. omkostninger (uten Boligkjøperforsikring))
3 292 125,00 (Totalpris inkl. omkostninger (med Boligkjøperforsikring))

Vi gjør oppmerksom på at ovennevnte totalsum er beregnet ut fra kjøpesum tilsvarende prisantydning. Det tas forbehold om endring i gebyrer. Andel fellesgjeld følger boligen og skal således ikke innbetales ved overtagelse.

Betalingsbetingelser

Kjøpesum med tillegg av omkostninger skal være disponibelt på meglers klientkonto innen overtagelse. Normalt innebærer dette at fullt oppgjør må være innbetalt på meglers klientkonto senest to virkedager før avtalt overtagelsesdato. Eventuelle vilkår knyttet til innbetalingen, eksempelvis pantedokument som skal tinglyses til fordel for kjøpers bank, må være megler i hende i god tid før overtagelse kan finne sted.

Kjøpesummen skal innbetales fra norsk finansinstitusjon og/eller kjøpers konto i norsk finansinstitusjon. Eventuell egenkapital skal innbetales i én samlet betaling fra kjøpers egen konto i norsk finansinstitusjon.

Alle eiendomsmeglingsforetak har lovpålagt forsikring av klientmidler begrenset oppad til kr 45 mill. Enkelt saker er forsikret inntil kr 15 mill. Dersom kjøpers låneinstitusjon krever tilleggsforsikring ved omsetning over 15 millioner, må kjøper selv eller dennes låneinstitusjon dekke utgiftene forbundet med dette.

Lovanvendelse

Eiendommen selges etter reglene i avhendingsloven. Salgsoppgaven er basert på de opplysningene selger har gitt til megler, den bygnings-sakyndiges tilstandsrapport, samt opplysninger innhentet fra kommunen, Kartverket og andre tilgjengelige kilder. Det er viktig at kjøper setter seg grundig inn i alle salgsdokumentene, herunder salgsoppgave, tilstandsrapport og selgers egenerklæring. Kjøper anses kjent med forhold som er tydelig beskrevet i salgsdokumentene, og slike forhold kan ikke påberopes som mangler. Dette gjelder uavhengig av om kjøper har lest dokumentene. Alle interessenter oppfordres til å undersøke eiendommen nøye, gjerne sammen med fagkyndig før bud inngis. Kjøper som velger å kjøpe usett kan ikke gjøre gjeldende som mangel noe han burde blitt kjent med ved undersøkelsen. Dersom det er behov for avklaringer, anbefaler vi at interessenter rådfører seg med eiendomsmegler eller egne rådgivere før det legges inn bud.

En bolig som har blitt brukt i en viss tid, har vanligvis blitt utsatt for slitasje og skader kan ha oppstått. Slik bruksslitasje må kjøper regne med, og det kan avdekkes enkelte forhold etter overtakelse som nødvendiggjør utbedringer. Normal slitasje og skader som nødvendiggjør utbedring, er innenfor hva kjøper må forvente og vil ikke utgjøre en mangel. Kjøper og selgers rettigheter og plikter reguleres av avtalen mellom partene, samt informasjonen som har vært tilgjengelig for kjøperen i forbindelse med handelen. Avtalen utfylles av avhendingsloven, og det gjelder ulike avtalevilkår avhengig av om kjøper er forbrukerkjøper eller ikke. Dette er nærmere beskrevet nedenfor.

På grunn av ulike avtalevilkår kan selger vurdere bud fra en som ikke er forbruker, ulikt fra en forbrukers bud. Dersom kjøper ikke er forbruker, er selger sitt mulige mangelsansvar begrenset fordi eiendommen selges «som den er». Selger kan ikke ta «som den er» forbehold ovenfor en forbrukerkjøper. Selv et lavere bud fra en som ikke er forbruker kan foretrekkes fordi begrensningen i mulig mangelsansvar kan ha egenverdi for selger. Selger står fritt til å forkaste eller akseptere ethvert bud, og er for eksempel ikke forpliktet til å akseptere høyeste bud. Budgiver skal i budskjemaet avgi egenerklæring om budgiver er forbruker eller næringsdrivende/person som hovedsakelig handler som ledd i næringsvirksomhet.

Forbrukerkjøp - definisjon: Med forbrukerkjøp menes kjøp av eiendom når kjøperen er en fysisk person som ikke hovedsakelig handler som ledd i næringsvirksomhet.

Forbruker - avtalevilkår: Eiendommen har en mangel dersom den ikke er i samsvar med kravene som følger av avtalen, eller det foreligger brudd på bestemmelsene i avhendingsloven §§ 3-2 til 3-8. Hvis eiendommen ikke er i samsvar med det kjøperen må kunne forvente ut ifra alder, type og synlig tilstand, kan det være grunnlag for mangelskrav. Det samme gjelder hvis det er holdt tilbake eller gitt uriktige opplysninger om eiendommen.

Dette gjelder likevel bare dersom man kan gå ut ifra at det virket inn på avtalen at opplysningen ikke ble gitt eller at feil uriktige opplysninger ikke blir rettet i tide på en tydelig måte. Boligen kan ha en mangel etter avhendingsloven § 3-3 dersom det er avvik mellom opplyst og faktisk innvendig areal, forutsatt at avviket er på 2% eller mer og minimum 1 kvm.

Ved beregning av et eventuelt prisavslag eller erstatning må kjøper selv dekke tap/kostnader opptil et beløp på kr. 10 000 (egenandel).

Ikke-forbruker (næringsdrivende) - definisjon: Hvis kjøper er en juridisk person, eller en fysisk person som hovedsakelig handler som ledd i næringsvirksomhet, vil kjøpet ikke anses som et forbrukerkjøp.

Ikke-forbruker - avtalevilkår: Eiendommen har en mangel dersom den ikke er i samsvar med kravene som følger av avtalen. Eiendommen selges «som den er», og selgers ansvar utover det konkret avtalte er da begrenset etter avhendingsloven § 3-9, første ledd andre setning. Avhendingsloven § 3-3 andre ledd fravikes, og hvorvidt boligens arealsvikt utgjør en mangel vurderes etter avhendingsloven § 3-8. Informasjon om kjøpers undersøkelsesplikt, herunder oppfordringen om å undersøke eiendommen nøye, gjelder også for kjøpere som ikke anses som forbrukere.

En forutsetning for salget er at skjøtet for eiendommen tinglyses på kjøper. Interessenter og kjøper må godta at selger og megler bruker elektronisk kommunikasjon i salgsprosessen.

Dersom kjøper er utenlandsk statsborger kreves det at vedkommende har et såkalt D-nummer til erstatning for norsk personnummer. Rekvirering av D-nummer må sendes Kartverket samtidig med innsending av skjøtet for tinglysing. Skjøtet blir liggende i Kartverket inntil kjøper har fått D-nummer av Skatteetaten. Når Kartverket har mottatt D-nummeret fra Skatteetaten, vil skjøtet bli tinglyst umiddelbart. Rekvirering av D-nummer i forbindelse med tinglysing av skjøte vil ofte medføre at oppgjør og utbetaling til selger blir forsinket med noen uker. Kjøper må i disse tilfellene enten ta forbehold i bud om forsinket utbetaling til selger, eller være forberedt på å dekke forsinkelsesrenter til selger. Kontakt ansvarlig megler for informasjon før budgivning.

Opplysningene i salgsoppgaven er godkjent av selger. Alle interessenter oppfordres imidlertid til grundig besiktigelse av eiendommen, gjerne sammen med fagmann før bud inngis.

ØVRIGE KJØPSFORHOLD**Overtakelse**

Overtakelse etter avtale med selger. Interessenter oppfordres til å angi ønsket overtakelse i budskjema.

Skjøte sendes for tinglysing i forbindelse med oppgjøret. Oppgjør forutsetter at det er gjennomført overtagelse og at partene har signert en overtakelsesprotokoll og sendt denne til oppgjørsavdelingen slik som avtalt i kontrakt. Det forutsettes at skjøte tinglyses i kjøpers navn. Hvis interessenter mot formodning ikke ønsker tinglysing av skjøte må det tas forbehold om dette i kjøpetilbudet.

Budgivning

Bud kan legges inn på nettannonsen på "gi bud" knappen eller via hjemmesiden. Ved elektronisk budgivning så kan bud legges inn trygt og enkelt med bank-ID. Megler kan også kontaktes for tilsendelse av budkjema og budskjema finnes også i salgsoppgaven.

All budgivning må foregå ved skriftlighet. Ikke nøl med å ta kontakt dersom det er behov for bistand for å gi bud.

Eiendomsmegler skal legge til rette for en forsvarlig avvikling av budrunden og kan ikke videreformidle bud med en kortere akseptfrist enn kl. 12.00 første virkedag etter siste annonserte visning. Etter klokken 11:30 anbefaler vi akseptfrist på minimum 30 minutter.

Megler tar ikke noe ansvar for forsinkelser på el- eller telenettet. Under budrunden kan akseptfristene kortes inn ved mottakelse av nye bud. Akseptfristen fra kjøper er absolutt. Det betyr at dersom selger velger å akseptere budet, må kjøper meddeles aksept innen utløpet av akseptfristen. Dersom du utsetter inngivelse av bud til tett opp mot akseptfristen er det en reell fare for at eiendommen kan bli solgt før ditt bud fremkommer til megler.

Boligselgerforsikring

Selger har ikke tegnet boligselgerforsikring.

Boligkjøperforsikring

Mange kjøpere har anledning til å tegne boligkjøperforsikring. Vedlagt i salgsoppgaven følger informasjon om Boligkjøperforsikring fra Söderberg & Partners. Boligkjøperforsikring er en rettskjøp forsikring som gir trygghet og profesjonell juridisk hjelp dersom det oppdages uventede feil eller mangler ved boligen de neste fem årene. Les mer om Boligkjøperforsikring i vedlagte materiell eller på <https://www.soderbergpartners.no/eiendom/boligkjooper/>.

Kjerneinformasjon

Innbo og løsøre

Med mindre annet er uttrykkelig avtalt gjelder NEF's normgivende liste over løsøre og tilbehør, se vedlagt liste til salgsoppgaven. Til orientering er det full avtalefrihet om hva som skal følge med bolig og fritidsbolig ved salg. I de tilfeller det medfølger hvitevarer i handelen, overleveres disse uten noen form for garanti utover leverandørgaranti.

Tilbud på lånefinansiering

Vi bistår mer enn gjerne med kontakt med ulike banker, men vi har ingen fast bankforbindelse da vi mener at vilkårene i ulike finansinstitusjoner varierer fra kundegruppe til kundegruppe. Vi kan således ikke anbefale en bestemt bank, men hjelper mer enn gjerne med å finne den banken som tilbyr deg best vilkår.

Meglernes vederlag

Etter satser fastsatt av Forsvarsbygg.

Proaktiv Gruppen AS og eiendomsmeglingsforetakene som er tilknyttet Proaktiv har samarbeid med forskjellige foretak som tilbyr forbrukerne produkter eller tjenester i forbindelse med et salgsoppdrag. Våre samarbeidspartere er: Søderberg & Partners AS - formidler av boligkjøperforsikring, Gjensidige - formidler av boligselgerforsikring, Meglerfront - leverandør av digitale oppgjørsskjemaer og overtakelsesprotokoller som også inneholder tilbud til forbruker om tilpassede strøm-, internett- og alarmtjenester, Vend Marketplaces AS og Bomega AS - markeds plasser på nett, Schibsted - markedsføring i SOME, Eiendomsverdi - formidler av nabolagsprofiler. Hvilke produkter/ tjenester kjøper og selger får i forbindelse med oppdraget, kan variere ut fra hvor i landet eiendommen ligger.

Personopplysningsloven

Vi gjør oppmerksom på at vi lagrer personopplysninger på, interessenter, budgivere og kjøpere. Videre opplyser vi at mulighetene for å slette sine personopplysninger er begrenset, som følge av at eiendomsmeglingsforetak har plikt til å oppbevare kontrakter og dokumenter i minst 10 år, iht. eiendomsmeglingsforskriften. Du kan lese om vår behandling av personopplysninger i vår personvernerklæring på <https://proaktiv.no/personvernerklæring>

Hvitvaskingsreglene

Det følger av lov om tiltak mot hvitvasking og terrorfinansiering at meglerforetaket er forpliktet til å foreta kundetiltak av begge parter i handelen. For oppdragsgiver skjer dette i forbindelse med inngåelse av oppdraget, og for kjøper på tidspunkt for kontraktsinngåelse. Dersom slik kundekontroll ikke kan gjennomføres, er meglerforetaket pålagt å avstå fra gjennomføring av oppjøret. Partene er selv ansvarlig for eventuelle kostnader og ansvar dette kan medføre uten at det kan anføres et kontraktsrettslig ansvar overfor meglerforetaket.

Vedlegg til salgsoppgave

Vedleggene er en del av den komplette salgsoppgaven. Det er viktig at interessenter setter seg godt inn i vedleggene og kontakter megler med eventuelle spørsmål før bud inngis.

Dato salgsoppgave
15.4.2026





VEDLEGG

«Det finnes ingen kunnskap som ikke er verdifull.»

-Edmund Burke



Tilstandsrapport

-  Halvpart av tomannsbolig
-  Rødstrupeveien 11, 1529 MOSS
-  MOSS kommune
-  # gnr. 197, bnr. 297
-  # Andelsnummer 12



Markedsverdi

3 000 000

Sum areal alle bygg: BRA: 110 m² BRA-i: 103 m²



Befaringsdato: 02.02.2026

Rapportdato: 03.02.2026

Oppdragsnr.: 13784-4398

Referansenummer: OC1399

Autorisert foretak: Norsk Boligtakst AS



Rapporten kan brukes i inntil ett år etter rapportdato, og kan ikke gjenbrukes ved flere boligsalg i denne perioden. Skjer det endringer, oppstår skader også videre på boligen, bør du som selger be om oppdatert rapport.

Norsk takst

Norsk takst er bransjeorganisasjonen for landets bygningsakkyndige og takstforetak, med om lag 1400 sertifiserte medlemmer fordelt på omtrent 1000 bedrifter. I boligomsetningen regnes takstrapportene som et helt avgjørende element i den informasjonen som gjøres tilgjengelig for kjøper. Årlig leverer medlemmene rundt 120.000 slike takster. Det gir unik oversikt over norske boliger, og bidrar til at alle oppdrag kan utføres med utgangspunkt i erfaringsbasert kvalitet.



Det stilles høye krav til utdanning, sertifisering og yrkesetikk. Norsk takst er opptatt av at boligomsetningen skal være trygg, og legger vekt på å opptre uavhengig av andre bransjeaktører. Bygningsakkyndige fakturerer sine tjenester uten hensyn til hvilken pris som oppnås, og skal heller ikke på annen måte ha noen egeninteresse knyttet til handelen.

Uavhengighet og god fagkunnskap har over tid bygget troverdighet og tillit. Både selger og kjøper skal kunne stole på bygningsakkyndiges vurderinger. For tilfeller der det likevel skulle oppstå misnøye med utført arbeid, har vi sammen med Forbrukerrådet etablert en klagenemnd.

Norsk takst har en sentral rolle i utviklingen av norske standarder, regler og profesjonsprinsipper, og representerer bransjen i alle relevante internasjonale fora. Dette sikrer at norske bygningsakkyndige tidlig kan tilpasse seg krav og bransjetrender fra utlandet, samtidig som takseringsfaget får en norsk stemme på verdensbasis. Organisasjonen bidrar i næringspolitisk sammenheng, og har vært en pådriver for å sikre at lover og regler gir trygghet for forbrukerne i boligomsetningen.



Rapportansvarlig

Erik Pedersen
Uavhengig Takstingeniør
erik@norskboligtakst.no
976 57 931



Oppdragsnr.: 13784-4398

Befaringsdato: 02.02.2026

Side: 2 av 20

Rødstrupeveien 11, 1529 MOSS
Gnr 197 - Bnr 297
3103 MOSS

Norsk Boligtakst AS
Ugleveien 21
1592 VÅLER I ØSTFOLD



Dette trenger du å vite om tilstandsrapporten



Hva er en tilstandsrapport?

En tilstandsrapport beskriver synlige skader/avvik eller tegn på skader/avvik på boligen. Rapporten fremhever vanligvis ikke positive egenskaper ved boligen.



Hva vurderer en bygningssakkyndig?

Den bygningssakkyndige vurderer boligen ut fra hva man kan forvente av en bygning av samme alder og type. Vurderingen gjøres som regel mot hvordan det var vanlig å bygge og regler som gjaldt da boligen ble oppført (søknadstidspunktet). Forhold som er vanlige for bygningens alder, slik som slitasje etter normal bruk regnes ikke som avvik.



Hva inneholder tilstandsrapporten?

Den bygningssakkyndige undersøker rom og bygningsdeler slik det kommer frem av [Forskrift til avhendingsloven](#). Tilstandsrapporten inneholder bare avvik som den bygningssakkyndige kan se eller kontrollere med enkle hjelpemidler. Det gjøres ikke nærmere undersøkelser slik som åpning av vegger eller andre bygningsdeler. I vegg mot våtrom og rom under terreng kan det borres et hull for å gjøre enkle undersøkelser slik som fuktøk.

Når du kjøper en brukt bolig

Når du kjøper en brukt bolig, er det viktig å være oppmerksom på at dette ikke kan sammenlignes med å kjøpe en ny bolig. Måten boligen ble bygget på kan være annerledes enn i dag. Bygninger svekkes over tid, og utsettes for slitasje blant annet på grunn av bruk og vær og vind. Mange boliger fornyes helt eller delvis, noen i flere omganger, eller det oppføres tilbygg. Særlig for boliger som er pusset opp eller endret, er det viktig å merke seg at fornyelse av overflater ikke nødvendigvis betyr at bygningsdeler under er forbedret.

Vurdering mot byggeregler

Den bygningssakkyndige vil vurdere boligen mot hvordan det var vanlig å bygge og regler som gjaldt på søknadstidspunktet. Den bygningssakkyndige ser etter avvik som har betydning for og som reduserer boligens funksjon og verdi, og som kommer frem av forskrift til avhendingslova.

Noen bygningsdeler og forhold vil den bygningssakkyndige vurdere mot dagens regelverk. Etter dagens regelverk vil disse kunne få avvik og/eller TG2 eller TG3 uten at det nødvendigvis er krav om at avviket utbedres. Dette kan gjelde sluk, tettesjikt og fall på bad og vaskerom, forhold som gjelder sikkerhet mot brann, rekkverk, trapper osv.

Tilstandsrapporten beskriver ikke hele boligen

BYGNINGSSAKKYNDIGE SER FOR EKSEMPEL IKKE PÅ

- vanlig slitasje og normal vedlikeholdstilstand • bagatellmessige forhold som ikke påvirker bygningens bruk eller verdi vesentlig • etasjeskillere • tilleggsbygg slik som garasje, bod, annek, naust også videre • utvendige trapper • støtmurer • skjulte installasjoner • installasjoner utenfor bygningen • full funksjonstesting av el- og VVS-installasjoner • geologiske forhold og bygningens plassering på grunnen • bygningens planløsning • bygningens innredning • løsøre slik som hvitevarer • utendørs svømmebasseng og pumpeanlegg • bygningens estetikk og arkitektur • bygningens lovighet (bortsett fra bruksendringer, brannceller og forhold som åpenbart kan påvirke helse, miljø og sikkerhet) • fellesarealer (med mindre boligeier har vedlikeholdsplikt for fellesarealer og dette er kjent for bygningssakkyndig, eller fellesarealet har en særlig tilknytning til boligen).

© iVerdi 2023 © Norsk takst 2023

Malen til denne rapporten, inkludert standardtekstene fra Norsk takst, er vernet etter åndsverkloven og kan kun benyttes av medlemsforetakene i Norsk takst og av takstingenører som er sertifisert i slikt foretak, samt av kunder hos iVerdi og studenter hos NEAK. For andre aktører er eksemplarfremstilling av malen og standardtekster, som utskrift og annen kopiering til bruk som grunnlag for tilsvarende rapporter, bare tillatt når det er hjemlet i lov (kopiering til privat bruk, sitat o.l.) eller avtale med Norsk Takst ([Forside](#)) eller iVerdi ([Hjem-iVerdi](#)).

Utnyttelse i strid med lov eller avtale kan medføre erstatnings- og straffeansvar.

Oppdragsnr.: 13784-4398

Befaringsdato: 02.02.2026

Side: 3 av 20

Rødstrupeveien 11, 1529 MOSS
Gnr 197 - Bnr 297
3103 MOSS

Norsk Boligtakst AS
Ugleveien 21
1592 VÅLER I ØSTFOLD



Dette trenger du å vite om tilstandsrapporten

Tilstanden vurderes med ulike tilstandsgrader

Tilstanden gir uttrykk for en gitt forventet tilstand, blant annet vurdert ut fra alder og normal bruk. Ved Tilstandsgrad 0 (TG0) og Tilstandsgrad 1 (TG1) gir den bygningssakkyndige normalt ingen begrunnelse for valg av tilstandsgrad. Grunnen er at bygningen eller bygningsdelen da bare har normal slitasje. Ved skjulte konstruksjoner kan alder alene avgjøre tilstandsgrad. Når bygningssakkyndige anbefaler tiltak, for eksempel utbedringer, må brukeren av rapporten vurdere om tiltakene er nødvendige og lønnsomme. Når den bygningssakkyndige velger tilstandsgrad, baseres vurderingen på faste kriterier som følger av gjeldende bransjestandard for Teknisk tilstandsanalyse ved omsetning av bolig og Forskrift til avhendingslova.

TG 0

TILSTANDSGRAD 0, TG0: INGEN AVVIK

Bygningsdelen skal være tilnærmet ny, ikke vise tegn på slitasje og det skal være lagt frem dokumentasjon på faglig god utførelse. Det er ingen merknader til delen.

TG 1

TILSTANDSGRAD 1, TG1: MINDRE AVVIK

Bygningsdelen skal bare ha normal slitasje, og strakstiltak skal ikke anses som nødvendig. Graden kan også brukes når delen er ny, men der dokumentasjon på faglig god utførelse mangler.

TG 2

TILSTANDSGRAD 2, TG2: VESENTLIGE AVVIK OG MINDRE AVVIK SOM ETTER NS 3600 GIR TG 2

Bygningsdelen skal enten ha feil utførelse, en skade eller symptomer på skade, sterk slitasje eller nedsatt funksjon. Graden gis når bygningsdelen trenger vedlikehold eller tiltak i nær fremtid. Graden skal også brukes når delen er gammel og det er grunn til å varsle om faren for skader på grunn av alderen, eller når det er grunn til å overvåke delen spesielt på grunn av fare for større skader eller følgeskader.

TG 3

TILSTANDSGRAD 3, TG3: STORE ELLER ALVORLIGE AVVIK

Denne tilstandsgraden brukes ved kraftige tegn på forhold som man må regne med trenger utbedring straks eller innen kort tid. Det er påvist funksjonssvikt eller sammenbrudd.

TG IU

IKKE UNDERSØKT/IKKE TILGJENGELIG FOR UNDERSØKELSE

Det kan være avvik/skader som ikke er avdekket.

Informasjon om utbedringskostnader

Utbedringskostnadene i rapporten er sjablongmessige anslag basert på observerte forhold som feil, skader eller uregelmessigheter, samt foreslåtte tiltak. Disse anslagene er veiledende, angis i fem intervaller, er basert på generelle erfaringstall, og må ikke forveksles med konkrete pristilbud fra håndverkere eller entreprenører. Faktiske kostnader kan variere betydelig, avhengig av individuelle valg, materialpriser og markedsforhold. For å få en nøyaktig vurdering av utbedringskostnadene anbefales ytterligere undersøkelser og innhenting av flere pristilbud fra kvalifiserte fagfolk. Slike anslag gis for TG3, der dette er mulig.

- Tiltak under kr 20 000
- Tiltak mellom kr 20 000 – 100 000
- Tiltak mellom kr 100 000 – 200 000
- Tiltak mellom kr 200 000 – 500 000
- Tiltak over kr 500 000

Oppdragsnr.: 13784-4398

Befaringsdato: 02.02.2026

Side: 4 av 20

Rødstrupeveien 11, 1529 MOSS
Gnr 197 - Bnr 297
3103 MOSS

Norsk Boligtakst AS
Ugleveien 21
1592 VÅLER I ØSTFOLD
Norsk takst

Beskrivelse av eiendommen

Halvpart av tomannsbolig organisert i et borettslag, opprinnelig oppført i 1982.

God og innholdsrik planløsning over 2 plan.

Parkering i carport.

Andelen disponerer utvendig bod på 7 kvm med adkomst fra carport.

Standarden er eldre og det må påregnes oppgraderinger for å bringe boligen opp til dagens standard og krav.

Takstmannen har grundig undersøkt de ulike rom, konstruksjoner og bygningsdeler. Der det er avdekket avvik er det også angitt anbefalte tiltak.

Da dette er et borettslag gjøres det ikke undersøkelser av utvendige bygningsdeler som yttertak (inkludert loft), yttervegger, grunn og fundamenter, drenering, utvendige vann- og avløpsledninger m.m. Dette da boligen er organisert i et borettslag hvor borettslaget er ansvarlig for utvendig vedlikehold.

Det understrekes at dette kun er en oppsummering. Hele rapporten må leses for å få en oversikt over boligens tilstand.

Oppsummert:

- Andelsleilighet med innholdsrik og god planløsning.
- Oppgraderinger må påregnes.
- Pen tomt med gode sol og lysforhold.
- Rolig og sentral beliggenhet.

Boligen anses som et godt panteobjekt.

Halvpart av tomannsbolig - Byggeår: 1982

INNSENDIG

[Gå til side](#)

På gulv er det overflater av belegg.

Veggoverflater av våtromstapet og malt miljøstri.

I tak er det takessplater.

Åpen trapp i tre mellom etasjene.

VARMEKILDER

Vedovn i stue.

Stråleovn på vegg på bad.

Forøvrig elektrisk oppvarming.

VÅTROM

[Gå til side](#)

Vaskerom fra byggeår. Rommet har servant, gulvfestet toalett og opplegg for vaskemaskin.

Bad fra byggeår. Rommet har servant, gulvfestet toalett og badekar med dusjmulighet.

KJØKKEN

[Gå til side](#)

Kjøkkeninnredning fra byggeår. Kjøkkenet har slette fronter og laminat benkeplate. Ingen hvitevarer.

TEKNISKE INSTALLASJONER

[Gå til side](#)

Vannrør av forniklet kobber, kobber, malt kobber, flexislange og plastbelagt kobber.

Avløpsrør av plast.

Varmtvannsbereider på 120 liter med ukjent høy alder.

Sikringskap hovedsakelig med skrusikringer, og to automatsikringer.

Markedsvurdering

Totalt Bruksareal	110 m ²
Totalt Bruksareal for hoveddel	110 m ²
Totalpris	3 250 000

Arealer

[Gå til side](#)

Befaring - og eiendomsopplysninger

[Gå til side](#)

Tomteverdi og teknisk verdi bygninger 3 250 000

Forutsetninger og vedlegg

[Gå til side](#)

Lovlighet

[Gå til side](#)

Halvpart av tomannsbolig

- Det foreligger godkjente og byggemeldte tegninger, som stemmer med dagens bruk

Det er uansett alltid bruken av et rom som avgjør rommets betegnelse. Det understrekes at alle forhold knyttet til bruk, lovlighet, tilbygg m.m må undersøkes hos PBE i Moss kommune.

Oppdragsnr.: 13784-4398

Befaringsdato: 02.02.2026

Side: 5 av 20

Rødstrupeveien 11, 1529 MOSS
Gnr 197 - Bnr 297
3103 MOSS

Norsk Boligtakst AS
Ugleveien 21
1592 VÅLER I ØSTFOLD
Norsk takst

Sammendrag av boligens tilstand

Fordeling av tilstandsgrader

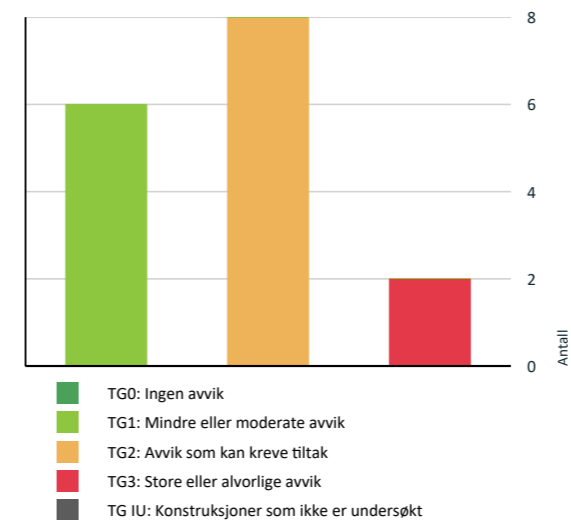

Vil du vite mer om tilstandsgrader? Se side 4.

Anslag på utbedringskostnad

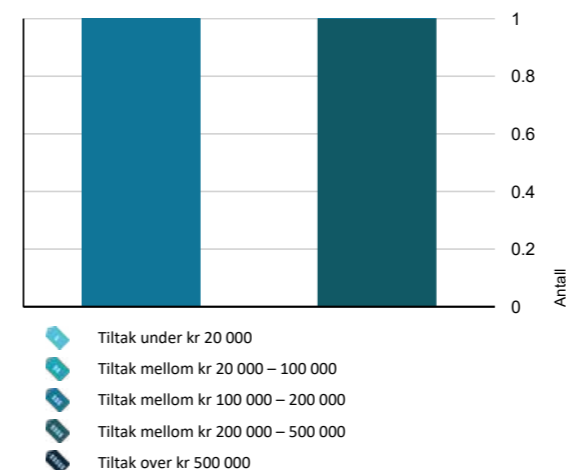

Hva er anslag på utbedringskostnad? Se side 4.

Oppsummering av avvik

Vil du vite mer? Se på rommet eller bygningsdelen senere i rapporten.

Halvpart av tomannsbolig

TG 3 STORE ELLER ALVORLIGE AVVIK

Våtrom > 1. etasje > Vaskerom > Generell [Gå til side](#)

Våtrom > 2. etasje > Bad > Generell [Gå til side](#)

TG 2 AVVIK SOM KAN KREVE TILTAK

Innvendig > Overflater [Gå til side](#)

Innvendig > Etasjeskille/gulv mot grunn [Gå til side](#)

Innvendig > Pipe og ildsted [Gå til side](#)

Innvendig > Innvendige trapper [Gå til side](#)

Tekniske installasjoner > Vannledninger [Gå til side](#)

Tekniske installasjoner > Avløpsrør [Gå til side](#)

Tekniske installasjoner > Varmtvannstank [Gå til side](#)

Kjøkken > 1. etasje > Kjøkken > Overflater og innredning [Gå til side](#)

HELSE, MILJØ OG SIKKERHET

Forhold som åpenbart kan medføre fare for helse, miljø og sikkerhet > Helse, miljø og sikkerhet

Åpninger i rekkverk er større enn dagens forskriftskrav til rekkverk i innvendige trapper. [Gå til side](#)

Åpninger mellom trinn i innvendig trapp er større enn dagens forskriftskrav.

Det er mangler/skader på røykvarslerutstyr iht byggt teknisk forskrift på søknadstidspunkt og minst 1985. Dersom søknadstidspunktet er før 15.november 1984 må uansett reglene som da ble innført følges.

Det mangler håndløper på vegg i det innvendige trappeløpet.

Dokumentasjon på radonsperre foreligger ikke.

Rekkverkshøyder er under dagens forskriftskrav til rekkverk i innvendige trapper.

Oppdragsnr.: 13784-4398

Befaringsdato: 02.02.2026

Side: 6 av 20

Rødstrupeveien 11, 1529 MOSS
Gnr 197 - Bnr 297
3103 MOSS

Norsk Boligtakst AS
Ugleveien 21
1592 VÅLER I ØSTFOLD
Norsk takst

Tilstandsrapport

HALVPART AV TOMANNSBOLIG



Byggeår
1982

Kommentar

Byggeåret er basert på opplysninger fra eiendomsmatrikkelen.

Anvendelse

Tatt i bruk.

UTVENDIG

TG 1 Vinduer

Vinduer med rammer og karmen i tre med isolerglass fra 2004.

TG 1 Dører

Ytterdør i tre fra nyere dato.
Terrassedør i tre med stort glassfelt med isolerglass fra 2007.

INNENDIG

TG 2 Overflater

På gulv er det overflater av beleg. Veggoverflater av våtromstapet og malt miljøstrie. I tak er det takessplater.

Vurdering av avvik:

- Overflater har en del slitasjegrad utover det en kan forvente. Enkelte rom har normal tilstand, dog er den generelle slitasjegraden ut over normal slitasjegrad.

Konsekvens/tiltak

- Overflater må utbedres eller skiftes.



TG 2 Etasjeskille/gulv mot grunn

Støpt betongdekke til grunn. Etasjeskillere i tre.

Vurdering av avvik:

- Det er målt høydeforskjell på mellom 15-30 mm gjennom hele rommet. Tilstandsgrad 2 gis med bakgrunn i standardens krav til godkjente måleavvik.

Konsekvens/tiltak

- For å få tilstandsgrad 0 eller 1 må høydeforskjeller rettes opp. Det vil imidlertid sjelden være økonomisk rasjonelt som et enkeltstående tiltak i en bolig som dette. Dersom boligen en gang skal renoveres, kan man vurdere slike tiltak.

TG 2 Pipe og ildsted

Vedovn i stue.

Vurdering av avvik:

- Det er påvist andre avvik:
- Mer enn halvparten av forventet brukstid er passert på pipe. Fliser under ildstedet har knekt/sprukket.

Konsekvens/tiltak

- Tidspunkt for piperehabilitering nærmer seg.
- Andre tiltak:

Lokal utbedring av fliser.



Oppdragsnr.: 13784-4398

Befaringsdato: 02.02.2026

Side: 7 av 20

Rødstrupeveien 11, 1529 MOSS
Gnr 197 - Bnr 297
3103 MOSS

Norsk Boligtakst AS
Ugleveien 21
1592 VÅLER I ØSTFOLD
Norsk takst

Tilstandsrapport



TG 2 Innvendige trapper

Åpen trapp i tre mellom etasjene.

Vurdering av avvik:

- Det er påvist andre avvik: Trappen har en del slitasjegrad.

Konsekvens/tiltak

- Andre tiltak:

Trappen bør slipes/behandles.



VÅTROM

1. ETASJE > VASKEROM

TG 3 Generell

Vaskerom fra byggeår. Rommet har servant, gulvfestet toalett og opplegg for vaskemaskin.

Vurdering av avvik:

- Våtrommet må oppgraderes for å tåle normal bruk etter dagens krav. Rommet fungerer med dagens tilstand, dog bør det oppgraderes innen rimelig tid opp mot alder. Det er høy alder på vannnett sjikt.

Konsekvens/tiltak

- Andre tiltak:

Dersom våtrommet skal tilfredsstillere dagens forskrift må det totalrenoveres. Alle forhold med tettesjikt, våtsone, sluk m.m. må dokumenteres.

Kostnadsestimat: 100 000 - 200 000



1. ETASJE > VASKEROM

TG 1 Tilliggende konstruksjoner våtrom

Fuktsøk er foretatt fra eksisterende inspeksjonsluge. Det er utenpåliggende vannrør som går rett i denne. Det måles tørre og normale verdier.



2. ETASJE > BAD

TG 3 Generell

Bad fra byggeår. Rommet har servant, gulvfestet toalett og badekar med dusjmulighet.

Vurdering av avvik:

- Våtrommet må oppgraderes for å tåle normal bruk etter dagens krav. Rommet fungerer med dagens tilstand, dog bør det oppgraderes innen rimelig tid opp mot alder. Det er høy alder på vannnett sjikt.

Konsekvens/tiltak

- Andre tiltak:

Oppdragsnr.: 13784-4398

Befaringsdato: 02.02.2026

Side: 8 av 20

Rødstrupeveien 11, 1529 MOSS
Gnr 197 - Bnr 297
3103 MOSS

Norsk Boligtakst AS
Ugleveien 21
1592 VÅLER I ØSTFOLD



Tilstandsrapport

Dersom våtrommet skal tilfredsstillende dagens forskrift må det totalrenoveres. Alle forhold med tettesjikt, våtsone, sluk m.m. må dokumenteres.

Kostnadsestimat: 200 000 - 500 000



2. ETASJE > BAD

TO 1 Tilliggende konstruksjoner våtrom

Fuktsøk er foretatt fra eksisterende inspeksjonsluke fra tilstøtende trapperom. Det måles tørre normale verdier.



KJØKKEN

1. ETASJE > KJØKKEN

TO 2 Overflater og innredning

Kjøkkeninnredning fra byggeår.
Kjøkkenet har slette fronter og laminat benkeplate. Ingen hvitevarer.

Vurdering av avvik:

- Det er påvist at overflater har noe skader.

Konsekvens/tiltak

- Det må foretas lokal utbedring.

Rommet bør oppgraderes opp mot alder og tilstand.



1. ETASJE > KJØKKEN

TO 1 Avtrekk

Det er kjøkkenventilator med avtrekk ut.

Nyere avtrekksvifte.

TEKNISKE INSTALLASJONER

TO 2 Vannledninger

Vannrør av forniklet kobber, kobber, malt kobber, flexislange og plastbelagt kobber.

Vurdering av avvik:

- Mer enn halvparten av forventet brukstid er passert på innvendige vannledninger.

Konsekvens/tiltak

- Tidspunkt for utskiftning av vannledninger nærmer seg.
- Det er ikke behov for utbedringstiltak siden anlegget fungerer i dag, men ut ifra alder kan skader plutselig oppstå på eldre anlegg.
- I forbindelse med oppgradering av våtrom vil det være naturlig med utskiftning av rør.

Oppdragsnr.: 13784-4398

Befaringsdato: 02.02.2026

Side: 9 av 20

Rødstrupeveien 11, 1529 MOSS
Gnr 197 - Bnr 297
3103 MOSS

Norsk Boligtakst AS
Ugleveien 21
1592 VÅLER I ØSTFOLD



Tilstandsrapport



TO 2 Avløpsrør

Avløpsrør av plast.

Vurdering av avvik:

- Mer enn halvparten av forventet brukstid er passert på innvendige avløpsledninger.

Konsekvens/tiltak

- Det er ikke behov for utbedringstiltak siden anlegget fungerer i dag, men ut ifra alder kan skader plutselig oppstå på eldre anlegg.
- I forbindelse med oppgradering av våtrom vil det være naturlig med utskiftning av rør.
- Tidspunkt for utskiftning av avløpsrør nærmer seg.
- Eldre avløpsrør har blant annet større sannsynlighet for lekkasjer, noe som kan føre til omfattende og kostbare vannskader i boliger.



TO 1 Ventilasjon

Boligen ventileres naturlig.
Tilluft via spalteventiler i vinduer.

TO 2 Varmtvannstank

Varmtvannsbereider på 120 liter med ukjent høy alder.
Montert i benkeskap på kjøkken.

Vurdering av avvik:

- Det er ikke påvist tilfredsstillende avrenning eller annen kompensere løsning fra varmtvannstank.
- Det er ikke påvist tilfredsstillende el-tilkobling av varmtvannstank iht. gjeldende forskrift.
- Det er påvist at varmtvannstank er over 20 år

Bereider er tilkoblet vanlig stikkontakt.

Konsekvens/tiltak

- Det bør etableres tilfredsstillende el-tilkobling etter gjeldende forskrift.
- Det bør etableres tilfredsstillende avrenning eller lekkasjesikring ved varmtvannstank.
- Det er ikke behov for utbedringstiltak siden tanken fungerer i dag, men ut ifra alder kan skader plutselig oppstå på eldre tanker.

Det bør monteres et vannstoppesystem som vil stoppe vanntilførselen ved en eventuell lekkasje.

Bereider skal etter dagens forskrifter være tilkoblet fast koblingsboks.
Det var ikke et krav da den ble montert, men det anbefales at dette etableres.



Elektrisk anlegg

Dette er en forenklet kontroll begrenset til de spørsmål og undersøkelser som forskrift til avhendingslova (tryggere bolighandel) § 2-18 inneholder. Dette kan ikke sammenlignes med en kontroll utført av offentlig myndighet (Det lokale eltilsyn) eller registrert elektrovirksomhet, og en bygningssakkyndig har verken kompetanse eller lov til å foreta en slik kontroll.

Tilstanden er vurdert ut fra den forenklede og begrensede kontrollen som forskriften inneholder. El-anlegget kan ha feil og mangler som en slik forenklet undersøkelse ikke vil avdekke. Vær derfor oppmerksom på denne risikoen, og søk videre veiledning eller få en fullstendig kontroll utført av registrert elektrovirksomhet.

Sikringsskap hovedsakelig med skrusikringer, og to automatsikringer.
Ufullstendig kursfortegnelse.

1. Foreligger det eltilsynsrapport de siste 5 år, og det er ikke foretatt arbeid på anlegget etter denne, utenom retting av eventuelle avvik i eltilsynsrapport (dvs en el-tilsynsrapport uten avvik)?
Nei

Oppdragsnr.: 13784-4398

Befaringsdato: 02.02.2026

Side: 10 av 20

Rødstrupeveien 11, 1529 MOSS
Gnr 197 - Bnr 297
3103 MOSS

Norsk Boligtakst AS
Ugleveien 21
1592 VÅLER I ØSTFOLD
Norsk takst

Tilstandsrapport

Spørsmål til eier

- Når ble det elektriske anlegget installert eller sist gang totalt rehabilitert (årstall)? Med totalt rehabilitert menes fullstendig utskiftet anlegg fra inntakssikring og videre.
1982
- Er alle elektriske arbeider/anlegg i boligen utført av en registrert elektroinstallasjonsvirksomhet?
Ukjent
- Er det elektriske anlegget utført eller er det foretatt tilleggsarbeider på det elektriske anlegget etter 1.1.1999?
Ukjent
- Foreligger det kontrollrapport fra offentlig myndighet – Det Lokale Eltilsyn (DLE) eller eventuelt andre tilsvarende kontrollinstanser med avvik som ikke er utbedret eller kontrollen er over 5 år?
Ukjent
- Forekommer det ofte at sikringene løses ut?
Ukjent
- Har det vært brann, branntilløp eller varmgang (for eksempel termiske skader på deksler, kontaktpunkter eller lignende) i boligens elektriske anlegg?
Ja

Generelt om anlegget

- Er det tegn til at det har vært termiske skader (tegn på varmgang) på kabler, brytere, downlights, stikkontakter og elektrisk utstyr? Sjekk samtidig tilstanden på elektrisk tilkobling av varmtvannsbereider, jåmfør eget punkt under varmtvannstank
Ja
- Er der synlig defekter på kabler eller er disse ikke tilstrekkelig festet?
Ukjent

Inntak og sikringskap

- Er det tegn på at kabelinnføringer og hull i inntak og sikringskap ikke er tette, så langt dette er mulig å sjekke uten å fjerne kapslinger?
Nei
- Finnes det kursfortegnelse, og er den i samsvar med antall sikringer?
Ja
- Foreta en helhetsvurdering av det elektriske anlegget, dets alder, allmenne tilstand og fare for liv og helse. Bør det elektriske anlegget ha en utvidet el-kontroll?
Ja Sikringskapet er fra byggeår, og det har vært en rekke utfordringer (varmegang og gnister) med det elektriske anlegget. Basert på alder samt opplysninger anbefales det å foreta en generell el-kontroll. Det utelukkes ikke at det vil tilkomme påkostninger på anlegget.

Generell kommentar

Takstmannen er ikke utdannet elektriker og ser kun etter synlige avvik. Videre vurderes anlegget samt elektriske komponenter ut i fra alder. Eiers erfaringer og eventuelle problemer hensyntas.

Det understrekes at det kan forekomme feil og mangler som ikke er synlig. Det benyttes ingen måleutstyr eller lignende når det gjelder vurdering av det elektriske anlegget da dette kun kan utføres av fagfolk.

FORHOLD SOM ÅPENBART KAN MEDFØRE FARE FOR HELSE, MILJØ OG SIKKERHET

⚠ Helse, miljø og sikkerhet

Dette punkt inneholder tydelige og lett synlige forhold ved boligen som åpenbart kan påvirke helse, miljø og sikkerhet, og som bygningssakkynndige har oppdaget. Terskelen for hva som anses som åpenbart er høy, og det utføres ikke undersøkelser med sikte på å avdekke slike forhold. Punktet omfatter ikke skjulte eller ikke-synlige forhold, tekniske vurderinger eller forhold som krever spesialundersøkelser. Forhold vurderes etter byggeteknisk forskrift på befaringstidpunktet.

I henhold til endringer i forskrift settes det ikke tilstandsgrad på punktene nedenfor. Forholdene beskrives med anbefalte tiltak.

Vurdering av avvik:

- Åpninger i rekkverk er større enn dagens forskriftskrav til rekkverk i innvendige trapper.
- Åpninger mellom trinn i innvendig trapp er større enn dagens forskriftskrav.
- Det er mangler/skader på røykvarslerutstyr ihht byggeteknisk forskrift på søknadstidspunkt og minst 1985. Dersom søknadstidspunktet er før 15.november 1984 må uansett reglene som da ble innført følges.
- Det mangler håndløper på vegg i det innvendige trappeløpet.
- Dokumentasjon på radonsperre foreligger ikke.
- Rekkverkshøyder er under dagens forskriftskrav til rekkverk i innvendige trapper.

Det er montert et radonsug, men det mangler dokumentasjon.

Konsekvens/tiltak

- Håndløper på innvendig trapp må monteres på vegg for å tilfredsstille krav på byggetidspunktet.
- Det er ikke krav om utbedring av rekkverkshøyder på innvendige trapper opp til dagens krav.
- Det er ikke krav om utbedring av åpninger i innvendige trapper opp til dagens krav.
- Innhent nytt røykvarslerutstyr.

Forskriften om krav til håndløper på begge sider i et trappeløp kom i 1967.

Det anbefales å gjennomføre radonmålinger selv om det er montert radonsug.

Rødstrupeveien 11, 1529 MOSS
Gnr 197 - Bnr 297
3103 MOSS

Norsk Boligtakst AS
Ugleveien 21
1592 VÅLER I ØSTFOLD
Norsk takst

Tilstandsrapport



Rødstrupeveien 11, 1529 MOSS
Gnr 197 - Bnr 297
3103 MOSS

Norsk Boligtakst AS
Ugleveien 21
1592 VÅLER I ØSTFOLD



Konklusjon og markedsvurdering

Formål med takseringen: Salg

<p>Hovedbyggets BRA/BRA-i 110 m²/103 m²</p> <p><i>Halvpert av tomannsbolig: Vindfang, 2 Trapperom, Vaskerom, Stue, Kjøkken, 2 Bod, Bad, 3 Soverom</i></p> <p><i>Detaljert oppstilling over areal finnes i rapporten.</i></p>	<p>Markedsverdi Kr 3 000 000</p> <p>Vurdering av hva verdien er i det åpne eiendomsmarkedet på vurderingstidspunkt. I tilfelle det er andel fellesgjeld/fellesformue, borett, bruksrett eller festet tomt, er det gjort fradrag/tillegg for dette.</p> <p><i>Les mer om markedsverdi på siste side i rapporten.</i></p>						
<p>Teknisk verdi andelsbolig Kr 3 250 000</p> <p>Kostnaden ved å oppføre et tilsvarende bygg i henhold til dagens lovverk, med fradrag for utidsmessighet, elde, vedlikeholds mangler, gjenstående arbeider, tilstandssvekkelser og forskriftsmangler.</p> <p><i>Les mer om teknisk verdi på siste side i rapporten.</i></p>	<table border="1"> <tr> <td>Markedsverdi uten fradrag</td> <td style="text-align: right;">3 250 000</td> </tr> <tr> <td>Fradrag for andel felles gjeld</td> <td style="text-align: right;">- 256 448</td> </tr> <tr> <td>Konklusjon markedsverdi</td> <td style="text-align: right;">3 000 000</td> </tr> </table>	Markedsverdi uten fradrag	3 250 000	Fradrag for andel felles gjeld	- 256 448	Konklusjon markedsverdi	3 000 000
Markedsverdi uten fradrag	3 250 000						
Fradrag for andel felles gjeld	- 256 448						
Konklusjon markedsverdi	3 000 000						

Markedsvurdering

Markedsverdi gir uttrykk for den salgsverdien som kan forventes for eiendommen i dagens marked slik den fremstår på befaringstidspunktet; størrelse, standard og beliggenhet tatt i betraktning. Det er gjort fradrag for elde, slitasje, utidsmessighet og vedlikeholdsmangler.

Oppdragsnr.: 13784-4398

Befaringsdato: 02.02.2026

Side: 13 av 20

Rødstrupeveien 11, 1529 MOSS
Gnr 197 - Bnr 297
3103 MOSS

Norsk Boligtakst AS
Ugleveien 21
1592 VÅLER I ØSTFOLD



Beregninger

Teknisk verdi bygninger		
Halvpert av tomannsbolig		
Normale byggekostnader (utregnet som for nybygg)	Kr.	3 050 000
Fradrag (utidsmessighet, elde, vedlikeholdsmangler, gjenstående arbeider, svekkelser og forskriftsmangler)	Kr.	- 1 200 000
Sum teknisk verdi - Halvpert av tomannsbolig	Kr.	1 850 000
Sum teknisk verdi bygninger		
	Kr.	1 850 000
Tomteverdi		
Tomteverdi er en beregnet verdi for tomten slik den fremstår på befaringstidspunktet. Tomteverdien består av normal tomtekostnad i det aktuelle området og en vurdert verdi for beliggenhet. Normal tomtekostnad fremkommer ved å beregne teknisk verdi for råtomt, infrastruktur på tomten samt opparbeiding / beplantning, arrondering av terrenget og markedsstilpasning for beliggenhet.		
Normal tomteverdi	Kr.	1 400 000
Beregnet tomteverdi	Kr.	1 400 000
Tomteverdi og teknisk verdi bygninger		
Tomteverdi og teknisk verdi bygninger for det aktuelle takstobjektet (Avrundet)	Kr.	3 250 000

Oppdragsnr.: 13784-4398

Befaringsdato: 02.02.2026

Side: 14 av 20

Rødstrupeveien 11, 1529 MOSS
Gnr 197 - Bnr 297
3103 MOSS

Norsk Boligtakst AS
Ugleveien 21
1592 VÅLER I ØSTFOLD



Arealer, byggetegninger og brannceller

Standard gjeldende fra 01.01.2024

Arealmålinger og arealoppsett er basert på Norsk standard 3940:2023 Areal- og volum-beregninger av bygninger. Arealet gjelder for tidspunktet da boligen ble målt

Hva er måleverdig areal?

Arealet i rommet må ha minst 1,90 m fri høyde over gulvet og minst bredde på 0,60 m. Et loft med skråtak vil for eksempel bare få registrert målbart areal der høyden er minst 1,90 m og bredden minst 0,60 m. Rommet må ha dør eller luke, og gangbart gulv.

Hva er bruksareal?

BRA = BRA-i + BRA-e + BRA-b

Bruksarealet for bygningen er bruttoarealet minus arealet som opptas av yttervegger.



Internt bruksareal (BRA-i)	Arealet innenfor boenheten(e)
Eksternt bruksareal (BRA-e)	Arealet av alle rom utenfor boenheten(e) og som tilhører denne, slik som for eksempel boder
Innglasset balkong stiv (BRA-b)	Arealet av innglasset balkong, veranda eller altan når denne er tilknyttet boenheten(e)
Terrasse- og balkongareal (TBA)	Arealet av terrasser, åpne balkonger og åpen altan tilknyttet boenheten(e)
Gulvareal (GUA)	Er sum av BRA (bruksareal) og ALH (areal med lav takhøyde). Areal med lav takhøyde (ALH) er ikke måleverdig areal, som skyldes skråtak og lav himlingshøyde. GUA kan opplyses i markedsføring der det er aktuelt for den konkrete boligen og kun sammen med BRA-i, for eksempel der gulvflaten har en verdi og har funksjon ved møblering og bruk av rommene. Ikke innredet areal som kaldloft, måles og oppgis normalt ikke.

Arealet kan ikke alltid fastsettes nøyaktig

Areal kan være komplisert eller umulig å måle opp nøyaktig fordi det er vanskelig å fastslå tykkelsen på innervegger, skjevheter i og utforming av bygningskonstruksjoner som karnapp, buer og vinkler som ikke er rette, åpne rom over flere etasjer og så videre.

Eiendommens markedsverdi kan ikke baseres på en matematisk beregning basert på antall kvadratmeter opplyst i rapporten. Opplysninger om areal kan altså ikke alene benyttes for å beregne eiendommens verdi.

Den bygningsfaglige kan avdekke eventuelle bruksendringer og avvik i branncelleinndeling

Den bygningsfaglige ser på byggetegninger hvis de er tilgjengelige og dette er en del av oppdraget, og vurderer bruken av boligen opp mot tegningene. Hvis den bygningsfaglige avdekker at en bolig ikke ser ut til å være delt opp i brannceller etter kravene i byggeteknisk forskrift på befaringstidspunktet, skal det opplyses om dette.

Reglene om bruksendring og brannceller kan være kompliserte. Søk videre faglige råd om rapporten ikke gir deg svar. Den bygningsfaglige kan ikke vurdere og svare på alle spørsmål, og kan heller ikke vite om kommunen kan gi unntak for kravene som gjelder. [Vil du vite mer?](#)

Om brannceller

En branncelle er hele eller avgrensede deler av en bygning hvor en brann fritt kan utvikle seg uten at den kan spre seg til andre bygninger eller andre deler av bygningen i løpet av en fastsatt tid.

Om bruksendring

Bruksendring er å endre bruken av et rom fra en tillatt bruk til en annen. Dette kan kreve søknad og tillatelse, for eksempel hvis du endrer et rom fra bod til soverom eller arbeidsrom, eller hvis du endrer en bolig til to separate boliger.

Rom for varig opphold har krav til takhøyde, romstørrelse, rømningsvei og lysforhold som må være oppfylt. Du kan søke kommunen om unntak for kravene, men kan ikke regne med å få unntak for krav som går på helse og sikkerhet, for eksempel krav til rømningsvei.

Bruksendring som krever godkjenning, og som ikke er søkt bruksendret, er ulovlig. Kommunen kan etter plan- og bygningsloven kapittel 32 forfølge overtredelser. Kommunen kan pålegge deg å avslutte den ulovlige bruken, eventuelt å rette eller tilbakeføre rommet til godkjent bruk.

Oppdragsnr.: 13784-4398

Befaringsdato: 02.02.2026

Side: 15 av 20

Rødstrupeveien 11, 1529 MOSS
Gnr 197 - Bnr 297
3103 MOSS

Norsk Boligtakst AS
Ugleveien 21
1592 VÅLER I ØSTFOLD



Arealer

Halvpart av tomannsbolig

Etasje	Bruksareal BRA m ²			SUM	Terrasse- og balkongareal (TBA)
	Internt bruksareal (BRA-i)	Eksternt bruksareal (BRA-e)	Innglasset balkong (BRA-b)		
1. etasje	61			61	
2. etasje	42			42	
Utvendig bod		7		7	
SUM	103	7			
SUM BRA	110				

Romfordeling

Etasje	Internt bruksareal (BRA-i)	Eksternt bruksareal (BRA-e)	Innglasset balkong (BRA-b)
1. etasje	Vindfang, trapperom, vaskerom, stue, kjøkken, bod		
2. etasje	Trapperom, bad, soverom 1, soverom 2, soverom 3		
Utvendig bod		Bod	

Lovlighet

Byggetegninger

Det foreligger godkjente og byggemeldte tegninger, som stemmer med dagens bruk

Kommentar: Det er uansett alltid bruken av et rom som avgjør rommets betegnelse. Det understrekes at alle forhold knyttet til bruk, lovlighet, tilbygg m.m må undersøkes hos PBE i Moss kommune.

Nyere håndverkstjenester

Er det ifølge eier utført håndverkstjenester på boligen siste 5 år?

Ja Nei

Oppdragsnr.: 13784-4398

Befaringsdato: 02.02.2026

Side: 16 av 20

Rødstrupeveien 11, 1529 MOSS
Gnr 197 - Bnr 297
3103 MOSS

Norsk Boligtakst AS
Ugleveien 21
1592 VÅLER I ØSTFOLD



Befarings - og eiendomsopplysninger

Befaring

Dato	Til stede	Rolle
02.2.2026	Erik Pedersen	Takstingeniør

Matrikkeldata

Kommune	gnr.	bnr.	fnr.	snr.	Areal	Kilde	Eieforhold
3103 MOSS	197	297		0	10604 m ²	BEREGNET AREAL (Ambita)	Eiet

Adresse

Rødstrupeveien 11

Hjemmelshaver

AI Ekely Borettslag

Andelsobjekt

Boligselskap	Org.nr.	Leil. nr.	Forretningsfører	Eier av adkomstdokumenter
/AI Ekely Borettslag	948588668			Forsvarsbygg

Innskudd, pålydende mm

Andelsnummer	Andel fellesgjeld
12	256 448

Kommentar

Andel fellesgjeld er hentet fra tilsvarende bolig, avvik kan forekomme.

Eiendomsopplysninger

Beliggenhet

Bolig beliggende i et meget barnevennlig og attraktivt område på Øreåsen i Moss kommune. Kort vei til barnehager, skoler og idrettsanlegg. Gangavstand til Rygge storsenter og City Syd med alle fasiliteter, og bussholdeplass med hyppige avganger til Moss sentrum og Flybusekspressen. Vansjø med båthavn og fine turmuligheter i umiddelbar nærhet. Kun 35 minutter med tog til Oslo.

Tilknytning vann

Eiendommen er tilknyttet offentlig vannforsyning via private stikkledninger.

Tilknytning avløp

Eiendommen er tilknyttet offentlig avløpsnett via private stikkledninger.

Om tomten

Det er asfaltert innkjøring. Tomten er opparbeidet med gressplen, diverse beplantning m.m. Det er gode sol og lysforhold på tomten.

Byggemåte

Boligen er fundamentert på antatt faste stabile masser. Støpt betongdekke til grunn. Grunnmur av Leca. Etasjeskillere i tre. Over grunnmur er det yttervegger i bindingsverk. Antatt etterisolert samt montert ny kledning. Liggende kledning. Saltakkonstruksjon tekket med betong takstein. Takrenner og nedløp av plastbelagt stål. Heldekkende beslag over pipe og luftehatter. Toppbord har beslag. Vinduer og terrassedør i tre med isolerglass. Ytterdør i tre med innfelte glassfelt.

Rødstrupeveien 11, 1529 MOSS
Gnr 197 - Bnr 297
3103 MOSS

Norsk Boligtakst AS
Ugleveien 21
1592 VÅLER I ØSTFOLD



Revisjoner

Versjon	Ny versjon	Kommentar
1	03.02.2026	
2	12.02.2026	
3	12.02.2026	

For gyldighet på rapporten se forside

Rødstrupeveien 11, 1529 MOSS
Gnr 197 - Bnr 297
3103 MOSS

Norsk Boligtakst AS
Ugleveien 21
1592 VÅLER I ØSTFOLD



Tilstandsrapportens avgrensninger

STRUKTUR•REFERANSENVÅ•TILSTANDSGRADER

- Rapporten er basert på innholds krav i Forskrift til avhendingslova (tryggere bolighandel). Formålet er å gi en tilstandsanalyse til bruk for den som bestiller og/eller i et salg til forbruker, og ikke for andre tredjeparter. Rapportens struktur, metode og begrepsbruk følger i hovedsak Norsk Standard NS 3600:2018 (Teknisk tilstandsanalyse ved omsetning av bolig), samt Takstbransjens retningslinjer for arealmåling når det gjelder fordeling mellom P-areal og S-areal.
- Tilbakeholdt eller uriktig informasjon som har betydning for vurderingen, er ikke bygningssakkyndiges ansvar. Rapporten beskriver avvik, altså en tilstand som er dårligere enn referansenivået. Rapporten framhever normalt ikke positive sider ved boligen ut over det som fremgår av tilstandsgradene.
- Tilstanden angis i rapporten og gir uttrykk for en gitt forventet tilstand blant annet vurdert ut fra alder og normal bruk slik:

i) **Tilstandsgrad 0, TG0:** Ingen avvik eller skader. I tillegg må bygningsdelen være tilnærmet ny, mindre enn 5 år, og det foreligger dokumentasjon på faglig god utførelse.

ii) **Tilstandsgrad 1, TG1:** Mindre avvik. Normal slitasje. Strakstiltak ikke nødvendig. TG1 kan gis når bygningsdelen er tilnærmet ny og det ikke foreligger dokumentasjon på faglig god utførelse.

iii) **Tilstandsgrad 2, TG2:** Vesentlige avvik, og mindre avvik som etter NS 3600 gir TG 2, men som ikke nødvendigvis krever umiddelbare tiltak. Konstruksjonen har normalt enten feil utførelse, en skade eller symptomer på skade, sterk slitasje eller nedsatt funksjon. Vedlikehold eller tiltak trengs i nær fremtid, det er grunn til å varsle fare for skader på grunn av alder eller overvåke spesielt på grunn av fare for større skade eller følgeskade. For skjulte konstruksjoner vil alder i seg selv være et symptom som kan gi TG2. For synlige konstruksjoner kan alder sammen med andre symptomer og momenter gi TG2. Avvik under TG2 kan gis sjablongmessig anslag.

iv) **Tilstandsgrad 3, TG3:** Store eller alvorlige avvik. Kraftige symptomer på forhold som man må regne med trenger utbedring straks eller innen kort tid. Påvist funksjonssvikt eller sammenbrudd. Avvik under TG3 skal gis sjablongmessig anslag.

v) **Tilstandsgrad TGiu:** Ikke undersøkt/ikke tilgjengelig for undersøkelse.

- Ved TG0 og TG1 gis det normalt ingen begrunnelse for valg av tilstandsgrad, fordi bygningen eller bygningsdelen da bare har normal slitasje. For anbefalte tiltak ved TG2 og TG3 må brukeren av rapporten vurdere om tiltakene er nødvendige og lønnsomme. Hva det vil koste å utbedre rom eller bygningsdeler er et sjablongmessig anslag basert på registrert avvik og angitte tiltak i rapporten. Anslaget er gitt på generelt grunnlag og basert på erfaringstall i fem intervaller, og kan ikke forveksles med en konkret vurdering og tilbud fra en entreprenør eller håndverker. Det må eventuelt innhentes tilbud for en nærmere undersøkelse, og konkret og nøyaktig vurdering av utbedringskostnad. Kostnader til ikke oppdagede avvik/utbedringer/feil kan forekomme. Utbedringskostnad avhenger av personlige preferanser og markedspris på materialer og tjenesteyter.

PRESISERINGER

- Avvik vurderes ut fra tekniske forskrifter på godkjenningstidspunktet for bygget. Noen bygningsdeler vurderes etter gjeldende teknisk forskrift på befaringsstidspunktet. Dette gjelder blant annet:

i) Bad, vaskerom (våtrom)

ii) Forhold rundt brann, rømming, sikkerhet, for eksempel rekkverkshøyder/åpninger, ulovlige bruksendringer, brannceller mv.

- For skjulte konstruksjoner slik som vann og avløp uten dokumentasjon, er kvalitet og alder vurdert.

- Fastmonterte installasjoner, for eksempel innfelt belysning (downlights), demonteres ikke for å sjekke dampsperrer bak. Dette av hensyn til bygningssakkyndiges kompetanse og risikoen for skade.

- Kontroll av fukt i konstruksjonen ved hulltaking i bad og vaskerom (våtrom), rom under terreng (kjelleretasje, underetasje og sokkeletasje) eller andre bygningsdeler skjer etter eiers aksept. Hulltaking av våtrom og rom under terreng kan unntaksvis unnlates, se Forskrift til Avhendingsloven.

- Kontroll av romfunksjoner for P-ROM utføres kun når det ikke foreligger godkjente og byggemeldte tegninger, eller når tegninger ikke stemmer med dagens bruk.

- Bygningssakkyndig gir en forenklet vurdering av branntekniske forhold og elektriske installasjoner i boligen dersom det er mer enn fem år siden sist boligen hadde el-tilsyn. Bygningssakkyndig kan anbefale å konsultere offentlige myndigheter eller kvalifisert elektrofaglig fagperson ved behov for grundigere undersøkelser.

TILLEGGSUNDERSØKELSER

Etter avtale kan tilstandsanalysen utvides til også å omfatte tilleggsundersøkelser utover minimumskravet i forskriften.

BEFARINGEN

Rapporten gir en vurdering av byggverk og bygningsdeler som bygningssakkyndig har observert, og som fremkommer av Forskrift til avhendingsloven. Rapporten er likevel ingen garanti for at det ikke kan finnes skjulte feil, skader og mangler. NS 3600:2018 (Teknisk tilstandsanalyse ved omsetning av bolig) har undersøkelsesnivå fra 1 til 3, der undersøkelsesnivå 1 er det laveste og baseres på visuell observasjon. Rapporten baseres på undersøkelsesnivå 1 med få unntak (våtrom og rom under terreng). I praksis betyr dette at gjennomføringen av befaringen begrenses som følger:

- Det utføres kun visuelle observasjoner på tilgjengelige flater uten fysiske inngrep (f.eks. riving).

- Flater som er skjult av snø eller på annen måte ikke er tilgjengelig eller skjult, blir ikke kontrollert. Det foretas ikke funksjonsprøving av bygningsdeler, som isolasjon, piper, ventilasjon, el. anlegg, osv.

- Det gis ingen vurdering av boligens tilbehør, hvite- og brunevarer og annet inventar. Dette gjelder også integrert tilbehør.

- Inspisering av yttertak er basert på det som er synlig, normalt på innsiden fra loftet og utvendig fra stige/bakkenivå. Befaring av tak må være sikkerhetsmessig forsvarlig for å kunne gjennomføres.

- Stikkprøvetakninger er utvalgt tilfeldig og kan innebære kontroll under overflaten med spiss redskap eller lignende.

Oppdragsnr.: 13784-4398

Befaringsdato: 02.02.2026

Side: 19 av 20

Rødstrupeveien 11, 1529 MOSS
Gnr 197 - Bnr 297
3103 MOSS

Norsk Boligtakst AS
Ugleveien 21
1592 VÅLER I ØSTFOLD



Tilstandsrapportens avgrensninger

UTTRYKK OG DEFINISJONER

- Tilstand: Byggverkets eller bygningsdelens tekniske, funksjonelle eller estetiske status på et gitt tidspunkt.

- Symptom: Observert forhold som gir indikasjon på hvilken tilstand et byggverk eller en bygningsdel befinner seg i. Benyttes ved beskrivelse av avvik.

- Skadegjører: Zoologiske eller biologiske skadegjører, i hovedsak råte, sopp og skadedyr.

- Fuktsøk: Overflatesøk med egnet søkeutstyr (fuktindikator) eller visuelle observasjoner.

- Fuktmåling: Måling av fuktinnhold i materiale eller i bakenforliggende konstruksjon ved bruk av egnet måleutstyr (blant annet hammerelektrode og pigger).

- Utvidet fuktsøk (hulltaking): Boring av hull for inspeksjon og fuktmåling i risikoutsatte konstruksjoner, primært i tilstøtende vegger til bad, utforede kjellervegger og eventuelt i oppforede kjellergulv.

- Normal slitasjegrade: Forventet nedsliting av materiale i overflaten som er basert på enkle visuelle observasjoner. Kan vurderes sammen med bygningsdelens alder.

- Forventet gjenværende brukstid: Anslått tid et byggverk eller en del av et byggverk fortsatt vil være tjenlig for sitt formål (NS3600, Termer og definisjoner punkt 3.9)

AREALBEREGNING FOR BOENHETER

- Areal fastsettes etter Forskrift til avhendingsloven og Norsk Standard 3940 Areal- og volum-beregninger av bygninger fra 2023.

- Areal oppgis i hele kvadratmeter i rapporten, og gjelder for det tidspunkt oppmålingen fant sted.

- Bruksareal (BRA) er det måleverdige arealet som er innenfor omsluttete vegger målt i gulvhøyde (bruttoareal minus arealet som opptas av yttervegger). I tillegg til gulvhøyde gjelder regler om fri bredde for at arealet skal være måleverdig, med betydning for BRA av for eksempel loft med skråtak. BRA består av internt bruksareal (BRA-i), eksternt bruksareal (BRA-e) og innglasset balkong mv (BRA-b). Terrasse- og balkongareal (TBA) opplyses der tilstandsrapporten skal benyttes i boligomsetningen og der det er aktuelt. I tillegg kan gulvareal (GUA) og areal med lav takhøyde (ALH) opplyses sammen med BRA der det er aktuelt og en del av oppdraget. Rom skal ha atkomst og gangbart gulv for å kunne regnes som BRA/måleverdig areal.

- Arealet måles og oppgis dersom arealet oppfyller krav til måleverdighet, slik som at arealet må ha minst en bredde på 0,6m og minst en høyde på 1,9 m osv. Et rom kan være i strid med teknisk forskrift og mangle godkjennelse hos kommunen for den aktuelle bruken, uten at dette får

Oppdragsnr.: 13784-4398

Befaringsdato: 02.02.2026

Side: 20 av 20

betydning for om arealet måles og oppgis i tilstandsrapporten. Når arealet måles tas det ikke hensyn til om arealet er lovlig oppført eller om bruken er lovlig, bruksendringer, lysforhold eller andre sikkerhetsmangler.

- Eiendommens markedsverdi kan ikke baseres på en rent matematisk beregning i forhold til antall kvadratmeter opplyst i rapporten. Opplysninger om areal kan altså ikke alene benyttes for beregning av eiendommens verdi.

- Rom som ligger utenfor boenheten, men som eier har påvist og/eller opplyst at tilhører boenheten, er oppmålt og inkludert i BRA-e. Det er ikke fremvist dokumentasjon på at rommet tilhører boenheten, med mindre dette er angitt særskilt. Rom utenfor boenheten kan omdisponeres av borettslaget/sameiet og dette kan påvirke boligens BRA. Vær oppmerksom på at NS 3940:2023 og eierseksjonsloven har ulik definisjon av fellesareal. Ved arealmåling gjelder NS 3940:2023 som definerer fellesareal slik: "Delen av bygning som brukes av to eller flere bruksenheter eller til bygningens forvaltning, drift eller vedlikehold.

- Se øvrig informasjon om areal i rapporten, Norsk Standard 3940 (2012 og 2023) og veiledningen til disse.

PERSONVERN

iVerdi AS, bygningssakkyndig og takstforetaket behandler personopplysninger som bygningssakkyndig trenger for å kunne utarbeide rapporten. Personvernerklæring med informasjon om bruk av personopplysninger og dine rettigheter finner du her [Personvernerklæring - iVerdi](#)

DELING AV PERSONOPPLYSNINGER FOR TRYGGERE BOLIGHANDEL OG MULIG RESERVASJON

Norsk takst og deres samarbeidspartnere benytter personopplysninger fra rapporten for analyse- og statistikkformål, samt utvikling og drift av produkter og tjenester for takstbransjen og andre aktører i boligomsetningen. Les mer om dette og hvordan du kan reservere deg på <https://www.norsktakst.no/norsk/om-norsk-takst/personvernerklæring/reservasjon/>

Vendu lager en boliganalyse basert på opplysninger fra rapporten. Les mer om dette og hvordan du kan reservere deg her: <https://samtykke.vendu.no/OC1399>

KLAGEORDNING FOR FORBRUKERE

Er du som forbruker misfornøyd med bygningssakkyndiges arbeid eller opptreden ved taksering av bolig eller fritidshus, se www.takstklagenemnd.no for mer informasjon

Meglerhuset Borg AS

7/1-26

AD. DERES REF: Nina Aamodt – SALG AV ANDEL I BORETTSLAG.

Andel nr.: 12 i borettslaget Ekely tilknyttet leilighet: Rødstrupeveien 11
 Andelseier(e): Forsvarsbygg 55381 Østhagen.
 Borettslagets organisasjonsnummer: 948 588 668
 Byggeår: 1982 Gnr: 197 Bnr: 297 i Moss kommune

Vi har mottatt melding om at De har fått i oppdrag å selge ovennevnte andel. I den forbindelse kan vi opplyse om følgende 2 måter for avklaring av forkjøpsrett:

Forhåndsvarsling:

Ved forhåndsavklaring kunngjøres forkjøpsretten for medlemmene i Vansjø Boligbyggelag FØR boligen er solgt.

Fastpris:

Ved fastprisavklaring kunngjøres forkjøpsretten for medlemmene i Vansjø Boligbyggelag ETTER at budrunde er avsluttet og pris samt overtagelsesdato er fastsatt.

Benytt vedlagte skjema.

Panteheftelser etc.

Når det gjelder evt. panteheftelser, borettslagets pant og prioritet for denne henvises slike forespørsler til Statens Kartverk Ullensvang, Tinglysning borettslag, 5788 Kinsarvik.
 Tlf: 32 11 88 00. Faks: 32 11 86 02, e-post: tinglysning@statkart.no, Internett: www.tinglysning.no

Det kan opplyses at andelen er sikret i Skadeforsikringsselskapet Borettslagenes Sikringsordning AS.
 Borettslaget er tilknyttet sikringsordning som dekker manglende innbetaling av felleskostnader.

Tilbyder av ordningen er: Skadeforsikringsselskapet Borettslagenes Sikringsordning AS.
 Avtalens varighet: Til den sies opp av en av partene.
 Vilkår for oppsigelse: Avtalen kan sies opp fra sikringsfondet dersom kravene for deltagelse ikke lenger er oppfylt. Avtalen kan sies opp fra borettslaget innen 1. desember, med virkning fra kommende årsskifte.

Det kan opplyses at andelen ikke er sikret i Skadeforsikringsselskapet Borettslagenes Sikringsordning AS.

Fellesobligasjon og forsikring.

Vi kan bekrefte at fellesobligasjonen for summen av borettsinnskuddslåne er tinglyst og at borettslagets eiendom(mer) er fullverdiforsikret i forsikringsselskapet Gjensidige Forsikring ASA. **Polisens nummer:** 82408321

Andel gjeld/formue/utgifter/inntekter i skatteforhold.

Ved ligning for 2024 var andelens andel av inntekter: kr 1.130,-, utgifter kr 18.923,- og annen formue: kr 19.209,-. Gjeld pr d.d. er på kr 282.135,-. Opprinnelig innskudd kr: 215.000,-.

Borettslagets totale gjeld/saldo lån er pr 7/1 kr 6.462.334,-.

Merk: Borettslagets generalforsamling eller styre kan nylig ha **fattet vedtak** om opptak av nytt lån, hvilket vil medføre høyere andel av fellesgjeld, som ikke er iverksatt pr d.d. eller registrert hos Vansjø BBL. **Vansjø Boligbyggelag er ikke økonomisk ansvarlig for at vedtatte, men ikke iverksatte opptak av nye lån, ikke er opplyst i dette meglerbrev.**

Felleskostnader/lån/lånebetingelser.

Den månedlige felleskostnad er p.t. kr 6.113,-, hvorav kr 3.806,- er faste fellesutgifter inklusive eventuelle avsetninger til fremtidig vedlikehold og sparing.

Andre evt. tilleggsutgifter: ikke kjent.

Andelens månedlige felleskostnad oppgitt i denne salgsoppgave baserer seg på siste registrering i Vansjø BBLs datasystem.

Borettslagets generalforsamling eller styre kan nylig ha **fattet vedtak** som kan medføre økte felleskostnader, men hvor en slik eventuell økning ennå ikke er **iverksatt** eller registrert hos Vansjø BBL. I tillegg vil en eventuell fremtidig økning i boligrenten, utover dagens rente, kunne øke andelens månedlige felleskostnader.

Vansjø Boligbyggelag er ikke økonomisk ansvarlig for at vedtatte, men ikke iverksatte økninger, ikke er opplyst i dette meglerbrev, ei heller for økning i felleskostnader som følge av økte renter på borettslagets felleslån.

Evt. restanser felleskostnader: kr 0,-.

Type A – Lån hvor det betales både renter og avdrag:

Annuitetslån
 Serielån

Rente Pt.: 5,24 %. Renter og avdrag pr.mnd. med dagens rente: 1.137,-, hvorav renter utgjør kr 405,- og avdrag utgjør kr 732,-.

Lånets løpetid: 2034.

Lånenr.: Nibor 67143627768. Bankforbindelse: Nordea

Eventuell nedbetalingsplan må innhentes hos borettslagets bankforbindelse.

Type A – Lån hvor det betales både renter og avdrag:

Annuitetslån
 Serielån

Rente Pt.: 5,85 %. Renter og avdrag pr.mnd. med dagens rente: 761,-, hvorav renter utgjør kr 646,- og avdrag utgjør kr 115,-.

Lånets løpetid: 2058.

Lånenr.: 61188241009. Bankforbindelse: Nordea

Eventuell nedbetalingsplan må innhentes hos borettslagets bankforbindelse.

Type A – Lån hvor det betales både renter og avdrag:

- Annuitetslån
 Serielån

Rente Pt.: 5,85 %. Renter og avdrag pr.mnd. med dagens rente: 409,-, hvorav renter utgjør kr 299,- og avdrag utgjør kr 110,-.

Lånets løpetid: 2047.

Lånenr.: 61188262332. Bankforbindelse: Nordea

Eventuell nedbetalingsplan må innhentes hos borettslagets bankforbindelse.

- Det kan opplyses at borettslaget ikke har IN-ordning
 Det kan opplyses at borettslaget har IN-ordning
 Denne andel har foretatt individuell nedbetaling på fellesgjelden med kr.
 Denne andel har ikke foretatt individuell nedbetaling på fellesgjelden.

For borettslaget med IN-ordning opplyses det at det er faste terminer for nedbetaling av fellesgjeld. Boligbyggelaget bør kontaktes for informasjon om hva terminer som gjelder ved nedbetaling.

Boligbyggelagets gebyr : i forbindelse med salg av andel tilknyttet Vansjø BBL er gebyrene som følger:

Fastprisavklaring

Hvis forkjøpsrett gjøres gjeldende:

Selger **kr 5.995,-(inkl.moms) eierskiftegebyr**
Kjøper **kr 7.643,-(inkl.moms) behandlingsgebyr/gebyr forkjøpsrettsavklaring (når forkjøpsretten gjøres gjeldende)**

Hvis forkjøpsrett ikke gjøres gjeldende:

Selger **kr 5.995,- (inkl.moms) eierskiftegebyr**

Ved forhåndsvarsel:

Selger: **kr 5.995,-(inkl.moms) eierskiftegebyr**
Kjøper: **kr 7.643,-(inkl.moms) behandlingsgebyr forhåndsvarsel**

Lov om Borettslag, vedtekter og ordensregler.

Det kan opplyses at det i tilknyttede borettslag er boplikt for alle andelseiere. Borettslagsloven §5-2 sier «Bare den som bor eller skal bo i boligen kan bli eier av sameiepart i andel» Unntak er ved arv.

Ved utleie av bolig i tilknyttet borettslag er hovedregelen at boligen ikke kan leies ut før andelseier har bodd i boligen i minst ett av de to siste år. Styret skal alltid godkjenne utleie.

For nærmere regler om utleie se borettslagets vedtekter, og som vedlegges.

Det vises også til borettslagets ordensregler om husdyrhold, og som vedlegges.

Siste års regnskap, årsberetning og generalforsamlingsprotokoll vedlegges.

Borettslagets styreleder er for tiden Vegard Hanset Gussiås.

Epost styret: ekely.br1@mittvbbl.no

Forkjøpsrett.

De øvrige andelseiere i borettslaget og dernest øvrige medlemmer av boligbyggelag har forkjøpsrett til andelen. Spørsmålet om å gjøre bruk av forkjøpsretten vil bli avklart når salgsvilkårene; pris og overtagelsestidspunkt, er fastsatt. Person med (best) forkjøpsrett kan tre inn i bud gitt av andre eller i avtaler inngått med andre.

Garasje

- I våre papirer fremkommer det at det følger garasjeplass med andelen. Det kan dog være gjort disposisjoner fra styret i borettslaget eller fra selger som medfører at status for garasjeplass er endret, og at endringen ikke er opplyst forretningsfører. Det anbefales derfor at status garasjeplass avklares med styreleder i borettslaget og med selger.
 Det følger ikke med garasjeplass for andelen.

Medlemskap i Vansjø Boligbyggelag. Kjøper(e) av leiligheten må være andelseier i Vansjø BBL eller tegne andel i laget for å kunne bli eier(e) av andelen i borettslaget.

Medlemsstatus må være ordnet før overtakelsen.

Andelstegning i Vansjø BBL koster kr 350,- pr. medlemskap (+ kr 300,- for kontingent) og bes innbetalt via tilsendt giro eller via vår hjemmeside
<https://www.vbbl.no/for-deg/medlem/bli-medlem/>

Med vennlig hilsen

VANSJØ BOLIGBYGGELAG

ORDENSREGLER FOR EKELY BORETTSLAG**TILKNYTTET VANSJØ BOLIGBYGGELAG**

1. Alle andelseiere bør i gjensidig forståelse og interesse holde ro og orden i og omkring husene.
2. Foreldre plikter å føre tilsyn med barna slik at skade ikke blir påført borettslagets eller beboernes eiendeler. Forøvrig skal lek ikke forekomme på en slik måte eller på slike steder at fare for skade oppstår eller at beboerne blir sjenert. Det påhviler foreldre å sørge for at disse bestemmelsene overholdes.
3. Om natten - regnet fra kl.2300 til kl.0600 - skal det være mest mulig ro i leiligheten og ved husene. Radio og TV må benyttes hensynsfullt.
4. Andelseiernes vedlikeholdsplikt og bruk av boligen er fastslått i lagets vedtekter.

Bygningsmessige forandringer må ikke foretas uten at styret på forhånd har gitt skriftlig tillatelse. Markiser over vinduer og balkonger må kun oppsettes etter regler utarbeidet av styret.

Den enkelte andelseier står ansvarlig for skader som han/hun eller hans/hennes husstand, gjester eller framleietakere måtte påføre boligen eller boligsameiets eiendeler. Oppståtte skader meldes straks til tillitsmann eller styret.

Borettslagets representanter har etter forutgående varsel adgang til leilighetene med besiktigelser og takster.

HUSDYRHOLD.

5. Det er forbudt å holde dyr i borettslaget. Selv om det er et forbud mot dyrehold, kan brukeren av boligen søke styret om godkjenning til det. Dersom gode grunner taler for dyreholdet, og det ikke er til ulempe for de andre brukerne av eiendommen, vil søknaden bli innvilget. Innflytting med dyr må ikke skje før styrets avgjørelse av søknaden foreligger. Eventuell tillatelse kan tilbakekalles dersom dyret er til sjenanse for de øvrige leieboerne eller medfører ulempe for borettslaget. Beboere som holder husdyr skal sørge for at det ikke sjenerer noen, eller etterlater ekskrementer på borettslagets område.

BRUK AV MOTORKJØRETØY INNEN BOLIGOMRÅDET.

6. Bruk av motorkjøretøy innen boligområdet er generelt forbudt. Unntagelser gjelder kun for syketransport,

utrykningsbiler, flyttebiler og renovasjonsbiler, av- og pålessing samt kjøring til og fra anvist parkerings eller garasje plass.

7. All kjøring innen boligområdet skal skje varsomt og hensynsfullt.
8. Oppsatte trafikkskilt og anvisninger skal følges.
9. Andelseierne plikter å påse at Deres besøkende overholder ferdsels- og parkeringsbestemmelsene.

FELLES ANTENNEANLEGG FOR RADIO OG FJERN SYN.

10. For tilkobling fra antennekontakt til radio/tv-apparater skal kun benyttes originale tilkoblingskabler. Før det reklameres på anlegget bes andelseierne få konstatert at radio/tv-mottakeren er i orden og at feilen derfor må skyldes andre forhold.
11. Feil ved antenneanlegget meldes til styret eller annen kontaktperson som måtte være oppnevnt.
12. Omkostninger som skyldes unødige eller uberettigede klager på fellesanlegget må betales av beboeren.
13. Oppsetting av private radio-/tv-antenn er forbudt.

ØVRIGE BESTEMMELSER.

14. Andelseiere må til enhver tid rette seg etter de påbud som borettslagets styre eller generalforsamling gir for å opprettholde ro og orden i felles interesse og til beskyttelse av lagets eiendommer.
15. Hekker skal ha en maks høyde på 2 meter.
16. Andelseierne har alle et ansvar for å holde orden rundt husene, også på utsiden av gjerder og hekker (gresset).
17. Tillitsmann/tilsynsmann plikter i samarbeide med lagets styre å føre alminnelig tilsyn med eiendommen.
18. Overtredelse av disse ordensregler anses som mislighold og kan føre til opphør av leieforholdet.

Sist endret på generalforsamling
4/3/2013. (Vedr pkt 5 Husdyrhold)

Vedtekter

for A/L Ekely Borettslag org nr 948 588 668.

tilknyttet
Vansjø Boligbyggelag

vedtatt på konstituerende generalforsamling den 31.1.80, sist endret 28.2.12 og 05.11.2020 av VBBL (navn kommune)

1. Innledende bestemmelser

1-1 Formål

A/L Ekely Borettslag er et samvirkeforetak som har til formål å gi andelseierne bruksrett til egen bolig i lagets eiendom (borettslag) og å drive virksomhet som står i sammenheng med denne.

1-2 Forretningskontor, forretningsførsel og tilknytningsforhold

(1) Borettslaget ligger i Moss kommune og har forretningskontor i Moss kommune.

(2) Borettslaget er tilknyttet Vansjø Boligbyggelag som er forretningsfører.

2. Andeler og andelseiere

2-1 Andeler og andelseiere

(1) Andelene skal være på kroner 100,-

(2) Bare andelseiere i boligbyggelaget og bare fysiske personer (enkeltpersoner) kan være andelseiere i borettslaget. Ingen fysiske personer kan eie mer enn en andel.

(3) Uansett kan staten, en fylkeskommune eller en kommune til sammen eie inntil 30 prosent av andelene i borettslaget i samsvar med borettslagslovens § 4-2 (1). Det samme gjelder selskap som har til formål å skaffe boliger og som blir ledet og kontrollert av stat, fylkeskommune eller kommune, stiftelse som har til formål å skaffe boliger og som er opprettet av staten, en fylkeskommune eller kommune og selskap, stiftelse eller andre som har inngått samarbeidsavtale med stat, fylkeskommune eller kommune om å skaffe boliger til vanskeligstilte.

(4) Andelseierne skal få utlevert et eksemplar av borettslagets vedtekter.

2-2 Sameie i andel

(1) Bare personer som bor eller skal bo i boligen kan bli sameier i andel.

(2) Dersom flere eier en andel sammen, skal det regnes som bruksoverlating hvis en eller flere av sameierne ikke bor i boligen, jf vedtektenes pkt 4-2.

2-3 Overføring av andel og godkjenning av ny andelseier

(1) En andelseier har rett til å overdra sin andel, men erververen må godkjennes av borettslaget for at ervervet skal bli gyldig overfor borettslaget.

(2) Borettslaget kan nekte godkjenning når det er saklig grunn til det og skal nekte godkjenning dersom ervervet vil være i strid med punkt 2 i vedtektene.

(3) Nekter borettslaget å godkjenne erververen som andelseier, må melding om dette komme fram til erververen senest 20 dager etter at søknaden om godkjenning kom fram til borettslaget. I motsatt fall skal godkjenning regnes som gitt.

1

(4) Erververen har ikke rett til å bruke boligen før godkjenning er gitt eller det er rettskraftig avgjort at erververen har rett til å erverve andelen.

(5) Den forrige andelseieren er solidarisk ansvarlig med en eller flere nye erververe for betaling av felleskostnader til ny andelseier er godkjent, eller det er rettskraftig avgjort at en ny andelseier har rett til å erverve andelen.

3. Forkjøpsrett

3-1 Hovedregel for forkjøpsrett

(1) Dersom andel skifter eier, har andelseierne i borettslaget og dernest de øvrige andelseierne i boligbyggelaget forkjøpsrett.

(2) Forkjøpsretten kan ikke gjøres gjeldende når andelen overdras til ektefelle, til andelseierens eller ektefellens slektning i rett opp- eller nedstigende linje, til fosterbarn som faktisk står i samme stilling som livsarving, til søsken eller noen annen som i de to siste årene har hørt til samme husstand som den tidligere eieren. Forkjøpsretten kan heller ikke gjøres gjeldende når andelen overføres på skifte etter separasjon eller skilsmisse, eller når et husstandsmedlem overtar andelen etter bestemmelsene i husstandsfellesskapslovens § 3.

(3) Styret i borettslaget skal sørge for at de som er nevnt i første ledd får anledning til å gjøre forkjøpsretten gjeldende og på deres vegne gjøre retten gjeldende innen fristen nevnt i vedtektenes punkt 3-2, jf borettslagslovens § 4-15 første ledd.

3-2 Frister for å gjøre forkjøpsrett gjeldende

Fristen for å gjøre forkjøpsretten gjeldende er 20 dager fra borettslaget mottok melding om at andelen har skiftet eier, med opplysning om pris og andre vilkår. Fristen er fem hverdager dersom borettslaget har mottatt skriftlig forhåndsvarsel om at andelen kan skifte eier, og varselet har kommet fram til laget minst femten dager, men ikke mer enn tre måneder, før meldingen om at andelen har skiftet eier.

3-3 Nærmere om forkjøpsretten

(1) Ansiennitet i borettslaget regnes fra dato for overtakelse av andelen. Står flere andelseiere i borettslaget med lik ansiennitet, går den med lengst ansiennitet i boligbyggelaget foran.

(2) Dersom ingen andelseiere i borettslaget melder seg utpeker boligbyggelaget hvilken andelseier i boligbyggelaget som skal få overta andelen.

(3) Andelseier som vil overta ny andel, må overdra sin andel i laget til en ny andelseier. Dette gjelder selv om andelen tilhører flere.

(4) Forkjøpsretten skal kunngjøres i en avis som er vanlig lest på stedet, på boligbyggelagets nettsider, ved oppslag i borettslaget eller på annen egnet måte.

4. Borettslag og bruksoverlating

4-1 Borettslaget

(1) Hver andel gir enerett til å bruke en bolig i borettslaget og rett til å nytte fellesarealer til det de er beregnet eller vanlig brukt til, og til annet som er i samsvar med tiden og forholdene.

(2) Andelseieren kan ikke benytte boligen til annet enn boligformål uten styrets samtykke.

(3) Andelseieren skal behandle boligen, andre rom og annet areal med tilbørlig aktsomhet. Bruken av boligen og fellesarealene må ikke på en

2

urimelig eller unødvendig måte være til skade eller ulempe for andre andelseiere.

(4) En andelseier kan med styrets godkjenning gjennomføre tiltak på eiendommen som er nødvendige på grunn av funksjonshemming hos en bruker av boligen. Godkjenning kan ikke nektes uten saklig grunn.

(5) Styret kan fastsette vanlige ordensregler for eiendommen. Selv om det er vedtatt forbud mot dyrehold, kan styret samtykke i at brukeren av boligen holder dyr dersom gode grunner taler for det, og dyreholdet ikke er til ulempe for de andre brukerne av eiendommen.

4-2 Bruksoverlating

(1) Andelseieren kan ikke uten samtykke fra styret overlate bruken av boligen til andre.

(2) Med styrets godkjenning kan andelseierne overlate bruken av hele boligen dersom:

- andelseieren selv eller andelseierens ektefelle eller slektning i rett opp- eller nedstigende linje eller fosterbarn av andelseieren eller ektefellen, har bodd i boligen i minst ett av de siste to årene. Andelseierne kan i slike tilfeller overlate bruken av hele boligen for opp til tre år
- andelseieren er en juridisk person
- andelseieren skal være midlertidig borte som følge av arbeid, utdanning, militærtjeneste, sykdom eller andre tungtveiende grunner
- et medlem av brukerhusstanden er andelseierens ektefelle eller slektning i rett opp- eller nedstigende linje eller fosterbarn av andelseieren eller ektefellen
- det gjelder bruksrett til noen som har krav på det etter ekteskapslovens § 68 eller husstandsfellesskapslovens § 3 andre ledd.

Godkjenning kan bare nektes dersom brukeren forhold gir saklig grunn til det. Godkjenning kan nektes dersom brukeren ikke kunne blitt andelseier. Har laget ikke sendt svar på skriftlig søknad om godkjenning av bruker innen en måned etter at søknaden har kommet fram til laget, skal brukeren regnes som godkjent.

(3) Andelseier som bor i boligen selv, kan overlate bruken av deler av den til andre uten godkjenning.

(4) Overlating av bruken reduserer ikke andelseierens plikter overfor borettslaget.

5. Vedlikehold

5-1 Andelseiernes vedlikeholdsplikt

(1) Den enkelte andelseier skal holde boligen, og andre rom og annet areal som hører boligen til, i forsvarlig stand og vedlikeholde slikt som vinduer, rør, sikringsskap fra og med første hovedsikring/inntakssikring, ledninger med tilbehør, varmekabler, inventar, utstyr inklusive vannklosett, varmtvannsbereider og vask, apparater og innvendige flater. Våtrom må brukes og vedlikeholdes slik at lekkasjer unngås.

(2) Vedlikeholdet omfatter også nødvendige reparasjoner og utskifting av slikt som rør, sikringsskap fra og med første hovedsikring/inntakssikring, ledninger med tilbehør, varmekabler, inventar, utstyr inklusive slik som vannklosett, varmtvannsbereider og vasker, apparater, tapet, gulvbelegg, vegg-, gulv- og himlingsplater, skillevegger, listverk, skap, benker og innvendige dører med karmner.

(3) Andelseieren har også ansvaret for oppstaking og rensing av innvendig kloakkledning både til og fra egen vannlås/sluk og fram til borettslagets felles-/hovedledning. Andelseier skal også rense eventuelle sluk på verandaer, balkonger o l.

3

(4) Andelseieren skal holde boligen fri for insekter og skadedyr.

(5) Vedlikeholdsplikten omfatter også utbedring av tilfeldig skade, herunder skade påført ved innbrudd og uvær.

(6) Oppdager andelseieren skade i boligen som borettslaget er ansvarlig for å utbedre, plikter andelseieren straks å sende melding til borettslaget.

(7) Borettslaget og andre andelseiere kan kreve erstatning for tap som følger av at andelseieren ikke oppfyller pliktene sine, jf borettslagslovens §§ 5-13 og 5-15.

5-2 Borettslagets vedlikeholdsplikt

(1) Borettslaget skal holde bygninger og eiendommen for øvrig i forsvarlig stand så langt plikten ikke ligger på andelseierne. Skade på bolig eller inventar som tilhører laget, skal laget utbedre dersom skaden følger av mislighold fra en annen andelseier.

(2) Felles rør, ledninger, kanaler og andre felles installasjoner som går gjennom boligen, skal borettslaget holde ved like. Borettslaget har rett til å føre nye slike installasjoner gjennom boligen dersom det ikke er til vesentlig ulempe for andelseieren.

(3) Borettslagets vedlikeholdsplikt omfatter også utskifting av vinduer, herunder nødvendig utskifting av termoruter, og ytterdører til boligen eller reparasjon eller utskifting av tak, bjelkelag, bærende veggkonstruksjoner, sluk, samt rør eller ledninger som er bygd inn i bærende konstruksjoner med unntak av varmekabler.

(4) Andelseieren skal gi adgang til boligen slik at borettslaget kan utføre sin vedlikeholdsplikt, herunder ettersyn, reparasjon eller utskifting. Ettersyn og utføring av arbeid skal gjennomføres slik at det ikke er til unødig ulempe for andelseieren eller annen bruker av boligen.

(5) Andelseier kan kreve erstatning for tap som følge av at borettslaget ikke oppfyller pliktene sine, jf borettslagslovens § 5-18.

6. Pålegg om salg og fravikelse

6-1 Mislighold

Andelseiers brudd på sine forpliktelser overfor borettslaget utgjør mislighold. Som mislighold regnes blant annet manglende betaling av felleskostnader, forsømt vedlikeholdsplikt, ulovlig bruk eller overlating av bruk og brudd på husordensregler.

6-2 Pålegg om salg

(1) Hvis en andelseier til tross for advarsel vesentlig misligholder sine plikter, kan borettslaget pålegge vedkommende å selge andelen, jf borettslagslovens § 5-22 første ledd. Advarsel skal gis skriftlig og opplyse om at vesentlig mislighold gir laget rett til å kreve andelen solgt.

6-3 Fravikelse

Medfører andelseierens eller brukeren oppførsel fare for ødeleggelse eller vesentlig forringelse av eiendommen, eller er andelseierens eller brukeren oppførsel til alvorlig plage eller sjenanse for eiendommenes øvrige andelseiere eller brukere, kan styret kreve fravikelse fra boligen etter tvangsfullbyrdslovens kapittel 13.

7. Felleskostnader og pantesikkerhet

7-1 Felleskostnader

(1) Felleskostnadene betales hver måned. Borettslaget kan endre felleskostnadene med en måneds skriftlig varsel.

4

(2) For felleskostnader som ikke blir betalt ved forfall, svarer andelseieren den til en hver tid gjeldende forsinkelsesrente etter lov av 17. desember 1976 nr 100.

7-2 Borettslagets pantesikkerhet

For krav på dekning av felleskostnader og andre krav fra lagsforholdet har laget panterett i andelen foran alle andre heftelser. Pantekravet er begrenset til en sum som svarer til to ganger folketrygdens grunnbeløp på tidspunktet da tvangsdekning besluttes gjennomført.

8. Styret og dets vedtak

8-1 Styret

(1) Borettslaget skal ha et styre som skal bestå av en styreleder og 2-4 andre medlemmer med 1-5 varamedlemmer.

(2) Funksjonstiden for styreleder og de andre medlemmene er to år. Varamedlemmer velges for ett år. Styremedlem og varamedlem kan gjenvelges.

(3) Styret skal velges av generalforsamlingen. Generalforsamlingen velger styreleder ved særskilt valg. Styret velger nestleder blant sine medlemmer.

8-2 Styrets oppgaver

(1) Styret skal lede virksomheten i samsvar med lov, vedtekter og generalforsamlingens vedtak. Styret kan ta alle avgjørelser som ikke i loven eller vedtektene er lagt til andre organer.

(2) Styreleder skal sørge for at styret holder møte så ofte som det trengs. Et styremedlem eller forretningsføreren kan kreve at styret sammenkalles.

(3) Styret skal føre protokoll over styresakene. Protokollen skal underskrives av de frammøtte styremedlemmene.

8-3 Styrets vedtak

(1) Styret er vedtaksført når mer enn halvparten av alle styremedlemmene er til stede. Vedtak kan treffes med mer enn halvparten av de avgitte stemmene. Står stemmene likt, gjør møtelederens stemme utslaget. De som stemmer for et vedtak som innebærer en endring, må likevel utgjøre minst en tredjedel av alle styremedlemmene.

(2) Styret kan ikke uten at generalforsamlingen har gitt samtykke med minst to tredjedels flertall, fatte vedtak om:

1. ombygging, påbygging eller andre endringer av bebyggelsen eller tomtene som etter forholdene i laget går ut over vanlig forvaltning og vedlikehold,
2. å øke tallet på andeler eller å knytte andeler til boliger som tidligere har vært benyttet til utleie, jf borettslagslovens § 3-2 andre ledd,
3. salg eller kjøp av fast eiendom,
4. å ta opp lån som skal sikres med pant med prioritet foran innskuddene,
5. andre rettslige disposisjoner over fast eiendom som går ut over vanlig forvaltning,
6. andre tiltak som går ut over vanlig forvaltning, når tiltaket fører med seg økonomisk ansvar eller utlegg for laget på mer enn fem prosent av de årlige felleskostnadene.

8-4 Representasjon og fullmakt

To styremedlemmer i fellesskap representerer laget utad og tegner dets navn.

9. Generalforsamlingen

9-1 Myndighet

Den øverste myndighet i borettslaget utøves av generalforsamlingen.

9-2 Tidspunkt for generalforsamling

(1) Ordinær generalforsamling skal holdes hvert år innen utgangen av juni.

(2) Ekstraordinær generalforsamling holdes når styret finner det nødvendig, eller når revisor eller minst to andelseiere som til sammen har minst en tiendedel av stemmene, krever det og samtidig oppgir hvilke saker de ønsker behandlet.

9-3 Varsel om og innkalling til generalforsamling

(1) Forut for ordinær generalforsamling skal styret varsle andelseierne om dato for møtet og om frist for innlevering av saker som ønskes behandlet.

(2) Generalforsamlingen skal innkalles skriftlig av styret med et varsel som skal være på minst åtte og høyst tjue dager. Ekstraordinær generalforsamling kan om nødvendig kalles inn med kortere varsel som likevel skal være på minst tre dager. I begge tilfeller skal det gis skriftlig melding til boligbyggelaget.

(3) I innkallingen skal de sakene som skal behandles være bestemt angitt. Skal et forslag som etter borettslagsloven eller vedtektene må vedtas med minst to tredjedels flertall kunne behandles, må hovedinnholdet være angitt i innkallingen. Saker som en andelseier ønsker behandlet på ordinær generalforsamling skal nevnes i innkallingen når styret har mottatt krav om det etter vedtektenes punkt 9-3 (1).

9-4 Saker som skal behandles på ordinær generalforsamling

- Godkjenning av årsberetning fra styret
- Godkjenning av årsregnskap
- Valg av styremedlemmer og varamedlemmer
- Fastsetting av godtgjørelse til styret
- Andre saker som er nevnt i innkallingen

9-5 Møteledelse og protokoll

Generalforsamlingen skal ledes av styrelederen med mindre generalforsamlingen velger en annen møteleder. Møtelederen skal sørge for at det føres protokoll fra generalforsamlingen.

9-6 Stemmerett og fullmakt

Hver andelseier har en stemme på generalforsamlingen. Hver andelseier kan møte ved fullmektig på generalforsamlingen, men ingen kan være fullmektig for mer enn en andelseier. For en andel med flere eiere kan det bare avgis en stemme.

9-7 Vedtak på generalforsamlingen

(1) Foruten saker som nevnt i punkt 9-4 i vedtektene kan ikke generalforsamlingen fatte vedtak i andre saker enn de som er bestemt angitt i innkallingen.

(2) Med de unntak som følger av borettslagsloven eller vedtektene her fattes alle beslutninger av generalforsamlingen med mer enn halvparten av de avgitte stemmer. Ved valg kan generalforsamlingen på forhånd fastsette at den som får flest stemmer skal regnes som valgt.

(3) Stemmelikhet avgjøres ved loddtrekning.

10. Retningslinjer for etablering av varmpumpe

Styret vil foreta en individuell vurdering av hver enkelt søknad etter følgende retningslinjer

- Styret eller den styret utpeker skal foreta en befaring før tillatelse gis
- Skisse av huset (utvendig) med påtegnet forslag til plassering fremlegges
- Styret eller den styret utpeker forbeholder seg retten til å inspiserer montering og kan kreve utbedring/fjerning dersom reglene ikke er fulgt
- Lydkrav iht standard "NS 8175 - lydklassifisering av bygninger"
- Montering skal utføres av autorisert firma
- Utedel kan bygges inn helt eller delvis og males i bygningens farge

- Plassering av utedel skal ikke være til sjenanse for andre andelseiere og ikke være skjemmende på bygningen
- Nabo orienteres at varmepumpe anskaffes

Søknaden til styret skal inneholde:

- Hvem som søker (navn på andelseier(e), husnr.)
- Hva det søkes om
- Målsatt tegning/skisse

Tips:

Ved montering av varmepumpe bør den være tilpasset nordiske forhold. Tilbud som innhentes er iht NS3420 - beskrivelsestekster for bygg, anlegg og installasjoner (www.standard.no)
 Bruk standard kontrakt fra Forbrukerrådet (<http://forbrukerportalen.no/temaer/borettslag>)

11. Endring av bebyggelsen.

11.1 All bebyggelse må det søkes om. Det er styret som skal godkjenne dette. For eventuelle større ting,- først søknad til styret, så til Rygge Kommune. Andelseierne må selv besørge søknaden og betaling til kommunen.

11.2 Eksisterende bygg some satt opp og søkt om, er godkjent av generalforsamlingen.

11.3 Generalforsamlingen gir styret fullmakt til å godkjenne søknader om tilbygg, eventuelt olattinger/verandaer.

11.4 Garasjeporter gjelder ikke under dette punkt, men det er en forutsetning at det blir satt opp like porter overalt i laget.

12. Inhabilitet, taushetsplikt og mindretallsvern

12-1 Inhabilitet

(1) Et styremedlem må ikke delta i styrebehandlingen eller avgjørelsen av noe spørsmål der medlemmet selv eller nærstående har en framtrødende personlig eller økonomisk særinteresse.

(2) Ingen kan selv eller ved fullmektig eller som fullmektig delta i en avstemning på generalforsamlingen om avtale med seg selv eller nærstående eller om ansvar for seg selv eller nærstående i forhold til laget. Det samme gjelder avstemning om pålegg om salg eller krav om fravikelse etter borettslagslovens §§ 5-22 og 5-23.

12-2 Taushetsplikt

Tillitsvalgte, forretningsfører og ansatte i et borettslag har plikt til å bevare taushet overfor uvedkommende om det de i forbindelse med virksomheten i laget får vite om noens personlige forhold. Dette gjelder ikke dersom ingen berettiget interesse tilsier taushet.

12-3 Mindretallsvern

Generalforsamlingen, styret eller forretningsfører kan ikke treffe beslutning som er egnet til å gi visse andelseiere eller andre en urimelig fordel til skade for andre andelseiere eller laget.

12. Vedtektsendringer og forholdet til borettslovene

12-1 Vedtektsendringer

(1) Endringer i borettslagets vedtekter kan bare besluttes av generalforsamlingen med minst to tredjedeler av de avgitte stemmer.

(2) Følgende endringer av vedtektene kan ikke skje uten samtykke fra boligbyggelaget, jf borettslagslovens § 7-12:

- vilkår for å være andelseier i borettslaget
- bestemmelse om forkjøpsrett til andel i borettslaget
- denne bestemmelse om godkjenning av vedtektsendringer

12-2 Forholdet til borettslovene

For så vidt ikke annet følger av vedtektene gjelder reglene i lov om borettslag av 06.06.2003 nr 39. jf lov om boligbyggelag av samme dato.



Innkalling
til
Ordinær generalforsamling
i
Ekely Borettslag

Mandag 24.02.2025
Klokken: 18:00
Sted: Øreåsveien 14, 1528 Moss

Scan QR-koden:

App Store



Google Play



Få innkallingen i vår App.

Innkalling 2025

Velkommen til ordinær generalforsamling i Ekely Borettslag

Dato: Mandag 24.02.2025
Klokken: 18:00
Sted: Øreåsveien 14, 1528 Moss

Saksliste

- 1 Konstituering
 - 1.1 Fremmøtereregistrering
 - 1.2 Valg av møteleder
 - 1.3 Valg av referent
 - 1.4 Valg av andelseier til å underskrive protokollen sammen med møteleder
 - 1.5 Godkjenning av innkalling
 - 1.6 Godkjenning av saksliste
- 2 Styrets årsmelding 2024
- 3 Årsoppgjøret for 2024
- 4 Fastsettelse av godtgjørelse til styret for 2024
- 5 Innkomne saker fra styret
- 6 Innkomne saker fra andelseiere
 - 6.1 Søknad om sykkelbod fra Gulspruvveien 5 - Krever 2/3 flertall
- 7 Valg
 - 7.1 Valg av styreleder for 1 år
 - 7.2 Valg av 1 styremedlem for 2 år
 - 7.3 Valg av 1 styremedlem for 1 år
 - 7.4 Valg av 2 varamedlemmer for 1 år
 - 7.5 Valg av 1 delegat m/vara til Vansjø Boligbyggelag sin generalforsamling

1. Konstituering**1.1 Fremmøtereregistrering****1.2 Valg av møteleder****1.3 Valg av referent****1.4 Valg av andelseier til å underskrive protokollen sammen med møteleder****1.5 Godkjenning av innkalling****1.6 Godkjenning av sakliste****2. Styrets årsmelding 2024****3. Årsoppgjøret for 2024****4. Fastsettelse av godtgjørelse til styret for 2024****5. Innkomne saker fra styret****6. Innkomne saker fra andelseiere****6.1 Søknad om sykkelbod fra Gulspurvveien 5 - Krever 2/3 flertall**

Se vedlagte søknad om oppføring av sykkelbod i tilknytning til carport.

Forslag til vedtak: Styret er av den oppfatning at dette er en prinsipp sak. I så fall må vedtak om påbygging gjelde alle boenheter. Bygging av ekstra boder i tillegg til de som allerede er, ikke er mulig for alle (ikke plass). Styret har derfor anbefalt for generalforsamlingen å ikke tillate bygging. Det er heller ikke opplyst i søknaden hvem som har ansvaret og vedlikeholdet for boden.

Styret vil anbefale generalforsamlingen å få vedtak om å bygge/påbygg inn i vedtektene til Ekely borettslag.

7. Valg**7.1 Valg av styreleder for 1 år**

Jan Egil Henriksen ønsker å trekke seg fra sitt verv, og det må derfor gjennomføres suppleringsvalg av ny styreleder.

7.2 Valg av 1 styremedlem for 2 år**7.3 Valg av 1 styremedlem for 1 år**

Willy H. Larsen har trukket seg fra sitt verv, og det må derfor gjennomføres et suppleringsvalg.

7.4 Valg av 2 varamedlemmer for 1 år**7.5 Valg av 1 delegat m/vara til Vansjø Boligbyggelag sin generalforsamling****Fullmakt**

Viktig! Det er bare frammøtte andelseiere og de som har medbragt fullmakt som kan avgi stemme (ingen kan være fullmektig for mer enn én andelseier).

Moss, 12.02.2025**Ekely Borettslag/ Vansjø Boligbyggelag**

Årsmelding Ekely Borettslag for 2024

Pr. 1. januar 2025, består styret av

Styreleder, Jan Egil Henriksen, Valgt fra 26.02.2024, Valgt for 2 år

Styremedlem, Monica Therese Løvås Skog, Valgt fra 27.02.2023, Valgt for 2 år

Styremedlem, Willy H Larsen, Valgt fra 26.02.2024, Valgt for 2 år

Styret består av 1 kvinne og 2 menn.

Styret har følgende varamedlemmer

Varamedlem, Inger Ask, Valgt fra 26.02.2024, Valgt for 1 år

Varamedlem, Knut Nystuen, Valgt fra 26.02.2024, Valgt for 1 år

Endringer i styret i siden generalforsamlingen 2024

Forrige generalforsamling ble avholdt mandag 26.02.2024.

Siden generalforsamlingen har det vært følgende endringer av styrets sammensetning:

Valgperioden har gått ut for følgende

Styremedlem, Monica Therese Løvås Skog

Varamedlem, Inger Ask

Varamedlem, Knut Nystuen

Andre komiteer

Styremøter

Antall styremøter som er avholdt i 2024: 3

Antall behandlede saker i perioden:

Budsjettforslag for 2025

Videreføring av avtale om levering av tv og internett med Telenor

Styrehonorar

Andre møter som er avholdt

Generelle opplysninger om borettslaget

Borettslaget består av 23 andelsleiligheter.

Borettslaget er registrert i Brønnøysund registrert med organisasjonsnummer 948588668, og ligger i Moss kommune.

Ekely Borettslag har til formål å gi andelseiere bruksrett til egen andel i foretaket eiendom (boret). I tillegg organiserer og forvalter borettslaget andre tiltak som har sammenheng med boretten til andelseier.

Ekely Borettslag er forsikret gjennom Gjensidige Forsikring.

Borettslaget følger arbeidsmiljølovens bestemmelser og tilstreber et godt arbeidsmiljø.

Borettslaget følger likestillingslovens bestemmelser og tilstreber likestilling ved valg av tillitsvalgte. Det er ikke iverksatt likestillingsfremmende tiltak.

Ekely Borettslag forurensar ikke det ytre miljø i vesentlig grad utover det som må anses normalt for et boligselskap.

Ansatte i selskapet:

Antall faste ansatte i Ekely Borettslag i 2024:

(Styreverv er ikke å anse som fast ansatt i boligselskapet)

Antall andre personer i Ekely Borettslag som har mottatt lønn i 2024:

Lekeplass:

Lekeplasser er i henhold til forskrifter om lekeplass-utstyr (slett hvis det ikke er aktuelt).

Forretningsfører

Vansjø Boligbyggelag er forretningsfører.

Revisor

PricewaterhouseCoopers er revisor.

Saker som styret har jobbet med og vedlikehold som har vært gjennomført i 2024

Siden generalforsamlingen mandag 26.02.2024 har styret jobbet med følgende saker:

- Råteskader

Siden generalforsamlingen mandag 26.02.2024 har Ekely Borettslag utført følgende vedlikehold:

- Gjennomført utskifting av innrapporterte råteskader.

Vedlikehold og nyanskaffelser som er ønskelig i 2025

Vedlikehold som skal/bør gjennomføres i Ekely Borettslag i 2025:

Nyanskaffelser som skal/bør anskaffes i Ekely Borettslag i 2025:

HMS arbeid i året som har gått

HMS arbeid som er utført i 2024:

Økonomi

Årsregnskapet for 2024 er satt opp under forutsetning om fortsatt drift, og det er ingen forhold som skulle tilsi noe annet i fremtiden.

Årsresultatet for 2024 foreslås overført til annen egenkapital.

Ved eventuelt negativt årsresultat dekkes dette opp via disponible midler.

Økonomi, kommentar fra styret

Styrets kommentarer til regnskapet for 2024:

Styrets kommentarer til budsjettet for 2025:

Styret i Ekely Borettslag

Årsmeldingen er godkjent av styret 07.01.2025

RESULTATREGNSKAP 2024 Ekely Borettslag

	Note	Regnskap 2024	Regnskap 2023	Budsjett 2024	Budsjett 2025
INNETEKTER					
Felleskostnader		1 639 800	1 490 808	1 639 799	1 682 434
Andre driftsinntekter		0	0	0	1 200
SUM INNETEKTER		1 639 800	1 490 808	1 639 799	1 683 634
KOSTNADER					
Styrehonorar		80 000	70 000	70 000	80 000
Arbeidsgiveravgift		11 280	9 870	9 870	11 280
Strøm		5 244	5 165	5 400	5 400
Vedlikehold bygg		183 219	1 638 158	20 000	20 000
Vedlikehold VVS		5 639	0	5 000	5 000
Vedlikehold utvendig anlegg		1 250	5 427	5 000	5 000
Revisjonshonorar	0	11 000	10 500	11 000	11 000
Forretningsførerhonorar		60 654	57 762	60 652	63 078
Årsavgift TV/Internett		150 021	135 797	148 076	154 000
Kontingent boligbyggelag		6 900	6 900	5 750	6 900
Forsikringer		89 848	78 440	95 600	111 500
Kommunale avgifter		349 786	370 519	403 900	437 200
Andre driftskostnader		5 601	5 250	21 635	22 000
SUM KOSTNADER		960 442	2 393 789	861 883	932 358
DRIFTSRESULTAT		679 358	-902 981	777 916	751 276
FINANSINNEKT OG -KOSTN.					
Renteinntekter		17 588	18 885	9 201	9 000
Rentekostnader		433 496	366 924	442 260	411 959
Utbytte Gjensidige		8 297	7 019	0	0
RESULTAT AV FINANSINNEKT OG -KOSTN.		-407 612	-341 019	-433 059	-402 959
ÅRSRESULTAT		271 746	-1 244 000	344 857	348 317
OVERFØRINGER OG DISPONERINGER					
Overført annen egenkapital		271 746	-1 244 000	344 857	348 317
SUM OVERFØRINGER		271 746	-1 244 000	344 857	348 317

BALANSE 2024 Ekely Borettslag

	Note	2024	2023
EIENDELER			
ANLEGGSMIDLER			
VARIGE DRIFTSMIDLER			
Tomt		3 413 750	3 413 750
Bygninger	2	9 993 183	9 993 183
FINANSIELLE ANLEGGSMIDLER			
SUM ANLEGGSMIDLER		13 406 933	13 406 933
OMLØPSMIDLER			
FORDRINGER			
Restanse felleskostnader		0	15 202
Andre fordringer		140 152	124 074
BANKINNSKUDD OG KONTANTER			
Bank		456 043	491 621
SUM OMLØPSMIDLER		596 195	630 897
SUM EIENDELER		14 003 128	14 037 830

210 Ekely Borettslag

Side 8 av 17

BALANSE 2024 Ekely Borettslag

	Note	2024	2023
EGENKAPITAL OG GJELD			
EGENKAPITAL			
Andelskapital		2 300	2 300
Annen egenkapital		1 996 815	1 996 815
Årets resultat		271 746	0
SUM EGENKAPITAL		2 270 861	1 999 115
GJELD			
LANGSIKTIG GJELD			
Pantegjeld	3	6 756 118	7 044 585
Borettsinnskudd	1	4 820 000	4 820 000
SUM LANGSIKTIG GJELD		11 576 118	11 864 585
KORTSIKTIG GJELD			
Forskuddsbetalte felleskostnader		0	15 509
Leverandørgjeld		156 148	158 620
SUM KORTSIKTIG GJELD		156 148	174 129
SUM GJELD		11 732 267	12 038 715
SUM EGENKAPITAL OG GJELD		14 003 128	14 037 830
Pantestillelser		11 576 118	11 864 585

Moss 31.12.24

Vansjø Boligbyggelag

Sted: _____, dato: _____

Jan Egil Henriksen
Styreleder

Willy H Larsen
Styremedlem

Monica Therese Løvås Skog
Styremedlem

210 Ekely Borettslag

Side 9 av 17

NOTER ÅRSOPPGJØR 2024 Ekely Borettslag

Regnskapsprinsipper

Informasjon om årsregnskapet.
Borettslagets årsregnskap er satt opp i samsvar med regnskapsloven, forskrift om årsregnskap og årsberetning for borettslag, samt god regnskapsskikk.

Klassifisering

Eiendeler bestemt til varig eie eller bruk er klassifisert som anleggsmidler. Andre eiendeler er klassifisert som omløpsmidler.
Klassifisering av kortsiktig og langsiktig gjeld er basert på nedbetalingstid. Kortsiktig gjeld forutsettes innfridd i løpet av et år.
Øvrig gjeld er langsiktig gjeld.

Anleggsmidler vurderes til anskaffelseskost, men nedskrives til virkelig verdi når verdifallet ikke forventes å være forbigående.
Reversering av tidligere nedskrivninger foretas dersom grunnlag for opprinnelig nedskrivning ikke lenger er tilstede.

Langsiktig gjeld bokføres til nominelt mottatt beløp på etableringstidspunktet. Langsiktig gjeld oppskrives ikke til virkelig verdi som følge av rentendringer.

Omløpsmidler vurderes til laveste verdi av anskaffelsesverdi og virkelig verdi.

Kortsiktig gjeld balanseføres til nominelt mottatt beløp på etableringstidspunktet.

Eiendommen/tomtten er oppført med anskaffelsesverdi med tillegg for eventuelle påkostninger.

Årsregnskapet baserer seg på regnskapslovens regler om oppsett av årsregnskap.
I tillegg stiller "Forskrift om årsregnskap og årsmelding for borettslag av 30. Juni 2005" krav om noe tilleggsinformasjon i tillegg til kravene i regnskapsloven.

Disponible midler

	Regnskap 2024	Regnskap 2023
A. Disponible midler IB	456 767	1 517 369
B. Endring disponible midler		
Årets resultat	271 746	-1 244 000
Opptak/avdrag langsiktig gjeld	-288 467	183 398
B. Årets endring disponible midler	-16 721	-1 060 602
C. Disponible midler UB	440 046	456 767

Årsregnskapet gir imidlertid ikke en fullstendig oversikt over borettslagets disponible midler ved årsskifte.
I regnskapet presenteres det en oversikt over borettslagets inntekter og kostnader.
Det regnskapsmessige overskuddet tar ikke hensyn til en del viktige økonomiske forhold som påvirker borettslagets disponible midler.
Dette gjelder for eksempel avskrivninger, opptak og avdrag på lån, samt kjøp og salg av anleggsmidler.
Borettslagets disponible midler kan blant annet benyttes til å vurdere om det er nødvendig å endre størrelsen på innkrevde felleskostnader som den enkelte beboer betaler, og om det er behov for å ta opp lån eller om det er mulighet til å betale ned ekstra på eksisterende gjeld.

Noter

Side 10 av 17

NOTER ÅRSOPPGJØR 2024 Ekely Borettslag

Note 0 - Revisjonshonorar

Revisjonshonoraret er i sin helhet tilknyttet revisjon.

Note 1 - Borettsinnskudd

	2024	2023
2250 BORETT SINNSKUDD	4 820 000	4 820 000
Sum	-4 820 000	-4 820 000

Innskuddet er sikret med pant i eiendommen.

Note 2 - Bygninger

Navn	Tidl avskrevet	Bokført verdi 31.12
Bygninger 1982		9 993 183
Sum bygninger		9 993 183
Tomt innkjøpt 2018		3 413 750
Sum tomt		3 413 750

Bygningene er ikke avskrevet, man har i stedet vurdert om tilstrekkelig vedlikehold er gjennomført. Jfr vedlikehold.

Note 3 - Pantegjeld

Kreditor:	Nordea Bank Norge ASA	Nordea Bank Norge ASA	Nordea Bank Norge ASA
Fomål:		Innløsning av festetomt	
Låne nummer:	61188262332	61188241009	67143627768
Lånetype:	Annuitet	Annuitet	Annuitet
Opptaksår:	2022	2018	2009
Rentesats:	6.35 %	6.35 %	5.90 %
Betingelser:		Flytende rente	Nibor, flytende rente, kreditmargin 1,15%
Beregnet innfridd:	30.09.2047	30.03.2058	30.03.2034
Opprinnelig lånebeløp:	1 000 000	3 350 000	4 800 000
Lånesaldo 01.01:	1 436 672	3 066 433	2 541 480
Avdrag i perioden:	25 678	26 373	236 416
Lånesaldo 31.12:	1 410 994	3 040 060	2 305 064

Pantegjeld

	Ant. andeler	Andel gjeld 31.12	Sum fellesgjeld
Antall andeler, andel gjeld og sum av fellesgjeld lån 61 188241009	18	132 724	2 389 032
	5	130 204	651 020
Antall andeler, andel gjeld og sum av fellesgjeld lån 61 188262332	18	61 602	1 108 836
	5	60 432	302 160

Noter

Side 11 av 17

NOTER ÅRSOPPGJØR 2024 Ekely Borettslag

Pantegjeld

Antall andeler, andel gjeld og sum av fellesgjeld lån 67143627768	18	100 636	1 811 448
	5	98 725	493 625

Bokført verdi av eiendommen er stilt som sikkerhet for pantelikret gjeld.

Resultat og balanse med noter for Ekely Borettslag.

Dokumentet er signert elektronisk av:

For Ekely Borettslag

Styreleder	Jan Egil Henriksen (sign.)	10.02.2025
Styremedlem	Willy H Larsen (sign.)	10.02.2025
Styremedlem	Monica Therese Løvås Skog (sign.)	10.02.2025

[Noter](#)

Side 12 av 17

Side 13 av 17



Til generalforsamlingen i Ekely Borettslag

Uavhengig revisors beretning

Konklusjon

Vi har revidert årsregnskapet for Ekely Borettslag som består av balanse per 31. desember 2024, resultatregnskap for regnskapsåret avsluttet per denne datoen og noter til årsregnskapet, herunder et sammendrag av viktige regnskapsprinsipper.

Etter vår mening

- oppfyller årsregnskapet gjeldende lovkrav, og
- gir årsregnskapet et rettviseende bilde av borettslagets finansielle stilling per 31. desember 2024, og av dets resultater for regnskapsåret avsluttet per denne datoen i samsvar med regnskapslovens regler og god regnskapsskikk i Norge.

Grunnlag for konklusjonen

Vi har gjennomført revisjonen i samsvar med International Standards on Auditing (ISA-ene). Våre oppgaver og plikter i henhold til disse standardene er beskrevet nedenfor under *Revisors oppgaver og plikter ved revisjonen av årsregnskapet*. Vi er uavhengige av borettslaget i samsvar med kravene i relevante lover og forskrifter i Norge og International Code of Ethics for Professional Accountants (inkludert internasjonale uavhengighetsstandarder) utstedt av International Ethics Standards Board for Accountants (IESBA-reglene), og vi har overholdt våre øvrige etiske forpliktelser i samsvar med disse kravene. Innhentet revisjonsbevis er etter vår vurdering tilstrekkelig og hensiktsmessig som grunnlag for vår konklusjon.

Øvrig informasjon

Styret (ledelsen) er ansvarlig for øvrig informasjon som er publisert sammen med årsregnskapet. Øvrig informasjon omfatter informasjon i årsrapporten bortsett fra årsregnskapet og den tilhørende revisjonsberetningen. Øvrig informasjon omfatter også budsjettall som er presentert sammen med årsregnskapet. Vår konklusjon om årsregnskapet ovenfor dekker ikke øvrig informasjon.

I forbindelse med revisjonen av årsregnskapet er det vår oppgave å lese øvrig informasjon. Formålet er å vurdere hvorvidt det foreligger vesentlig inkonsistens mellom den øvrige informasjonen og årsregnskapet og den kunnskap vi har opparbeidet oss under revisjonen av årsregnskapet, eller hvorvidt øvrig informasjon ellers fremstår som vesentlig feil. Vi har plikt til å rapportere dersom øvrig informasjon fremstår som vesentlig feil. Vi har ingenting å rapportere i så henseende.

Ledelsens ansvar for årsregnskapet

Ledelsen er ansvarlig for å utarbeide årsregnskapet og for at det gir et rettviseende bilde i samsvar med regnskapslovens regler og god regnskapsskikk i Norge. Ledelsen er også ansvarlig for slik intern kontroll som den finner nødvendig for å kunne utarbeide et årsregnskap som ikke inneholder vesentlig feilinformasjon, verken som følge av misligheter eller utilsiktede feil.

Ved utarbeidelsen av årsregnskapet må ledelsen ta standpunkt til borettslagets evne til fortsatt drift og opplyse om forhold av betydning for fortsatt drift. Forutsetningen om fortsatt drift skal legges til grunn for årsregnskapet så lenge det ikke er sannsynlig at virksomheten vil bli avvirket.

Revisors oppgaver og plikter ved revisjonen av årsregnskapet

Vårt mål er å oppnå betryggende sikkerhet for at årsregnskapet som helhet ikke inneholder vesentlig feilinformasjon, verken som følge av misligheter eller utilsiktede feil, og å avgi en revisjonsberetning som inneholder vår konklusjon. Betryggende sikkerhet er en høy grad av sikkerhet, men ingen garanti for at en

PricewaterhouseCoopers AS, Kalnesveien 5, 1712 Grålum
T: 02316, org. no.: 987 009 713 MVA, www.pwc.no
Statsautoriserte revisorer, medlemmer av Den norske Revisorforening og autorisert regnskapsførerselskap



revisjon utført i samsvar med ISA-ene, alltid vil avdekke vesentlig feilinformasjon. Feilinformasjon kan oppstå som følge av misligheter eller utilsiktede feil. Feilinformasjon er å anse som vesentlig dersom den enkeltvis eller samlet med rimelighet kan forventes å påvirke de økonomiske beslutningene som brukerne foretar på grunnlag av årsregnskapet.

For videre beskrivelse av revisors oppgaver og plikter vises det til <https://revisorforeningen.no/revisjonsberetninger>.

Sarpsborg, 11. februar 2025
PricewaterhouseCoopers AS

Jon F. Hansen
Statsautorisert revisor
(elektronisk signert)

 Securely signed with Brevio

INTERN

Revisjonsberetning

Signers:

Name	Method	Date
Hansen, Jon Audun Feldt	BANKID	2025-02-11 22:21

This document package contains:

- Closing page (this page)
- The original document(s)
- The electronic signatures. These are not visible in the document, but are electronically integrated.

Side 16 av 17



This file is sealed with a digital signature. The seal is a guarantee for the authenticity of the document.

Til: Styret Ekely borettslag
 Fra: Bente og Aage Johansen, **Gulspurvveien 5**
 Dato: 20. Januar 2025

Sak: Endret tillatelse – Gulspurvveien 5
Oppføring av sykkelbod i tilknytning til eksisterende carport

Det ble søkt og godkjent oppføring av hagebod på baksiden av huset 31.01.2017. Denne boden er imidlertid ikke bygget. Søknad om oppføring av ny sykkelbod erstatter søknad om oppføring av hagebod på husets bakside

Det søkes med dette om tillatelse til å oppføre sykkelbod i tilknytning til eksisterende carport på eiendommen. Sykkelboden vil ha en grunnflate på 5,3 kvm.
 Øvrige mål: Bredde 230 cm, dybde 230 cm. Høyde i front 215 cm.
 Bodens vil få en diskret utforming i samme utførelse som carport. Sykkelboden bygges tilbaketrukket og vil bli omgitt av hekker og beplantning. Bodens vil ikke være sjenerende for naboer eller øvrige.

Forslag til vedtak

«Styret godkjente at det oppføres ny sykkelbod i Gulspurvveien 5, i tilknytning til allerede godkjent og etablert carport»

Moss, 20 Januar 2025

Bente og Aage Johansen
 Gulspurvveien 5, 1529 Moss



Målsatt tegning av sykkelbod i tilknytning til carport

INTERN

Side 17 av 17



FULLMAKT

Undertegnede _____
(andelseiers navn og adresse)

som er andelseier i Ekely Borettslag,
har med dette gitt _____
(fullmektigens navn og adresse)

fullmakt til å møte for meg på Ordinær generalforsamling Mandag
24.02.2025.

Moss, den _____

(andelseiers underskrift)



Medtas av fullmektigen på generalforsamlingen og leveres ved
fremmøteregistrering ved inngangen eller til møteleder. Ingen kan
være fullmektig for mer enn en andelseier.

Fullmakten kan ikke påføres noen føringer i forhold til hva man vil
stemme.

Vedtekter for

VANSJØ BOLIGBYGGELAG

Org.nr. 995 981 378

- Vedtatt på stiftelsesmøte den 1. juni 2010.
- Revidert på generalforsamlingen 15.06.2011
- Revidert på generalforsamlingen 14.05.2013

1. Innledende bestemmelser

1-1 Formål

VANSJØ BOLIGBYGGELAG er et samvirkeforetak som har til hovedformål å skaffe boliger til andelseierne gjennom borettslag og boligsameier, og å forvalte boliger for andelseierne.

I tillegg har boligbyggelaget til formål å:

- framforhandle fordeler på vegne av andelseierne
- forestå oppføring og forvaltning av bygg på vegne av andre enn andelseierne
- eie boliger som skal leies ut, enten direkte eller gjennom selskap med begrenset ansvar.
- drive virksomhet av betydning for andelseierne i boligbyggelaget, enten direkte eller gjennom selskap med begrenset ansvar
- foreta forvaltning og investering av boligbyggelagets kapital
- drive eiendomsmegling
- drive regnskapsførsel for selskaper og foreninger

1-2 Forretningskontor

Boligbyggelaget har forretningskontor i Moss kommune

Boligbyggelaget er medlem i A/L Norske Boligbyggelags Landsforbund (NBBL).

2. Andeler og andelseiere

2-1 Andeler og andelseiere

(1) Andelene skal være på kroner 350,-.

(2) Andelseierne har ikke personlig ansvar for boligbyggelagets forpliktelser.

(3) Boligbyggelaget skal alltid være åpent for nye andelseiere. Alle andeler gir like rettigheter og plikter så langt som følger av loven. Søknad om å bli andelseier skal være skriftlig.

(4) Styret kan nekte søkeren å bli andelseier når det foreligger saklig grunn til det. Avslår styret en søknad om å bli andelseier, skal søkeren underrettes om grunnen til avslaget og at han kan kreve at styret legger vedtaket fram for første ordinære generalforsamling.

(5) Med de unntak som følger av punkt 2-1 (6) kan hver andelseier bare eie en andel i boligbyggelaget. Ved sameie i andel i tilknyttet borettslag må samtlige sameiere eie en andel i boligbyggelaget.

(6) Juridiske personer kan være andelseiere i boligbyggelaget. Juridiske personer må eie minst like mange andeler i boligbyggelaget som de eier andeler i tilknyttede borettslag.

(7) Andelseierne skal betale årskontingent. Årskontingenten fastsettes av generalforsamlingen.

(8) Fra 1.januar 2014 kan det tegnes juniormedlemskap for personer under 18 år. Andel som juniormedlem tegnes ved betaling av andelskapital. Juniormedlem betaler ikke medlemskontingent før det året medlemmet fyller 18 år, og da for hele kalenderåret. Juniormedlemskap kan ikke overføres før medlemmet har fylt 18 år. For øvrig har juniormedlemmet samme rettigheter som for øvrige andelseiere.

2-2 Overføring av andel

(1) En andel kan ikke overføres til andre uten boligbyggelagets samtykke.

(2) Samtykke kreves ikke når en andel er ervervet av andelseierens ektefelle eller andelseierens eller ektefellens slektninger i rett opp- eller nedstigende linje, til fosterbarn som faktisk står i samme stilling som en livsarving, til søsken eller til noen som i de to siste årene har hørt til samme husstand som den tidligere eieren.

(3) Samtykke kreves heller ikke dersom andelen går over på skifte etter separasjon eller skilsmisse, eller når et husstandsmedlem overtar andelen etter reglene i husstandsfellesskapslovens § 3.

(4) Har en andelseier også andel i et borettslag tilknyttet boligbyggelaget, kan andelen i boligbyggelaget bare overføres sammen med andelen i borettslaget.

(5) Ved eierskifte skal den nye andelseieren straks sende melding til boligbyggelaget, selv om samtykke ikke er nødvendig.

(6) Hvilke rettigheter som følger andelen ved overføring, herunder ansiennitet, framgår av regler fastsatt av boligbyggelagets generalforsamling og eventuelle utfyllende regler fastsatt av styret.

2-3 Utmelding - utelukking

(1) En andelseier kan melde seg ut av boligbyggelaget. Dette gjelder ikke andelseier som har bolig i borettslag tilknyttet boligbyggelaget. Utmelding skal skje skriftlig.

(2) Styret kan vedta å utelukke en andelseier etter reglene i boligbyggelagslovens § 4-5.

2

(3) Andelseier som melder seg ut av boligbyggelaget eller blir utelukket, har ikke krav på å få tilbake andelsbeløpet eller årskontingenten.

2-4 Tildeling av boliger

(1) Boligbyggelaget foretar tildeling av nye boliger på bakgrunn av de regler generalforsamlingen har fastsatt om ansiennitet. Når boligbyggelaget peker ut medlem som skal gjøre forkjøpsrett gjeldende til andel eller bolig eller på annen måte fordeler boliger, skjer dette på grunnlag av den ansiennitet de andelseiere har som er interessert i vedkommende bolig.

(2) Andelseier som bor i bolig i borettslag tilknyttet boligbyggelaget, må ved overtakelse av ny eller brukt bolig overlate sin tidligere bolig til den andelseieren vedkommende borettslag eller boligbyggelag utpeker.

2-5 Felles ansiennitet

(1) Andelseierne i de boligbyggelag som til enhver tid er med i ordningen med felles ansiennitet får i konkurranse med andelseiere i Vansjø Boligbyggelag ikke regnet ansiennitet lenger tilbake enn 01.01.2003.

(2) Andelseiere med ansiennitet i Vansjø Boligbyggelag fra før 01.01.2003 beholder sin ansiennitet i Vansjø Boligbyggelag og får rett til å benytte sin ansiennitet i de boligbyggelagene som er med i ordningen med felles ansiennitet regnet fra 01.01.2003. Andelseiere som melder seg inn etter 01.01.2003 får felles ansiennitet regnet fra innmeldingsdato.

3. Styret og dets vedtak

3-1 Styret

(1) Boligbyggelaget skal ha et styre som skal bestå av styreleder og 6 - 12 andre medlemmer med 4 - 7 varamedlemmer.

(2) Funksjonstiden for lederen og de øvrige styremedlemmene er to år. Varamedlemmer velges for ett år. Styremedlem og varamedlem kan gjenvelges.

(3) Flertallet av de ansatte kan kreve at ett av styremedlemmene, samt ett av varamedlemmene skal velges av og blant de ansatte. Dersom boligbyggelaget har mer enn 30 ansatte kan de ansatte også kreve å få velge en observatør med varamedlem til styret.

3-2 Styrets oppgaver

(1) Forvaltningen av boligbyggelaget hører under styret. Styret skal sørge for forsvarlig organisering av virksomheten. Styret skal også føre tilsyn med den daglige ledelse og boligbyggelagets virksomhet for øvrig og ellers utføre de oppgaver som følger av lov, forskrifter, vedtekter og generalforsamlingens vedtak.

3

3-3 Styrets vedtak

(1) Styret skal behandle saker i møte med mindre styrets leder finner at saken kan forelegges skriftlig eller behandles på annen betryggende måte. Styrets leder skal sørge for at styremedlemmene så vidt mulig kan delta i en samlet behandling av saker som kan behandles uten møte. Styremedlemmene og daglig leder kan kreve møtebehandling. Årsregnskap og årsmelding skal behandles i møte.

(2) Styret kan treffe beslutning når mer enn en halvpart av medlemmene er til stede eller deltar i saksbehandlingen. For at styret skal kunne treffe en beslutning, kreves det flertall blant de fremmøtte, likevel slik at mer enn en tredjedpart av samtlige styremedlemmer må stemme for beslutningen.

3-4 Representasjon og fullmakt

(1) Styret kan gi styremedlemmer, daglig leder eller navngitte ansatte rett til å tegne firmaet.

4. Generalforsamlingen**4-1 Myndighet**

(1) Den øverste myndigheten i boligbyggelaget utøves av generalforsamlingen.

4-2 Tidspunkt for generalforsamlingen

(1) Ordinær generalforsamling holdes hvert år før 1 juli.

(2) Ekstraordinær generalforsamling holdes når styret finner det nødvendig eller når revisor eller minst en tjuedel av andelseierne krever det skriftlig og samtidig oppgir hvilke saker som ønskes behandlet. Styret skal sørge for at generalforsamlingen holdes innen en måned etter at kravet er framsatt.

4-3 Varsel om og innkalling til generalforsamling

(1) Generalforsamlingen innkalles av styret.

(2) Innkalling til generalforsamling skjer ved skriftlig innkalling til de delegerte. Innkallingen må være kommet fram senest en uke før generalforsamlingen. I innkallingen skal de saker som skal behandles være klart angitt.

(3) En andelseier har rett til å få tatt opp på generalforsamlingen spørsmål som blir meldt til styret innen 1. april.

4-4 Delegerte

(1) Andelseierne skal være representert på generalforsamlingen ved delegerte.

(2) De delegerte velges av og blant andelseierne etter følgende regler:

- Andelseierne i tilknyttede borettslag velger på generalforsamlingen i borettslaget en delegert med varamedlem for hver fylte 50. andelseiere, dog minst en.

4

- Øvrige andelseiere velger en delegert for hver fylte 50. andelseiere regnet etter tallet på andelseiere ved siste årsskifte. Boligbyggelagets styre innkaller disse andelseierne til møte hvor valget av delegerte blir foretatt. Innkalling skjer ved kunngjøring i minst en avis med et varsel på minst 1 uke.

Valg av delegerte holdes før ordinær generalforsamling og gjelder til neste valg.

4-5 Saker som skal behandles på generalforsamlingen

(1) Ordinær generalforsamling

- Godkjenning av årsmelding og årsregnskap
- Valg av leder, medlemmer og varamedlemmer til styret
- Valg av valgkomite som skal ha 5 medlemmer med 3 varamedlemmer hvorav styret oppnevner ett medlem med varamedlem. Medlemmer og varamedlemmer til valgkomiteen skal velges både blant medlemmer som bor i tilknyttede borettslag og de øvrige medlemmene i boligbyggelaget
- Godtgjørelse til tillitsvalgte og revisor
- Eventuelt valg av revisor
- Andre saker som er nevnt i innkallingen

(2) Ekstraordinær generalforsamling

På ekstraordinær generalforsamling behandles de sakene som er nevnt i innkallingen.

4-6 Møteledelse og protokoll

(1) Generalforsamlingen velger møteleder. Møtelederen skal sørge for at det føres protokoll for generalforsamlingen. Vedtak på generalforsamlingen skal tas inn i protokollen sammen med opplysninger om stemmetall. Liste over de som har møtt skal legges ved protokollen.

4-7 Stemmerett og avstemning

(1) Hver delegert har en stemme på generalforsamlingen. Med de unntak som følger av loven eller vedtektene krever alle vedtak mer enn halvparten av de avgitte stemmer. Står stemmetallet likt, gjelder det som møtelederen slutter seg til, også når denne ikke har stemmerett. De delegerte kan ikke møte med fullmektig.

(2) Ved valg kan generalforsamlingen på forhånd fastsette at den som får flest stemmer skal regnes som valgt. Stemmelikhet ved valg avgjøres ved loddtrekning.

5. Inhabilitet, taushetsplikt og mindretallsvern**5-1 Inhabilitet**

(1) Ingen kan selv eller ved fullmektig, som fullmektig eller som delegert delta i en avstemning på generalforsamlingen om søksmål mot seg selv eller om eget ansvar overfor boligbyggelaget, og heller ikke om søksmål mot andre eller om andres ansvar dersom andelseieren, fullmektigen eller den delegerte har en vesentlig interesse i saken som kan være stridende mot boligbyggelagets.

5

(2) Et styremedlem må ikke delta i behandlingen eller avgjørelsen av spørsmål som har slik særlig betydning for egen del eller for noen nærstående at medlemmet må anses for å ha framtrædende personlig eller økonomisk særinteresse i saken. Det samme gjelder for daglig leder.

5-2 Taushetsplikt

(1) Tillitsvalgte, ansatte og daglig leder i boligbyggelaget har plikt til å bevare taushet overfor uvedkommende om det de i forbindelse med virksomheten får vite om noens personlige forhold. Dette gjelder ikke dersom ingen berettiget interesse tilsier taushet.

5-3 Mindretallsvern

(1) Generalforsamlingen kan ikke treffe noen beslutning som er egnet til å gi visse andelseiere eller andre en urimelig fordel på andre andelseieres eller boligbyggelagets bekostning.

(2) Styret og andre som etter boligbyggelagslovens §§ 6-27 til 6-29 representerer boligbyggelaget, må ikke foreta noe som er egnet til å gi visse andelseiere eller andre en urimelig fordel på andre andelseieres eller boligbyggelagets bekostning.

6. Vedtektsendringer og forholdet til borettslovene

6-1 Vedtektsendringer

Generalforsamlingen kan vedta å endre vedtektene med to tredjedeler av de avgitte stemmer.

6-2 Forholdet til boligbyggelagsloven

For så vidt ikke annet følger av disse vedtekter, gjelder reglene i lov om boligbyggelag av 06.06.2003 nr 38.



Energiattest

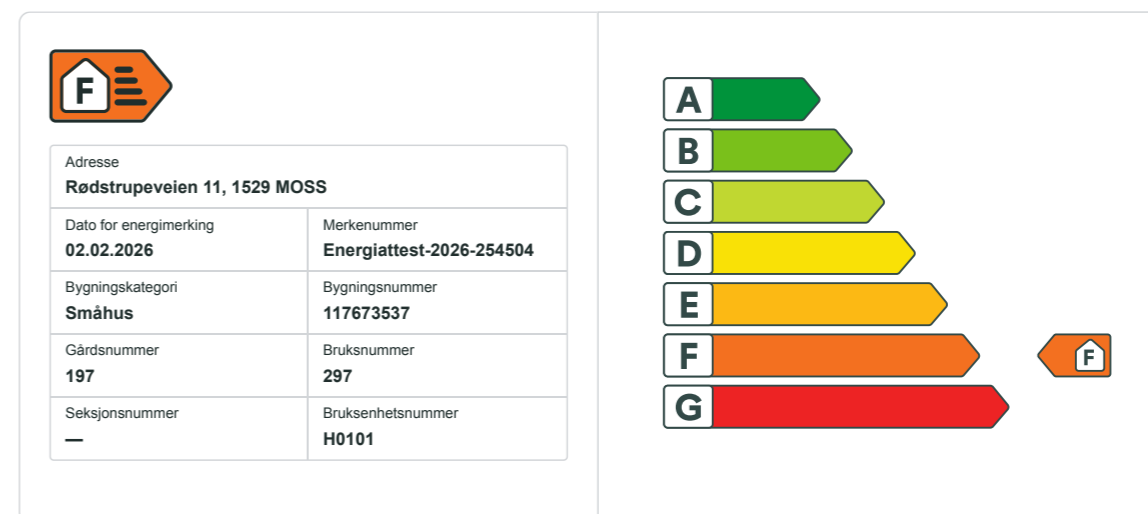

Energikarakteren

Energikarakteren angir hvor energieffektiv boligen er, inkludert oppvarmingsanlegget. Energikarakteren er beregnet ut fra den typiske energibruken for boligtypen. Beregningene er gjort ut fra normal bruk ved et gjennomsnittlig klima. Det er boligens energimessige standard og ikke bruken som bestemmer energikarakteren. Boligdata i denne attesten er beregnet ut fra opplysninger som er gitt av boligeier. Der opplysninger ikke er oppgitt, brukes typiske standardverdier for den aktuelle bygningstypen.

Boliginformasjon

Byggeår 1982	Bygningstype Tomannsbolig vertikal delt
Bruksareal 103,0 m²	Oppvarmet bruksareal 103,0 m²
Oppvarmet etasje 2	Bygningsmateriale Tre
Oppvarming Elektrisitet, Ved	
Ventilasjon Periodisk avtrekk	

Energi

Beregnet vektet levert energi i normert klima er et nøkkeltall for å vurdere en bygnings energieffektivitet, der ulike energibærere (strøm, fjernvarme, varmepumpe) vektet ulikt.

Beregnet vektet levert energi i normert klima

Pr. KVM pr. år
325,55 kWh/m²

Beregnet levert energi i lokalt klima

Pr. KVM pr. år 330,64 kWh/m²	Totalt levert pr. år 34 056 kWh
--	---



Rødstrupeveien 11, 1529 MOSS

 Detaljer	
Bygningsform Nei	Vegger Nei
Vindu Nei	Gulv Nei
Takkonstruksjon Nei	Ytterdører Nei
Energibruk Nei	Lekkasjetall Nei
Solceller Nei	



Rødstrupeveien 11, 1529 MOSS

Tiltak

Brukertiltak

Tiltak 1: Vask med fulle maskiner

Fyll opp vaske- og oppvaskmaskinen før bruk. De fleste maskiner bruker like mye energi enten de er fulle eller ikke.

Tiltak 2: Fyr riktig med ved

Bruk tørr ved, god trekk, og legg ikke i for mye av gangen. Fyring i åpen peis er mest for kosens skyld. Hold spjeldet lukket når ovnen/peisen ikke er i bruk.

Tiltak 3: Velg hvitevarer med lavt forbruk

Når du skal kjøpe nye hvitevarer så velg et produkt med lavt strømforbruk. Produktene deles inn i energiklasser fra A til G, hvor A er det minst energikrevende. Mange produsenter tilbyr nå varer som går ekstra langt i å være energieffektive. A+ og det enda bedre A++ er merkinger som har kommet for å skille de gode fra de ekstra gode produktene.

Tiltak 4: Tiltak utendørs

Monter urbryter (koblingsur) på motorvarmeren slik at den ikke står på mer enn nødvendig. Skift til sparepærer. Sparepærer på 5, 7, 11, 15, og 20 W tilsvarer glødelamper på henholdsvis 25, 40, 60, 75 og 100 W, og de varer dessuten lenger, 8.000-15.000 timer mot 1.000-2.500 timer for glødelamper. Det kan monteres fotocelle på utebelysningen slik at det automatisk går av/på etter dagslyset/mørket. Eller det kan monteres bevegelsessensor slik at lyset kun går på ved bevegelse og slås av automatisk etter forhåndsinnstilt tid. For snøsmelteanlegg som kun er manuelt styrt av/på eller ift. Lufttemperatur kan det installeres automatikk slik at snøsmelteanlegget både er temperatur- og nedbørsstyrt dvs. når det registreres nedbør og kulde samtidig.

Tiltak 5: Spar strøm på kjøkkenet

Ikke la vannet renne når du vasker opp eller skyller. Bruk kjeler med plan bunn som passer til platen, bruk lokk, kok ikke opp mer vann enn nødvendig og slå ned varmen når det har begynt å koke. Slå av kjøkkenventilatoren når det ikke lenger er behov. Bruk av microbølgeovn til mindre mengder mat er langt mer energisparende enn komfyren. Tin frossenmat i kjøleskapet. Kjøl- og frys skal avrimes ved behov for å hindre unødvendig energibruk og for høy temperatur inne i skapet / boksen (nye kjølekap har ofte automatisk avriming). Fjern støv på kjøleribber og kompressor på baksiden. Slå av kaffetraker når kaffen er ferdig traktet og bruk termos. Oppvaskmaskinen har innebygde varmelementer for oppvarming av vann og skal kobles til kaldvannet, kobles den til varmtvannet øker energibruken med 20 - 40 % samtidig som enkelte vaske- og skylleprosesser foregår i feil temperatur.

Tiltak 6: Slå el.apparater helt av

Elektriske apparater som har stand-by modus trekker strøm selv når de ikke er i bruk, og må derfor slås helt av.

Tiltak 7: Følg med på energibruken i boligen

Gjør det til en vane å følge med energiforbruket. Les av måleren månedlig eller oftere for å være bevisst energibruken. Ca halvparten av boligens energibruk går til oppvarming.

Tiltak 8: Luft kort og effektivt

Ikke la vinduer stå på gløtt over lengre tid. Luft heller kort og effektivt, da får du raskt skifta lufta i rommet og du unngår nedkjøling av gulv, tak og vegger.

Tiltak 9: Bruk varmtvann fornuftig

Bytt til sparedusj hvis du ikke har. For å finne ut om du bør bytte til sparedusj eller allerede har sparedusj kan du ta tiden på fylling av ei vaskebøtte; nye sparedusjer har et forbruk på kun 9 liter per minutt. Ta dusj i stedet for karbad. Skift pakning på dryppende kraner. Dersom varmtvannsberederen har nok kapasitet kan temperaturen i berederen reduseres til 70gr.

Tiltak 10: Slå av lyset og bruk sparepærer

Slå av lys i rom som ikke er i bruk. Utnytt dagslyset. Bruk sparepærer, spesielt til utelys og rom som er kalde eller bare delvis oppvarmet.

Tiltak 11: Redusér innetemperaturen

Ha en moderat innetemperatur, for hver grad temperatursenkning reduseres oppvarmingsbehovet med 5 %. Mennesker er også varmekilder; jo flere gjester – desto større grunn til å dempe varmen. Ha lavere temperatur i rom som brukes sjelden eller bare deler av døgnet. Monter tetningslister rundt trekkfulle vinduer og dører (kan sjekkes ved bruk av myggsjir/røyk eller stearinlys). Sett ikke møbler foran varmeovner, det hindrer varmen i å sirkulere. Trekk for gardiner og persienner om kvelden, det reduserer varmetap gjennom vinduene.

Tiltak utendørs**Tiltak 12: Montere urbryter på motorvarmer**

Det monteres urbryter (koblingsur) på motorvarmeren slik at den ikke står på mer enn nødvendig.

Tiltak 13: Skifte til sparepærer på utebelysning

Sparepærer på 5, 7, 11, 15, og 20 W tilsvarer glødelamper på henholdsvis 25, 40, 60, 75 og 100 W. Sparepærer gir like mye lys som vanlige glødelamper, men bruker bare rundt 20% av energien. De varer dessuten lenger, 8.000-15.000 timer mot 1.000 - 2.500 timer for glødelamper.

Tiltak 14: Montere automatikk på utebelysning

Det kan monteres fotocelle på utebelysningen slik at det automatisk går av/på etter dagslyset/mørket. Eller det kan monteres bevegelsessensor slik at lyset kun går på ved bevegelse og slås av automatisk etter forhåndsinnstilt tid.

Tiltak 15: Termostat- og nedbørsstyring av snøsmelteanlegg

Snøsmelteanlegget er kun manuelt styrt, eller styres kun etter lufttemperatur. Det installeres automatikk slik at snøsmelteanlegget både er temperatur- og nedbørsstyrt. Det kan være i form av en temperatur- og snøføler i bakken, med temperatur - og fuktføler i luften. Snøsmelteanlegget aktiveres kun ved behov dvs. når det registreres nedbør og kulde samtidig.

Tiltak på luftbehandlingsanlegg**Tiltak 16: Skifte avtrekksvifte på bad til ny med fuktstyring**

Dersom avtrekksvifte på bad kun har manuell styring av/på kan det vurderes å montere ny avtrekksvifte med fuktstyring, dvs. at den starter/stopper automatisk ved behov avh. av luftens relative fuktighet og reduserer den totale luftutskiftningen og dermed varmetapet.

Tiltak 17: Montere blafrespjeld på kjøkkenventilator

Dersom kjøkkenventilator ikke har blafrespjeld, bør dette monteres for å redusere luftutskiftningen og dermed varmetapet.

Tiltak på varmeanlegg**Tiltak 18: Installere ny rentbrennende vedovn / peisinnatts, alternativt pelletskamin**

I gamle vedovner / peiser med dør utnyttes kun 30 - 55 % av energiinnholdet i veden, mens med nye rentbrennende vedovner / peisinnatts (som kom på markedet i 1988) er virkningsgraden på 70 - 80 %. Alternativt kan den gamle vedovnen / peisen skiftes ut med en pelletskamin. Nye vedovner, peisinnatts og pelletskaminer utnytter energien mer effektivt samt at røykgassforurensning og utslippene reduseres med inntil 90 % sammenlignet med gammel vedovn. De fleste pelletskaminer styres av en romtermostat, slik at man kan stille inn ønsket temperatur. Kaminen kan starte og slokke av seg selv, og mange kaminer kan også programmere inn ukeprogram, med f.eks. nattsenkning.

Bygningsmessige tiltak**Tiltak 19: Montering tetningslister**

Luftlekkasjer mellom karm og ramme på vinduer og mellom karm og dørblad kan reduseres ved montering av tetningslister. Lister i silikon- eller EPDM-gummi gir beste resultat.

Tiltak 20: Randsoneisolering av etasjeskillere

Kald trekk i randsonen av trebjelkelag kan utbedres ved å isolere bjelkelaget i randsonen. Utvendig kan man forsøke å tette vindsperra nederst på utsiden av veggen.

Tiltak 21: Isolering av gulv mot kald kjeller / kryprom

Det fins flere løsninger for etterisolering av gulv mot kald kjeller eller kryperom. Utførelse/metode avhenger av dagens løsning. Vindsperra etableres på kald side.

Tiltak 22: Etterisolering av yttervegg

Yttervegg etterisoleres. Metode avhenger av dagens løsning. For å sjekke vindtetting av yttervegg anbefales termografering og tetthetsprøving.

Tiltak 23: Isolering av gulv mot grunn

Gulv mot grunn etterisoleres. Utførelse avhenger av dagens løsning. Utvendig isolering av ringmur reduserer varmetap langs randen.

Tiltak på elektriske anlegg**Tiltak 24: Temperatur- og tidsstyring av panelovner**

Evt. eldre elektriske varmeovner uten termostat skiftes ut med nye termostatregulerte ovner med tidsstyring, eller det ettermonteres termostat / spareplugg på eksisterende ovn. Dersom mange ovner skiftes ut bør det vurderes et system hvor temperatur og tidsinnstillinger i ulike rom i boligen styres fra en sentral enhet.

Tiltak 25: Temperatur- og tidsstyring av elektrisk gulvvarme / takvarme

For evt. eldre gulvvarme/takvarme uten termostat monteres ny styringsenhet med kombinert termostat og tidsstyring. Dersom mange slike styringsenheter og/eller panelovner skiftes ut bør det vurderes et system hvor temperatur og tidsinnstillinger i ulike rom i boligen styres fra en sentral enhet.

Om grunnlaget for energimerket

Enova er ansvarlig for energimerkeordningen. Energimerket beregnes på grunnlag av oppgitte opplysninger om boligen. For informasjon som ikke er oppgitt, brukes typiske standardverdier for den aktuelle bygningstypen fra tidsperioden den ble bygd i.

Spørsmål om energiattesten

Spørsmål om energiattesten, energimerkeordningen eller gjennomføring av energieffektivisering og tilskuddsordninger kan rettes til Enova Svarer.

For ytterligere råd og veiledning om effektiv energibruk se våre nettsider.

Beregningsmetodene for energikarakteren baserer seg på NS 3031.

<https://www.enova.no/energimerking>

<https://www.enova.no>

Verdifulle råd til deg som skal kjøpe bolig

For de aller fleste er et boligkjøp den største investeringen vi gjør i løpet av livet. Da er det viktig å være proaktiv (Proaktiv = tenke riktig først, handle riktig etterpå). Vi vil gjerne være Proaktiv på dine vegne, og gi deg noen gode råd på veien.

1. Før boligjakt starter

Før du begynner å kikke, er det enkelte kriterier som må være satt. Hvor vil du bo? Hva er din økonomiske smertegrense? Hvilke krav har du til boligen? Hva er viktig for deg? Kanskje må du ofre sjøutsikten for å få de tre nødvendige soverommene? En budrunde kan fort bli hektisk, for å holde hodet kaldt må du derfor ha prioriteringene dine klare.

2. Forberedelser før visning

Husk å innhente salgsoppgave og tilstandsrapport i forkant. Les grundig gjennom all informasjon – da er det enklere å notere ned eventuelle spørsmål til selve visningsdagen. Ikke glem eventuelle vedtekter og husordensregler. Er det tillatt å leie ut? Kan vi ta med kjæledyr? Vi anbefaler å få avklart alle spørsmål før du legger inn bud.

3. Gjør deg kjent i nrområdet

Det som er viktig for noen er ikke nødvendigvis viktig for andre. Noen ser etter nærmeste barnehage og trygge skoleveier. Andre ønsker seg gangavstand til dagligvare, buss eller studiesteder. Spør megler på visning eller eventuelt i forkant av visningen dersom det er noe som er spesielt viktig for deg å vite.

4. Få avklart hvor mye du kan låne

Snakk med rådgiver i banken din før visning å få en avklaring på finansiering. Sett en klar grense for hvor høyt du kan by. Ikke legg inn bud uten at du er sikker på at du har finansieringen i orden. Husk å ha i bakhodet at det påløper ulike utgifter i tillegg til å betjene et lån med renter og avdrag. De fleste borettslag og sameier har månedlige fellesutgifter. I tillegg kommer eiendomsskatt, kommunale avgifter, forsikring, strøm, oppvarming, fritid og lignende. En bolig kan også by på uforutsette utgifter og vedlikehold. Det er derfor smart å sette av et beløp i måneden til slikt.

5. Boligselgerforsikring

(eierskifteforsikring) og boligkjøperforsikring

Boligselgerforsikring er selgers forsikring mot krav fra kjøper på grunnlag av skjulte feil og mangler. Når du selger bolig vil våre meglere alltid spørre deg om du vil tegne boligselgerforsikring. Boligkjøperforsikring derimot, dekker hjelp for kjøper til å vurdere og eventuelt fremsette klage etter kjøp av bolig. Forsikring gir kjøper tilgang til juridisk bistand fra tidspunkt for signering av kjøpekontrakt frem til 5 år etter overtakelsen. Dette inkluderer juridisk rådgivning, advokathjelp og håndtering av saken gjennom rettsapparat om nødvendig. Vi i Proaktiv Eiendomsmegling anbefaler, med få unntak, alle våre kjøpere å tegne boligkjøperforsikring.

Boligkjøperforsikring

Med vår boligkjøperforsikring får du en rettshjelpsforsikring som dekker juridisk bistand i eventuelle reklamasjonssaker mot selger. Med boligkjøperforsikring er du i trygge hender dersom du oppdager feil eller mangler ved boligen du har kjøpt.

Hvis boligen du har kjøpt har feil eller mangler du ikke ble gjort kjent med av selger eller megler, kan det være både frustrerende, tidkrevende og kostbart. Gjennom vår boligkjøperforsikring får du tilgang på hjelp fra advokater, saksbehandlere og jurister som er spesialiserte på eiendomskjøp. Forsikringen løper i 5 år etter overtakelsen, og dekker egne og eventuelle idømte saksomkostninger.

Kostnader for reparasjon av eventuelle feil eller mangler dekkes ikke av boligkjøperforsikringen. Slike kostnader vil man kunne kreve dekket av selger dersom eiendommen er mangelfull etter avhendingsloven. Skjulte feil, tilbakeholdte opplysninger og/eller mangelfulle/uriktige opplysninger gir grunnlag for henvisning. Våre saksbehandlere vil da vurdere det rettslige grunnlaget basert på informasjonen som er mottatt.

Fordeler

Du trenger ikke betale saksomkostninger. En boligkjøperforsikrings hovedfunksjon er å dekke eventuelle saksomkostninger knyttet til en klage på boligkjøpet. Dette inkluderer kostnader til advokat og eventuelle rapporter som må utføres. Forsikringen dekker beløpet enten du taper eller vinner.

Forsikringen har ikke et tak

Mens en vanlig innbo- og husforsikring vanligvis har et tak på rundt kr 100 000 og en egenandel på ca. 20 %, så trenger du med boligkjøperforsikring ikke å bekymre deg for beløpet på saksomkostningene. Dette dekkes av forsikringsselskapet uansett hvor høyt det blir.

Den gir deg en ekstra trygghet

Er du bekymret for at du kanskje kan komme i konflikt med boligselger og at du ikke har råd eller lyst til å dekke saksomkostnader, kan det være tryggende å kjøpe en boligkjøperforsikring. Selger har i de fleste tilfeller tilgang til profesjonell hjelp, da bør du som kjøper av bolig også ha det.



Hva koster forsikringen?

Forsikringspremien trekkes i oppgjøret.

Borettslagseiendom: kr 8 900

Seksjonert eiendom/
aksjebolig: kr 12 900

Enebolig/fritid/tomt: kr 17 900



soderbergpartners.no/eiendom

Tilbehør og løsøre

I henhold til Avhendingsloven § 3-4 skal eiendommen, når annet ikke er avtalt, overdras med innredninger og utstyr som etter lov, forskrift eller annet offentlig vedtak skal følge med. Det samme gjelder varig innredning og utstyr som enten er fastmontert eller er særskilt tilpasset bygningen, jf. Avhendingsloven § 3-5. Loven inneholder ingen detaljert oversikt over hva som omfattes av «innredning og utstyr», og over hva som skal regnes som «fastmontert eller særskilt tilpasset».

Partene kan fritt avtale hva som skal følge med eiendommen ved salg. Bransjens liste over løsøre og tilbehør som skal følge med eiendommen, er en del av avtalen mellom kjøper og selger dersom ikke annet er opplyst i salgsoppgaven, kjøper har tatt forbehold i bud eller avtale på annen måte er inngått. Der intet annet er avtalt, vil løsøre og tilbehør medfølge slik dette fremkommer av avhl. § 3-4 og § 3-5 og denne oversikt.

Produkter og installasjoner som medfølger overdras uten noen form for garantier, utover eventuell gjenværende leverandørgaranti.

Dersom det er noe i nedenstående liste som ikke finnes på eiendommen, vil det heller ikke medfølge.

1. HVITEVARER medfølger der dette er spesielt angitt i salgsoppgaven.
2. HELDEKKENDE TEPPER følger med uansett festemåte.
3. VARMEKILDER, slik som ovner, kaminer, peiser, varmepumper og panelovner, følger med uansett festemåte. Frittstående biopeiser/ varmeovner og terrassevarmere medfølger ikke. Det følger ikke med varmekilder i rom som ikke har vegg- eller fastmonterte varmekilder på visning.
4. TV, RADIO OG MUSIKKANLEGG. TV-antennene og fellesanlegg for TV, herunder parabolantenne, og tuneren/dekoder/tv-boks medfølger der dette eies av selger. Veggmontert TV/flatskjerm med tilhørende festeordning samt musikkanlegg følger ikke med (se også punkt 12).
5. BADEROMSINNREDNING/UTSTYR. Badekar, dusjkabinett, dusjvegger, alle fastmonterte speil og hyller, fastmonterte glass- og håndkleholdere, herunder håndklevvarmere samt baderomsinnredning, medfølger.
6. GARDEROBESKAP medfølger, selv om disse er løse. Fastmonterte garderobehyller og knagger medfølger. Innredning i garderobeskap, for eksempel løse eller fastmonterte trådkurver, hyller, stenger og lignende, medfølger.
7. KJØKKENINNREDNING medfølger, herunder også åpne, fastmonterte hyller og løs eller fastmontert kjøkkenøy.
8. MARKISER, PERSIENNER og annen type innvendig og utvendig solskjerming, gardinoppheng, lamellgardiner og liftgardiner medfølger.
9. AVTREKKSVENTILATORER av alle slag, samt fastmonterte aircondition/ventilasjonssystemer, medfølger.
10. SENTRALSTØVSUGER medfølger med komplett anlegg, herunder slange, munnstykke mm.
11. LYSKILDER. Kupler, lysstoffarmatur, fastmonterte «spotlights», oppheng og skinner med spotlights samt utelys og hagebelysning medfølger. Vegglamper, krokhengte lamper, lysekroner, prismelamper og lignende som er koblet til sukkerbit eller stikkontakt følger likevel ikke med.
12. INSTALLERTE SMARTHUSLØSNINGER med sentral som styrer lys, varme, lyd o.l., samt tilhørende trådløse enheter som brytere, sensorer, kameraer, integrerte høyttalere el. medfølger. Enkle lysstyringssystem f.eks. med en sentral som kun styrer lyspærer eller smartpærer montert i sokkel medfølger likevel ikke.
13. UTVENDIGE SØPPELKASSER og eventuelt holder/hus til disse medfølger.
14. POSTKASSE medfølger.
15. UTENDØRS INNRETNINGER slik som flaggstang, fastmontert tørkestativ, samt andre faste utearrangementer som f.eks. badestamp, boblekar/jacuzzi og liknende utendørs kar, lekestue, lekestativ, utepeis, fastmontert trommel til vannslange, medfølger. Guidekabel/ avgrensingskabel til robotgressklipper medfølger, men robotgressklipper og ladestasjon for denne medfølger ikke.
16. FASTMONTERT VEGGLADER/LADESTASJON TIL EL-BIL medfølger uavhengig av hvor laderen er montert.
17. SOLCELLEANLEGG med tilhørende teknisk infrastruktur medfølger.
18. GASSBEHOLDER til gasskomfyr og gasspeis medfølger.
19. BRANNSTIGE, BRANNTAU, feiestige og lignende medfølger der dette er påbudt. Løse stiger medfølger ikke.
20. BRANNSLUKNINGSAPPARAT, BRANNSLANGE og RØYKVARSLER medfølger der dette er påbudt. Det er eier og brukers plikt til å se til at utstyret forefinnes på enhver eiendom. Hvis annet ikke er uttrykkelig avtalt, skal dette derfor alltid følge med ved salg av eiendom.
21. SAMTLIGE NØKLER til eiendommen som selger er i besittelse av skal overleveres kjøper på overtakelsen, herunder nøkler til eventuelle boder, uthus, garasjeportåpner e.l. Låses boder, uthus e.l. med hengelås, skal lås og nøkler til disse medfølge.
22. GARASJEHYLLER, bodhyller, lagringshyller og oppheng til bildekk medfølger såfremt de er fastmontert.
23. Planter, busker og trær som er plantet på tomten, eller fastmonterte kasser og lignende er en del av eiendommen og medfølger i handelen.

Oversikten er utarbeidet av Norges Eiendomsmeglerforbund, Eiendom Norge og Advokatforeningens Eiendomsmeglingsgruppe, og er gjeldende fra 1. januar 2020.

Bud og budgivning

Fra 1. januar 2014 må alle bud og budforhøyelser som inngis til megler være skriftlig. Budgiver må legitimere seg overfor megler ved inngivelse av første bud, og bud skal være signert.

Å gi bud på eiendom som er for salg gjennom Proaktiv Eiendomsmeistring gjøres via vår budgivningsplattform (bud-knapp) på eiendommens nettannonse på proaktiv.no eller finn.no.

Velges denne løsningen, oppfylles kravet til skriftlighet, signatur og legitimasjon av budgiver enten ved å benytte BankID (anbefales) eller ved å legge inn bilde av legitimasjon og signatur manuelt i løsningen.

Du mottar en SMS-kvittering (skriftlig mottaksbekreftelse) når ditt bud er registrert. Budgiver som ikke mottar bekreftelse etter å ha lagt inn bud, må snarest kontakte megler per telefon eller på annen måte.

Interessenter som ikke har anledning til å inngi bud via nettbasert budgivningsplattform, kan sende bud:

- Ved å innlevere utfylt og signert budskjema med kopi av legitimasjon til meglers kontor.
- På sms med vedlagt bilde av legitimasjon og bilde av signatur.
- På e-post med vedlagt bilde av legitimasjon og bilde av signatur.

Det advares mot å sende kopi av bankkort elektronisk.

Senere budforhøyelser kan inngis via den samme budgivningsplattformen (bud-knapp) som du finner på nettannonse, SMS ved å svare på tidligere mottatt sms-kvittering eller e-post til megleren for oppdraget. Kravet til signatur og legitimasjon gjelder kun det første budet.

Bud, som ikke er skriftlig eller som mangler enten budgivers signatur eller kopi av legitimasjon, samt bud som har kortere akseptfrist enn til kl. 12.00 dagen etter siste annonserte visning, vil, som hovedregel, ikke kunne formidles videre av megler.

Dersom akseptfrist ikke er angitt gjelder budet til kl. 15:00 første virkedag etter innlevering/siste annonserte visning.

Et bud er bindende for budgiver når budet er kommet til selgers kunnskap. Selger står fritt til å akseptere eller forkaste ethvert bud, og er derfor ikke forpliktet til å akseptere det høyeste budet på eiendommen.

Megler skal, i den grad det er nødvendig og mulig, informere de involverte i budrunden skriftlig om status i budgivningen. Megler er forpliktet til å legge til rette for en forsvarlig avvikling av budrunden. For at budene skal kunne bli behandlet og videreformidlet skriftlig til alle involverte parter, herunder

til selger for vurdering, må ethvert bud ha en tilstrekkelig lang akseptfrist. Selger må skriftlig akseptere budet før megler kan formidle budaksept til budgiver. Formidling av selgers aksept til budgiver må gjøres innen akseptfristens utløp.

Bud bør ha akseptfrist på minimum 30 minutter fra budet inngis.

Selger og kjøper har krav på å få utlevert kopi av budjournalen straks etter at handel er kommet i stand. Alle som har inngitt bud på eiendommen kan på forespørsel få en kopi av anonymisert budjournal etter at budrunden er avsluttet.

For øvrig vises til det «Forbrukerinformasjon om budgivning», som også er en del av salgsoppgaven

Budskjema

FOR EIENDOMMEN:

Rødstrupeveien 11, 1529 MOSS. Gnr. 197, bnr. 297, i Moss kommune, oppdragsnr.: 1710260183
Megler: Geir Inge Rangøy Johannessen, mobil: 90299797, e-post: geir.johannessen@proaktiv.no

UNDERTEGNEDE GIR HERVED FØLGENDE BUD PÅ OVENNEVANTE EIENDOM :

Kjøpesum kr: _____

Beløp med bokstaverkr: _____
+ omkostninger og evt. andel fellesgjeld iht. opplysninger i salgsoppgave.

Nærværende bud er bindende for undertegnede frem til og med den: _____ kl.: _____

Dersom annet ikke er angitt gjelder budet til kl. 15:00 første virkedag etter siste annonserte visning. I forbrukerforhold vil bud med kortere akseptfrist enn til kl. 12:00 første virkedag etter siste annonserte visning ikke bli videreformidlet til selger.

Eventuelle forbehold: _____

Undertegnede er kjent med at selger står fritt til å godta eller forkaste ethvert bud. Budgiver er kjent med forbrukerinformasjon om budgivning, som er en del av salgsoppgaven, og de forpliktelser budgiver påtar seg. Budgiver bekrefter å ha lest komplett salgsoppgave med alle vedlegg. Budet er bindende for budgiver når det er kommet til selgers kunnskap. Handelen er juridisk bindende for begge parter når selger har akseptert muntlig eller skriftlig, innenfor fristen. Undertegnede er kjent med at bud og budlogg vil bli fremlagt for kjøper ref. regler for budgivning. Ved flere budgivere gis gjensidig fullmakt til, hver for seg, å forhøye bud, motta aksept og/eller forestå alt i.f.m. budgivningen. Dersom bud sendes megler etter kontortid, må budgiver selv sørge for å gi megler beskjed per telefon i tillegg.

Ønsket overtagelsesdato: _____

Budet baseres på opplysninger og salgsvilkår som fremkommer av salgsoppgave datert: _____

KJØPET VIL BLI FINANSIERT SLIK:

Låneinstitusjon: _____ Referanse og tlf.nr.: _____ kr _____

Egenkapital: _____ kr _____

Totalt: _____ kr _____

BUDGIVERE:

Navn: _____

Fødselsdato: _____

Adr.: _____

Postnr.: _____ Sted: _____

Tlf.arb.: _____ Tlf.privat: _____

E-post: _____ Arb.: _____

Dato: _____ Sign.: _____

Navn: _____

Fødselsdato: _____

Adr.: _____

Postnr.: _____ Sted: _____

Tlf.arb.: _____ Tlf.privat: _____

E-post: _____ Arb.: _____

Dato: _____ Sign.: _____

LEGITIMASJON

LEGITIMASJON



proaktiv.no



**Geir Inge Rangøy
Johannessen**

Eiendomsmegler
902 99 797
geir.johannessen@proaktiv.no

PROAKTIV

Proaktiv Sarpsborg - Næring

Postboks 517 , 1703 SARPSBORG, 69 12 60 60, [!*]**department.email**!*!]