

PROAKTIV



EFTELØTMOEN 18



Våre kontorer

TRØNDELAG

• **Trondheim**
Bassengbakken 4,
7069 Trondheim
Tlf.: 73 99 22 55
trondheim.sentrum@proaktiv.no

• **Heimdal**
Søbstadveien 1, 7088 Heimdal
Tlf.: 72 59 92 40
heimdal@proaktiv.no

• **Moholt**
Brøsetveien 168,
7069 Trondheim
Tlf.: 73 20 26 50
moholt@proaktiv.no

MØRE OG ROMSDAL

• **Ålesund**
Løvenvoldgata 7, 6002 Ålesund
Tlf.: 91 73 83 52
jon@proaktiv.no

VESTLAND

• **Småstrandgt.**
Småstrandgaten 6, 5014 Bergen
Tlf.: 55 36 40 40
proaktiv.bergen@proaktiv.no

• **Sandviken**
Chr. Michelsensgt. 5A, 5012 Bergen
Tlf.: 55 30 32 00
sandviken@proaktiv.no

• **Arna & Åsane**
Myrdalsvegen 22, 5130 Nyborg
Tlf.: 47 50 69 11
arna.aasane@proaktiv.no

• **Voss**
Vangsgata 16, 5700 Voss
Tlf.: 56 52 19 50
voss@proaktiv.no

ROGALAND

• **Haugesund**
Haraldsgata 139, 5527 Haugesund
Tlf.: 90 84 36 56
haugesund@proaktiv.no

• **Stavanger**
Løkkeveien 52, 4008 Stavanger
Tlf.: 51 52 75 75
stavanger@proaktiv.no

• **Sandnes**
Langgata 3, 4306 Sandnes
Tlf.: 51 66 88 00
sandnes@proaktiv.no

• **Sola**
Solakrossen 13, 4050 Sola
Tlf.: 98 08 94 03
sola@proaktiv.no

• **Jæren**
Torgvegen 2, 4350 Kleppe
Tlf.: 51 48 22 00
jaeren@proaktiv.no

AGDER

• **Kristiansand**
Fjellgata 4, 4612 Kristiansand
Tlf.: 45 90 91 00
kristiansand@proaktiv.no

OSLO

• **Briskeby**
Løvenskioldsgt. 23, 0260 Oslo
Tlf.: 22 44 24 00
briskeby@proaktiv.no

AKERSHUS

• **Lørenskog**
Rådmann Paulsens gate 28
1461 Lørenskog
Tlf.: 67 90 40 10
lorenskog@proaktiv.no

• **Lillestrøm**
Storgata 5A, 2001 Lillestrøm
Tlf.: 63 80 59 90
lillestrom@proaktiv.no

BUSKERUD

• **Drammen, Lier & Holmestrand**
Albums gate 15, 3016 Drammen
Tlf.: 97 74 42 47
drammen.lier@proaktiv.no

ØSTFOLD

• **Sarpsborg**
Torggata 8, 1707 Sarpsborg
Tlf.: 69 12 60 60
borg@proaktiv.no

LANDLIG OG ROLIG

Her bor man i et etablert lokalsamfunn med nærhet til barnehage, skole og lokale servicetilbud, noe som gjør området attraktivt både for barnefamilier og de som ønsker et mer tilbaketrukket bomiljø.



NØKKEL- INFORMASJON



Adresse: Efteløtmoen 18, 3618
SKOLLENBORG

Gnr./Bnr.: Gnr. 45, bnr. 63, i Kongsberg
kommune

Prisantydning: 5.800.000,-

Totalpris: 5.963.990,-

Kommunale avgifter: 5.211,-

Boligtype: Enebolig

Byggeår: 2017

Soverom: 4

Etasje: 2

BRA: 220 m²

BRA-i: 174 m²

Garasje/Parkering: Frittstående
dobbelgarasje. Elbil-lader er montert
(400W, 3 fas- hurtiglader)
En romslig gårds plass med flere mulige
biloppstillingsplasser.

Tomt: 1135.6 m²

Energimerke: Energiklasse: Oransje B.

Omkostninger: 163.990,-

INNHold

2	4	5	6
Nøkkelinformasjon	Leder/megler	Kontorets side	Nærområdet
10	20	22	32
Fasade/ute	Hall	Stue/kjøkken	Stue 2
34	38	42	44
Bad	Soverom	Garasje	Boligen i bilder
48	54	56	95
Kjerneinformasjon	Plantegninger	Vedlegg	Budskjema

”

"Å finne den rette kjøperen til din bolig, er en lang prosess som består av mange trinn. Det er derfor plan og metode er viktig. Der kommer min erfaring og Proaktiv til sin rett."

Daglig leder / Eiendomsmegler
Alexander Abelseth



Alexander Abelseth
Daglig leder / Partner /
Eiendomsmegler
Mobil: 977 44 247
E-post:
alexander.abelseth@proaktiv.no

AVDELING:
Proaktiv Drammen, Lier &
Holmestrand

DIN EIENDOMSMEGLER

Proaktiv Eiendomsmegling er en kvalitetsbasert meglerkjede og vi har vår hovedtyngde i landets mest befolkningstette områder.

Fornøyde kunder er vårt viktigste mål og vi skal alltid være bedre.

En meglers ansvar er å sørge for at parter kommer til enighet i en forhandling. Med andre ord må vi til enhver tid forholde oss til ytre påvirkning - noe vi er veldig vant med.

Selve salgs- og kjøpsprosessen derimot kan vi påvirke - høy kvalitet vil alltid tilføre verdi.

Min erfaring - din trygghet

Jeg har jobbet i eiendomsbransjen siden 2003, og etter 20 år med solid erfaring var jeg med å åpne det første Proaktiv kontoret i Drammen og Lier. Jeg har vært involvert i mange ulike eiendomssalg og solgt over 1000 bruktboliger. De gode resultatene jeg har skapt for kundene mine kommer av hardt arbeid, innsatsvilje, ydmykhet og et solid nettverk. Dette skal komme fremtidige kunder til gode.

Hver eneste kunde og hver eneste bolig er unik. Hvert eneste salg krever en egen skreddersydd plan - med strategiske holdepunkter og gjennomtenkte trekk gjennom hele prosessen. Jeg satses ikke på flaks og tilfældigheter. For å vite hva som fungerer best, og ikke minst hvordan man skal legge opp budrunden, er erfaring og kompetanse utrolig viktig.

I tillegg er lokalkunnskap essensielt. Som ekte Lier-gutt, og lokalpatriot, kjenner jeg hver krik og krok.

Min lange erfaring skal være din trygghet. Et optimalt boligsalg er aldri tilfeldig. Det er alltid lønnsomt å bruke den meglere med det største nettverket, kompetansen, lokalkunnskapen og den beste erfaringen.

Daglig leder / Eiendomsmegler
Alexander Abelseth



«Verdifulle kunder fortjener verdifull rådgivning.»



Drammen, Lier & Holmestrand

Beliggenhet /

Velkommen til oss i ærverdige lokaler like ved Bragernes kirke, og kun en kort spasertur fra torget. Med beliggenhet i bykjernen er det alltid enkelt å komme innom oss, og det er gode parkeringsmuligheter i "vår" gårdsplass.

Proaktiv Drammen, Lier & Holmestrand
E-post:
drammen.lier@proaktiv.no

Nytenkende - lang erfaring - lokalkjente - proaktive og løsningsorienterte.

Hos Proaktiv Drammen, Lier & Holmestrand finner du kjente fjes og svært dyktige, lokalkjente eiendomsmeglere. Dette teamet er alltid klare for å levere kvalitet til både nye og tidligere kunder.

De har meglet i Drammen, Lier og Holmestrand i en årrekke, og har solgt flere tusen boliger og bærer med seg enormt mye erfaring. Et særdeles solid team, som vet hvordan man finner den som setter størst pris på din bolig.



DITT NYE NÆROMRÅDE

Kommune: Kongsberg / **Område:** Efteløt

Med en ny bolig følger en ny beliggenhet. Du kjøper på mange måter hva området rundt har å by på. Butikker, turområder, avstand til skoler og barnehager, eller studiesteder og kulturelle scener. Bor du riktig - har du det bedre.

Beliggenhet

Efteløt er et koselig tettsted i Kongsberg kommune, som ligger landlig og fredelig til i naturskjønne omgivelser, med kort vei til både skog, jordbrukslandskap og gode turmuligheter året rundt. Området har en spredt bebyggelse, noe som gir en landlig følelse, samtidig som man har praktiske fasiliteter innen rimelig rekkevidde. Her bor man i et etablert lokalsamfunn med nærhet til barnehage, skole og lokale servicetilbud, noe som gjør området attraktivt både for barnefamilier og de som ønsker et mer tilbaketrukket bomiljø.

I kort gangavstand fra huset ligger Efteløt barneskole. Barna starter på Skrim ungdomsskole som ligger ca. 15 minutter unna. I gangavstand ligger også bussholdeplass, kirken og idrettsbaner.



OFFENTLIG TRANSPORT

🚶	Passebekk kryss Linje 430, 436	5 min 0.5 km
🚶	Kongsberg stasjon Linje F5, R12, R13	23 min 18.8 km
✈️	Sandefjord lufthavn Torp	58 min
✈️	Oslo Gardermoen	1 t 50 min

DAGLIGVARE

🛒	Kiwi Skollenborg	13 min
🛒	Kiwi Hvitvingfoss	15 min

VARER/TJENESTER

🏪	Stortorvet Senter	22 min
🏪	Boots apotek Hvitvingfoss	15 min

SPORT

⚽	Efteløt idrettspark Fotball, friidrett	5 min 0.5 km
⚽	Efteløt skole Aktivitetshall, sandvolleyball	9 min 0.8 km
🏊	Kick Tr.senter Hvitvingfoss	15 min
🏊	EVO Kongsberg	23 min





Numedalslågen renner rett utenfor huset og gir muligheter for fiske, padling og rekreasjon langs elvebredden. Lågen er Norges femte lengste elv med sine 352 km. I nærheten finner man også Kongsberg golfbane med flott utsikt mot Lågen og Skrimfjellene. Det er også idrettsplass og lysløype i umiddelbar nærhet.

SKOLER

Efteløt skole (1-7 kl.) 62 elever, 5 klasser	9 min  0.8 km
Hvitvingfoss barne- og ungdomsskole (1-1... 143 elever, 11 klasser	17 min  16.7 km
Skrim ungdomsskole (8-10 kl.) 206 elever, 17 klasser	18 min  16.4 km
Tislegård ungdomsskole (8-10 kl.) 359 elever, 27 klasser	22 min  18.2 km
Vestsiden ungdomsskole (8-10 kl.) 387 elever, 32 klasser	23 min  19 km
Kongsberg vgs - Kongsgårdsmoen	17 min 
Kongsberg vgs - Saggrenda	20 min 

BARNEHAGER

Sandsvær barnehage (1-5 år) 39 barn	6 min  6.9 km
Rekrutten barnehage (1-5 år) 27 barn	11 min  11.9 km
Huldraheimen Steinerbarnehage li (0-2 ... 14 barn	12 min  12 km

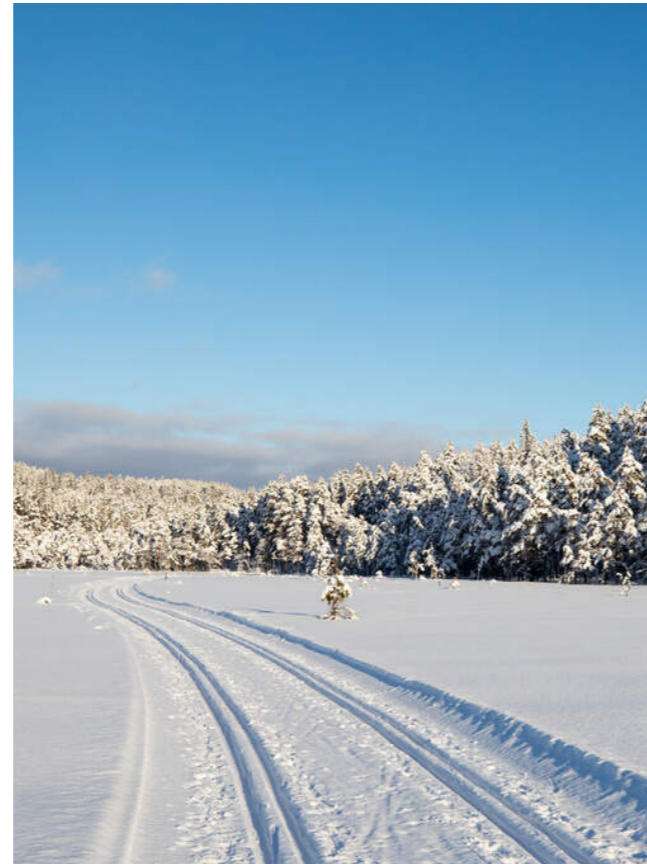

Kongsberg ligger ca. 20 minutter unna med bilen. Byen har et bredt spekter av tilbud innen handel, kultur og fritid. Her finner man kjøpesentre, dagligvarebutikker, spesialforretninger, restauranter og kaféer, samt kino, bibliotek og ulike kulturarrangementer gjennom året. Byen er også kjent for sin teknologibedriftshistorie og huser flere større arbeidsplasser, særlig innen teknologi og industri. Ca 50 min kjøring til Drammen sentrum og Tønsberg.









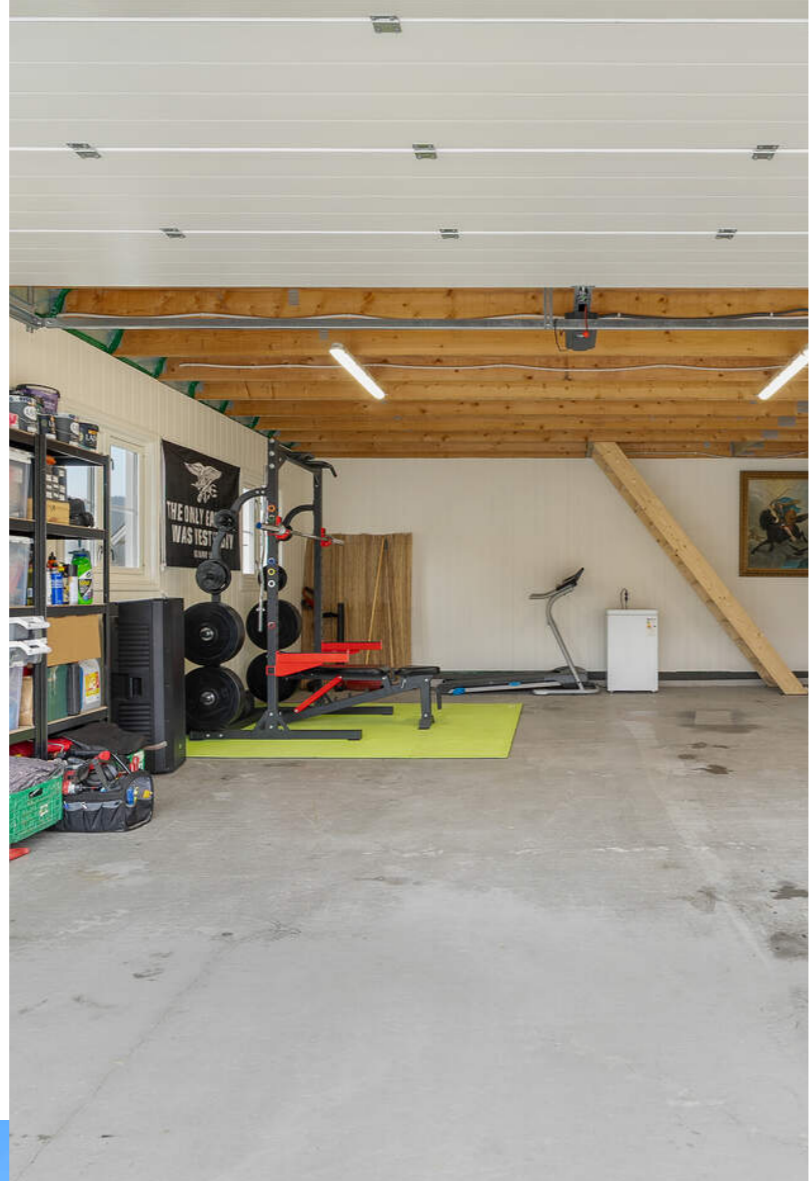



























PRAKTISK INFORMASJON

Parkering

Frittstående dobbelgarasje. Elbil-lader er montert (400W, 3 fas- hurtiglader). En romslig gårdsplass med flere mulige biloppstillingsplasser.

Tomtestørrelse

1135 m²

Beskrivelse av tomt

Flott uteområde rundt hele huset med flere soner, men en helhet. Hagen er omkranset av hekk, og det er store plenarealer hvor barna kan leke fritt. Ut fra stue og kjøkken i hovedetasjen, ligger en stor platting på hele 52 kvm. Terrassen har skjermende levegg på begge sider, noe takoverbygg fra balkongen over, og utebelysning på vegg. Her er det god plass til grill, utelounge og solsenger. I tillegg er det jacuzzi, noe som gir spa-følelsen hjemme. Et ypperlig område å nyte de fineste sommerdagene i usjenerte omgivelser.

Utenfor stuen oppe, ligger en flott balkong på ca. 7 kvm. med en helt fantastisk utsikt. I front av huset er det stor, gruset gårdsplass med svært gode parkeringsmuligheter. Frittstående dobbelgarasje med elbil-lader. Hyggelig uteplass ved inngangspartiet med steinheller, sol og tak over inngangsdøren.

Det gjøres oppmerksom på at eiendommen på hagesiden er beplantet noe utover egen tomtgrense, og inn på kommunalt friområde.

TAKST OG TILSTAND

Byggemåte

Utvendig generelt:

Bygningen er oppført med plate på mark i betong. Yttervegger i bindingsverk, kledd utvendig med malt panel. Yttertak i trekonstruksjon, tekket med takstein. Vinduer med isolerglass, produsert i 2017. Ytterdør i tre. Terrasse- og balkongdører med isolerglass, fra byggeår.

Innvendig generelt:

Gulv med laminat og fliser. Vegger og himlinger med malte overflater og panel. Etasjeskiller i trebjelkelag. Trapp i trekonstruksjon. Det er sonos i taket i store deler av huset (Hall, kjøkken, stue, master bad, master soverom, kontor/soverom oppe). Balansert ventilasjon med avtrekk i alle våtrom og kjøkken. Tilluft i oppholdsrom. Luftespalte under dører for luftgjennomstrømning. Sentralstøvsuger.

Bygningssakskyndig

Martin Sjønnesen (befaringsdato: Fredag, 13. mars 2026)

Sammendrag selgers egenerklæring

- Har det vært feil på bad, vaskerom eller toalettrom?
Vannet fra vaskemaskin rant over en gang, da røret var tett. Ingen fukt i veggen, lite synlig på veggplate da vaskemaskin står foran. Ingen plage for selger, men har flere mdf-plater liggende dersom man ønsker å utbedre det selv.

- Har det lekket vann utenfra og inn, eller er det sett andre tegn til fukt?

Tidligere eier informerte om at kondensbeholderen i

varmepumpen hadde rent over. Det ble utbedret med å sette inn pumpe, ingen fukt i vegg.

- Er det utført arbeid på det elektriske anlegget?
Utbedringer.

2025. Det ble lagt opp ny kurs til Jacuzzi. Ny sikring til varmtvannsbereider. Nytt astronomisk ur til garasje.
2024. Strøm til 2.etg garasje og Elbil-lader.

- Er det utført arbeid på varmeanlegg eller ventilasjonsanlegg?
2025. Service på varmepumpe. Renset ventilasjonskanaler. Selger renset balansert ventilasjonskanaler, skiftet filtre og gjorde service. Filtre er skiftet hver 6.mnd, som anbefalt.

- Har du bygd på eller gjort om kjeller, loft eller annet til boligrom?

2024. 2.etg i garasjen er oppgradert til kontor med lagringsplass i innebygde knevegger. Takhøyden er 1.90m, derfor blir ikke 2.etg godkjent for varig opphold. Garasjen har blitt brukt som en forlengelse av huset i 2 år, uten utfordringer. Garasjen er isolert og plateslått. Selger har gjort mesteparten av jobben selv med oppgradering av garasje, herav Isolasjon, Plast, Plater, Lister, Gulvbelegg og ventilasjon. Selger har rådført seg med andre faglærte tømrere og har ikke opplevd noen utfordringer med utførelsen av arbeidet disse 2 årene. Ved usikkerhet om selgers arbeid oppfordres det til å ta med egen faglært på visning.

- Har du andre opplysninger om boligen eller eiendommen utover det du har svart?

Fra grense mot Nord er det disponert noe areal utenfor tomtgrense (Se kart). Dette har vært en avtale med tomteeier siden huset var nytt i 2017. Selger har ikke opplevd noen utfordringer med dette i hans eie. Dette gjelder alle tomtene bortover

Innhold

Eneboligen går over to etasjer og består av følgende;

- etasje: Hall, soverom, bad, vaskerom og stue/kjøkken.
- etasje: TV-stue, tre soverom, bad og walk-in closet.

Frittstående dobbelgarasje over to plan.

Areal

Enebolig
Bruksareal:
1. etasje
BRA-i: 99 kvm
Total BRA: 99 kvm

2. etasje
BRA-i: 75 kvm
Total BRA: 75 kvm

Terrasse- og balkongareal:
1. etasje: 52 kvm

2. etasje: 7 kvm

Garasje
Bruksareal:
1. etasje
BRA-e: 46 kvm
Total BRA: 46 kvm

Arealene er oppgitt av bygningssakkyndig på grunnlag av NS3940(2023). Eventuelle betegnelser på rom er angitt ut fra faktisk bruk, uavhengig av hva som er godkjent hos bygningssmyndighetene. Vedlagte plantegninger er ikke målbare.

Ikke målbare arealer

24 kvm i 2. etasje av garasjen er ikke målverdig. Gulvarealet er ca. 24 kvm.

Standard

En gjennomgang av boligens rom:

1. etasje:

Hallen gir et solid førsteintrykk og har en romslig utforming, store gulvfliser med underliggende varme, downlightsbelysning og en flott trapp som går mellom etasjene. Et godt sted å komme hjem til. Hallen gir gode oppbevaringsmuligheter for hele storfamilien og det er enkel tilgang inn til badet og vaskerommet. Tofløyet inngangsdør med praktisk kodelås.

Fra hallen er det tofløyet skyvedør med glassfelt inn til husets sosiale oppholdsrom. Et lyst og gjennomgående allrom med stue og kjøkken i åpen løsning, samtidig i definerte soner. Overflater med enstavs laminatgulv, lysmalte panelvegger og downlightsbelysning. Det er også montert sonos-høytalere i taket. Dekorativ steinvegg i den ene sonen med peisovn. Rommet har flere store vinduer som slipper inn lys fra forskjellige himmelretninger samt dør ut til den flotte uteplassen.

Kjøkkenet understreker boligens herskapelige stil og er et drømmekjøkken for de som liker å lage mat. Her har man rikelig med oppbevaringsplass samt mye arbeidsplass på benken. Kjøkkenet er levert fra Sigdal sin eksklusive Herregaard-serie, som er den mest påkostede modellen produsenten tilbyr. Et gjennomført kjøkken med hvit, profilert innredning, noen glassfronter med integrert belysning og kum under det midtvinduet. Kjøkkenet er komplett utstyrt med integrerte hvitevarer som oppvaskmaskin, kjøleskap, fryser, platetopp og kaffemaskin og ovn i riktig høyde.

I inngangsetasjen ligger ett baderom samt et separat vaskerom ved siden av. Badet har flislagte overflater, varme i gulvet og downlightsbelysning i taket. Utstyrt med vegghengt toalett, regnfallsdusj med innfellbare dører og servant nedfelt i skuffeseksjon.

Vaskerommet har gulvfliser med varme, og panel på vegger og tak. Praktisk innredning langs to vegger med glatte fronter og laminat benkeplate med kum. Opplegg for vaskemaskin og tørketrommel som kan plasseres i høyden. Varmtvannsbereder, med en kapasitet på ca. 198 liter, produsert i 2017.

Eneboligen har totalt fire soverom, hvorav det ene rommet er plassert i 1. etasje.

2. etasje:
Meget familievennlig etasje med tre soverom samlet på ett plan. Alle soverommene er romslige med god plass til dobbeltseng, nattbord og garderobeskap. I samme etasje ligger også et walk-in closet.
Sammen med soverommene ligger et pent badrom av god størrelse. Badet har både dusj og badekar, samt vegghengt toalett og skålservant over skuffeseksjon. Store gulv- og veggfliser med behagelig gulvvarme samt downlights og sonos-høytalere i taket.

I 2. etasje ligger ytterligere en stue, som er et flott tilleggsareal for familier med barn. Fra stuen er det også tofløyet dør ut til en solrik balkong.

Tilstandsrapporten er en teknisk gjennomgang av boligen og angir bla. eventuelle byggetekniske avvik, konsekvensen av disse, samt kostnadsoverslag på utbedring av avvik som er gitt TG3.

TILSTANDSGRADER :

TG0: Ingen avvik.

TG1: Mindre avvik.

TG2: Vesentlige avvik og mindre avvik som etter NS 3600 gir TG2.

TG3: Store eller alvorlige avvik.

TGIU: Ikke tilgjengelig for undersøkelse

Av rapporten fremgår TGIU (tilstandsgrad ikke undersøkt), TG2 og TG3 som angir avvik fra normal slitasje, høy alder, bygningsdel som må utbedres, beskrivelser av avvik på undersøkte bygningsdeler uten tilstandsgrad mm.

Boligen har kun fått en tilstandsgrad 2:

- Varmesentral: Varmepumpen har passert halvparten av forventet levetid (12 - 15 år for luft-til-luft).

Boligen har fått følgende TG-IU:

- Vaskerom - tilliggende konstruksjoner våtrom.
- Innvendige overflater.
- Pipe og ildsted.
- Tekniske installasjoner.
- Fuktsikring og drenering.

Tilstandsrapporten er inntatt i salgsoppgaven og inneholder ytterligere informasjon om byggemåte, årsak bak tilstandsgrader, konsekvens og anslag på eventuelle

utbedringskostnader. Ettersom kjøper regnes å være kjent med forhold som tydelig fremkommer av tilstandsrapporten oppfordres interessenter til å sette seg grundig inn i rapporten i sin helhet og kontakte bygningssakkyndig ved eventuelle bygningstekniske spørsmål.

Oppvarming

Boligen har elektrisk oppvarming og peis.

Det er varmekabler i samtlige rom i 1. etasje og bad 2. etasje. Varmepumpe (luft-til-luft).

Dersom rom for varig opphold ikke har vegg- eller fastmonterte varmekilder ved visning følger dette heller ikke med.

Energimerke

Oransje B

Info energiklasse

Komplett energiattest fås ved henvendelse til megler.

Hvitevarer

Det gjøres oppmerksom på at kun integrerte hvitevarer på kjøkken medfølger ved overdragelsen.

Medfølgende hvitevarer leveres uten noen form for garantier, ut over eventuell gjenværende leverandørgaranti.



KJERNEINFORMASJON

ØKONOMI

Formuesverdi primær

1.349.377,- for 2024

Formuesverdi sekundær

5.397.508,- for 2024

Info kommunale avgifter

De kommunale avgiftene inkluderer vann-, avløp-, renovasjon- og feiing/tilsynsgebyr. Det kan forekomme variasjoner i avgiftene som følge av forbruk og eventuelle endringer i gebyrer og avgifter.

Vannmåler er installert og avgift vil variere etter forbruk.

Kommunale avgifter

5.211,- for 2025

Eiendomsskatt

2.925,- for 2025

Info formuesverdi

Stortinget har vedtatt en ny modell for beregning av formuesverdi for bolig. Den nye utregningsmodellen beregner boligverdier basert på grunnkretser i stedet for kommuner, og skal benyttes fra og med inntektsåret 2026. Dette kan medføre at markedsverdien settes høyere eller lavere enn tidligere og innebærer at både selger og megler kan benytte tall som ikke nødvendigvis er oppdaterte på tidspunktet for utarbeidelse av salgoppfølgingen. Det tas derfor forbehold om at formuesverdien kan bli endret og eventuelt øke ved endelig fastsettelse i skatteåret.

For primærbolig utgjør formuesverdien 25 % av beregnet eller dokumentert markedsverdi opptil kr 10 000 000, og deretter 70 % av den delen som overstiger dette beløpet.

For sekundærbolig utgjør formuesverdien 100 % av beregnet eller dokumentert markedsverdi.

Andre utgifter

Forsikring hus kr 9612,- årlig.

Internett og tv kr 899mnd (Viken fiber og altibox)

Strømforbruk ca 15.000 kwh i året. Det er tegnet Norges pris.

Forbruk og utgifter vil variere avhengig av antall medlemmer i husstanden, ønsket innetemperatur, fordelsavtaler, kanalvalg, hastighet på internett etc.

OFFENTLIGE FORHOLD

Ferdigattest/Midlertidig brukertillatelse

Det foreligger ferdigattest på eiendommen datert 2017.

Det foreligger godkjente og byggemeldte tegninger på eneboligen, som stemmer med dagens bruk.

Det foreligger godkjente og byggemeldte tegninger på garasjen, men det er avvik fra disse. Det er opprinnelig tegnet med et garasje- og et bodrom. Veggen mellom er fjernet, og rommet er nå et stort garasjerom. Det gjøres oppmerksom på at 2. etasje ikke er rom godkjent for varig opphold (loft).

Tinglyste heftelser og rettigheter

På eiendommen er det tinglyst følgende heftelser og

rettigheter som følger eiendommens matrikkel ved overskjøting til ny hjemmelshaver:

29.10.2013 - Dokumentnr: 929554 - Bestemmelse om veg
Rettighet hefter i: Knr:3303 Gnr:45 Bnr:34

29.10.2013 - Dokumentnr: 929554 - Best. om vann/kloakkledn.
Rettighet hefter i: Knr:3303 Gnr:45 Bnr:1
Rettighet hefter i: Knr:3303 Gnr:45 Bnr:67
Bestemmelse om anlegg og vedlikehold av ledninger m.m.
Bestemmelse om bebyggelse
Bestemmelse om kommunens overtakelse av ledningsnett.
Gjelder denne registerenheten med flere

29.10.2013 - Dokumentnr: 929554 - Best. om vann/kloakkledn.
Rettighet hefter i: Knr:3303 Gnr:45 Bnr:34
Bestemmelse om anlegg og vedlikehold av ledninger m.m.
Bestemmelse om bebyggelse
Bestemmelse om kommunens overtakelse av ledningsnett.

29.10.2013 - Dokumentnr: 929554 - Best. om vann/kloakkledn.
Rettighet hefter i: Knr:3303 Gnr:45 Bnr:35
Bestemmelse om anlegg og vedlikehold av ledninger m.m.
Bestemmelse om bebyggelse
Bestemmelse om kommunens overtakelse av ledningsnett.

29.10.2013 - Dokumentnr: 929554 - Best. om vann/kloakkledn.
Rettighet hefter i: Knr:3303 Gnr:45 Bnr:49 Snr:1
Rettighet hefter i: Knr:3303 Gnr:45 Bnr:49 Snr:2
Bestemmelse om anlegg og vedlikehold av ledninger m.m.
Bestemmelse om bebyggelse
Bestemmelse om kommunens overtakelse av ledningsnett.
Gjelder denne registerenheten med flere

29.10.2013 - Dokumentnr: 929554 - Best. om vann/kloakkledn.
Rettighet hefter i: Knr:3303 Gnr:45 Bnr:53
Bestemmelse om anlegg og vedlikehold av ledninger m.m.
Bestemmelse om bebyggelse
Bestemmelse om kommunens overtakelse av ledningsnett.

Regulerings- og arealplaner

Eiendommen ligger i et område regulert til boliger ved reguleringsplanen for Efteløtmoen datert 1992. Videre er eiendommen avsatt til boligbebyggelse, nåværende, ved kommuneplanen datert 2022. Kopi av reguleringskart og reguleringsbestemmelser kan sees hos megler.

Vei/Vann/Avløp

Eiendommen har adkomst via offentlig vei. Eiendommen er tilknyttet kommunalt ledningsnett via private stikkledninger. Eier er selv ansvarlig for private stikkledninger til bygningen. For private fellesledninger er det normalt solidarisk vedlikeholdsplikt.

Radonmåling

Det gjøres oppmerksom på at det ved utleie er krav til å gjennomføre radonmåling, og at forsvarlige nivåer skal kunne

dokumenteres. Kravet gjelder alle typer utleieboliger, inkludert leiligheter og hybler i tilknytning til egen bolig, såfremt det betales husleie. I de tilfeller hvor det ikke er opplyst at selger har kunnskap om eiendommens radonnivå må kjøpere som ønsker å leie ut hele eller deler av eiendommen, særskilt være oppmerksom på at de overtar ansvaret for den usikkerheten dette medfører. Se <http://www.nrpa.no> for nærmere informasjon.

Adgang til utleie

Det er ikke kjent at det foreligger offentligrettslige regler som er til hinder for at hele eiendommen leies ut.

Det er krav til forsvarlige radonnivåer på utleieboliger. I de tilfeller hvor det ikke særskilt er opplyst at selger har kunnskap om eiendommens radonnivå må kjøpere som ønsker å leie ut hele eller deler av eiendommen, særskilt være oppmerksom på at de overtar ansvaret for den usikkerheten dette medfører. Se <http://www.nrpa.no> for nærmere informasjon.

Konsesjon

Eiendommen er ikke konsesjonspliktig

Odelrett

Det er ikke odel på eiendommen.

PRISANTYDNING INKLUDERT OMKOSTNINGER

Omk. kjøper beskrivelse

5 800 000,00 (Prisantydning)

Omkostninger

17 900,00 (Boligkjøperforsikring * (valgfrritt))
145 000,00 (Dokumentavgift)
545,00 (Tinglysningsgebyr pantedokument)
545,00 (Tinglysningsgebyr skjøte)

146 090,00 (Omkostninger totalt (uten Boligkjøperforsikring))
163 990,00 (Omkostninger totalt (med Boligkjøperforsikring))

5 946 090,00 (Totalpris inkl. omkostninger (uten Boligkjøperforsikring))
5 963 990,00 (Totalpris inkl. omkostninger (med Boligkjøperforsikring))

Vi gjør oppmerksom på at ovennevnte totalsum er beregnet ut fra kjøpesum tilsvarende prisantydning. Det tas forbehold om endring i gebyrer.

Betalingsbetingelser

Kjøpesum med tillegg av omkostninger skal være disponibelt

på meglers klientkonto innen overtagelse. Normalt innebærer dette at fullt oppgjør må være innbetalt på meglers klientkonto senest to virkedager før avtalt overtagelsesdato. Eventuelle vilkår knyttet til innbetalingen, eksempelvis pantedokument som skal tinglyses til fordel for kjøpers bank, må være megler i hende i god tid før overtagelse kan finne sted.

Kjøpesummen skal innbetales fra norsk finansinstitusjon og/eller kjøpers konto i norsk finansinstitusjon. Eventuell egenkapital skal innbetales i én samlet betaling fra kjøpers egen konto i norsk finansinstitusjon.

Det forutsettes at skjøte tinglyses på ny eier. Dersom kjøper ikke ønsker hjemmeloverføring av eiendommen til seg må det tas forbehold om dette i bud.

Alle eiendomsmeulingsforetak har lovpålagt forsikring av klientmidler begrenset oppad til kr 45 mill. Enkelt saker er forsikret inntil kr 15 mill. Dersom kjøpers låneinstitusjon krever tilleggsforsikring ved omsetning over 15 millioner, må kjøper selv eller dennes låneinstitusjon dekke utgiftene forbundet med dette.

Lovanvendelse

Eiendommen selges etter reglene i avhendingsloven. Salgsoppgaven er basert på de opplysningene selger har gitt til megler, den bygningssakkyndiges tilstandsrapport, samt opplysninger innhentet fra kommunen, Kartverket og andre tilgjengelige kilder. Det er viktig at kjøper setter seg grundig inn i alle salgsdokumentene, herunder salgsoppgave, tilstandsrapport og selgers egenerklæring. Kjøper anses kjent med forhold som er tydelig beskrevet i salgsdokumentene, og slike forhold kan ikke påberopes som mangler. Dette gjelder uavhengig av om kjøper har lest dokumentene. Alle interessenter oppfordres til å undersøke eiendommen nøye, gjerne sammen med fagkyndig før bud inngis. Kjøper som velger å kjøpe usett kan ikke gjøre gjeldende som mangel noe han burde blitt kjent med ved undersøkelsen. Dersom det er behov for avklaringer, anbefaler vi at interessenter rådfører seg med eiendomsmeidler eller egne rådgivere før det legges inn bud.

En bolig som har blitt brukt i en viss tid, har vanligvis blitt utsatt for slitasje og skader kan ha oppstått. Slik bruksslitasje må kjøper regne med, og det kan avdekkes enkelte forhold etter overtakelse som nødvendiggjør utbedringer. Normal slitasje og skader som nødvendiggjør utbedring, er innenfor hva kjøper må forvente og vil ikke utgjøre en mangel. Kjøper og selgers rettigheter og plikter reguleres av avtalen mellom partene, samt informasjonen som har vært tilgjengelig for kjøperen i forbindelse med handelen. Avtalen utfylles av avhendingsloven, og det gjelder ulike avtalevilkår avhengig av om kjøper er forbrukerkjøper eller ikke. Dette er nærmere beskrevet nedenfor.

På grunn av ulike avtalevilkår kan selger vurdere bud fra en

som ikke er forbruker, ulikt fra en forbrukers bud. Dersom kjøper ikke er forbruker, er selger sitt mulige mangelsansvar begrenset fordi eiendommen selges «som den er». Selger kan ikke ta «som den er» forbehold ovenfor en forbrukerkjøper. Selv et lavere bud fra en som ikke er forbruker kan foretrekkes fordi begrensningen i mulig mangelsansvar kan ha egenverdi for selger. Selger står fritt til å forkaste eller akseptere ethvert bud, og er for eksempel ikke forpliktet til å akseptere høyeste bud. Budgiver skal i budskjemaet avgi egenerklæring om budgiver er forbruker eller næringsdrivende/person som hovedsakelig handler som ledd i næringsvirksomhet.

Forbrukerkjøp - definisjon: Med forbrukerkjøp menes kjøp av eiendom når kjøperen er en fysisk person som ikke hovedsakelig handler som ledd i næringsvirksomhet.

Forbruker - avtalevilkår: Eiendommen har en mangel dersom den ikke er i samsvar med kravene som følger av avtalen, eller det foreligger brudd på bestemmelsene i avhendingsloven §§ 3-2 til 3-8. Hvis eiendommen ikke er i samsvar med det kjøperen må kunne forvente ut ifra alder, type og synlig tilstand, kan det være grunnlag for mangelskrav. Det samme gjelder hvis det er holdt tilbake eller gitt uriktige opplysninger om eiendommen. Dette gjelder likevel bare dersom man kan gå ut ifra at det virket inn på avtalen at opplysningen ikke ble gitt eller at feil uriktige opplysninger ikke blir rettet i tide på en tydelig måte. Boligen kan ha en mangel etter avhendingsloven § 3-3 dersom det er avvik mellom opplyst og faktisk innvendig areal, forutsatt at avviket er på 2% eller mer og minimum 1 kvm.

Ved beregning av et eventuelt prisavslag eller erstatning må kjøper selv dekke tap/kostnader opptil et beløp på kr. 10 000 (egenandel).

Ikke-forbruker (næringsdrivende) - definisjon: Hvis kjøper er en juridisk person, eller en fysisk person som hovedsakelig handler som ledd i næringsvirksomhet, vil kjøpet ikke anses som et forbrukerkjøp.

Ikke-forbruker - avtalevilkår: Eiendommen har en mangel dersom den ikke er i samsvar med kravene som følger av avtalen. Eiendommen selges «som den er», og selgers ansvar utover det konkret avtalte er da begrenset etter avhendingsloven § 3-9, første ledd andre setning. Avhendingsloven § 3-3 andre ledd fravikes, og hvorvidt boligens arealsvikt utgjør en mangel vurderes etter avhendingsloven § 3-8. Informasjon om kjøpers undersøkelsesplikt, herunder oppfordringen om å undersøke eiendommen nøye, gjelder også for kjøpere som ikke anses som forbrukere.

En forutsetning for salget er at skjøtet for eiendommen tinglyses på kjøper. Interessenter og kjøper må godta at selger og megler bruker elektronisk kommunikasjon i salgsprosessen.

Dersom kjøper er utenlandsk statsborger kreves det at vedkommende har et såkalt D-nummer til erstatning for norsk

personnummer. Rekvirering av D-nummer må sendes Kartverket samtidig med innsending av skjøtet for tinglysing. Skjøtet blir liggende i Kartverket inntil kjøper har fått D-nummer av Skatteetaten. Når Kartverket har mottatt D-nummeret fra Skatteetaten, vil skjøtet bli tinglyst umiddelbart. Rekvirering av D-nummer i forbindelse med tinglysing av skjøte vil ofte medføre at oppgjør og utbetaling til selger blir forsinket med noen uker. Kjøper må i disse tilfellene enten ta forbehold i bud om forsinket utbetaling til selger, eller være forberedt på å dekke forsinkelsesrenter til selger. Kontakt ansvarlig megler for informasjon før budgivning.

Opplysningene i salgsoppgaven er godkjent av selger. Alle interessenter oppfordres imidlertid til grundig besiktigelse av eiendommen, gjerne sammen med fagmann før bud inngis.

ØVRIGE KJØPSFORHOLD

Overtakelse

Overtakelse etter avtale med selger. Interessenter oppfordres til å angi ønsket overtakelse i budskjema.

Skjøte sendes for tinglysing i forbindelse med oppgjøret. Oppgjør forutsetter at det er gjennomført overtagelse og at partene har signert en overtakelsesprotokoll og sendt denne til oppgjørsavdelingen slik som avtalt i kontrakt. Det forutsettes at skjøte tinglyses i kjøpers navn. Hvis interessenter mot formodning ikke ønsker tinglysing av skjøte må det tas forbehold om dette i kjøpetilbudet.

Budgivning

Bud kan legges inn på nettannonsen på "gi bud" knappen eller via hjemmesiden. Ved elektronisk budgivning så kan bud legges inn trygt og enkelt med bank-ID. Megler kan også kontaktes for tilsendelse av budkjema og budskjema finnes også i salgsoppgaven.

All budgivning må foregå ved skriftlighet. Ta kontakt med megler dersom det er behov for bistand for å inngi bud.

Eiendomsmeidler skal legge til rette for en forsvarlig avvikling av budrunden og kan ikke videreformidle bud med en kortere akseptfrist enn kl. 12.00 første virkedag etter siste annonserte visning. Etter klokken 11:30 anbefaler vi akseptfrist på minimum 30 minutter.

Megler kan ikke formidle bud med forbehold om at budet eller forbehold i budet skal holdes skjult (hemmelig) for andre budgivere og interessenter.

Megler tar ikke noe ansvar for forsinkelser på el- eller telenettet. Under budrunden kan akseptfristene kortes inn ved mottakelse av nye bud. Akseptfristen fra kjøper er absolutt. Det betyr at dersom selger velger å akseptere budet, må kjøper meddeles aksept innen utløpet av akseptfristen. Dersom du utsetter inngivelse av bud til tett opp mot

akseptfristen er det en reell fare for at eiendommen kan bli solgt før ditt bud fremkommer til megler.

Boligselgerforsikring

Selger har tegnet boligselgerforsikring. Selgers egenerklæringsskjema er vedlegg til dette prospekt. Forsikringsvilkår kan fås ved henvendelse til megler.

Boligkjøperforsikring

Mange kjøpere har anledning til å tegne boligkjøperforsikring. Vedlagt i salgsoppgaven følger informasjon om Boligkjøperforsikring fra Söderberg & Partners. Boligkjøperforsikring er en rettshjelpsforsikring som gir trygghet og profesjonell juridisk hjelp dersom det oppdages uventede feil eller mangler ved boligen de neste fem årene. Les mer om Boligkjøperforsikring i vedlagte materiell eller på <https://www.soderbergpartners.no/eiendom/boligkjoper/>.

Innbo og løsøre

Med mindre annet er uttrykkelig avtalt gjelder NEF's normgivende liste over løsøre og tilbehør, se vedlagt liste til salgsoppgaven. Til orientering er det full avtalefrihet om hva som skal følge med bolig og fritidsbolig ved salg. I de tilfeller det medfølger hvitevarer i handelen, overleveres disse uten noen form for garanti utover leverandørgaranti.

Utvendig kameraer følger ikke med.

Eier

Marius Lilleås

Tilbud på lånefinansiering

Vi bistår mer enn gjerne med kontakt med ulike banker, men vi har ingen fast bankforbindelse da vi mener at vilkårene i ulike finansinstitusjoner varierer fra kundegruppe til kundegruppe. Vi kan således ikke anbefale en bestemt bank, men hjelper mer enn gjerne med å finne den banken som tilbyr deg best vilkår.

Meglernes vederlag

Det er avtalt provisjonsbasert vederlag tilsvarende 1% i provisjon,- av kjøpesum for gjennomføring av salgsoppgaven. I tillegg er det avtalt at oppdragsgiver skal dekke tilretteleggingsgebyr kr. 16.900,-, oppgjørshonorar kr. 6.950,-, kredittkostnad, grunnbok, e-signeringskost. kr 5.000,-, visninger kr. 3500,-, og markedsføringspakke kr. 22.900,-. Meglerforetaket har krav på å få dekket avtalte utlegg. Utleggene omfatter innhenting off./komm.info, grunnboksutskrifter, tinglysing, sikringsobligasjon, innhenting tinglyste erklæringer etc.

Dersom handel ikke kommer i stand eller oppdraget sies opp, har oppdragstaker krav på rimelig vederlag for medgått tid/utført arbeid og avtalte utgifter (utgifter til påløpte visninger, innhenting av opplysninger, markedspakke og tilrettelegging), samt eventuelle utlegg. Alle priser er inkl. mva.

Proaktiv Gruppen AS og eiendomsmeulingsforetakene som er

Kjerneinformasjon

tilknyttet Proaktiv har samarbeid med forskjellige foretak som tilbyr forbrukerne produkter eller tjenester i forbindelse med et salgsoppdrag. Våre samarbeidspartnere er: Søderberg & Partners AS - formidler av boligkjøperforsikring, Gjensidige - formidler av boligselgerforsikring, Meglerfront - leverandør av digitale oppgjørsskjemaer og overtakelsesprotokoller som også inneholder tilbud til forbruker om tilpassede strøm-, internett- og alarmtjenester, Vend Marketplaces AS og Bomega AS - markedsplasser på nett, Schibsted - markedsføring i SOME, Eiendomsverdi - formidler av nabolagsprofiler. Hvilke produkter/ tjenester kjøper og selger får i forbindelse med oppdraget, kan variere ut fra hvor i landet eiendommen ligger.

Personopplysningsloven

Vi gjør oppmerksom på at vi lagrer personopplysninger på, interessenter, budgivere og kjøpere. Videre opplyser vi at mulighetene for å slette sine personopplysninger er begrenset, som følge av at eiendomsmeglingsforetak har plikt til å oppbevare kontrakter og dokumenter i minst 10 år, iht. eiendomsmeglingsforskriften. Du kan lese om vår behandling av personopplysninger i vår personvernerklæring på <https://proaktiv.no/personvernerklæring>

Hvitvaskingsreglene

Det følger av lov om tiltak mot hvitvasking og terrorfinansiering at meglerforetaket er forpliktet til å foreta kundetiltak av begge parter i handelen. For oppdragsgiver skjer dette i forbindelse med inngåelse av oppdraget, og for kjøper på tidspunkt for kontraktsinngåelse. Dersom slik kundekontroll ikke kan gjennomføres, er meglerforetaket pålagt å avstå fra gjennomføring av oppgjøret. Partene er selv ansvarlig for eventuelle kostnader og ansvar dette kan medføre uten at det kan anføres et kontraktsrettslig ansvar overfor meglerforetaket.

Vedlegg til salgsoppgave

Vedleggene er en del av den komplette salgsoppgaven. Det er viktig at interessenter setter seg godt inn i vedleggene og kontakter megler med eventuelle spørsmål før bud inngis.

Dato salgsoppgave
17.4.2026



PLANTEGNINGER

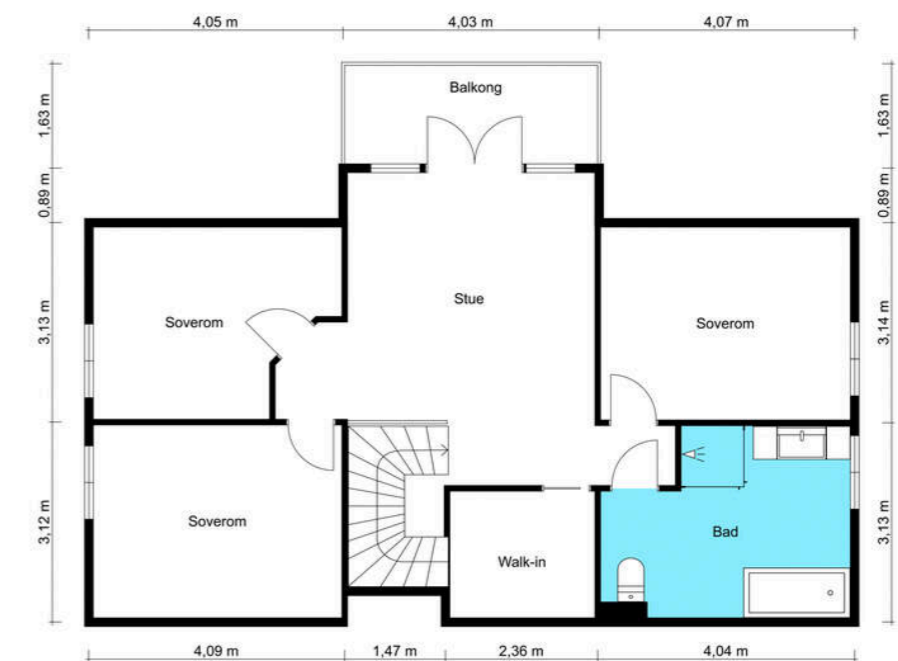

VEDLEGG

Tilstandsrapport



Efteløtmoen 18, 3618 SKOLLENBORG KONGSBERG kommune
gnr. 45, bnr. 63

Sum areal alle bygg: BRA: 220 m² BRA-i: 174 m²



Befaringsdato: 13.03.2026 Rapportdato: 29.03.2026 Oppdragsnr.: 22424-1454 Referansenummer: MT7356

Foretak: BOLIGKONSULT AS



Rapporten kan brukes i inntil ett år etter befaringsdato, og kan ikke gjenbrukes ved flere boligsalg i denne perioden. Skjer det endringer, oppstår skader også videre på boligen, bør du som selger be om oppdatert rapport.

Boligkonsult AS

Boligkonsult AS utfører de fleste typer takseringstjenester i Oslo og omegn. Vi er bygningssakkyndige med bred bransjeerfaring. Alle våre sakkyndige er utdannede fagskoleingeniører, og har over en årrekke tilegnet seg kunnskaper fra enkle oppussingsprosjekter, til større bolig- og industribygg. Bedriften er medlem av NITO som et stempel på seriøsitet.



Rapportansvarlig

Martin Sjønnesen

Martin Sjønnesen
Uavhengig Takstingeniør
post@bolig-konsult.no
948 21 574



Oppdragsnr.: 22424-1454

Befaringsdato: 13.03.2026

Side: 2 av 24

Efteløtmoen 18, 3618 SKOLLENBORG
Gnr 45 - Bnr 63
3303 KONGSBERG

BOLIGKONSULT AS
Hagen Johansens vei 12
1406 SKI



Dette trenger du å vite om tilstandsrapporten



Hva er en tilstandsrapport?

En tilstandsrapport beskriver synlige skader/avvik eller tegn på skader/avvik på boligen. Rapporten fremhever vanligvis ikke positive egenskaper ved boligen.



Hva vurderer en bygningssakkyndig?

Den bygningssakkyndige vurderer boligen ut fra hva man kan forvente av en bygning av samme alder og type. Vurderingen gjøres som regel mot hvordan det var vanlig å bygge og regler som gjaldt da boligen ble oppført (søknadstidspunktet). Forhold som er vanlige for bygningens alder, slik som slitasje etter normal bruk regnes ikke som avvik.



Hva inneholder tilstandsrapporten?

Den bygningssakkyndige undersøker rom og bygningsdeler slik det kommer frem av [Forskrift til avhendingsloven](#). Tilstandsrapporten inneholder bare avvik som den bygningssakkyndige kan se eller kontrollere med enkle hjelpemidler. Det gjøres ikke nærmere undersøkelser slik som åpning av vegger eller andre bygningsdeler. I vegg mot våtrom og rom under terreng kan det borres et hull for å gjøre enkle undersøkelser slik som fuktsøk.

Når du kjøper en brukt bolig

Når du kjøper en brukt bolig, er det viktig å være oppmerksom på at dette ikke kan sammenlignes med å kjøpe en ny bolig. Måten boligen ble bygget på kan være annerledes enn i dag. Bygninger svekkes over tid, og utsettes for slitasje blant annet på grunn av bruk og vær og vind. Mange boliger fornyes helt eller delvis, noen i flere omganger, eller det oppføres tilbygg. Særlig for boliger som er pusset opp eller endret, er det viktig å merke seg at fornyelse av overflater ikke nødvendigvis betyr at bygningsdeler under er forbedret.

Vurdering mot byggeregler

Den bygningssakkyndige vil vurdere boligen mot hvordan det var vanlig å bygge og regler som gjaldt på søknadstidspunktet. Den bygningssakkyndige ser etter avvik som har betydning for og som reduserer boligens funksjon og verdi, og som kommer frem av Forskrift til avhendingslova.

Tilstandsrapporten beskriver ikke hele boligen

BYGNINGSSAKKYNDIGE SER FOR EKSEMPEL IKKE PÅ

- vanlig slitasje og normal vedlikeholdstilstand
- bagatellmessige forhold som ikke påvirker bygningens bruk eller verdi vesentlig
- etasjeskillere
- tilleggsbygg slik som garasje, bod, anneks, naust også videre
- utvendige trapper
- støttemurer
- skjulte installasjoner
- installasjoner utenfor bygningen
- full funksjonstesting av el- og VVS-installasjoner
- geologiske forhold og bygningens plassering på grunnen
- bygningens planløsning
- bygningens innredning
- løsrør slik som hvitevarer
- utendørs svømmebasseng og pumpeanlegg
- bygningens estetikk og arkitektur
- bygningens lovlighet (bortsett fra bruksendringer, brannceller og forhold som åpenbart kan påvirke helse, miljø og sikkerhet)
- fellesarealer (med mindre boligeier har vedlikeholdsplikt for fellesarealer og dette er kjent for bygningssakkyndig, eller fellesarealet har en særlig tilknytning til boligen).

© iVerdi 2023

Malen til denne rapporten, inkludert standardtekstene fra Verdi er vernet etter åndsverkloven og kan kun benyttes av av kunder hos iVerdi. For andre aktører er eksemplarfremstilling av malen og standardtekster, som utskrift og annen kopiering til bruk som grunnlag for tilsvarende rapporter, bare tillatt når det er hjemlet i lov (kopiering til privat bruk, sitat o.l.) eller avtale med iVerdi (<https://iverdi.no/>).

Utnyttelse i strid med lov eller avtale kan medføre erstatnings- og straffeansvar.

Oppdragsnr.: 22424-1454

Befaringsdato: 13.03.2026

Side: 3 av 24

Dette trenger du å vite om tilstandsrapporten

Tilstanden vurderes med ulike tilstandsgrader

Tilstanden gir uttrykk for en gitt forventet tilstand, blant annet vurdert ut fra alder og normal bruk. Ved Tilstandsgrad 0 (TG0) og Tilstandsgrad 1 (TG1) gir den bygningssakkyndige normalt ingen begrunnelse for valg av tilstandsgrad. Grunnen er at bygningen eller bygningsdelen da bare har normal slitasje. Ved skjulte konstruksjoner kan alder alene avgjøre tilstandsgrad. Når bygningssakkyndige anbefaler tiltak, for eksempel utbedringer, må brukeren av rapporten vurdere om tiltakene er nødvendige og lønnsomme.

Når den bygningssakkyndige velger tilstandsgrad, baseres vurderingen på faste kriterier som følger av gjeldende bransjestandard for Teknisk tilstandsanalyse ved omsetning av bolig og Forskrift til avhendingslova.



TILSTANDSGRAD 0, TG0: INGEN AVVIK

Bygningsdelen skal være tilnærmet ny, ikke vise tegn på slitasje og det skal være lagt frem dokumentasjon på faglig god utførelse. Det er ingen merknader til delen.



TILSTANDSGRAD 1, TG1: MINDRE AVVIK

Bygningsdelen skal bare ha normal slitasje, og straktiltak skal ikke anses som nødvendig. Graden kan også brukes når delen er ny, men der dokumentasjon på faglig god utførelse mangler.



TILSTANDSGRAD 2, TG2: VESENTLIGE AVVIK OG MINDRE AVVIK SOM ETTER NS 3600 GIR TG 2

Bygningsdelen skal enten ha feil utførelse, en skade eller symptomer på skade, sterk slitasje eller nedsatt funksjon. Graden gis når bygningsdelen trenger vedlikehold eller tiltak i nær fremtid. Graden skal også brukes når delen er gammel og det er grunn til å varsle om fare for skader på grunn av alderen, eller når det er grunn til å overvåke delen spesielt på grunn av fare for større skader eller følgeskader.



TILSTANDSGRAD 3, TG3: STORE ELLER ALVORLIGE AVVIK

Denne tilstandsgraden brukes ved kraftige tegn på forhold som man må regne med trenger utbedring straks eller innen kort tid. Det er påvist funksjonssvikt eller sammenbrudd.



IKKE UNDERSØKT/IKKE TILGJENGELIG FOR UNDERSØKELSE

Det kan være avvik/skader som ikke er avdekket.

Informasjon om utbedringskostnader

Utbedringskostnadene i rapporten er sjablongmessige anslag basert på observerte forhold som feil, skader eller uregelmessigheter, samt foreslåtte tiltak. Disse anslagene er veiledende, angis i fem intervaller, er basert på generelle erfaringstall, og må ikke forveksles med konkrete pristilbud fra håndverkere eller entreprenører. Faktiske kostnader kan variere betydelig, avhengig av individuelle valg, materialpriser og markedsforhold. For å få en nøyaktig vurdering av utbedringskostnadene anbefales ytterligere undersøkelser og innhenting av flere pristilbud fra kvalifiserte fagfolk. Slike anslag gis for TG3, der dette er mulig.



Tiltak under kr 20 000



Tiltak mellom kr 20 000 – 100 000



Tiltak mellom kr 100 000 – 200 000



Tiltak mellom kr 200 000 – 500 000



Tiltak over kr 500 000

Beskrivelse av eiendommen

OM VURDERINGER

Tilstandsgradene (TG) reflekterer resultatet av undersøkelser utført etter forskrift til avhendingsloven (Tryggere bolighandel). Rapporten viser hvilke bygningsdeler som omfattes av oppdraget. Les hele rapporten, inkludert forutsetningene, for en helhetlig forståelse av både vurderingene og oppdraget.

Enebolig - Byggeår: 2017

UTVENDIG

[Gå til side](#)

- Bygningen er oppført med plate på mark i betong.
- Yttervegger i bindingsverk, kledd utvendig med malt panel.
- Yttertak i trekonstruksjon, teknet med takstein.

Parkering:

- Biloppstillingsplasser og frittstående garasje.
- Elbillader er montert.

INNVENDIG

[Gå til side](#)

- Etasjeskiller i trebjelkelag.
- Trapp i trekonstruksjon.
- Ringe klokke.

TEKNISKE INSTALLASJONER

[Gå til side](#)

Oppvarming:

- Boligen har elektrisk oppvarming og peis.
- Det er varmekabler i samtlige rom i 1. Etasje og bad 2. Etasje.
- Varmepumpe.

Annet:

Det er sonos i taket i store deler av huset (Hall, kjøkken, stue, master bad, master soverom, kontor/soverom oppe).

Arealer

[Gå til side](#)

Forutsetninger og vedlegg

[Gå til side](#)

Lovlighet

[Gå til side](#)

Enebolig

- Det foreligger godkjente og byggemeldte tegninger, som stemmer med dagens bruk

Garasje

- Det foreligger godkjente og byggemeldte tegninger, men det er avvik fra disse.
- Det er opprinnelig tegnet med et garasje- og et bodrom. Vegg mellom er fjernet, og rommet er nå et stort garasjerom.

Efteløtmoen 18, 3618 SKOLLENBORG
Gnr 45 - Bnr 63
3303 KONGSBERG

BOLIGKONSULT AS
Hagen Johansens vei 12
1406 SKI



Sammendrag av boligens tilstand

Fordeling av tilstandsgrader

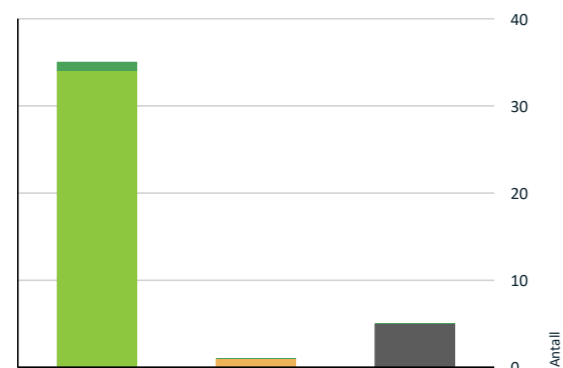

- TG0: Ingen avvik
- TG1: Mindre eller moderate avvik
- TG2: Avvik som kan kreve tiltak
- TG3: Store eller alvorlige avvik
- TG IU: Konstruksjoner som ikke er undersøkt

Vil du vite mer om tilstandsgrader? Se side 4.

Oppsummering av avvik

Vil du vite mer? Se på rommet eller bygningsdelen senere i rapporten.

Enebolig

TG IU KONSTRUKSJONER SOM IKKE ER UNDERSØKT

- TG IU Innvendig > Overflater [Gå til side](#)
- TG IU Innvendig > Pipe og ildsted [Gå til side](#)
- TG IU Tekniske installasjoner > Andre installasjoner [Gå til side](#)
- TG IU Tomteforhold > Fuktsikring og drenering [Gå til side](#)
- TG IU Våtrom > 1. Etasje > Vaskerom > Tilliggende konstruksjoner våtrom [Gå til side](#)

TG 2 AVVIK SOM KAN KREVE TILTAK

- TG 2 Tekniske installasjoner > Varmesentral [Gå til side](#)

Oppdragsnr.: 22424-1454

Befaringsdato: 13.03.2026

Side: 6 av 24

Efteløtmoen 18, 3618 SKOLLENBORG
Gnr 45 - Bnr 63
3303 KONGSBERG

BOLIGKONSULT AS
Hagen Johansens vei 12
1406 SKI



Tilstandsrapport

ENEBOLIG

Byggeår	Kommentar
2017	Kilde: Ambita Infoland, Norges Eiendommer

UTVENDIG

TG 1 Taktekkning

Punktet må sees i sammenheng med Takkonstruksjon/Loft

Beskrivelse

Taktekkingen er ifølge eier fra byggeår. Yttertaket er tekket med takstein. Undertaket er ukjent.

Vurderte forhold: For tekkingen er materialer, helning, alder, vedlikeholds nivå og symptomer på svekkelser vurdert. På grunn av høyden og med hensyn til personsikkerhet, ble ikke undertak og lekter undersøkt fra utsiden. Det er også sett etter synlige skader på skorstein, men dette er enkelt skjønsmessig vurdert fra bakkenivå.

Vurderingen er basert på alder og enkle visuelle observasjoner fra bakkenivå, uten bruk av stige eller drone.

TG 1 Nedløp og beslag

Beskrivelse

Type: Takrenner, nedløp og øvrige beslag i metall. Alder: Ifølge eier fra byggeår.

Bortledning av vann:

Nedløp har utkast på tomten.

Punktet må sees i sammenheng med terrengforhold, detaljert lengre ned i rapporten.

Tilkomst pipe over yttertak: Det er montert stigetrinn mot pipe.

Vurderingen er basert en enkel visuell inspeksjon av de delene som er tilgjengelig fra bakkenivået.

TG 1 Veggkonstruksjon

Beskrivelse

Yttervegger er i bindingsverk, kledd utvendig med malt panel.

Vurderte forhold: Ytterveggen er kontrollert med tanke på deformasjoner og forhold som kan indikere fuktskade. Fasaden er kontrollert med tanke på sprekker, vedlikeholds nivå, lufting, materialvalg og synlige konstruksjonsdetaljer. Stikktaking er utført på tilfældige punkter ved nedre kant av kledning og vinduer, men metoden dekker ikke alle områder hvor skader kan forekomme.

Konstruksjonen er undersøkt fra utvendig bakkenivå, noe som begrenser muligheten til å vurdere detaljer i høyden og på utilgjengelige flater.

TG 1 Takkonstruksjon/Loft

Punktet må sees i sammenheng med Taktekkning

Beskrivelse

Yttertaket er en lukket trekonstruksjon. Det er registrert luftespalter i gesimsen.

Vurderte forhold:

Konstruksjonen er kontrollert fra bakkenivå med tanke på svank/svai i møne, synlige fuktskader og skjolder, tegn til skadedyr, lufting og tetting rundt gjennomføringer. Inspeksjonen er utført uten bruk av stige eller drone, noe som gir begrensede muligheter for vurdering av detaljer.

Oppdragsnr.: 22424-1454

Befaringsdato: 13.03.2026

Side: 7 av 24

Efteløtmoen 18, 3618 SKOLLENBORG
Gnr 45 - Bnr 63
3303 KONGSBERG

BOLIGKONSULT AS
Hagen Johansens vei 12
1406 SKI



Tilstandsrapport

TG 1 Vinduer

Beskrivelse

Vinduer med isolerglass, produsert i 2017.

Vurderte forhold: Om det er synlig tegn til punkteringer og innsetningsdetaljer (beslag, vannbord, omramming, karm og ytre tetting). Merk at punkterte glass kan være vanskelig, eller i noen tilfeller umulig, å oppdage ved visuell inspeksjon. Vinduer er undersøkt visuelt ved stikkprøvekontroller - et utvalg vinduer er kontrollert.

TG 1 Dører

Beskrivelse

Ytterdør i tre.
Terrasse- og balkongdører med isolerglass, fra byggeår.

Vurderte forhold: Om det er synlig tegn til punkteringer og innsetningsdetaljer (beslag, vannbord, omramming, karm og ytre tetting). Merk at punkterte glass kan være vanskelig, eller i noen tilfeller umulig, å oppdage ved visuell inspeksjon.

TG 1 Balkonger, terrasser og rom under balkonger

Beskrivelse

Balkong i trekonstruksjon målt til ca. 7 m².

Terrasse i trekonstruksjon, målt til ca. 52 m².

Vurderte forhold: Synlige forhold knyttet til festing, forankring, understøtting, skader på overflater utover normal slitasje og løsninger for vannavrenning. Rekkverkshøyden og åpninger er vurdert etter gjeldende byggt teknisk forskrift under befaringen, men eventuelle avvik tilknyttet disse fremkommer senere i rapporten.

INNVENDIG

TG 2 Overflater

Beskrivelse

Gulv: Laminat og fliser.
Vegger: Malte overflater og panel.
Himling: Malte overflater og panel.

Himlingshøyde:
Ca. 2,39 meter, målt i stue i 1. Etasje.
Ca. 2,41 meter, målt i tv-stue i 2. Etasje.

Innvendige overflater, utover det som er beskrevet og vurdert i øvrige deler av rapporten, er ikke tilstandsvurdert. Vurdering av slike overflater, samt horisontalmåling av gulv, inngår ikke i dette oppdraget. Tilstand, slitasje og utseende er i stor grad subjektivt, og interessenter oppfordres til å gjøre egne vurderinger ved visning. Horisontalmålinger av gulv og oppføring av konkrete høydeforskjeller inngår ikke i dette oppdraget.

TG 2 Pipe og ildsted

Beskrivelse

Pipe:
Type: Stålpipes.

Oppdragsnr.: 22424-1454

Befaringsdato: 13.03.2026

Side: 8 av 24

Efteløtmoen 18, 3618 SKOLLENBORG
Gnr 45 - Bnr 63
3303 KONGSBERG

BOLIGKONSULT AS
Hagen Johansens vei 12
1406 SKI



Tilstandsrapport

Ildsted:
Type: Peisovn med glassdør i stuen.

Pipe og ildsted er ikke undersøkt eller vurdert i denne rapporten. Undersøkelse av pipe og ildsted anbefales utført av kvalifisert fagperson, i samråd med brann- og feiervesen eller annen offentlig godkjenningmyndighet.

TG 1 Innvendige trapper

Beskrivelse

Type: Trapp i trekonstruksjon.

Vurderingen er begrenset til en undersøkelse av rekkverk/fallsikring, vurdert opp mot krav på befaringstidspunktet. Det oppfordres til å gjøre egne undersøkelser av overflater og bruksslitasje.

TG 1 Innvendige dører

Beskrivelse

Her vurderes åpne- og lukkemekanismen på et utvalg dører (stikkprøve), samt større skader utover normal bruksslitasje. Normal slitasje i forhold til alder og bagatellmessige forhold er ikke hensyntatt i tilstandsvurderingen, da dette er en subjektiv vurdering.

VÅTROM

1. ETASJE > BAD

Generell

Beskrivelse

Badet er ifølge eier fra byggeår.

Vurderingen er i hovedsak basert på det som er synlig under befaringen.

1. ETASJE > BAD

TG 1 Overflater vegger og himling

Beskrivelse

Fliser på vegger. Slette overflater i himlingen.

Vurderte forhold: Overflater kontrollert med tanke på forhold som kan indikere fuktskade og egnethet ved vindu/dør i våtsone. Banketest etter bom (hulrom under flis) er utført som stikkprøver - ikke alle fliser.

1. ETASJE > BAD

TG 1 Overflater Gulv

Beskrivelse

Fliser på gulv.

Vurderte forhold: Overflater kontrollert med tanke på forhold som kan indikere fuktskade og egnethet ved vindu/dør i våtsone. Banketest etter bom (hulrom under flis) er utført som stikkprøver - ikke alle fliser. Fall til sluk og høydeforskjell topp mellom overkant gulv/topp slukrist er målt med linjelaser. Fall er målt ved stikkprøver - flatere partier kan forekomme uten å bli avdekket.

1. ETASJE > BAD

Oppdragsnr.: 22424-1454

Befaringsdato: 13.03.2026

Side: 9 av 24

Efteløtmoen 18, 3618 SKOLLENBORG
Gnr 45 - Bnr 63
3303 KONGSBERG

BOLIGKONSULT AS
Hagen Johansens vei 12
1406 SKI

Tilstandsrapport

1 TO 1 Sluk, membran og tettesjikt

Beskrivelse

Sluket er i plast. Synlig membran i sluket.

Vurderte forhold: Punktet er kontrollert med tanke på utførelse, materialvalg, klemring/mansjett, rensemulighet, alder (opplyst av selger) og tegn på utettheter/skadelig fukt.

Membran/tettesjikt: Membranens oppgave er å hindre vann i å trenge inn i underliggende konstruksjoner. Tilstedeværelse, utførelse og full tilstand av skjulte deler kan ikke kontrolleres ved vanlig visuell befaring.

1. ETASJE > BAD

1 TO 1 Sanitærutstyr og innredning

Beskrivelse

Innredning: Skap med glatte fronter. Speil over servant.
Sanitærutstyr: Servant, veggfestet klosett og dusj på gulv.

Vurderte forhold: Sanitærutstyr er kontrollert med tanke på riss, sprekker, svelling, skjolder, avdrippmerker og lekkasjesikring av sistene. Avløp og vannrør er vurdert ut fra en enkel test avrenning og vanntrykk ved åpen kran og alder.

1. ETASJE > BAD

1 TO 1 Ventilasjon

Beskrivelse

Avtrekk: Mekanisk avtrekk.
Tilluft: Luftespalte med lufttilførsel under dørbladet.

Vurderte forhold: Ventilasjon er vurdert med tanke på avtrekk, overstrømningsmulighet og tilluft. Avtrekk er kontrollert med et enkelt papirark. Det er ikke utført luftmålinger eller vurdering av ventilasjonsfunksjon utover dette.

1. ETASJE > BAD

1 TO 1 Tilliggende konstruksjoner våtrom

Beskrivelse

Vurderte forhold: Det er undersøkt om våtrommet kan ha en fuktskade gjennom hulltakning på utsiden av badet. Fuktmåler med piggelektrode er benyttet i veggkonstruksjonen, og det er gjort en visuell inspeksjon nær hullet. Målemetoden må ansees som en stikkprøvekontroll, og gir ingen garanti for andre deler av konstruksjonen. Resultatet påvirkes av valg av målested, dybde, tidligere bruk av rommet og oppbygning.

Måleresultat: Under 6 vektprosent.

1. ETASJE > VASKEROM

Generell

Beskrivelse

Vaskerommet er ifølge eier fra byggeår.

Vurderingen er i hovedsak basert på det som er synlig under befaringen.

1. ETASJE > VASKEROM

1 TO 1 Overflater vegger og himling

Beskrivelse

Oppdragsnr.: 22424-1454

Befaringsdato: 13.03.2026

Side: 10 av 24

Efteløtmoen 18, 3618 SKOLLENBORG
Gnr 45 - Bnr 63
3303 KONGSBERG

BOLIGKONSULT AS
Hagen Johansens vei 12
1406 SKI

Tilstandsrapport

Panel på vegger og i himlingen.

Vurderte forhold: Overflater er kontrollert med tanke på riss, sprekker, skjøter og underkant av veggplater, indikasjoner på fuktskade, knirk i gulv og egnethet ved vindu/dør i våtsone.

1. ETASJE > VASKEROM

1 TO 1 Overflater Gulv

Beskrivelse

Fiser på gulv.

Vurderte forhold: Overflater kontrollert med tanke på forhold som kan indikere fuktskade og egnethet ved vindu/dør i våtsone. Banketest etter bom (hulrom under flis) er utført som stikkprøver - ikke alle fliser. Fall til sluk og høydeforskjell topp mellom overkant gulv/topp slukrist er målt med linjelaser. Fall er målt ved stikkprøver - flatere partier kan forekomme uten å bli avdekket.

1. ETASJE > VASKEROM

1 TO 1 Sluk, membran og tettesjikt

Beskrivelse

Sluket er i plast. Synlig membran i sluket.

Vurderte forhold: Punktet er kontrollert med tanke på utførelse, materialvalg, klemring/mansjett, rensemulighet, alder (opplyst av selger) og tegn på utettheter/skadelig fukt.

Membran/tettesjikt: Membranens oppgave er å hindre vann i å trenge inn i underliggende konstruksjoner. Tilstedeværelse, utførelse og full tilstand av skjulte deler kan ikke kontrolleres ved vanlig visuell befaring.

1. ETASJE > VASKEROM

1 TO 1 Sanitærutstyr og innredning

Beskrivelse

Innredning: Skapinnredning med glatte fronter og benkeplate.
Sanitærutstyr: Kum og opplegg for vaskemaskin.

Vurderte forhold: Sanitærutstyr er kontrollert med tanke på riss, sprekker, svelling, skjolder, avdrippmerker og lekkasjesikring av sistene. Avløp og vannrør er vurdert ut fra en enkel test avrenning og vanntrykk ved åpen kran og alder.

1. ETASJE > VASKEROM

1 TO 1 Ventilasjon

Beskrivelse

Avtrekk: Mekanisk avtrekk.
Tilluft: Luftespalte med lufttilførsel under dørbladet.

Vurderte forhold: Ventilasjon er vurdert med tanke på avtrekk, overstrømningsmulighet og tilluft. Avtrekk er kontrollert med et enkelt papirark. Det er ikke utført luftmålinger eller vurdering av ventilasjonsfunksjon utover dette.

1. ETASJE > VASKEROM

1 TO 1 Tilliggende konstruksjoner våtrom

Beskrivelse

Tilstøtende vegger for vannuttak er mot yttervegg og bad, noen som ikke gir mulighet for hulltaking i veggkonstruksjonen. Det er isteden benyttet fuktsøk

Oppdragsnr.: 22424-1454

Befaringsdato: 13.03.2026

Side: 11 av 24

Efteløtmoen 18, 3618 SKOLLENBORG
Gnr 45 - Bnr 63
3303 KONGSBERG

BOLIGKONSULT AS
Hagen Johansens vei 12
1406 SKI



Tilstandsrapport

med overflateindikator som en punktvis kontroll, der dette erfaringsmessig er ansett som hensiktsmessig, og det er ikke funnet indikasjoner på fukt utover normale verdier.

2. ETASJE > BAD

Generell

Beskrivelse

Badet er ifølge eier fra byggeår.

Vurderingen er i hovedsak basert på det som er synlig under befaringen.

2. ETASJE > BAD

1 TO 1 Overflater vegger og himling

Beskrivelse

Fliser på vegger. Slette overflater i himlingen.

Vurderte forhold: Overflater kontrollert med tanke på forhold som kan indikere fuktskade og egnethet ved vindu/dør i våtsone. Banketest etter bom (hulrom under flis) er utført som stikkprøver - ikke alle fliser.

2. ETASJE > BAD

1 TO 1 Overflater Gulv

Beskrivelse

Fliser på gulv.

Vurderte forhold: Overflater kontrollert med tanke på forhold som kan indikere fuktskade og egnethet ved vindu/dør i våtsone. Banketest etter bom (hulrom under flis) er utført som stikkprøver - ikke alle fliser. Fall til sluk og høydeforskjell topp mellom overkant gulv/topp slukrist er målt med linjelaser. Fall er målt ved stikkprøver - flatere partier kan forekomme uten å bli avdekket.

2. ETASJE > BAD

1 TO 1 Sluk, membran og tettesjikt

Beskrivelse

To sluk er i plast. Synlig membran i begge sluk.

Vurderte forhold: Punktet er kontrollert med tanke på utførelse, materialvalg, klemring/mansjett, rensemulighet, alder (opplyst av selger) og tegn på utettheter/skadelig fukt.

Membran/tettesjikt: Membranens oppgave er å hindre vann i å trenge inn i underliggende konstruksjoner. Tilstedeværelse, utførelse og full tilstand av skjulte deler kan ikke kontrolleres ved vanlig visuell befaring.

2. ETASJE > BAD

1 TO 1 Sanitærutstyr og innredning

Beskrivelse

Innredning: Skap med glatte fronter. Speil over servant.
Sanitærutstyr: Servant, veggfestet klosett, badekar og dusj på gulv.

Vurderte forhold: Sanitærutstyr er kontrollert med tanke på riss, sprekker, svelling, skjolder, avdryppmerker og lekkasjesikring av sistene. Avløp og vannrør er vurdert ut fra en enkel test avrenning og vanntrykk ved åpen kran og alder.

Oppdragsnr.: 22424-1454

Befaringsdato: 13.03.2026

Side: 12 av 24

Efteløtmoen 18, 3618 SKOLLENBORG
Gnr 45 - Bnr 63
3303 KONGSBERG

BOLIGKONSULT AS
Hagen Johansens vei 12
1406 SKI



Tilstandsrapport

2. ETASJE > BAD

1 TO 1 Ventilasjon

Beskrivelse

Avtrekk: Mekanisk avtrekk.
Tilluft: Luftespalte med lufttilførsel under dørbildet.

Vurderte forhold: Ventilasjon er vurdert med tanke på avtrekk, overstrømningsmulighet og tilluft. Avtrekk er kontrollert med et enkelt papirark. Det er ikke utført luftmålinger eller vurdering av ventilasjonsfunksjon utover dette.

2. ETASJE > BAD

1 TO 1 Tilliggende konstruksjoner våtrom

Beskrivelse

Vurderte forhold: Det er undersøkt om våtrommet kan ha en fuktskade gjennom hulltakning på utsiden av badet. Fuktmåler med piggelektrode er benyttet i veggkonstruksjonen, og det er gjort en visuell inspeksjon nær hullet. Målemetoden må ansees som en stikkprøvekontroll, og gir ingen garanti for andre deler av konstruksjonen. Resultatet påvirkes av valg av målested, dybde, tidligere bruk av rommet og oppbygning.

Måleresultat: Under 6 vektprosent.

KJØKKEN

1. ETASJE > STUE/KJØKKEN

1 TO 1 Overflater og innredning

Beskrivelse

Alder på innredning: Ifølge eier fra byggeår.
Kjøkkeninnredning med glatte fronter. Benkeplate i laminat.
Integrerte hvitevarer: Platetopp. Stekeovn. Kaffemaskin. Oppvaskmaskin. Kjøleskap. Fryser.

Undersøkelsen omfatter i hovedsak kontroll for fuktskader i gulvet. Det er utført visuell vurdering uten å flytte inventar eller demonere bygningsdeler. Fuktsøk med overflateindikator er gjort stikkprøvevis ved vanninstallasjoner, men ikke hele gulvet er målt. Innredningen er kun vurdert skjønnsmessig og overfladisk, uten funksjonstesting. Hvitevarer er ikke kontrollert. Egne undersøkelser av slitasje og funksjon anbefales generelt før kjøp.

1. ETASJE > STUE/KJØKKEN

1 TO 1 Avtrekk

Beskrivelse

Avtrekk: Kjøkkenet har avtrekk fra kjøkkenventilator, plassert over platetoppen.
Tilluft: Via ventil.

Her undersøkes prinsippene for ventilasjon og avtrekk fra kjøkkenet, uten luftmålinger eller tekniske undersøkelser av ventilatorer.

TEKNISKE INSTALLASJONER

1 TO 1 Vannledninger

Beskrivelse

Innvendige vannledninger er av plast (rør-i-rør).
Hovedstoppekran: Hovedstoppekranen er lokalisert og enkelt funksjonstestet.
Lekkasjesikring: Drenering fra fordelerskap.

Vurderte forhold: Synlige vannrør er kontrollert med tanke på materiale, sammenkoblinger, kondens-/termisk isolasjon og hovedstoppekran. Ved rør-i-rør

Oppdragsnr.: 22424-1454

Befaringsdato: 13.03.2026

Side: 13 av 24

Efteløtmoen 18, 3618 SKOLLENBORG
Gnr 45 - Bnr 63
3303 KONGSBERG

BOLIGKONSULT AS
Hagen Johansens vei 12
1406 SKI



Tilstandsrapport

system er fordelerskap og avledning av lekkasjevann til sluk kontrollert. Skjulte rør er vurdert ut fra opplyst alder på anlegget. Undertegnede har ikke spisskompetanse på området - for en mer teknisk kontroll må en fagspesialist engasjeres.

1 TO 1 Avløpsrør

Beskrivelse

Synlige avløpsrør er i plast.

Vurderte forhold: Synlige avløpsrør er kontrollert med tanke på materiale, stakeluger, lufting og synlige sammenkoblinger. Avløpskapasitet er vurdert ved enkel funksjonstest av avrenning på sanitærutstyr. Eventuell lukt fra avløpssystemet er vurdert. Skjulte rør er vurdert ut fra opplyst alder på anlegget. Undertegnede har ikke spisskompetanse på området - for en mer teknisk kontroll må en fagspesialist engasjeres.

1 TO 1 Ventilasjon

Beskrivelse

Balansert ventilasjon med avtrekk i alle våtrom og kjøkken. Tilluft i oppholdsrom. Luftespalte under dører for luftgjennomstrømning.

- Når var anlegget nytt, og er det eventuelt fornyet? Anlegget er fra byggeåret.
- Når det sist ble inspisert eller rengjort? Eier har selv rensert alle kanaler selv i samme tidsrom som service på varmepumpen.

Vurderte forhold: Ventilasjonen er vurdert med hensyn til ventilasjonstype, samt om rommene har mulighet for tilluft og avtrekk og om dette generelt kan gi tilfredsstillende luftveksling. Det er ikke utført faktiske luftmengdemålinger eller tekniske vurderinger utover dette.

1 TO 1 Andre VVS-installasjoner

Beskrivelse

Sentralstøvsuger.

1 TO 2 Varmesentral

Beskrivelse

Varmepumpe (luft-til-luft) er montert.

Spørsmål til eier:

Når var anlegget nytt? Ny i 2017.

Når det sist var service på anlegget? Service i 2025. Sjekklister som ble fylt ut ifb. service er fremvist, og denne omfatter 21 punkter hvor alle er krysset av som "Godkjent".

Vurderte forhold: Kontrollen er begrenset til spørsmål til eier ovenfor. Anlegget er ikke teknisk undersøkt/vurdert, og undertegnede har ikke kompetanse på slike anlegg. For slike vurderinger må fagkyndig med spisskompetanse kontaktes.

Vurdering av avvik:

- Det er avvik:

- Varmepumpen har passert halvparten av forventet levetid (12 – 15 år for luft-til-luft). Eldre pumper har økt mulighet for reparasjoner og utskifting.

Oppdragsnr.: 22424-1454

Befaringsdato: 13.03.2026

Side: 14 av 24

Efteløtmoen 18, 3618 SKOLLENBORG
Gnr 45 - Bnr 63
3303 KONGSBERG

BOLIGKONSULT AS
Hagen Johansens vei 12
1406 SKI



Tilstandsrapport



1 TO 1 Varmtvannstank

Beskrivelse

Varmtvannsbereider, med en kapasitet på ca. 198 liter, produsert i 2017.

Vurderte forhold: Bereideren er kontrollert med tanke på avdrypp, fuktskjolder, plassering, lekkasjesikring, fundamentering og synlige tegn på brunsvidd strømtilførsel. Undertegnede har ikke spisskompetanse på området. For en fullstendig teknisk vurdering anbefales kontroll av kvalifisert fagperson.

1 TO 1 Andre installasjoner

Beskrivelse

Det er sonos i taket i store deler av huset (Hall, kjøkken, stue, master bad, master soverom, kontor/soverom oppe).

Elektrisk anlegg

Dette er en forenklet kontroll begrenset til de spørsmål og undersøkelser som forskrift til avhendingslova (tryggere bolighandel) § 2-18 inneholder. Dette kan ikke sammenlignes med en kontroll utført av offentlig myndighet (Det lokale eltilsyn) eller registrert elektrovirksomhet, og en bygningssakkyndig har verken kompetanse eller lov til å foreta en slik kontroll.

Tilstanden er vurdert ut fra den forenklede og begrensede kontrollen som forskriften inneholder. El-anlegget kan ha feil og mangler som en slik forenklet undersøkelse ikke vil avdekke. Vær derfor oppmerksom på denne risikoen, og søk videre veiledning eller få en fullstendig kontroll utført av registrert elektrovirksomhet.

Beskrivelse

Sikringer av jordfeilautomater.

Vurderte forhold: Vurderingen av det elektriske anlegget er begrenset til de spørsmål og undersøkelser som følger av forskrift til avhendingslova § 2-18, uten fastsetting av tilstandsgrad. Det presiseres at undertegnede ikke har elektrofaglig kompetanse.

1. Foreligger det eltilsynsrapport de siste 5 år, og det er ikke foretatt arbeid på anlegget etter denne, utenom retting av eventuelle avvik i eltilsynsrapport (dvs en el-tilsynsrapport uten avvik)?
Nei

Spørsmål til eier

2. Når ble det elektriske anlegget installert eller sist gang totalt rehabilitert (årstall)? Med totalt rehabilitert menes fullstendig utskiftet anlegg fra inntakssikring og videre.
Nytt fra byggeår, med mindre arbeider i garasjen i vårt eie. Se egenerklæringen.

3. Er alle elektriske arbeider/anlegg i boligen utført av en registrert elektroinstallasjonsvirksomhet?
Ja

4. Er det elektriske anlegget utført eller er det foretatt tilleggsarbeider på det elektriske anlegget etter 1.1.1999?
Ja
Eksisterer det samsvarserklæring?
Ja

5. Foreligger det kontrollrapport fra offentlig myndighet – Det Lokale Eltilsyn (DLE) eller eventuelt andre tilsvarende kontrollinstanser med avvik som

Oppdragsnr.: 22424-1454

Befaringsdato: 13.03.2026

Side: 15 av 24

Efteløtmoen 18, 3618 SKOLLENBORG
Gnr 45 - Bnr 63
3303 KONGSBERG

BOLIGKONSULT AS
Hagen Johansens vei 12
1406 SKI



Tilstandsrapport

ikke er utbedret eller kontrollen er over 5 år?

Nei

6. Forekommer det ofte at sikringene løses ut?

Nei

7. Har det vært brann, branntilløp eller varmgang (for eksempel termiske skader på deksler, kontaktpunkter eller lignende) i boligens elektriske anlegg?

Nei

Generelt om anlegget

8. Er det tegn til at det har vært termiske skader (tegn på varmgang) på kabler, brytere, downlights, stikkontakter og elektrisk utstyr? Sjekk samtidig tilstanden på elektrisk tilkobling av varmtvannsbereider, jmfør eget punkt under varmtvannstank

Nei

9. Er der synlig defekter på kabler eller er disse ikke tilstrekkelig festet?

Nei

Inntak og sikringskap

10. Er det tegn på at kabelinnføringer og hull i inntak og sikringskap ikke er tette, så langt dette er mulig å sjekke uten å fjerne kapslinger?

Nei

11. Finnes det kursfortegnelse, og er den i samsvar med antall sikringer?

Ja

12. Foreta en helhetsvurdering av det elektriske anlegget, dets alder, allmenne tilstand og fare for liv og helse. Bør det elektriske anlegget ha en utvidet el-kontroll?

Nei

Generell kommentar

Det presiseres at undertegnede ikke har elektrofaglig kompetanse.

Elektriske installasjoner er strengt regulert med tekniske krav til installasjoner og kompetansekrav for de som utfører arbeidet. Kun fagfolk med nødvendige kvalifikasjoner, i henhold til forskrift om elektroforetak og kvalifikasjonskrav, kan utføre el-kontroll.

De kontrollerte punktene avdekket ingen åpenbare tegn som tilsier behov for umiddelbar utvidet el-kontroll. Vurderingen omfatter kun de nevnte punktene og reflekterer ikke nødvendigvis anleggets totale tilstand. For å kartlegge anleggets tilstand må en kvalifisert fagperson engasjeres.

TOMTEFORHOLD

Byggegrunn

Beskrivelse

Byggegrunn er ukjent.

Her opplyses det kun om byggegrunn er kjent, men det gjøres ikke undersøkelser utover dette.

Fuktsikring og drenering

Beskrivelse

Boligen er oppført med støpt plate på mark. Fuktsikringen for slike konstruksjoner ligger normalt skjult og kan ikke kontrolleres. Det er i dette tilfellet ikke vært mulig å undersøke om det er noe fuktsikring om denne er tilfredstillende.

Grunnmur og fundamenter

Beskrivelse

Grunnmur i betong. Fundamentering er ikke synlig.

Oppdragsnr.: 22424-1454

Befaringsdato: 13.03.2026

Side: 16 av 24

Efteløtmoen 18, 3618 SKOLLENBORG
Gnr 45 - Bnr 63
3303 KONGSBERG

BOLIGKONSULT AS
Hagen Johansens vei 12
1406 SKI



Tilstandsrapport

Vurderte forhold: Synlige deler av grunnmuren er kontrollert med tanke på riss, sprekker, skader og avskallet puss.

Terrengforhold

Beskrivelse

Vurderte forhold: Det er visuelt vurdert om terrenget lokalt rundt boligen har tilstrekkelig fall fra grunnmur eller skråner inn mot boligen, samt bortledning av takvann. Andre tomteforhold utover dette er ikke vurdert.

Terrenget bør ha tilfredsstillende fall bort fra grunnmur og kan kreve justeringer over tid. Punktet må ses i sammenheng med drenering, nedløp og beslag. Det er observert mindre vannansamlinger på enkelte områder av brosteinsdekket.

Oppdragsnr.: 22424-1454

Befaringsdato: 13.03.2026

Side: 17 av 24

Efteløtmoen 18, 3618 SKOLLENBORG
Gnr 45 - Bnr 63
3303 KONGSBERG

BOLIGKONSULT AS
Hagen Johansens vei 12
1406 SKI

Bygninger på eiendommen

Garasje



Anvendelse

Byggeår
2017

Kommentar

Kilde: Ambita Infoland, Norges Eiendommer

Standard

Vedlikehold

Beskrivelse

Frittstående garasje over to plan.

Oppført med plate på mark, ringmur og bindingsverksvegger kledd med panel. Taket er av trekonstruksjon tekket med takstein.

Eier har i sin eiertid benyttet overetasjen som kontor, og har isolert samt plateslått garasjen innvendig. Overetasjen har lagringsplass i knevegger, og det er lagt opp strøm samt elbillader.

Bygget er ikke tilstandsvurdert iht Forskrift til avhendingslova og NS3600. Dette er kun en enkel beskrivelse.

Efteløtmoen 18, 3618 SKOLLENBORG
Gnr 45 - Bnr 63
3303 KONGSBERG

BOLIGKONSULT AS
Hagen Johansens vei 12
1406 SKI

Arealer, byggetegninger og brannceller

Standard gjeldende fra 01.01.2024

Arealmålinger og arealoppsett er basert på Norsk standard 3940:2023 Areal- og volum-beregninger av bygninger. Arealet gjelder for tidspunktet da boligen ble målt

Hva er måleverdig areal?

Arealet i rommet må ha minst 1,90 m fri høyde over gulvet og minst bredde på 0,60 m. Et loft med skråtak vil for eksempel bare få registrert målbart areal der høyden er minst 1,90 m og bredden minst 0,60 m. Rommet må ha dør eller luke og gangbart gulv.

Hva er bruksareal?

BRA = BRA-i + BRA-e + BRA-b

Bruksarealet for bygningen er bruttoarealet minus arealet som opptas av yttervegger.



Internt bruksareal (BRA-i)	Arealet innenfor boenheten(e)
Eksternt bruksareal (BRA-e)	Arealet av alle rom utenfor boenheten(e) og som tilhører denne, slik som for eksempel bodar
Innglasset balkong mv (BRA-b)	Arealet av innglasset balkong, veranda eller altan når denne er tilknyttet boenheten(e)
Terrasse- og balkongareal (TBA)	Arealet av terrasser, åpne balkonger og åpen altan tilknyttet boenheten(e)
Gulvareal (GUA)	Er sum av BRA (bruksareal) og ALH (areal med lav takhøyde). Areal med lav takhøyde (ALH) er ikke måleverdig areal, som skyldes skråtak og lav himlingshøyde. GUA kan opplyses i markedsføring der det er aktuelt for den konkrete boligen og kun sammen med BRA-i, for eksempel der gulvflaten har en verdi og har funksjon ved målering og bruk av rommene. Ikke innredet areal som kaldloft, måles og oppgis normalt ikke.

Areal kan ikke alltid fastsettes nøyaktig

Areal kan være komplisert eller umulig å måle opp nøyaktig fordi det er vanskelig å fastslå tykkelsen på innervegger, skjevheter i og utforming av bygningskonstruksjoner som karnapp, buer og vinkler som ikke er rette, åpne rom over flere etasjer og så videre.

Eiendommens markedsverdi kan ikke baseres på en matematisk beregning basert på antall kvadratmeter opplyst i rapporten. Opplysninger om areal kan altså ikke alene benyttes for å beregne eiendommens verdi.

Den bygningsakkyndige kan avdekke eventuelle bruksendringer og avvik i branncelleinndeling

Den bygningsakkyndige ser på byggetegninger hvis de er tilgjengelige og dette er en del av oppdraget, og vurderer bruken av boligen opp mot tegningene. Hvis den bygningsakkyndige avdekker at en bolig ikke ser ut til å være delt opp i brannceller etter kravene i byggeteknisk forskrift på befaringstidspunktet, skal det opplyses om dette.

Reglene om bruksendring og brannceller kan være kompliserte. Spøk videre faglige råd om rapporten ikke gir deg svar. Den bygningsakkyndige kan ikke vurdere og svare på alle spørsmål, og kan heller ikke vite om kommunen kan gi unntak for kravene som gjelder. [Vil du vite mer?](#)

Om brannceller

En branncelle er hele eller avgrensede deler av en bygning hvor en brann fritt kan utvikle seg uten at den kan spre seg til andre bygninger eller andre deler av bygningen i løpet av en fastsatt tid.

Om bruksendring

Bruksendring er å endre bruken av et rom fra en tillatt bruk til en annen. Dette kan kreve søknad og tillatelse, for eksempel hvis du endrer et rom fra bod til soverom eller arbeidsrom, eller hvis du endrer en bolig til to separate boliger.

Rom for varig opphold har krav til takhøyde, romstørrelse, rømningsvei og lysforhold som må være oppfylt. Du kan søke kommunen om unntak for kravene, men kan ikke regne med å få unntak for krav som går på helse og sikkerhet, for eksempel krav til rømningsvei.

Bruksendring som krever godkjenning, og som ikke er søkt bruksendring, er ulovlig. Kommunen kan etter plan- og bygningsloven kapittel 32 forfølge overtredelser. Kommunen kan pålegge deg å avslutte den ulovlige bruken, eventuelt å rette eller tilbakeføre rommet til godkjent bruk.

Efteløtmoen 18, 3618 SKOLLENBORG
Gnr 45 - Bnr 63
3303 KONGSBERG

BOLIGKONSULT AS
Hagen Johansens vei 12
1406 SKI



Arealer

Enebolig

Etasje	Bruksareal BRA m ²			SUM	Terrasse- og balkongareal (TBA)
	Internt bruksareal (BRA-i)	Eksternt bruksareal (BRA-e)	Innglasset balkong (BRA-b)		
1. Etasje	99			99	52
2. Etasje	75			75	7
SUM	174				59
SUM BRA	174				

Romfordeling

Etasje	Internt bruksareal (BRA-i)	Eksternt bruksareal (BRA-e)	Innglasset balkong (BRA-b)
1. Etasje	Hall, soverom, bad, vaskerom, stue/kjøkken		
2. Etasje	Tv-stue, soverom 1, soverom 2, soverom 3, bad, walk-in		

Kommentar

Oppmålingen er fysisk utført med en håndholdt avstandsmåler som har nøyaktighet på +/- 1 mm. Rommene betegnes slik de fremstår og blir benyttet som under befaringen, selv om de i enkelte tilfeller kan avvike fra godkjente byggetegninger og gjeldende byggeregler. Angivelsen av rom for varig opphold i rapporten innebærer ikke nødvendigvis at rommet er, eller kan bli, godkjent for varig opphold i samsvar med dagens forskriftskrav. Arealmålingen er ikke kontrollert opp mot godkjente plantegninger.

Lovlighet

Byggetegninger

Det foreligger godkjente og byggemeldte tegninger, som stemmer med dagens bruk

Nyere håndverkstjenester

Er det ifølge eier utført håndverkstjenester på boligen siste 5 år?

Kommentar: - Se eiers egenerklæring.

Ja Nei

Garasje

Etasje	Bruksareal BRA m ²			SUM	Terrasse- og balkongareal (TBA)	Ikke måleverdig areal (ALH)	Gulvareal (GUA)
	Internt bruksareal (BRA-i)	Eksternt bruksareal (BRA-e)	Innglasset balkong (BRA-b)				
1. Etasje		46		46			46
2. Etasje						24	24
SUM		46				24	70
SUM BRA	46						

Oppdragsnr.: 22424-1454

Befaringsdato: 13.03.2026

Side: 20 av 24

Efteløtmoen 18, 3618 SKOLLENBORG
Gnr 45 - Bnr 63
3303 KONGSBERG

BOLIGKONSULT AS
Hagen Johansens vei 12
1406 SKI



Romfordeling

Etasje	Internt bruksareal (BRA-i)	Eksternt bruksareal (BRA-e)	Innglasset balkong (BRA-b)
1. Etasje		Garasje	
2. Etasje		Bod	

Kommentar

Oppmålingen er fysisk utført med en håndholdt avstandsmåler som har nøyaktighet på +/- 1 mm. Rommene betegnes slik de fremstår og blir benyttet som under befaringen, selv om de i enkelte tilfeller kan avvike fra godkjente byggetegninger og gjeldende byggeregler. Angivelsen av rom for varig opphold i rapporten innebærer ikke nødvendigvis at rommet er, eller kan bli, godkjent for varig opphold i samsvar med dagens forskriftskrav. Arealmålingen er ikke kontrollert opp mot godkjente plantegninger.

Lovlighet

Byggetegninger

Det foreligger godkjente og byggemeldte tegninger, men det er avvik fra disse.

Kommentar: - Det er opprinnelig tegnet med et garasje- og et bodrom. Veggen mellom er fjernet, og rommet er nå et stort garasjerom.

Nyere håndverkstjenester

Er det ifølge eier utført håndverkstjenester på boligen siste 5 år?

Kommentar: - Se eiers egenerklæring.

Ja Nei

Befarings - og eiendomsopplysninger

Befaring

Dato	Til stede	Rolle
13.3.2026	Martin Sjønnesen	Takstingeniør
	Marius Lilleås	Kunde

Matrikkeldata

Kommune	gnr.	bnr.	fnr.	snr.	Areal	Kilde	Eieforhold
3303 KONGSBERG	45	63		0	1135.6 m ²	BEREGNET AREAL (Ambita)	Eiet

Adresse

Efteløtmoen 18

Hjemmelshaver

Lilleås Marius

Oppdragsnr.: 22424-1454

Befaringsdato: 13.03.2026

Side: 21 av 24

Efteløtmoen 18, 3618 SKOLLENBORG
Gnr 45 - Bnr 63
3303 KONGSBERG

BOLIGKONSULT AS
Hagen Johansens vei 12
1406 SKI



Kilder og vedlegg

Dokumenter

Beskrivelse	Dato	Kommentar	Status	Sider	Vedlagt
Egenerklæring			Gjennomgått		Nei

Revisjoner

Versjon	Ny versjon	Kommentar
1	17.03.2026	
2	19.03.2026	
3	29.03.2026	

For gyldighet på rapporten se forside

Oppdragsnr.: 22424-1454

Befaringsdato: 13.03.2026

Side: 22 av 24

Efteløtmoen 18, 3618 SKOLLENBORG
Gnr 45 - Bnr 63
3303 KONGSBERG

BOLIGKONSULT AS
Hagen Johansens vei 12
1406 SKI



Forutsetninger

Tilstandsrapportens avgrensninger

STRUKTUR OG REFERANSENIVA

• Rapporten baserer seg på krav i forskrift til avhendingslova (tryggere bolighandel). Rapportens struktur, metode og begrepsbruk følger i hovedsak Norsk Standard NS 3600:2018 (teknisk tilstandsanalyse ved omsetning av bolig), samt Takstbransjens retningslinjer for arealmåling når det gjelder fordeling mellom P-areal og S-areal.

• Bygningssakkyndig er ikke ansvarlig for tilbakeholdt eller uriktig informasjon, som har betydning for tilstandsvurderingen. Rapporten beskriver avvik, det vil si en tilstand som er dårligere enn referansenivået. Rapporten vil normalt ikke fremheve positive sider ved boligen ut over det som fremgår av tilstandsgradene.

• For anbefalte tiltak ved TG2 og TG3 må du vurdere om tiltakene er nødvendige og lønnsomme. Hva det vil koste å utbedre rom eller bygningsdeler vil avhenge av registrerte avvik og tiltak som kommer frem i rapporten. Anslaget er gitt på generelt grunnlag basert på prisintervaller. Anslaget må ikke forveksles med en konkret vurdering og tilbud fra en entreprenør eller håndverker. Utbedringskostnadene vil også avhenge av personlige preferanser og markedspris på materialer og tjenesteyter.

• Vurdering mot byggeregler
Den bygningssakkyndige vil vurdere boligen mot hvordan det var vanlig å bygge og regler som gjaldt på søknadstidspunktet. Noen rom og bygningsdeler slik som bad og vaskerom, og forhold som gjelder sikkerhet mot brann, rekkverk og trapper osv., vil den bygningssakkyndige vurdere mot dagens regelverk. Etter dagens regelverk vil disse kunne få en tilstandsgrad 2 eller 3 uten at det nødvendigvis er krav om at avviket må utbedres.

PRESISERINGER

Tilstandsrapporten gjelder hovedbygget. Tilleggsbygninger, som for eksempel garasje, gis kun en enkel beskrivelse.

Avvik er vurdert ut fra tekniske forskrifter på godkjenningstidspunktet for bygget. Noen bygningsdeler er vurdert etter gjeldende teknisk forskrift på befaringstidspunktet. Dette gjelder blant annet:

i. våtrom (bad, vaskerom) og andre fuktutsatte rom

ii. forhold knyttet til brann, rømming, sikkerhet, for eksempel rekkverkshøyder/åpninger, ulovlige bruksendringer, brannceller osv.

• For skjulte konstruksjoner, som vann og avløp uten dokumentasjon, er kvalitet og alder vurdert.

• Fastmonterte installasjoner, for eksempel innfelt belysning og høyttalere, skal ikke demonteres for å sjekke dampsperrer bak. Dette er av hensyn til bygningssakkyndiges kompetanse og risikoen for skade.

• Kontroll av fukt i konstruksjonen ved hulltaking i bad og vaskerom (våtrom), rom under terreng (kjelleretasje, underetasje og sokkeletasje) eller andre bygningsdeler, skal skje etter eiers aksept. Hulltaking av våtrom og rom under terreng kan i visse tilfeller unnlates (ref. forskrift til avhendingslova).

• Kontroll av romfunksjoner for P-ROM blir bare utført når det ikke

foreligger godkjente og byggemeldte tegninger, eller når tegninger ikke stemmer med dagens bruk.

• Bygningssakkyndig gir en forenklet vurdering av branntekniske forhold og elektriske installasjoner i boligen hvis det er mer enn fem år siden siste el-tilsyn. Ved behov for grundigere undersøkelser, kan bygningssakkyndig anbefale boligkjøper ta kontakt med offentlige myndigheter eller en kvalifisert elektrofaglig fagperson.

TILLEGGSUNDERSØKELSER

Etter avtale med eier kan tilstandsanalysen utvides til også å omfatte tilleggsundersøkelser utover minimumskravet i forskriften.

BEFARINGEN

Rapporten gir en vurdering av byggverk og bygningsdeler som bygningssakkyndig har observert, og som fremkommer av forskrift til avhendingslova. Rapporten er likevel ingen garanti for at det ikke kan finnes skjulte feil, skader og mangler. NS 3600:2018 (teknisk tilstandsanalyse ved omsetning av bolig) har undersøkelsesnivå 1 til 3, hvor nivå 1 er det laveste og basert på visuell observasjon. Rapporten er basert på undersøkelsesnivå 1, med noen få unntak: våtrom og rom under terreng.

I praksis betyr dette at:

• befaringen skal begrenses til kun visuelle observasjoner på tilgjengelige flater uten fysiske inngrep (f.eks. riving).

• flater som er skjult av snø eller på annen måte ikke er tilgjengelig eller skjult, blir ikke kontrollert.

• det blir ikke utført funksjonsprøving av bygningsdeler, som isolasjon, piper, ventilasjon, elektrisk anlegg, osv.

• det gis ikke en vurdering av boligens tilbehør, hvite- og brunevarer og annet inventar. Dette gjelder også integrert tilbehør.

• inspisering av yttertak er basert på det som er synlig, normalt på innsiden fra loftet og utvendig fra stige/bakkenivå. I en del situasjoner er det ikke sikkerhetsmessig forsvarlig å undersøke taket fra utsiden, og da vil vurderingen være basert på alder og materialer.).

• stikkprøvetakninger er tilfeldig valgt og kan innebære kontroll under overflaten med spiss redskap eller lignende.

UTTRYKK OG DEFINISJONER

• Referansenivå: kravet til bygningsdelen eller rommet på byggetidspunktet.

• Tilstand: byggverkets eller bygningsdelens tekniske, funksjonelle eller estetiske status på et gitt tidspunkt.

• Symptom: forhold som gir indikasjon på hvilken tilstand et byggverk eller en bygningsdel befinner seg i. Benyttes ved beskrivelse av avvik og alder.

• Skadegjørere: i hovedsak råte, sopp og skadedyr.

• Fuktsøk: overflatesøk med egnet søkeutstyr som fuktindikator eller visuelle observasjoner.

Oppdragsnr.: 22424-1454

Befaringsdato: 13.03.2026

Side: 23 av 24

Efteløtmoen 18, 3618 SKOLLENBORG
Gnr 45 - Bnr 63
3303 KONGSBERG

BOLIGKONSULT AS
Hagen Johansens vei 12
1406 SKI



Forutsetninger

•Fuktmåling: måling av fuktinnhold i materiale eller i bakenforliggende konstruksjon ved bruk av egnet måleutstyr, blant annet hammerelektrode og pigger.

•Hulltaking: boring av hull for inspeksjon og fuktmåling i risikoutsatte konstruksjoner, primært i tilstøtende vegger til bad, utforede kjellervegger og eventuelt i oppforede kjellergulv.

•Normal slitasjegrad: forventet slitasje av materiale i overflaten som er basert på enkle visuelle observasjoner. Kan vurderes sammen med bygningsdelens alder.

•Forventet gjenværende brukstid: anslått tid et byggverk eller en del av et byggverk vil kunne tjene sitt formål (NS 3600:2018, termer og definisjoner punkt 3.9).

AREALBEREGNING FOR BOENHETER

•Areal fastsettes etter Forskrift til avhendingsloven og Norsk Standard 3940 Areal- og volum-beregninger av bygninger fra 2023.

•Areal oppgis i hele kvadratmeter i rapporten, og gjelder for det tidspunkt oppmålingen fant sted.

•Bruksareal (BRA) er det måleverdige arealet som er innenfor omsluttete vegger målt i gulvhøyde (bruttoareal minus arealet som opptas av yttervegger). I tillegg til gulvhøyde gjelder regler om fri bredde for at arealet skal være måleverdig, med betydning for BRA av for eksempel loft med skråtak. BRA består av internt bruksareal (BRA-i), eksternt bruksareal (BRA-e) og innglasset balkong mv (BRA-b). Terrasse- og balkongareal (TBA) opplyses der tilstandsrapporten skal benyttes i boligomsetningen og der det er aktuelt. I tillegg kan gulvareal (GUA) og areal med lav takhøyde (ALH) opplyses sammen med BRA der det er aktuelt og en del av oppdraget. Rom skal ha atkomst og gangbart gulv for å kunne regnes som BRA/måleverdig areal.

•Arealet måles og oppgis dersom arealet oppfyller krav til måleverdighet, slik som at arealet må ha minst en bredde på 0,6m og minst en høyde på 1,9 m osv. Et rom kan være i strid med teknisk forskrift og mangle godkjenning hos kommunen for den aktuelle bruken, uten at dette får betydning for om arealet måles og oppgis i tilstandsrapporten. Når arealet måles tas det ikke hensyn til om arealet er lovlig oppført eller om bruken er lovlig, bruksendringer, lysforhold eller andre sikkerhetsmangler.

•Eiendommens markedsverdi kan ikke baseres på en rent matematisk beregning i forhold til antall kvadratmeter opplyst i rapporten. Opplysninger om areal kan altså ikke alene benyttes for beregning av eiendommens verdi.

•Rom som ligger utenfor boenheten, men som eier har påvist og/eller opplyst at tilhører boenheten, er oppmålt og inkludert i BRA-e. Det er ikke fremvist dokumentasjon på at rommet tilhører boenheten, med mindre dette er angitt særskilt. Rom utenfor boenheten kan omdisponeres av borettslaget/sameiet og dette kan påvirke boligens BRA. Vær oppmerksom på at NS 3940:2023 og eierseksjonsloven har ulik definisjon av fellesareal. Ved arealmåling gjelder NS 3940:2023 som definerer fellesareal slik: "Delen av bygning som brukes av to eller flere bruksenheter eller til bygningens forvaltning, drift eller vedlikehold.

•Se øvrig informasjon om areal i rapporten, Norsk Standard 3940 (2012 og 2023) og veiledningen til disse.

PERSONVERN

Oppdragsnr.: 22424-1454

Befaringsdato: 13.03.2026

Side: 24 av 24

Verdi, takstingeniøren og takstforetaket behandler personopplysninger som takstingeniøren trenger for å kunne utarbeide rapporten. Personvernerklæring med informasjon om bruk av personopplysninger og dine rettigheter finner du her [Personvernerklæring - iVerdi](#)

Tilstandsgradene (TG) gjenspeiler undersøkelser utført i henhold til forskrift til avhendingsloven (Tryggere bolighandel). Metoder og omfang følger forskriftens krav, men undersøkelsene avdekker ikke nødvendigvis alle mulige avvik eller skader. Oppdraget omfatter de bygningsdelene og forholdene som fremgår av rapporten. For forhold utenfor rapportens omfang anbefales det å innhente vurdering fra fagfolk.

Kostnadsestimatene er sjablongmessig vurdert og gjelder rimeligste utbedring av de beskrevne avvikene som gir TG 3, ikke oppgradering til høyere standard. For mer presise kostnader bør det innhentes tilbud etter nærmere undersøkelser. Rapporten angir normalt ikke konkrete tiltak.

Bildene i rapporten er eksempler og er ikke uttømmende for alle avvik/skader.

Eventuelle godkjente plantegninger er ikke kontrollert mot dagens bruk, da dette er utenfor oppdragets omfang. Horizontal- og vertikalmålinger av gulv (med unntak av våtrom), vegger, himlinger og andre konstruksjoner inngår ikke i dette oppdraget. Skjevheter er derfor ikke dokumentert. Dersom planlagt bruk eller ombygging forutsetter rette gulv, etasjeskillere, vegger eller himlinger, bør det gjøres nødvendige vurderinger med målinger av fagkyndig under visning før kjøp.

Pipe og tilknyttede ildsteder er ikke undersøkt eller vurdert i denne rapporten. Undersøkelse av pipe og ildsted anbefales utført av kvalifisert fagperson, i samråd med brann- og feiervesen eller annen offentlig godkjenningsmyndighet.

Vurderingene av det elektriske anlegget og VVS-installasjonene er forenklet, da undertegnede ikke har spesialisert kompetanse på disse områdene. For grundigere vurderinger bør en kvalifisert spesialist kontaktes.

Rapporten viser kun synlige avvik og mangler basert på oppdragets omfang og synlige forhold under befaringen, uten å garantere for skjulte eller fremtidige problemer. Mindre forhold som er åpenbare og uten stor betydning, kommenteres vanligvis ikke.

Boligen var møblert under befaringen. Tunge møbler og inventar ble ikke flyttet under befaringen. Derfor kan eventuelle avvik eller skader som skjuler seg bak disse, ikke bli avdekket i rapporten.

Informasjon om tilknyttede arealer, fellesarealer, oppgraderinger, oppvarmingskilder, årstall og generelle opplysninger er basert på opplysninger fra selger eller selgers representant, hvis ikke annet er oppgitt. Rapporten beskriver eiendommens tilstand på befaringstidspunktet og gir ingen garantier for fremtidige forhold eller skader som ikke oppdages med undersøkelsesmetoden. Endringer eller skader etter befaringen er selgers ansvar å melde fra om, slik at rapporten kan oppdateres. Rapporten gjelder kun for ett salg og kan ikke brukes senere innen gyldighetsperioden.

Utførende er ikke ansvarlig for manglende eller feil informasjon fra selger eller deres representant. Rapporten fritar ikke kjøper fra undersøkelsesplikten. Selger eller deres representant må gå gjennom rapporten og melde fra om feil eller mangler før bruk. Ved mulige problemområder anbefales det å hente inn fagfolk for videre undersøkelser og tiltak.

PROAKTIV
EIENDOMSMEGLING

Gjensidige 

Egenerklæring

Efteløtmoen 18, 3618 SKOLLENBORG

04 Mar 2026

Informasjon om eiendommen

Adresse	Postadresse	Enhetsnummer
Efteløtmoen 18	Efteløtmoen 18	

Opplysninger om selger og salgsobjekt

Er boligen en del av et sameie, aksjeselskap eller borettslag?

Ja Nei

Driver du med omsetning eller utvikling av eiendom?

Ja Nei

Når kjøpte du boligen?

Boligen er kjøpt 10.10.2023

Har du selv bodd i boligen?

Ja Nei

Når og hvor lenge har eieren bodd i boligen? Hvis det er lengre perioder eieren ikke har bodd i boligen er det fint om du oppgir dette. Her kan du også oppgi annen relevant informasjon om eierskapet.

Eier har bodd her siden overtakelse 1 mars 2024

Informasjon om eksisterende husforsikring

Tryg Forsikring Nuf-39

Informasjon om selger

Selger

Lilleås, Marius

Forbehold

Selger tar spesifikt forbehold om feil og mangler som er beskrevet i egenerklæringskjemaet.

Boligkjøper anses å kjenne til forholdene som er omtalt i dette egenerklæringskjemaet. Disse forholdene kan ikke gjøres gjeldende som feil eller mangler senere.

Boligkjøper oppfordres til å selv undersøke eiendommen grundig.



Våtrom

1 Har det vært feil på bad, vaskerom eller toalettrom?
 Ja Nei, ikke som jeg kjenner til

Beskriv feilen og omfanget
 Vannet fra vaskemaskin rant over en gang, da røret var tett. Ingen fukt i veggen, lite synlig på veggplate da vaskemaskin står foran. Ingen plage for selger, men har flere MDF-plater liggende dersom man ønsker å utbedre det selv.

2 Er det utført arbeid på bad, vaskerom eller toalettrom?
 Ja Nei, ikke som jeg kjenner til

Tak, yttervegg og fasade

3 Har det lekket vann utenfra og inn, eller er det sett andre tegn til fukt?
 Ja Nei, ikke som jeg kjenner til

Beskriv feilen og omfanget
 Tidligere eier informerte om at kondensbeholderen i varmpumpen hadde rent over. Det ble utbedret med å sette inn pumpe, ingen fukt i vegg.

4 Er det utført arbeid på tak, yttervegg, vindu eller annen fasade?
 Ja Nei, ikke som jeg kjenner til

Kjeller

5 Har sameiet eller borettslaget hatt problemer med fukt, vann eller oversvømmelse i kjeller eller underetasje?
 Ikke relevant for denne boligen.

6 Har boligen kjeller, underetasje eller andre rom under bakken?
 Ja Nei

8 Er det utført arbeid med drenering?
 Ja Nei, ikke som jeg kjenner til

Elektrisitet

9 Har det vært feil på det elektriske anlegget?
 Ja Nei, ikke som jeg kjenner til

Side 2



10 Er det utført arbeid på det elektriske anlegget?
 Ja Nei, ikke som jeg kjenner til

10.1.1 Navn på arbeid
 Utbedringer

10.1.2 Årstall
 2025

10.1.3 Hvordan ble arbeidet utført?
 Faglært Ufaglært

10.1.4 Fortell kort hva som ble gjort av faglærte
 Det ble lagt opp ny kurs til Jacuzzi. Ny sikring til varmtvannsbereider. Nytt astronomisk ur til garasje.

10.1.5 Hvilket firma utførte jobben?
 Irby Elektro

10.1.6 Har du dokumentasjon på arbeidet?
 Ja Nei

10.2.1 Navn på arbeid
 Strøm til garasjen

10.2.2 Årstall
 2024

10.2.3 Hvordan ble arbeidet utført?
 Faglært Ufaglært

10.2.4 Fortell kort hva som ble gjort av faglærte
 Strøm til 2. etg garasje og Elbil-lader

10.2.5 Hvilket firma utførte jobben?
 Irby Elektro

10.2.6 Har du dokumentasjon på arbeidet?
 Ja Nei

Rør

11 Har eiendommen privat vannforsyning (ikke tilknyttet det offentlige vannettet), septik, pumpekum, brønn, avlopskvern eller liknende?
 Ja Nei, ikke som jeg kjenner til

12 Har det vært feil på utvendige eller innvendige avlopsrør eller vannrør?
 Ja Nei, ikke som jeg kjenner til

13 Er det utført arbeid på utvendige eller innvendige avlopsrør eller vannrør?
 Ja Nei, ikke som jeg kjenner til

Ventilasjon og oppvarming

Side 3



14 Er det eller har det vært nedgravd oljetank på eiendommen?
 Ja Nei, ikke som jeg kjenner til

15 Har det vært feil på varmelegg eller ventilasjonsanlegg?
 Ja Nei, ikke som jeg kjenner til

16 Er det utført arbeid på varmelegg eller ventilasjonsanlegg?
 Ja Nei, ikke som jeg kjenner til

16.1.1 Navn på arbeid
Service på varmepumpe

16.1.2 Årstall
2025

16.1.3 Hvordan ble arbeidet utført?
 Faglært Ufaglært

16.1.4 Fortell kort hva som ble gjort av faglærte
Service på varmepumpe ble gjennomført.

16.1.5 Hvilket firma utførte jobben?
Sørøst Bygg og Varme AS

16.1.6 Har du dokumentasjon på arbeidet?
 Ja Nei

16.2.1 Navn på arbeid
Renset ventilasjonskanaler

16.2.2 Årstall
2025

16.2.3 Hvordan ble arbeidet utført?
 Faglært Ufaglært

16.2.7 Fortell kort hva som ble gjort av ufaglærte
Selger rensset balansert ventilasjonskanaler, skiftet filtre og gjorde service. Filtre er skiftet hver 6.mnd, som anbefalt.

Skjevheter og sprekker

17 Er det tegn på setningsskader eller sprekker i for eksempel grunnmur eller fliser?

Ja Nei, ikke som jeg kjenner til

18 Har det vært feil eller gjort endringer på ildsted eller pipe?

Ja Nei, ikke som jeg kjenner til

Sopp og skadedyr

19 Har det vært skadedyr i boligen eller andre bygninger på eiendommen?

Ja Nei, ikke som jeg kjenner til

Side 4



20 Har det vært skadedyr i fellesområdene til sameiet eller borettslaget?

Ikke relevant for denne boligen.

21 Har det vært mugg, sopp eller råte i boligen eller andre bygninger på eiendommen?

Ja Nei, ikke som jeg kjenner til

22 Har det vært mugg, sopp eller råte i sameiet eller borettslaget?

Ikke relevant for denne boligen.

Planer og godkjenninger

23 Mangler boligen eller andre bygninger brukstillatelse eller ferdigattest for søknadspliktige tiltak?

Ja Nei, ikke som jeg kjenner til

24 Har du bygd på eller gjort om kjeller, loft eller annet til boligrom?

Ja Nei

25.1.1 Navn på arbeid

Nytt arbeid

25.1.2 Årstall

2024

25.1.3 Hvordan ble arbeidet utført?

Faglært Ufaglært

25.1.7 Fortell kort hva som ble gjort av ufaglærte

2.etg i garasjen er oppgradert til kontor med lagringsplass i innebygde knevegger. Takhøyden er 1.90m, derfor blir ikke 2.etg godkjent for varig opphold. Garasjen har blitt brukt som en forlengelse av huset i 2 år, uten utfordringer. Garasjen er isolert og plateslått. Selger har gjort mesteparten av jobben selv med oppgradering av garasje, herav Isolasjon, Plast, Plater, Lister, Gulvbelegg og ventilasjon. Selger har rådført seg med andre faglærte tomrere og har ikke opplevd noen utfordringer med utførelsen av arbeidet disse 2 årene. Ved usikkerhet om selgers arbeid oppfordres det til å ta med egen faglært på visning.

25.1.8 Har du fått innvilget tillatelse fra kommunen for ombyggingen?

Ja Nei Nei, ikke søknadspliktig

25 Selges eiendommen med utleiedel som leilighet, hybel eller lignende?

Ja Nei

27 Er det utført radonmåling?

Ja Nei, ikke som jeg kjenner til

28 Er det andre forhold av betydning eller sjenanse for eiendommen eller nærområdet?

Ja Nei, ikke som jeg kjenner til

29 Foreligger det planer eller bestemmelser som kan medføre endringer av felleskostnader eller fellesgjeld?

Ikke relevant for denne boligen.

30 Er sameiet eller borettslaget er involvert i konflikter av noe slag?

Ikke relevant for denne boligen.

Side 5

**Andre opplysninger**

31 Har ufaglærte utført arbeid som normalt bør utføres av faglærte? Du trenger ikke gjenta noe du allerede har nevnt.

Ja Nei, ikke som jeg kjenner til

32 Har du andre opplysninger om boligen eller eiendommen utover det du har svart?

Ja Nei, ikke som jeg kjenner til

Skriv opplysningene her:

Fra grense mot Nord er det disponert noe areal utenfor tomtegrense (Se kart). Dette har vært en avtale med tomteeier siden huset var nytt i 2017. Selger har ikke opplevd noen utfordringer med dette i hans eie. Dette gjelder alle tomtene bortover.

Boligselgerforsikring**Boligen selges med boligselgerforsikring**

En boligselgerforsikring gir trygghet for selger og kjøper, og kan dekke feil og mangler som enten ikke er opplyst om eller det ikke var kjennskap til da salget ble gjennomført.

Forsikringen er tegnet i Gjensidige Forsikring ASA

Forsikringsnummer 10219136

Egenerklæringskjema

Name: **Marius Lilleås Hansen** Date: **2026-03-04**

Identification

 Marius Lilleås Hansen



This document contains electronic signatures using EU-compliant PAdES - PDF
Advanced Electronic Signatures (Regulation (EU) No 910/2014 (eIDAS))



LILLEÅS MARIUS
Efteløtmoen 18
3618 SKOLLENBORG

30.03.2026

Tilsynsrapport Efteløtmoen 18-H0101 GBnr: 3303-45/63

Kongsberg brann og redning gjennomførte brannforebyggende tilsyn 27.03.2026 i din bolig. Målet med tilsynet var å vurdere forholdene ved fyringsanlegget som har betydning for brannsikkerheten. Denne rapporten beskriver anmerkninger som vi oppdaget under vårt besøk. Anmerkningene bør følges opp. Det ble ikke avdekket avvik. Tilsynet er derfor avsluttet.

Anmerkninger som bør følges opp

Andre forhold som har betydning for din brannsikkerhet

Vi opplyser om at dette tilsynet ikke er en godkjenning av brannsikkerheten. Det er du som eier boligen som er ansvarlig for brannsikkerheten i hele boligen.

Har du spørsmål?

Dersom du har spørsmål kan du ta kontakt med Håvard Sønju på telefon 48166572 eller på e-post til havard.sonju@kongsberg.kommune.no.

Med hilsen
Kongsberg brann og redning

Håvard Sønju
Brannforebygger

Dette dokumentet er elektronisk godkjent og sendes uten signatur.

Vedlegg: Definisjoner og informasjon om aktuelt regelverk

Vedlegg

Definisjoner

Fyringsanlegg: Fyringsanlegget omfatter både ildstedet (for eksempel peis, ovn), røykkanalen (for eksempel skorstein, pipe) og eventuelle matesystem for brensel.

Overtredelse av krav fastsatt i forskrift om brannforebygging § 6.

Avvik:

Anmerkning: Forhold som tilsynsmyndigheten mener det er nødvendig å påpeke, men som ikke omfattes av definisjonen for avvik.

Kommentarer: Utfyllende beskrivelse av avvik/ funn som beskriver de faktiske forhold.

Aktuelt regelverk

- Tilsynet er hjemlet i brann- og eksplosjonsvernloven § 11 første ledd bokstav h, og forskrift om brannforebygging § 17.
- Eiers plikt til kontroll og vedlikehold av fyringsanlegget fremkommer i forskrift om brannforebygging § 6.
- Krav til vår saksbehandling fremkommer i forvaltningsloven.

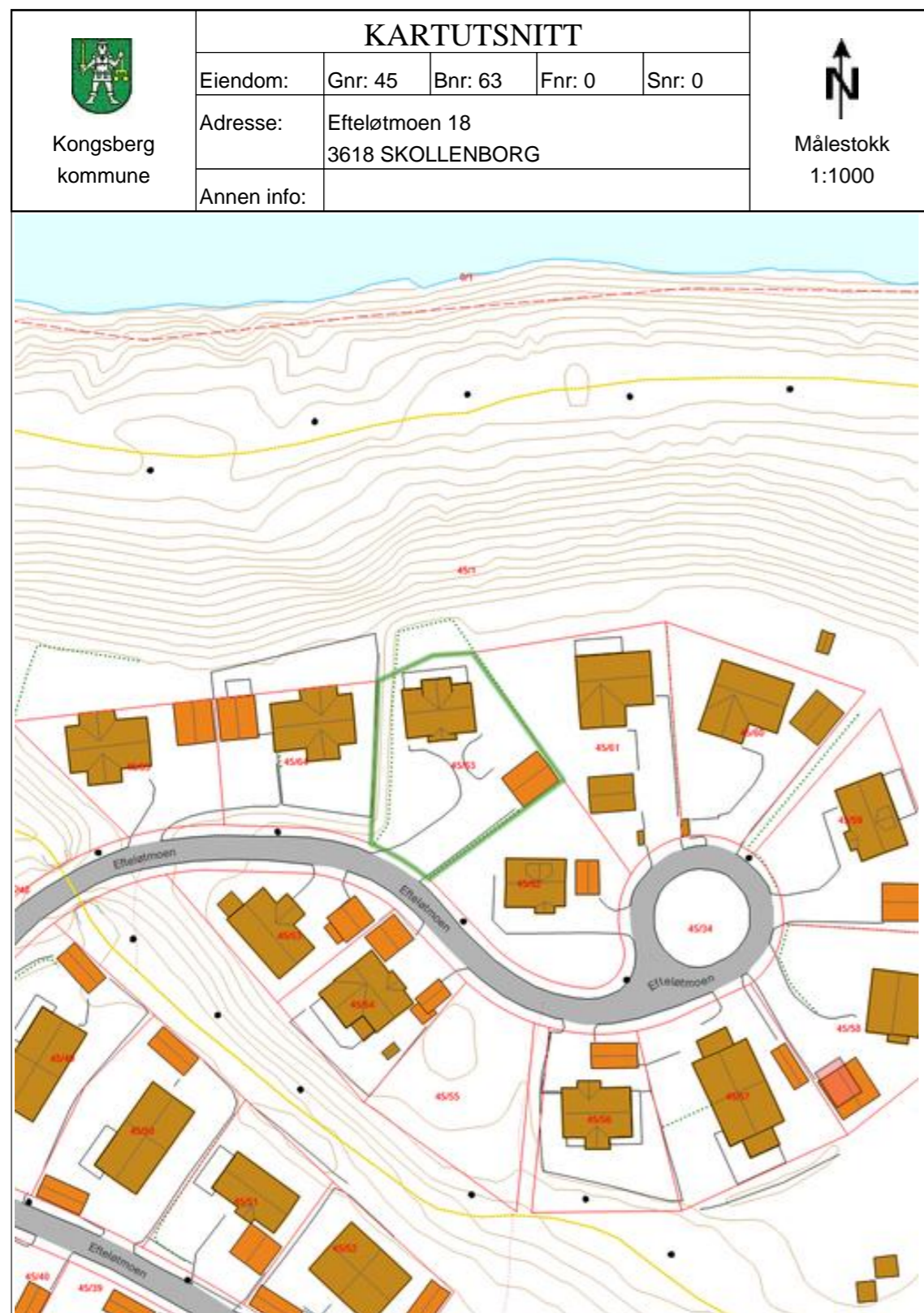

13.02.2026 07:10:33 Det kan forekomme feil eller manglende opplysninger i informasjonen.

Side 1 av 2

Verdifulle råd til deg som skal kjøpe bolig

For de aller fleste er et boligkjøp den største investeringen vi gjør i løpet av livet. Da er det viktig å være proaktiv (Proaktiv = tenke riktig først, handle riktig etterpå). Vi vil gjerne være Proaktiv på dine vegne, og gi deg noen gode råd på veien.

1. Før boligjakten starter

Før du begynner å kikke, er det enkelte kriterier som må være satt. Hvor vil du bo? Hva er din økonomiske smertegrense? Hvilke krav har du til boligen? Hva er viktig for deg? Kanskje må du ofre sjøutsikten for å få de tre nødvendige soverommene? En budrunde kan fort bli hektisk, for å holde hodet kaldt må du derfor ha prioritert dine klare.

2. Forberedelser før visning

Husk å innhente salgsoppgave og tilstandsrapport i forkant. Les grundig gjennom all informasjon – da er det enklere å notere ned eventuelle spørsmål til selve visningsdagen. Ikke glem eventuelle vedtekter og husordensregler. Er det tillatt å leie ut? Kan vi ta med kjæledyr? Vi anbefaler å få avklart alle spørsmål før du legger inn bud.

3. Gjør deg kjent i nrområdet

Det som er viktig for noen er ikke nødvendigvis viktig for andre. Noen ser etter nærmeste barnehage og trygge skoleveier. Andre ønsker seg gangavstand til dagligvare, buss eller studiesteder. Spør megler på visning eller eventuelt i forkant av visningen dersom det er noe som er spesielt viktig for deg å vite.

4. Få avklart hvor mye du kan låne

Snakk med rådgiver i banken din før visning å få en avklaring på finansiering. Sett en klar grense for hvor høyt du kan by. Ikke legg inn bud uten at du er sikker på at du har finansieringen i orden. Husk å ha i bakhodet at det påløper ulike utgifter i tillegg til å betjene et lån med renter og avdrag. De fleste borettslag og sameier har månedlige fellesutgifter. I tillegg kommer eiendomsskatt, kommunale avgifter, forsikring, strøm, oppvarming, fritid og lignende. En bolig kan også by på uforutsette utgifter og vedlikehold. Det er derfor smart å sette av et beløp i måneden til slikt.

5. Boligselgerforsikring

(eierskifteforsikring) og boligkjøperforsikring

Boligselgerforsikring er selgers forsikring mot krav fra kjøper på grunnlag av skjulte feil og mangler. Når du selger bolig vil våre meglere alltid spørre deg om du vil tegne boligselgerforsikring. Boligkjøperforsikring derimot, dekker hjelp for kjøper til å vurdere og eventuelt fremsette klage etter kjøp av bolig. Forsikring gir kjøper tilgang til juridisk bistand fra tidspunkt for signering av kjøpekontrakt frem til 5 år etter overtakelsen. Dette inkluderer juridisk rådgivning, advokathjelp og håndtering av saken gjennom rettsapparat om nødvendig. Vi i Proaktiv Eiendomsmegling anbefaler, med få unntak, alle våre kjøpere å tegne boligkjøperforsikring.

Boligkjøperforsikring

Med vår boligkjøperforsikring får du en rettshjelpsforsikring som dekker juridisk bistand i eventuelle reklamasjonssaker mot selger. Med boligkjøperforsikring er du i trygge hender dersom du oppdager feil eller mangler ved boligen du har kjøpt.

Hvis boligen du har kjøpt har feil eller mangler du ikke ble gjort kjent med av selger eller megler, kan det være både frustrerende, tidkrevende og kostbart. Gjennom vår boligkjøperforsikring får du tilgang på hjelp fra advokater, saksbehandlere og jurister som er spesialiserte på eiendomskjøp. Forsikringen løper i 5 år etter overtakelsen, og dekker egne og eventuelle idømte saksomkostninger.

Kostnader for reparasjon av eventuelle feil eller mangler dekkes ikke av boligkjøperforsikringen. Slike kostnader vil man kunne kreve dekket av selger dersom eiendommen er mangelfull etter avhendingsloven. Skjulte feil, tilbakeholdte opplysninger og/eller mangelfulle/uriktige opplysninger gir grunnlag for henvisning. Våre saksbehandlere vil da vurdere det rettslige grunnlaget basert på informasjonen som er mottatt.

Fordeler

Du trenger ikke betale saksomkostninger. En boligkjøperforsikrings hovedfunksjon er å dekke eventuelle saksomkostninger knyttet til en klage på boligkjøpet. Dette inkluderer kostnader til advokat og eventuelle rapporter som må utføres. Forsikringen dekker beløpet enten du taper eller vinner.

Forsikringen har ikke et tak

Mens en vanlig innbo- og husforsikring vanligvis har et tak på rundt kr 100 000 og en egenandel på ca. 20 %, så trenger du med boligkjøperforsikring ikke å bekymre deg for beløpet på saksomkostningene. Dette dekkes av forsikringsselskapet uansett hvor høyt det blir.

Den gir deg en ekstra trygghet

Er du bekymret for at du kanskje kan komme i konflikt med boligselger og at du ikke har råd eller lyst til å dekke saksomkostnader, kan det være tryggende å kjøpe en boligkjøperforsikring. Selger har i de fleste tilfeller tilgang til profesjonell hjelp, da bør du som kjøper av bolig også ha det.



Hva koster forsikringen?

Forsikringspremien trekkes i oppgjøret.

Borettslagseiendom:	kr 8 900
Seksjonert eiendom/aksjebolig:	kr 12 900
Enebolig/fritid/tomt:	kr 17 900



soderbergpartners.no/eiendom

Tilbehør og løsøre

I henhold til Avhendingsloven § 3-4 skal eiendommen, når annet ikke er avtalt, overdras med innredninger og utstyr som etter lov, forskrift eller annet offentlig vedtak skal følge med. Det samme gjelder varig innredning og utstyr som enten er fastmontert eller er særskilt tilpasset bygningen, jf. Avhendingsloven § 3-5. Loven inneholder ingen detaljert oversikt over hva som omfattes av «innredning og utstyr», og over hva som skal regnes som «fastmontert eller særskilt tilpasset».

Partene kan fritt avtale hva som skal følge med eiendommen ved salg. Bransjens liste over løsøre og tilbehør som skal følge med eiendommen, er en del av avtalen mellom kjøper og selger dersom ikke annet er opplyst i salgsoppgaven, kjøper har tatt forbehold i bud eller avtale på annen måte er inngått. Der intet annet er avtalt, vil løsøre og tilbehør medfølge slik dette fremkommer av avhl. § 3-4 og § 3-5 og denne oversikt.

Produkter og installasjoner som medfølger overdras uten noen form for garantier, utover eventuell gjenværende leverandørgaranti.

Dersom det er noe i nedenstående liste som ikke finnes på eiendommen, vil det heller ikke medfølge.

1. HVITEVARER medfølger der dette er spesielt angitt i salgsoppgaven.
2. HELDEKKENDE TEPPER følger med uansett festemåte.
3. VARMEKILDER, slik som ovner, kaminer, peiser, varmepumper og panelovner, følger med uansett festemåte. Frittstående biopeiser/ varmeovner og terrassevarmere medfølger ikke. Det følger ikke med varmekilder i rom som ikke har vegg- eller fastmonterte varmekilder på visning.
4. TV, RADIO OG MUSIKKANLEGG. TV-antennene og fellesanlegg for TV, herunder parabolantenne, og tuneren/dekoder/tv-boks medfølger der dette eies av selger. Veggmontert TV/flatskjerm med tilhørende festeordning samt musikkanlegg følger ikke med (se også punkt 12).
5. BADEROMSINNREDNING/UTSTYR. Badekar, dusjkabinett, dusjvegger, alle fastmonterte speil og hyller, fastmonterte glass- og håndkleholdere, herunder håndklevvarmere samt baderomsinnredning, medfølger.
6. GARDEROBESKAP medfølger, selv om disse er løse. Fastmonterte garderobehyller og knagger medfølger. Innredning i garderobeskap, for eksempel løse eller fastmonterte trådkurver, hyller, stenger og lignende, medfølger.
7. KJØKKENINNREDNING medfølger, herunder også åpne, fastmonterte hyller og løs eller fastmontert kjøkkenøy.
8. MARKISER, PERSIENNER og annen type innvendig og utvendig solskjerming, gardinoppheng, lamellgardiner og liftgardiner medfølger.
9. AVTREKKSVENTILASJONER av alle slag, samt fastmonterte aircondition/ventilasjonssystemer, medfølger.
10. SENTRALSTØVSUGER medfølger med komplett anlegg, herunder slange, munnstykke mm.
11. LYSKILDER. Kupler, lysstoffarmatur, fastmonterte «spotlights», oppheng og skinner med spotlights samt utelys og hagebelysning medfølger. Vegglamper, krokhengte lamper, lysekroner, prismelamper og lignende som er koblet til sukkerbit eller stikkontakt følger likevel ikke med.
12. INSTALLERTE SMARTHUSLØSNINGER med sentral som styrer lys, varme, lyd o.l., samt tilhørende trådløse enheter som brytere, sensorer, kameraer, integrerte høyttalere el. medfølger. Enkle lysstyringssystem f.eks. med en sentral som kun styrer lyspærer eller smartpærer montert i sokkel medfølger likevel ikke.
13. UTVENDIGE SØPPELKASSER og eventuelt holder/hus til disse medfølger.
14. POSTKASSE medfølger.
15. UTENDØRS INNRETNINGER slik som flaggstang, fastmontert tørkestativ, samt andre faste utearrangementer som f.eks. badestamp, boblekar/jacuzzi og liknende utendørs kar, lekestue, lekestativ, utepeis, fastmontert trommel til vannslange, medfølger. Guidekabel/ avgrensingskabel til robotgressklipper medfølger, men robotgressklipper og ladestasjon for denne medfølger ikke.
16. FASTMONTERT VEGGLADER/LADESTASJON TIL EL-BIL medfølger uavhengig av hvor laderen er montert.
17. SOLCELLEANLEGG med tilhørende teknisk infrastruktur medfølger.
18. GASSBEHOLDER til gasskomfyr og gasspeis medfølger.
19. BRANNSTIGE, BRANNTAU, feiestige og lignende medfølger der dette er påbudt. Løse stiger medfølger ikke.
20. BRANNSLUKNINGSAPPARAT, BRANNSLANGE og RØYKVARSLER medfølger der dette er påbudt. Det er eier og brukers plikt til å se til at utstyret forefinnes på enhver eiendom. Hvis annet ikke er uttrykkelig avtalt, skal dette derfor alltid følge med ved salg av eiendom.
21. SAMTLIGE NØKLER til eiendommen som selger er i besittelse av skal overleveres kjøper på overtakelsen, herunder nøkler til eventuelle boder, uthus, garasjeportåpner e.l. Låses boder, uthus e.l. med hengelås, skal lås og nøkler til disse medfølge.
22. GARASJEHYLLER, bodhyller, lagringshyller og oppheng til bildekk medfølger såfremt de er fastmontert.
23. Planter, busker og trær som er plantet på tomten, eller fastmonterte kasser og lignende er en del av eiendommen og medfølger i handelen.

Oversikten er utarbeidet av Norges Eiendomsmeglerforbund, Eiendom Norge og Advokatforeningens Eiendomsmeglingsgruppe, og er gjeldende fra 1. januar 2020.

Bud og budgivning

Fra 1. januar 2014 må alle bud og budforhøyelser som inngis til megler være skriftlig. Budgiver må legitimere seg overfor megler ved inngivelse av første bud, og bud skal være signert.

Å gi bud på eiendom som er for salg gjennom Proaktiv Eiendomsmeistring gjøres via vår budgivningsplattform (bud-knapp) på eiendommens nettannonse på proaktiv.no eller finn.no.

Velges denne løsningen, oppfylles kravet til skriftlighet, signatur og legitimasjon av budgiver enten ved å benytte BankID (anbefales) eller ved å legge inn bilde av legitimasjon og signatur manuelt i løsningen.

Du mottar en SMS-kvittering (skriftlig mottaksbekreftelse) når ditt bud er registrert. Budgiver som ikke mottar bekreftelse etter å ha lagt inn bud, må snarest kontakte megler per telefon eller på annen måte.

Interessenter som ikke har anledning til å inngi bud via nettbasert budgivningsplattform, kan sende bud:

- Ved å innlevere utfylt og signert budskjema med kopi av legitimasjon til meglers kontor.
- På sms med vedlagt bilde av legitimasjon og bilde av signatur.
- På e-post med vedlagt bilde av legitimasjon og bilde av signatur.

Det advares mot å sende kopi av bankkort elektronisk.

Senere budforhøyelser kan inngis via den samme budgivningsplattformen (bud-knapp) som du finner på nettannonse, SMS ved å svare på tidligere mottatt sms-kvittering eller e-post til megleren for oppdraget. Kravet til signatur og legitimasjon gjelder kun det første budet.

Bud, som ikke er skriftlig eller som mangler enten budgivers signatur eller kopi av legitimasjon, samt bud som har kortere akseptfrist enn til kl. 12.00 dagen etter siste annonserte visning, vil, som hovedregel, ikke kunne formidles videre av megler.

Dersom akseptfrist ikke er angitt gjelder budet til kl. 15:00 første virkedag etter innlevering/siste annonserte visning.

Et bud er bindende for budgiver når budet er kommet til selgers kunnskap. Selger står fritt til å akseptere eller forkaste ethvert bud, og er derfor ikke forpliktet til å akseptere det høyeste budet på eiendommen.

Megler skal, i den grad det er nødvendig og mulig, informere de involverte i budrunden skriftlig om status i budgivningen. Megler er forpliktet til å legge til rette for en forsvarlig avvikling av budrunden. For at budene skal kunne bli behandlet og videreformidlet skriftlig til alle involverte parter, herunder

til selger for vurdering, må ethvert bud ha en tilstrekkelig lang akseptfrist. Selger må skriftlig akseptere budet før megler kan formidle budaksept til budgiver. Formidling av selgers aksept til budgiver må gjøres innen akseptfristens utløp.

Bud bør ha akseptfrist på minimum 30 minutter fra budet inngis.

Selger og kjøper har krav på å få utlevert kopi av budjournalen straks etter at handel er kommet i stand. Alle som har inngitt bud på eiendommen kan på forespørsel få en kopi av anonymisert budjournal etter at budrunden er avsluttet.

For øvrig vises til det «Forbrukerinformasjon om budgivning», som også er en del av salgsoppgaven

Budskjema

FOR EIENDOMMEN:

Efteløtmoen 18, 3618 SKOLLENBORG. Gnr. 45, bnr. 63, i Kongsberg kommune, oppdragsnr.: 1600260064
Megler: Alexander Abelseh, mobil: 97744247, e-post: alexander.abelseh@proaktiv.no

UNDERTEGNEDE GIR HERVED FØLGENDE BUD PÅ OVENNEVANTE EIENDOM :

Kjøpesum kr: _____

Beløp med bokstaver kr: _____
+ omkostninger og evt. andel fellesgjeld iht. opplysninger i salgsoppgave.

Nærværende bud er bindende for undertegnede frem til og med den: _____ kl.: _____

Dersom annet ikke er angitt gjelder budet til kl. 15:00 første virkedag etter siste annonserte visning. I forbrukerforhold vil bud med kortere akseptfrist enn til kl. 12:00 første virkedag etter siste annonserte visning ikke bli videreformidlet til selger.

Eventuelle forbehold: _____

Undertegnede er kjent med at selger står fritt til å godta eller forkaste ethvert bud. Budgiver er kjent med forbrukerinformasjon om budgivning, som er en del av salgsoppgaven, og de forpliktelser budgiver påtar seg. Budgiver bekrefter å ha lest komplett salgsoppgave med alle vedlegg. Budet er bindende for budgiver når det er kommet til selgers kunnskap. Handelen er juridisk bindende for begge parter når selger har akseptert muntlig eller skriftlig, innenfor fristen. Undertegnede er kjent med at bud og budlogg vil bli fremlagt for kjøper ref. regler for budgivning. Ved flere budgivere gis gjensidig fullmakt til, hver for seg, å forhøye bud, motta aksept og/eller forestå alt i.f.m. budgivningen. Dersom bud sendes megler etter kontortid, må budgiver selv sørge for å gi megler beskjed per telefon i tillegg.

Ønsket overtagelsesdato: _____

Budet baseres på opplysninger og salgsvilkår som fremkommer av salgsoppgave datert: _____

KJØPET VIL BLI FINANSIERT SLIK:

Låneinstitusjon: _____ Referanse og tlf.nr.: _____ kr _____

Egenkapital: _____ kr _____

Totalt: _____ kr _____

BUDGIVERE:

Navn: _____

Fødselsdato: _____

Adr.: _____

Postnr.: _____ Sted: _____

Tlf.arb.: _____ Tlf.privat: _____

E-post: _____ Arb.: _____

Dato: _____ Sign.: _____

Navn: _____

Fødselsdato: _____

Adr.: _____

Postnr.: _____ Sted: _____

Tlf.arb.: _____ Tlf.privat: _____

E-post: _____ Arb.: _____

Dato: _____ Sign.: _____

LEGITIMASJON

LEGITIMASJON

Forbrukerinformasjon om budgivning



Sist oppdatert med virkning fra 1. juli 2025, i forbindelse med ikrafttredelse av endringer i eiendomsmeglingsloven.

Informasjonen er utarbeidet av Forbrukerrådet, Advokatforeningen ved Lovutvalget for eiendomsmegling, Eiendom Norge og Norges Eiendomsmeglerforbund, på grunnlag av bl.a. eiendomsmeglingsloven § 6-8.

Nedenfor gis en oversikt over de retningslinjer som anbefales ved budgivning på eiendommen. Avslutningsvis gis også en kort oversikt over de viktigste rettsreglene tilknyttet budgivning.

Før det legges inn bud på eiendommen oppfordres budgiver til å sette seg inn i all relevant informasjon om eiendommen, herunder salgsoppgave og tilstandsrapport.

GJENNOMFØRING AV BUDGIVNING:

1. Alle bud skal inngis skriftlig til megler, som formidler disse videre til selger. Med skriftlige bud menes også elektroniske meldinger som e-post og SMS når informasjonen i disse er tilgjengelig også for ettertiden. Kravet til skriftlighet gjelder også budforhøyelser, og motbud (bud fra selger), aksept eller avslag fra selger. Før formidling av bud til selger skal megler innhente gyldig legitimasjon og signatur fra budgiver. Kravet til legitimasjon og signatur er oppfylt for budgivere som benytter e-signatur som f.eks. BankID eller MiniD.

2. Et bud bør inneholde eiendommens adresse (eventuelt gnr/bnr), kjøpesum, budgivers kontaktinformasjon, finansieringsplan, akseptfrist, overtakelsesdato og eventuelle forbehold som for eksempel usikker finansiering, salg av nåværende bolig ol. Normalt vil ikke et bud med forbehold bli akseptert før forbeholdet er avklart. Konferer gjerne med megler før bud inngis.

3. Megler skal legge til rette for en forsvarlig avvikling av budrunden. I forbrukerforhold (dvs. der selger er forbruker) skal megleren ikke formidle bud med kortere akseptfrist enn kl. 12.00 første virkedag etter siste annonserte visning. Etter denne fristen bør budgivere ikke sette en kortere akseptfrist enn at megler har mulighet til, så langt det er nødvendig, å orientere selger, budgivere og øvrige interessenter om bud og forbehold. Dersom bud inngis med en frist som åpenbart er for kort til at megleren kan avvikle budrunden på en forsvarlig måte som sikrer selger og interessenter et tilstrekkelig grunnlag

for sine handlingsvalg, vil megler fraråde budgiver å stille slik frist.

4. Megler skal ikke formidle bud med forbehold om at budet eller forbehold i budet skal holdes skjult (hemmelig) for andre budgivere og interessenter.

5. Megleren vil oppfordret gi sin vurdering av det enkelte bud overfor selger, når budet er gitt innenfor fristene i punkt 3.

6. Megleren skal, så langt det er nødvendig og mulig, holde budgiverne skriftlig orientert om mottatte bud, herunder budets størrelse, forbehold og akseptfrist. Megler skal så snart som mulig bekrefte skriftlig overfor budgivere at budene deres er mottatt. For øvrig vil megler, på forespørsel fra andre, opplyse om aktuelle bud på eiendommen, herunder relevante forbehold.

7. Kopi av budjournal skal gis til kjøper og selger uten ugrunnet opphold etter at handel er kommet i stand. Dersom det er viktig for budgiver å bevare sin anonymitet, bør budet formidles gjennom fullmektig.

8. Etter at handel har kommet i stand, eller dersom en budrunde avsluttes uten at handel er kommet i stand, kan en budgiver kreve kopi av budjournalen i anonymisert form.

VIKTIGE AVTALERETTLIGE FORHOLD:

1. Det eksisterer ingen angrerett ved salg/kjøp av fast eiendom.

2. Når et bud er inngitt til megler og innholdet i budet er formidlet til selger (slik at selger har fått kunnskap om budet), kan budet ikke kalles tilbake. Budet er da bindende for budgiver frem til akseptfristens utløp, med mindre budet før denne tid avslås av selger eller budgiver får melding om at eiendommen er solgt til en annen. Man bør derfor ikke gi bud på flere eiendommer samtidig dersom man ikke ønsker å kjøpe flere enn en eiendom.

3. Selger står fritt til å forkaste eller akseptere ethvert bud, og er for eksempel ikke forpliktet til å akseptere høyeste bud.

4. Når en aksept av et bud har kommet frem til budgiver innen akseptfristens utløp er det inngått en bindende avtale.

5. Husk at et eventuelt bud fra selger til kjøper (såkalte «motbud»), avtalerettslig er et bindende tilbud som medfører at det foreligger en avtale om salg av eiendommen dersom budet i rett tid aksepteres av kjøper.

Notater



proaktiv.no



Alexander Abelseth

Daglig leder / Partner /
Eiendomsmegler
977 44 247
alexander.abelseth@
proaktiv.no

PROAKTIV

Proaktiv Drammen, Lier og Holmestrand

Albums gate 15, 3016 DRAMMEN, 977 44 247, drammen.lier@proaktiv.no