

PROAKTIV

Lækker leilighet fra
2022 med fantastiske
sol- og utsiktsforhold

Etterspurte kvaliteter og en god
beliggenhet i byggets 2. etasje

ANDERSBAKKAN 91



Våre kontorer

TRØNDELAG

• **Trondheim**
Bassengbakken 4,
7069 Trondheim
Tlf.: 73 99 22 55
trondheim.sentrum@proaktiv.no

• **Heimdal**
Søbstadveien 1, 7088 Heimdal
Tlf.: 72 59 92 40
heimdal@proaktiv.no

• **Moholt**
Brøsetveien 168,
7069 Trondheim
Tlf.: 73 20 26 50
moholt@proaktiv.no

MØRE OG ROMSDAL

• **Ålesund**
Løvenvoldgata 7, 6002 Ålesund
Tlf.: 91 73 83 52
jon@proaktiv.no

VESTLAND

• **Småstrandgt.**
Småstrandgaten 6, 5014 Bergen
Tlf.: 55 36 40 40
proaktiv.bergen@proaktiv.no

• **Sandviken**
Chr. Michelsensgt. 5A, 5012 Bergen
Tlf.: 55 30 32 00
sandviken@proaktiv.no

• **Voss**
Vangsgata 16, 5700 Voss
Tlf.: 56 52 19 50
voss@proaktiv.no

ROGALAND

• **Haugesund**
Haraldsgata 139, 5527 Haugesund
Tlf.: 90 84 36 56
haugesund@proaktiv.no

• **Stavanger**
Løkkeveien 52, 4008 Stavanger
Tlf.: 51 52 75 75
stavanger@proaktiv.no

• **Sandnes**
Langgata 3, 4306 Sandnes
Tlf.: 51 66 88 00
sandnes@proaktiv.no

• **Sola**
Solakrossen 13, 4050 Sola
Tlf.: 98 08 94 03
sola@proaktiv.no

• **Jæren**
Torgvegen 2, 4350 Kleppe
Tlf.: 51 48 22 00
jaeren@proaktiv.no

AGDER

• **Kristiansand**
Fjellgata 4, 4612 Kristiansand
Tlf.: 45 90 91 00
kristiansand@proaktiv.no

OSLO

• **Briskeby**
Løvenskioldsgt. 23, 0260 Oslo
Tlf.: 22 44 24 00
briskeby@proaktiv.no

AKERSHUS

• **Lørenskog**
Rådmann Paulsens gate 28
1461 Lørenskog
Tlf.: 67 90 40 10
lorenskog@proaktiv.no

• **Lillestrøm**
Storgata 5A, 2001 Lillestrøm
Tlf.: 63 80 59 90
lillestrom@proaktiv.no

BUSKERUD

• **Drammen, Lier & Holmestrand**
Albums gate 15, 3016 Drammen
Tlf.: 97 74 42 47
drammen.lier@proaktiv.no

ØSTFOLD

• **Sarpsborg**
Torggata 8, 1707 Sarpsborg
Tlf.: 69 12 60 60
borg@proaktiv.no

TELEMARK

• **Skien**
Prinsessegata 14, 3724 Skien
Tlf.: 35 53 05 50
skien@proaktiv.no



NØKKEL- INFORMASJON

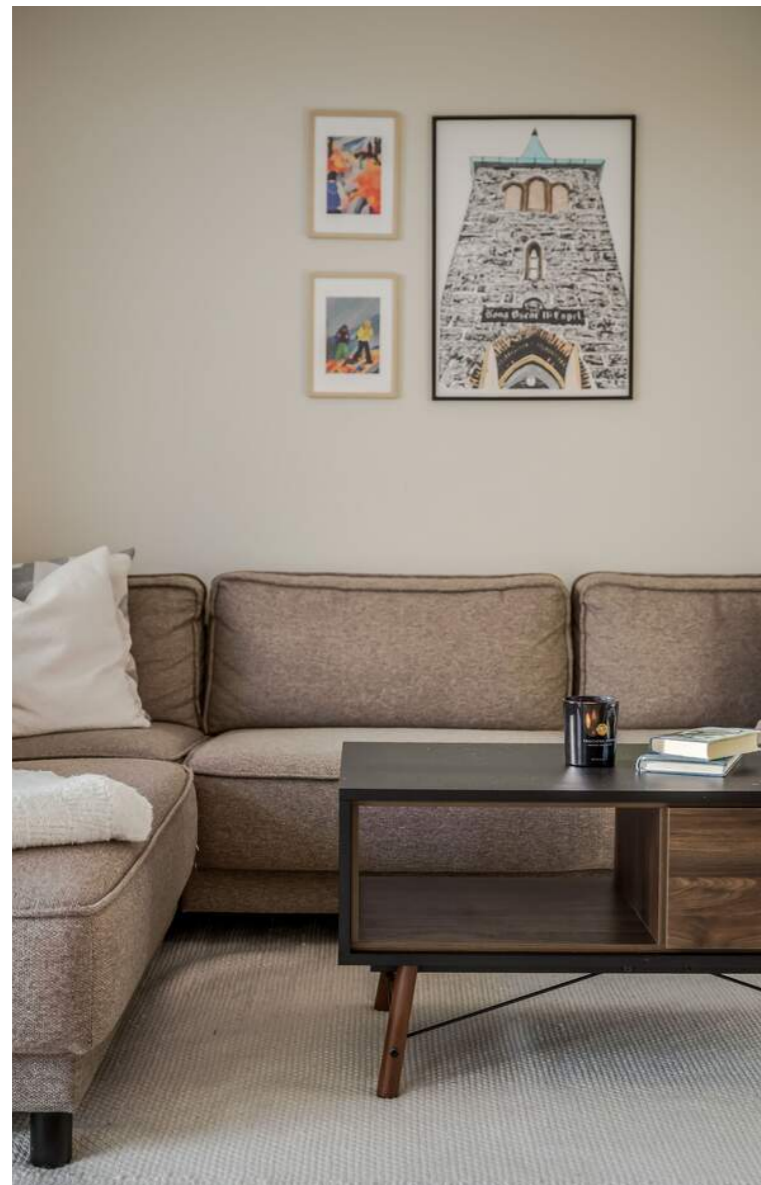

Adresse: Andersbakkan 91, 7089 Heimdal

Gnr./Bnr./Snr.: Gnr. 177, bnr. 818, snr. 43 i
Sameiet Yippi Høiseth B8-B9

Prisantydning: 3.290.000,-

Omkostninger: 96.240,-

Totalpris: 3.386.240,-

Kommunale avgifter: 17.852,-

Boligtype: Eierseksjon

Byggeår: 2022

Rom/soverom: 3/2

BRA: 62 m²

BRA-i: 62 m²

Etasje: 2

Garasje/Parkering: Det medfølger ingen fast parkeringsplass. Mulighet for leie av p-plass i garasjekjeller. Les mer om parkering på side 14.

Tomt: Felles tomt for sameiet på 3716.4 m²

Felleskostnader pr. mnd.: 2.950,-

Felleskostnader inkl.:
Velforeningskontigent, filter, fjernvarme, kabel-tv og internett m.m.

Energimerke: Energiklasse: B.

INNHold

2	5	6	10
Nøkkelinformasjon	Leder/megler	Nærområdet	Informasjon om boligen
20	40	42	48
Boligen i bilder	Plantegninger	Kjerneinformasjon	Vedlegg
104			
Budskjema			

LES HVA MINE KUNDER SIER OM MEG

“Vi fikk stor hjelp både til å selge og til å finne ny bolig. Vi ble møtt av høy kompetanse og vennlighet. Jeg følte at megleren vår strakk seg ekstra for å gjøre det så enkelt som mulig for oss, og vi fikk igjen en god pris på boligen.”

Heidi Lian, 01.seo, 2022

“Alltid tilgjengelig, alltid hjelpsom og utrolig hyggelig. I mitt tilfelle møtte megler opp sein lørdags kveld for å ha en privatvisning. Opplevde at megler gjorde sitt ytterste for å få leiligheten solgt for en god pris.”

Martin Tobias Lein Fuglår, 07. feb, 2022

“Har aldri hatt bedre oppfølging ved salg av bolig”

Eli Kvam, 08. jul, 2022

“God kommunikasjon, rask respons på spørsmål, god service.”

Karoline Walsøe Egholm, 23. mar, 2022

“Hadde en følelse av at megler var interessert i å gjennomføre salget på en så god måte som mulig. Sammenlignet med et annet eiendomsmegler irma jeg har brukt tidligere var megleren i Proaktiv dyktig og involvert i salget med engasjement og følelse. Godt samarbeid hele veien. Ble godt informert gjennom hele salgs-prosessen. Kan anbefale Proaktiv og vil gjerne bruke dem igjen.”

Inger Kristin Nordvik,, 06. sep, 2022

“Opplevde Malin for flink, så jeg måtte betale over takst.”

Roger Larsen, 14. sep ,2022

“Punktlighet, lett å få tak i på telefon samt forståelse av kundens behov. Rask respons og veldig klare beskjeder om prosessen fra start til slutt.”

Ole Bjørn Pedersen, 08. aug, 2022

“Jeg kjøpte min leilighet usett, så jeg brukte lang tid på å lese igjennom alle tilgjengelige dokumenter på leiligheten for å bli trygg på hva jeg kjøpte. Da jeg fikk tillit til min megler og hun gjorde seg tilgjengelig uansett når, så ble ikke dette vanskelig, og jeg slo til. Mest trolig den viktigste investeringen for meg noen sinne. Uten den tilliten har det heller ikke blitt noe kjøp.”

Arild Tiller Schjefstad, 15. sep, 2021

”

“For oss i Proaktiv er det å megle boliger som å spille sjakk. Vi overlater ingenting til tilfeldighetene. Det merker både den som skal selge bolig og den som skal kjøpe.”

Eiendomsmegler: **Malin Skevik**



Malin Skevik
Eiendomsmegler
Mobil: 98 05 41 37
E-post: msk@proaktiv.no

AVDELING:
Proaktiv Moholt
Telefon: 73 20 26 50
Trondheim Øst Eiendomsmegling AS
Org. nummer: 912 437 493

EN NY HVERDAG

Velkommen til Andersbakkann 91!

En nyere og moderne 3- roms leilighet i 2. etasje, med svært gode sol- og utsiktsforhold. Leiligheten holder en gjennomgående moderne standard fra byggeåret 2022.

Attraktivt og barnevennlig område med korte avstander til dagligvarebutikker, skole og barnehage, metrobuss og et fantastisk turterreng i bymarka.

Kort veg til Heimdal sentrum for ytterligere servicefunksjoner.

Kvaliteter vi ønsker å fremheve:
- Sørvestvendt balkong på 10,5 kvm med god plass til utemøbler og grill.

- Mulighet for leie av p-plass i garasjekjeller.

- Lys og luftig stue med store vindusflater.

- Lekker kjøkken med integrerte hvitevarer.
- Flislagt bad med varme i gulv og opplegg for vaskemaskin.

- 2 gode soverom på hhv. 10 og 6 kvm. Mulighet for etablering av soverom nummer 3.

- Innvendig bod på ca. 5 kvm.

- Etterspurte kvaliteter som vannbåren gulvvarme, balansert ventilasjon og heis.

- Boligområdet er pent opparbeidet med flere lekeplasser og sandvolleyballbane.

Malin Skevik

Eiendomsmegler **Malin Skevik**



LUND ØSTRE

Kommune: HEIMDAL / Område: Lund Østre

Med en ny bolig følger en ny beliggenhet. Du kjøper på mange måter hva området rundt har å by på. Butikker, turområder, avstand til skoler og barnehager, eller studiesteder og kulturelle scener. Bor du riktig - har du det bedre.

Beliggenhet

Proaktiv Eiendomsmedling ved Malin Skevik har gleden av å presentere Andersbakkan 91, en lys og flott leilighet i 2. etg. i et relativt nyetablert boligområde på Lund Østre i Heimdal bydel. Leiligheten er en del av sameiet Yippi Høiset B7 og B8 som stod ferdig i 2022, og sameiet består av totalt 63 boenheter fordelt på to bygg med felles garasjekjeller. Boligområdet er pent opparbeidet med flere lekeplasser, sandvolleyballbane, parkmessige fellesarealer og asfalterte internveier.

Coop Extra Ringvålveien og Coop Prix Kattem er nærmeste dagligvarebutikker. Ønsker du ytterligere servicetilbud har Heimdal sentrum de aller fleste servicefunksjoner som dagligvarebutikker, klesbutikker, restauranter, apotek og mye mer. Her har man også de fleste kommunale tjenester som tannlege, lege, helsestasjon, optiker og fysioterapeut.



OFFENTLIG TRANSPORT

🚗 Lund Linje 78	9 min 🚶 0,6 km
🚗 Heimdal stasjon Linje F6, R60, R70	24 min 🚶 2 km
🚗 Trondheim S Linje F6, F7, R60, R70, R71	20 min 🚶 14,4 km
✈️ Trondheim Værnes	38 min 🚶

DAGLIGVARE

Coop Prix Kattem Post i butikk, PostNord	10 min 🚶 0,8 km
Coop Extra Ringvålveien	13 min 🚶

VARER/TJENESTER

📦 Tillertorget	11 min 🚶
🏪 Boots apotek Heimdal	22 min 🚶

SPORT

🏀 Lundåsen Ballspill	1 min 🚶 0,1 km
🏀 Kattem skole Aktivitetshall, ballspill	10 min 🚶 0,8 km
🏊 Feel24 Heimdal	21 min 🚶
🏊 EasyFit Heimdal	21 min 🚶



Bebyggelse

Bebyggelsen i feltet består av en god miks av blokkbebyggelse, rekkehus og eneboliger.

Adkomst

Se kartfunksjonen i boligannonse eller på eiendommens hjemmeside for veibeskrivelse. Ved å trykke på kartet får du enkelt tilgang til en spesifisert reiserute fra ønsket

«Verdifulle kunder fortjener verdifull rådgivning.»

Et innblikk i ditt nye nærområde og hva det har å by på.
Passer det dine ønsker og behov?

startdestinasjon til den aktuelle boligen. Det vil bli skiltet med Proaktivs visningskilt under annonserte visninger.

Barnehage/Skole/Fritid

Barn i området tilhører skolekretsen for Kattem barneskole og Åsheim ungdomsskole. Disse ligger i trygg gang- og sykkelavstand fra boligen. I nærområdet finnes også et godt utvalg av både kommunale og private barnehager.

Området byr på gode fritidstilbud med blant annet idrettshall, treningssenter, svømmehall, ridesenter og badeplass. Det er også fin sykkelavstand til Hestsjøen, et populært badested med badebrygge, stupetårn, grillplass samt bord og benker.

For den som er glad i natur og friluftsliv, ligger Bymarka like i nærheten med flotte turmuligheter året rundt. Ved inngangen til marka finner man Saupstad skisenter, et flott anlegg med klubbhus, rullerløype og standplass for skiskyting. Anlegget er hjemmearena for Heimdal Ski og Trondhjems Skiskyttere, og har tilknytning til et omfattende lysløypenett som strekker seg til Granåsen og videre innover i Bymarka.

BOLIGMASSE

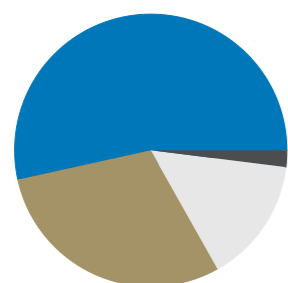

15% enebolig
30% rekkehus
54% blokk
2% annet



Skolekrets

Kattem / Åsheim

Offentlig Kommunikasjon

I Heimdal sentrum og på Kattem er det et godt utbygd kollektivtilbud med hyppige bussavganger til Trondheim sentrum og omegn. Nærmeste holdeplass er Lund, som ligger få minutters gange fra boligen. I tillegg ligger Heimdal stasjon i nærheten, med hyppige togavganger både nordover og sørover.



VELKOMMEN TIL ANDERSBAKKAN 91

Vi starter utendørs - boligen har en sørvestvendt balkong og det er pent opparbeidede fellesarealer.

Parkering

Det medfølger ingen fast parkeringsplass.

Kjellerne består av totalt 52 parkeringsplasser som er seksjonert som én næringsseksjon som eies av et eksternt firma. Alle p-plassene i kjellerne leies av Sameiet i henhold til egen kontrakt. Sameiet leier så ut disse til seksjonseiere/beboere i sameiet, eventuelt til andre innenfor planområdet ved ledig kapasitet. Rettigheten til å leie p-plass følger seksjonen ved salg.

Det er i tillegg 6 parkeringsplasser ute som sameiet disponerer. I tilknytning til nevnte 6 uteplasser er det 5 gjesteparkingsplasser som driftes av Velforeningen Lund Østre (LØV). For at disse skal kunne brukes av besøkende og ikke beboere, patrulerer Trondheim Parkering området så beboere må registrere sine besøkende. Regler og bestemmelser rundt dette fås ved henvendelse til megler.

Per i dag er det 2 plasser ledig for langtidsleie (10 år), samt én parkeringsplass tilgjengelig for fremleie, med mulighet for å avtale leieperiode. Kontakt megler for nærmere informasjon.

Tomtestørrelse

3 716 m²

Beskrivelse av tomt

Tomtearealet er felles for sameiet og måler 3 716,40 m² iht. matrikelbrev mottatt fra kommunen. Tomten er opparbeidet med interne veier, grøntarealer og diverse prydbusker/beplantning.

TAKST OG TILSTAND

Byggemåte

Bygningen, som er ei boligblokk oppført i 2022, er på 5 etasjer + sokkel og kjeller. Hovedkonstruksjonen og etasjeskillere er oppført i betong. Utvendige fasader er kledd med fasadeplater og stående trekledning. Flatt tak tekket med takmembran. Vinduer med 3-lags isolerglass. Heis i bygget.

Selger har fått utarbeidet en tilstandsrapport for eiendommen. Rapporten er en teknisk gjennomgang av boligen og angir eventuelle byggetekniske avvik. I rapporten er det angitt en karakter på bygningsdelene, i en karakterskala fra tilstandsgrad 0 (TGO) til tilstandsgrad 3 (TG3), hvor TGO er best. Vi vil gjøre spesielt oppmerksom på viktigheten av å lese igjennom rapportens TGIU (tilstandsgrad ikke undersøkt), samt TG2 og TG3 som angir avvik fra normal slitasje, høy alder, bygningsdel som må utbedres, og lignende.

I rapporten fremgår det at boligen har oppnådd følgende karakter:

TGO: 0

TG1: 7

TG2: 0

TG3: 0

TG IU: 1

Følgende bygningsdeler har fått TG IU:

Bad - Totalvurdering av fuktsøk: Iht. Forskrift til avhendingslova skal det ikke utføres hulltaking i prefabrikkerte våtrom. Det er foretatt en visuell kontroll av overflater på badet uten at det registreres tegn på svikt.

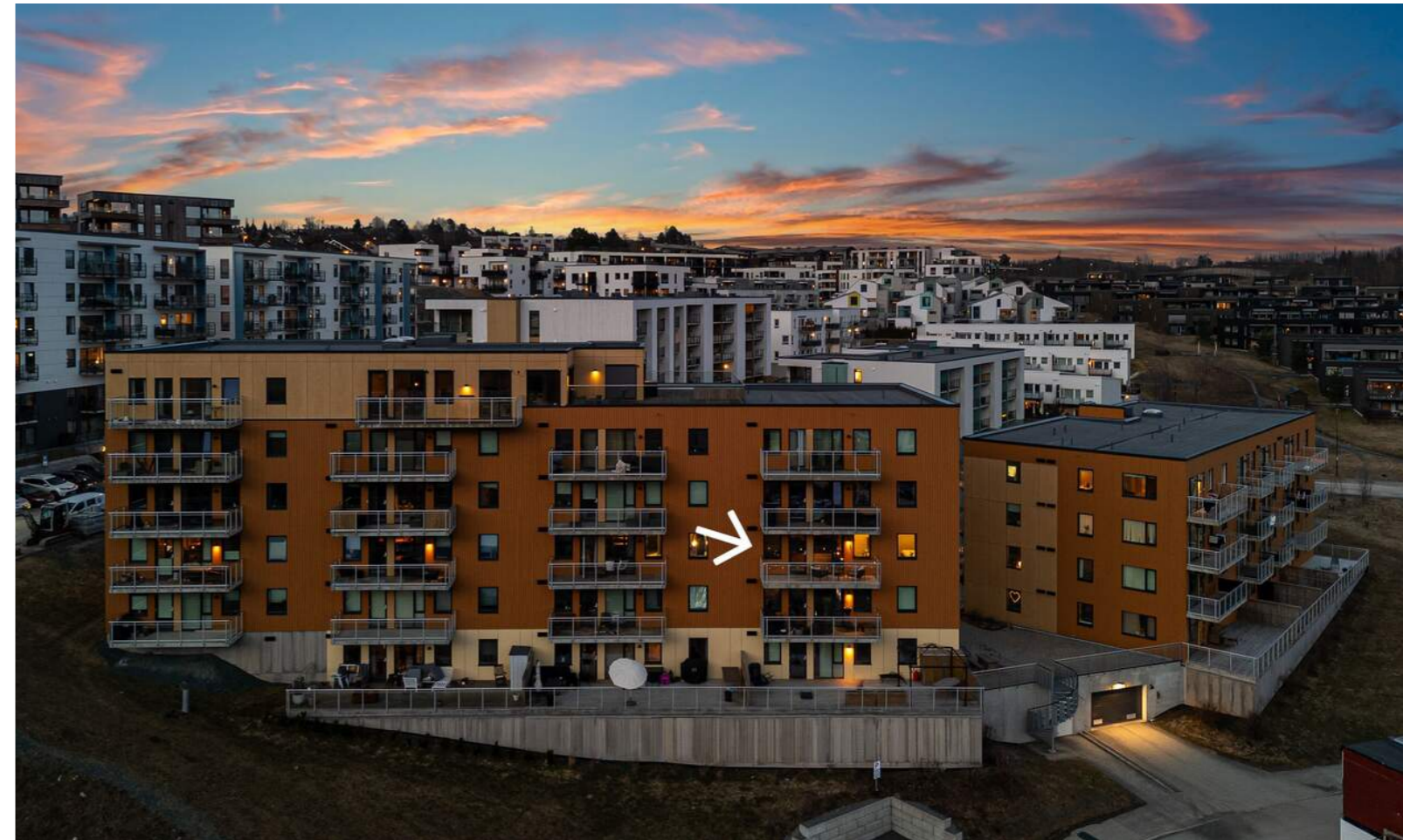

HERLIG BALKONG

Fra stuen har man utgang til en herlig balkong på 10,5 kvm.









LEILIGHETEN KAN SKILTE
MED MEGET GODE SOL-
OG UTSIKTSFORHOLD!

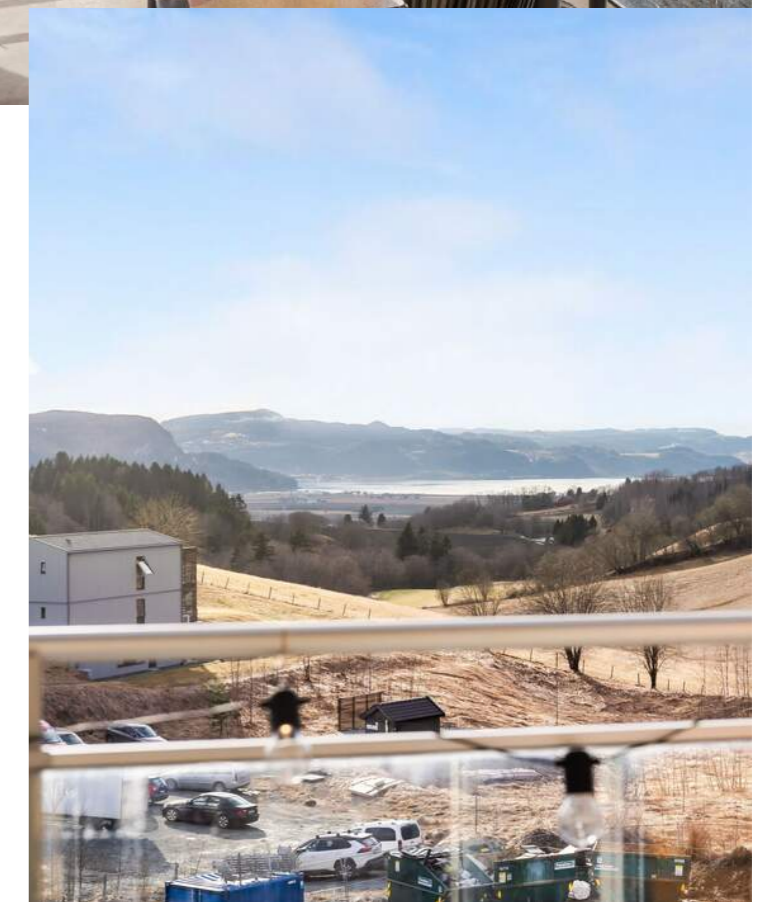

VELKOMMEN INN!

Vi har sett på fasade, uteplasser og tekniske beskrivelser. Nå skal vi inn i boligen og ta for oss alle rom.

Innhold

Proaktiv Eiendomsmegling ved Malin Skevik har gleden av å ønske velkommen til denne lyse 3-roms selveierleiligheten i Andersbakkan 91. Leiligheten ligger i et relativt nyetablert boligområde på Lund Østre i bydelen Heimdal. Leiligheten er en del av sameiet Yippi Høiseith B7 og B8, som stod ferdig i 2022. Sameiet består av totalt 63 boenheter fordelt på to bygg med felles garasjekjeller.

Velkommen inn!

Fra felles gang kommer man inn i boligens entré, som er innredet med et praktisk garderobeskap. Det er ellers god plass til oppheng av yttertøy og til å sette fra seg sko. Entréen leder videre til ett av leilighetens to soverom, et flislagt baderom og en åpen stue- og kjøkkenløsning.

Leiligheten holder en gjennomgående god og moderne standard, med glatte malte flater og listefri overgang mellom vegg og himling. Oppholdsrommet er målt til 33,6 kvm og har en praktisk planløsning.

Kjøkkeninnredningen består av underskap, skuffer og veggskap i en tidsriktig, mørk utførelse. Integrerte hvitevarer som induksjonstopp, stekeovn, oppvaskmaskin samt kombinert kjøle- og frysenskap medfølger. Her er det også en koselig og praktisk sittebenk med lagringsplass i spisesonen.

Innenfor kjøkkenet er det en bod/teknisk rom målt til 4,9 kvm med god lagringsplass og mulighet for eksempelvis en ekstra fryser.

Store vindusflater gjør at boligen oppleves som lys og romslig.

Samtidig sørger vannbåren fjernvarme i gulvet for en god og jevn innetemperatur, og den balanserte ventilasjonen bidrar til et godt inneklima. Stuen har god plass til sofagruppe og mediemøblement.

Fra stuen er det utgang til en sørvestvendt balkong på ca. 10,5 kvm. På balkongen er det meget gode sol- og utsiktsforhold. På fine sommerdager er dette et foretrukket sted å oppholde seg, med god plass til utemøblement og grill.

Leiligheten har to soverom, målt til henholdsvis 10 kvm og 6,1 kvm. Begge soverommene har plass til seng og ulike garderobeløsninger.

Badet er flislagt og har behagelig varme i gulv og downlights i himling. Badet er innredet med servant med underskap i hvit utførelse, speil, vegghengt toalett, innfellbare dusjvegger, samt opplegg for vaskemaskin.

Areal

Bruksareal:
2. etasje
BRA-i: 62 kvm
Total BRA: 62 kvm

Terrasse- og balkongareal: 11 kvm

Arealene er oppgitt av bygningsakkyndig på grunnlag av NS3940(2023). Eventuelle betegnelser på rom er angitt ut fra faktisk bruk, uavhengig av hva som er godkjent hos bygningsmyndighetene. Vedlagte plantegninger er ikke målbare.





Oppvarming

- Fjernvarme.
- Varmekabler i gulv på bad.
- Balansert ventilasjon.

Info strømforbruk

Selger opplyser om et årlig strømforbruk på cirka 1 454 kWh i 2025. Selger har ikke bundet opp eiendommen i strømstøtteordningen Norgespris.

Info energiklasse

Alle eiendommer som selges/leies ut skal ha energiattest. Unntak gjelder blant annet for frittstående bygninger med bruksareal mindre enn 50 m². Det er eier som plikter å fremlegge energiattest og er selv ansvarlig for at opplysningene er riktige. For ytterligere informasjon se www.energimerking.no. Dersom eier har energimerket eiendommen vil komplett energiattest fås ved henvendelse til megler. Dersom eier ikke har lagt frem energiattest, og eier etter skriftlig anmodning fra kjøper ikke har lagt frem energiattest før avtale om salg er inngått, kan kjøper få laget en energiattest ved hjelp av ekspert for selgers regning, innen ett år etter at avtale om salg er inngått.



KJØKKENINNREDNINGEN
HAR EN MODERNE, MØRK
UTFØRELSE MED
INTEGRERTE HVITEVARER

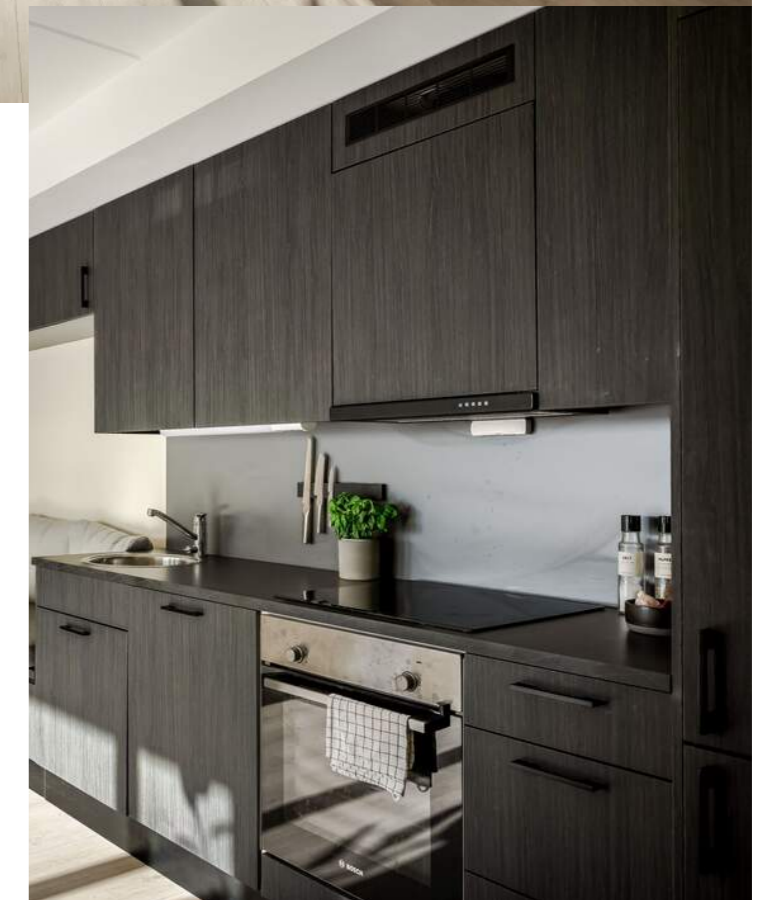

LYS OG LUFTIG OPPHOLDSROM

Oppholdsrommet er målt til 33,6 kvm og har en praktisk planløsning. Stuen har god plass til sofagruppe og medie-møblement.



MODERNE OG TIDSRIKTIG

Leiligheten holder en gjennomgående god og moderne standard, med glatte malte flater og listefri overgang mellom vegg og himling.



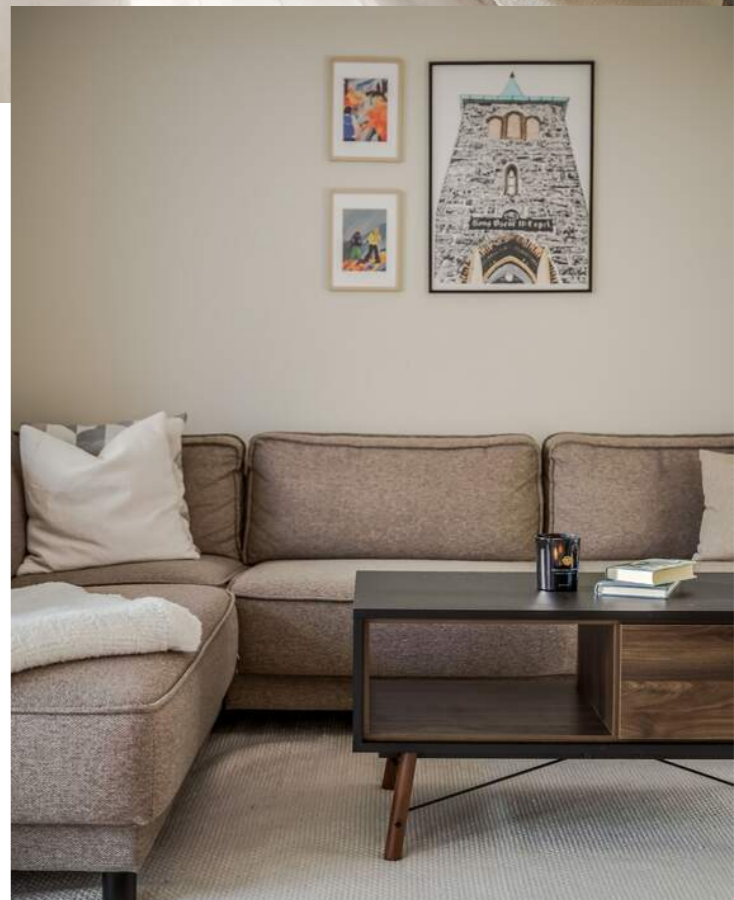

BEHAGELIG INNEKLIMA
MED BALANSERT
VENTILASJON OG
VANNBÅREN GULVVARME

ROMSLIG SOVEROM PÅ 10 KVM

Hovedsoverommet måler 10 kvm og er malt i en behagelig farge. Garderobeskap og nattbord medfølger i handelen.



SOVEROM PÅ 6 KVM

Soverom nummer to måler 6 kvm og har plass til seng og øvrig møblement. Flott utsikt fra soveromsvindu.





FLISLAGT BADEROM

Badet har behagelig varme i gulv og downlights i himling. Badet er innredet med servant med underskap i hvit utførelse, speil, vegghengt toalett, innfellbare dusjvegger, samt opplegg for vaskemaskin.



PLANTEGNING

Andersbakkan 91 2. Etasje

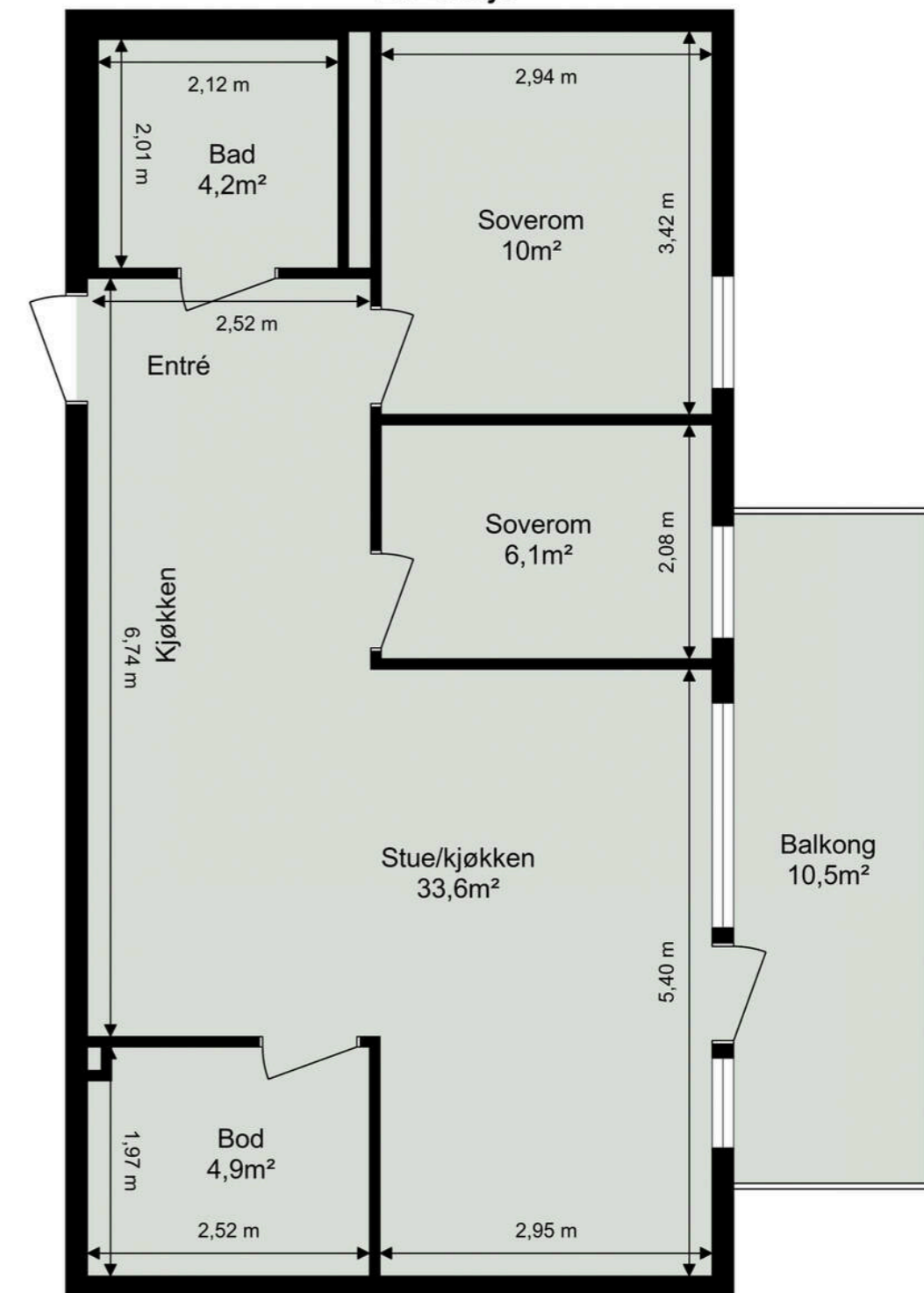

Tegningen er ikke i målestokk. Arealangivelser er ca. arealer og må ikke forveksles med enhetens totale areal.

KJERNEINFORMASJON

SAMEIET / ØKONOMI

Forretningsfører

Kjeldsberg Boligforvaltning AS

Om sameiet

Sameiets navn er Yippi Høiseth B8-B9, org.nr. 930051527.

Sameiet oppdelt i 64 seksjoner hvorav 63 av disse er seksjonert til boligformål og 1 seksjon til næringsformål.

I eierseksjonssameier blir kjøper eier av en sameieandel i eiendommen og får enerett til bruk av sin eierseksjon med eget seksjonsnummer i bygget. Kjøper du en eierseksjon i et eierseksjonssameie, reguleres eierforholdet av lov om eierseksjoner samt vedtekter og husordensregler i sameiet. Vanligvis kan du kjøpe, selge, leie ut og belåne boligen helt fritt. Vedtektene kan inneholde rådighetsbegrensninger. I henhold til eierseksjonsloven er det forbud mot kortidsutleie av seksjonen i sin helhet mer enn 90 døgn i året.

Sameiets økonomi per 31.12.2024:
Årsresultat: kr 123 296,- og ble overført til annen egenkapital.
Egenkapital: kr 301 406,-
Disponible midler: kr 382 607,-

Maling av sameiet:

Det er vedtatt i årsmøtet å gjennomføre fasademaling av byggene. Arbeidene ble påbegynt i 2025 og er planlagt ferdige ila 2026. Deler av kostnaden skal besørgeres gjennom egenfinansiering fra seksjonseierne og resterende kostnader vil bli finansierte ved felles låneopptak som fordeles ihht

seksjonsbrøk. Deler av egenfinansieringen ble innbetalt i 2025 og siste del skal innbetales i løpet av 2026 når arbeidene fortsetter. Det må derfor påregnes en kostnad for eier i forbindelse med dette. For mer informasjon, konferer megler.

Reklamasjon mot utbygger:

Sameiet har reklamasjonssaker pågående mot utbygger. Styret har fullmakt til å representere seksjonseierne i denne prosessen. For mer informasjon, konferer med megler.

Eierseksjonen hører til boligsameie. Vi oppfordrer alle til å sette seg inn i vedtekter, husordensregler, regnskap, budsjett og årsberetning. Dokumentene vil være tilgjengelig hos meglerforetaket. Det gjøres oppmerksom på at fellesgjeld og felleskostnader kan variere over tid som følge av beslutninger foretatt i sameiets styre og/eller generalforsamling.

Ingen kan direkte eller indirekte erverve mer enn to boligseksjoner i et boligsameie lf. eierseksjonsloven §23. Dersom et erverv har funnet sted i strid med eierseksjonslovens regler kan Kartverket nekte overskjøting. Dersom overskjøting blir nektet, er kjøper likevel forpliktet til å gjennomføre handelen med selger, og oppgjør til selger vil finne sted tross manglende overskjøting.

Felleskostnader pr. mnd

2.950,-

Felleskostnader inkluderer

Månedlige felleskostnader for seksjonen utgjør kr. 2 950,29,-

Beløpet fordeler seg som følger:

- Felleskostnader enhetsfordelt inkl. næring kr 291,55,-
- Velforeningskontigent kr 133,94,-
- Felleskostnader brøkfordelt bolig kr 1182,84,-
- Filter kr 80,68,-
- Fjernvarme kr 601,78,-
- Kabel-tv og internett kr 515,87,-
- Felleskostnader brøkfordelt inkl. næring kr 143,63,-

Andel fellesformue

11.146,- per onsdag, 31. desember 2025

Forkjøpsrett

Det praktiseres ikke forkjøpsrett til seksjoner i sameiet.

Dyrehold

Dyrehold er tillatt i henhold til sameiets vedtekter og husordensregler.

Forsikring

Forsikringsselskap Gjensidige Forsikring ASA
Polisenummer 91956852

Formuesverdi primær

836.769,- for 2024

Formuesverdi sekundær

3.347.077,- for 2024

Info kommunale avgifter

De kommunale avgiftene inkluderer eiendomsskatt, vann-, avløp-, renovasjon- og feiing/tilsynsgebyr. Det kan forekomme variasjoner i avgiftene som følge av forbruk og eventuelle endringer i gebyrer og avgifter.

Kommunale avgifter

17.852,- for 2025

Eiendomsskatt

4.048,- for 2023

Info eiendomsskatt

Det er eiendomsskatt på boliger, fritidsboliger og øvrige eiendommer i kommunen. Beløpet faktureres av kommunen sammen med kommunale avgifter.

Velforening

Det er pliktig medlemskap i Lund Østre Velforening for samtlige seksjonseiere. Årskontingenten vil bli satt av årsmøtet i velforeningen LØV. Kontingenten betales gjennom de månedlige felleskostnadene.

Velforeningens økonomi:
Driftsinntekter - kr. 1 055 857,-
Driftskostnader - kr. 721 677,-
Driftsresultat - kr 334 180,-
Årsresultat 2024 - kr. 395 222,-

Velforeningen har budsjettetert med et nullregnskap. Resultatregnskapet viser et overskudd på kr. 395 222,-. Dette ble overført annen egenkapital. Overskuddet skyldes hovedsaklig lavere utgifter knyttet til vedlikehold og lønn/godtgjørelser. Driftskostnadene går til å dekke kostnader til vaktmester, snøbrøyting, vedlikehold og drift m.m. Velforeningen kan vise til en egenkapital på kr. 1 534 239,- og disponible midler pr. 31.12.24 på kr. 1 952 523,-.

Info formuesverdi

Stortinget har vedtatt en ny modell for beregning av formuesverdi for bolig. Den nye utregningsmodellen beregner boligverdier basert på grunnkretser i stedet for kommuner, og skal benyttes fra og med inntektsåret 2026. Dette kan medføre at markedsverdien settes høyere eller lavere enn tidligere og innebærer at både selger og megler kan benytte tall som ikke nødvendigvis er oppdaterte på tidspunktet for utarbeidelse av salgsoppgaven. Det tas derfor forbehold om at formuesverdien kan bli endret og eventuelt øke ved endelig fastsettelse i skatteåret.

For primærbolig utgjør formuesverdien 25 % av beregnet eller dokumentert markedsverdi opptil kr 10 000 000, og deretter 70 % av den delen som overstiger dette beløpet. For sekundærbolig utgjør formuesverdien 100 % av beregnet eller dokumentert markedsverdi.

Andre utgifter

Påregnelige faste kostnader for denne leiligheten vil være kommunale avgifter, felleskostnader, strøm og innboforsikring.

Selger opplyser følgende om sine årlige kostnader knyttet til dette:

Strøm
Leverandør: Tibber
Årlig forbruk i 2025: 1454 kWh
Årlig kostnad 2025: kr 473 ekskl. nettleie

Innboforsikring
Leverandør: IF
Årlig kostnad: kr 3 108

Beløpene er basert på nåværende eiers forbruk og avtaler, og vil derfor variere.

OFFENTLIGE FORHOLD

Ferdigattest/Midlertidig brukertillatelse

Det foreligger ferdigattest på eiendommen datert 19. september 2023. Ferdigattest er en sluttattest fra bygningsmyndighetene om at et søknadspliktig tiltak er ferdigstilt. At evt. ferdigattest / midl. brukstillatelse eksisterer, gir ingen garanti for at det ikke er utført arbeid som ikke er byggemeldt eller godkjent.

Kjerneinformasjon

Megler har kontrollert dagens planløsning opp mot byggegodkjente tegninger og det bemerkes følgende forhold:
- Stuen er utvidet ved å innlemme areal fra det som opprinnelig er tegnet inn som soverom.

Ferdigattest/brukstillatelse datert

Tirsdag, 19. september 2023

Tinglyste heftelser og rettigheter

På eiendommen er det tinglyst følgende heftelser og rettigheter som følger eiendommens matrikkel ved overskjøting til ny hjemmelshaver:

24.09.2015 - Dokumentnr.: 879130

Erklæring/avtale. Den til enhver tids eier(e) av gnr. 177 bnr. 811-832 innenfor reg.plan 20130031 i Trondheim Kommune gir hverandre gjensidige rettigheter til følgende mot pliktig deltakelse til vedlikehold: å legge, ha liggende, bruke og vedlikeholde vann- og avløpsledninger, elektriske kabler og andre tekniske anlegg over sine eiendommer. Felles tekniske anlegg skal betraktes som felles eiendom og eiendommene plikter å vedlikeholde dette i fellesskap. Gjensidig felles rett til bruk mot plikt til vedlikehold av felles anlegg iht. reg.plan 20130031.

21.09.2022 - Dokumentnr.: 1057515

Seksjonering.

Snr: 43

Formål: Bolig

Sameiebrøk: 62/4741

31.10.2022 - Dokumentnr.: 1228506

Reseksjonering.

Snr: 43

Formål: Bolig

Sameiebrøk: 62/4741

Endring av fellesareal og tilleggsdel.

Regulerings- og arealplaner

Området er i gjeldende kommuneplanens arealdel vist i byggesone 3, i et område avsatt til framtidig bebyggelse og anlegg. Gjeldende regulering for eiendommen er r20130031 datert 18. juni 2015. Reguleringsformålet er boligbebyggelse.

Det er igangsatt planleggingsarbeid som berører eiendommen med planid r20250016 "Nergeilan 14, del av gnr/bnr 177/3".

Relaterte planer:

r20190006: Hensikten med planen er å tilrettelegge og gi bedre sikkerhet for myke trafikanter langs fv. 6654, Ringvålvegen. Reguleringsplanen regulerer gang- og sykkelveg på nordsiden av fylkesvegen fra krysset ved Lundvegen og 350 meter vestover.

r20210029: Det forleigges endelig vedtatt arealplan for Lund østre trinn 2, fire delfelt. Hensikten med planen er å øke antall

totalt tillatte boenheter fra 465 til 540 innenfor reguleringsplanen for Lund Østre Trinn 2. På eiendommen nordvest for sameiets eiendom er to boligblokker under oppføring. På eiendommen i front av sameiets eiendom, er det planlagt boligbebyggelse i form av rekkehus over to plan i følge de planene som foreligger p.t.

Vei/Vann/Avløp

Eiendommen har adkomst via offentlig vei. Eiendommen er tilknyttet kommunalt ledningsnett via private stikkledninger. Eier er selv ansvarlig for private stikkledninger til bygningen. For private fellesledninger er det normalt solidarisk vedlikeholdsplikt.

Radonmåling

Det gjøres oppmerksom på at det ved utleie er krav til å gjennomføre radonmåling, og at forsvarlige nivåer skal kunne dokumenteres. Kravet gjelder alle typer utleieboliger, inkludert leiligheter og hybler i tilknytning til egen bolig, såfremt det betales husleie. I de tilfeller hvor det ikke er opplyst at selger har kunnskap om eiendommens radonnivå må kjøper som ønsker å leie ut hele eller deler av eiendommen, særskilt være oppmerksom på at de overtar ansvaret for den usikkerheten dette medfører. Se <http://www.dsa.no> for nærmere informasjon.

Adgang til utleie

Seksjonseieren disponerer fritt over egen seksjon med de begrensningene som følger av sameieforholdet og eierseksjonsloven, jf. eierseksjonsloven § 24. Seksjonseieren kan fritt selge, pantsette og leie ut sin egen seksjon.

Korttidsutleie av hele boligseksjonen i mer enn 90 døgn årlig er ikke tillatt. Med korttidsutleie menes utleie i inntil 30 døgn sammenhengende. Grensen på 90 døgn kan fravikes i vedtektene og kan i så fall settes til mellom 60 og 120 døgn. Slik beslutning krever et flertall på minst to tredjedeler av de avgitte stemmene på årsmøtet.

Sameiets styre skal underrettes skriftlig om alle overdragelser og leieforhold.

Det er krav til forsvarlige radonnivåer på utleieboliger. I de tilfeller hvor det ikke særskilt er opplyst at selger har kunnskap om eiendommens radonnivå må kjøper som ønsker å leie ut hele eller deler av eiendommen, særskilt være oppmerksom på at de overtar ansvaret for den usikkerheten dette medfører. Se <http://www.nrpa.no> for nærmere informasjon.

Offentligrettslig pålegg

Det gjøres oppmerksom på at megler ikke har innhentet særskilte opplysninger om det finnes pålegg fra brann/feiervesen på eiendommen.

PRISANTYDNING INKLUDERT OMKOSTNINGER

Omk. kjøper beskrivelse

3 290 000,00 (Prisantydning)

Omkostninger

12 900,00 (Boligkjøperforsikring * (valgfritt))

82 250,00 (Dokumentavgift)

545,00 (Tinglysningsgebyr pantedokument)

545,00 (Tinglysningsgebyr skjøte)

83 340,00 (Omkostninger totalt (uten Boligkjøperforsikring))

96 240,00 (Omkostninger totalt (med Boligkjøperforsikring))

3 373 340,00 (Totalpris inkl. omkostninger (uten Boligkjøperforsikring))

3 386 240,00 (Totalpris inkl. omkostninger (med Boligkjøperforsikring))

Vi gjør oppmerksom på at ovennevnte totalsum er beregnet ut fra kjøpesum tilsvarende prisantydning. Det tas forbehold om endring i gebyrer.

Betalingsbetingelser

Kjøpesum med tillegg av omkostninger skal være disponibelt på meglers klientkonto innen overtagelse. Normalt innebærer dette at fullt oppgjør må være innbetalt på meglers klientkonto senest to virkedager før avtalt overtagelsesdato. Eventuelle vilkår knyttet til innbetalingen, eksempelvis pantedokument som skal tinglyses til fordel for kjøpers bank, må være megler i hende i god tid før overtagelse kan finne sted.

Kjøpesummen skal innbetales fra norsk finansinstitusjon og/eller kjøpers konto i norsk finansinstitusjon. Eventuell egenkapital skal innbetales i én samlet betaling fra kjøpers egen konto i norsk finansinstitusjon.

Alle eiendomsmeglingsforetak har lovpålagt forsikring av klientmidler begrenset oppad til kr 45 mill. Enkelt saker er forsikret inntil kr 15 mill. Dersom kjøpers låneinstitusjon krever tilleggsforsikring ved omsetning over 15 millioner, må kjøper selv eller dennes låneinstitusjon dekke utgiftene forbundet med dette.

Lovanvendelse

Eiendommen selges etter reglene i avhendingsloven. Salgsoppgaven er basert på de opplysningene selger har gitt til megler, den bygningssakyndiges tilstandsrapport, samt opplysninger innhentet fra kommunen, Kartverket og andre tilgjengelige kilder. Selger har godkjent salgsoppgaven. Det er viktig at kjøper setter seg grundig inn i alle salgsdokumentene, herunder salgsoppgave, tilstandsrapport og selgers

Kjerneinformasjon

egenerklæring. Kjøper anses kjent med forhold som er tydelig beskrevet i salgsdokumentene, og slike forhold kan ikke påberopes som mangler. Dette gjelder uavhengig av om kjøper har lest dokumentene. Alle interessenter oppfordres til å undersøke eiendommen nøye, gjerne sammen med fagkyndig før bud inngis. Kjøper som velger å kjøpe usett kan ikke gjøre gjeldende som mangel noe han burde blitt kjent med ved undersøkelsen. Dersom det er behov for avklaringer, anbefaler vi at interessenter rådfører seg med eiendomsmegler eller egne rådgivere før det legges inn bud.

En bolig som har blitt brukt i en viss tid, har vanligvis blitt utsatt for slitasje og skader kan ha oppstått. Slik bruksslitasje må kjøper regne med, og det kan avdekkes enkelte forhold etter overtakelse som nødvendiggjør utbedringer. Normal slitasje og skader som nødvendiggjør utbedring, er innenfor hva kjøper må forvente og vil ikke utgjøre en mangel. Kjøper og selgers rettigheter og plikter reguleres av avtalen mellom partene, samt informasjonen som har vært tilgjengelig for kjøperen i forbindelse med handelen. Avtalen utfylles av avhendingsloven, og det gjelder ulike avtalevilkår avhengig av om kjøper er forbrukerkjøper eller ikke. Dette er nærmere beskrevet nedenfor.

På grunn av ulike avtalevilkår kan selger vurdere bud fra en som ikke er forbruker, ulikt fra en forbrukers bud. Dersom kjøper ikke er forbruker, er selger sitt mulige mangelsansvar begrenset fordi eiendommen selges «som den er». Selger kan ikke ta «som den er» forbehold ovenfor en forbrukerkjøper. Selv et lavere bud fra en som ikke er forbruker kan foretrekkes fordi begrensningen i mulig mangelsansvar kan ha egenverdi for selger. Selger står fritt til å forkaste eller akseptere ethvert bud, og er for eksempel ikke forpliktet til å akseptere høyeste bud. Budgiver skal i budskjemaet avgi egenerklæring om budgiver er forbruker eller næringsdrivende/person som hovedsakelig handler som ledd i næringsvirksomhet.

Forbrukerkjøp - definisjon: Med forbrukerkjøp menes kjøp av eiendom når kjøperen er en fysisk person som ikke hovedsakelig handler som ledd i næringsvirksomhet.

Forbruker - avtalevilkår: Eiendommen har en mangel dersom den ikke er i samsvar med kravene som følger av avtalen, eller det foreligger brudd på bestemmelsene i avhendingsloven §§ 3-2 til 3-8. Hvis eiendommen ikke er i samsvar med det kjøperen må kunne forvente ut ifra alder, type og synlig tilstand, kan det være grunnlag for mangelskrav. Det samme gjelder hvis det er holdt tilbake eller gitt uriktige opplysninger om eiendommen. Dette gjelder likevel bare dersom man kan gå ut ifra at det virket inn på avtalen at opplysningen ikke ble gitt eller at feil uriktige opplysninger ikke blir rettet i tide på en tydelig måte. Boligen kan ha en mangel etter avhendingsloven § 3-3 dersom det er avvik mellom opplyst og faktisk innvendig areal, forutsatt at avviket er på 2% eller mer og minimum 1 kvm.

Ved beregning av et eventuelt prisavslag eller erstatning må kjøper selv dekke tap/kostnader opptil et beløp på kr. 10 000

(egenandel).

Ikke-forbruker (næringsdrivende) - definisjon: Hvis kjøper er en juridisk person, eller en fysisk person som hovedsakelig handler som ledd i næringsvirksomhet, vil kjøpet ikke anses som et forbrukerkjøp.

Ikke-forbruker - avtalevilkår: Eiendommen har en mangel dersom den ikke er i samsvar med kravene som følger av avtalen. Eiendommen selges «som den er», og selgers ansvar utover det konkret avtalte er da begrenset etter avhendingsloven § 3-9, første ledd andre setning. Avhendingsloven § 3-3 andre ledd fravikes, og hvorvidt boligens arealsvikt utgjør en mangel vurderes etter avhendingsloven § 3-8. Informasjon om kjøpers undersøkelsesplikt, herunder oppfordringen om å undersøke eiendommen nøye, gjelder også for kjøpere som ikke anses som forbrukere.

Interessenter og kjøper må godta at selger og megler bruker elektronisk kommunikasjon i salgsprosessen.

Dersom kjøper er utenlandsk statsborger kreves det at vedkommende har et såkalt D-nummer til erstatning for norsk personnummer. Rekvirering av D-nummer må sendes Kartverket samtidig med innsending av skjøtet for tinglysning. Skjøtet blir liggende i Kartverket inntil kjøper har fått D-nummer av Skatteetaten. Når Kartverket har mottatt D-nummeret fra Skatteetaten, vil skjøtet bli tinglyst umiddelbart. Rekvirering av D-nummer i forbindelse med tinglysning av skjøte vil ofte medføre at oppgjør og utbetaling til selger blir forsinket med noen uker. Kjøper må i disse tilfellene enten ta forbehold i bud om forsinket utbetaling til selger, eller være forberedt på å dekke forsinkelsesrenter til selger. Kontakt ansvarlig megler for informasjon før budgivning.

ØVRIGE KJØPSFORHOLD

Overtakelse

Overtakelse etter avtale med selger. Interessenter oppfordres til å angi ønsket overtakelse i budskjema.

Skjøte sendes for tinglysning i forbindelse med oppgjøret. Oppgjør forutsetter at det er gjennomført overtagelse og at partene har signert en overtakelsesprotokoll og sendt denne til oppgjørsavdelingen slik som avtalt i kontrakt. Det forutsettes at skjøte tinglyses i kjøpers navn. Hvis interessenter mot formodning ikke ønsker tinglysing av skjøte må det tas forbehold om dette i kjøpetilbudet.

Budgivning

Bud kan legges inn på nettannonsen på "gi bud" knappen eller via hjemmesiden. Ved elektronisk budgivning så kan bud legges inn trygt og enkelt med bank-ID. Megler kan også kontaktes for tilsendelse av budkjema og budkjema finnes også i salgsoppgaven.

All budgivning må foregå ved skriftlighet. Ta kontakt med megler dersom det er behov for bistand for å inngi bud.

Eiendomsmegler skal legge til rette for en forsvarlig avvikling av budrunden og kan ikke videreformidle bud med en kortere akseptfrist enn kl. 12.00 første virkedag etter siste annonserte visning. Etter klokken 11:30 anbefaler vi akseptfrist på minimum 30 minutter.

Megler kan ikke formidle bud med forbehold om at budet eller forbehold i budet skal holdes skjult (hemmelig) for andre budgivere og interessenter.

Megler tar ikke noe ansvar for forsinkelser på el- eller telenettet. Under budrunden kan akseptfristene kortes inn ved mottakelse av nye bud. Akseptfristen fra kjøper er absolutt. Det betyr at dersom selger velger å akseptere budet, må kjøper meddeles aksept innen utløpet av akseptfristen. Dersom du utsetter inngivelse av bud til tett opp mot akseptfristen er det en reell fare for at eiendommen kan bli solgt før ditt bud fremkommer til megler.

Boligselgerforsikring

Selger har tegnet boligselgerforsikring. Selgers egenerklæringskjema er vedlegg til dette prospekt. Forsikringsvilkår kan fås ved henvendelse til megler.

Boligkjøperforsikring

Mange kjøpere har anledning til å tegne boligkjøperforsikring. Vedlagt i salgsoppgaven følger informasjon om Boligkjøperforsikring fra Söderberg & Partners. Boligkjøperforsikring er en rettskjøperforsikring som gir trygghet og profesjonell juridisk hjelp dersom det oppdages uventede feil eller mangler ved boligen de neste fem årene. Les mer om Boligkjøperforsikring i vedlagte materiell eller på <https://www.soderbergpartners.no/eiendom/boligkjoper/>.

Innbo og løsøre

Med mindre annet er uttrykkelig avtalt gjelder NEF's normgivende liste over løsøre og tilbehør, se vedlagt liste til salgsoppgaven. Til orientering er det full avtalefrihet om hva som skal følge med bolig og fritidsbolig ved salg. I de tilfeller det medfølger hvitevarer i handelen, overleveres disse uten noen form for garanti utover leverandørgaranti.

Eier

Mie Caroline Løvseth

Tilbud på lånefinansiering

Proaktiv Eiendomsmegling samarbeider med Handelsbanken om formidling av finansielle tjenester. Ta gjerne kontakt med oppdragsansvarlig for et uforpliktende tilbud vedrørende finansiering. Proaktiv Eiendomsmegling mottar ikke godtgjørelse for dette.

Meglernes vederlag

Det er avtalt fastpris tilsvarende kr. 45 000,00
Sum fastpris og andre inntekter 103 490,00

Proaktiv Gruppen AS og eiendomsmeglingsforetakene som er tilknyttet Proaktiv har samarbeid med forskjellige foretak som tilbyr forbrukerne produkter eller tjenester i forbindelse med et salgsopdrag. Våre samarbeidspartnere er: Søderberg & Partners AS - formidler av boligkjøperforsikring, Gjensidige - formidler av boligselgerforsikring, Meglerfront - leverandør av digitale oppgjørsskjemaer og overtakelsesprotokoller som også inneholder tilbud til forbruker om tilpassede strøm-, internett- og alarmtjenester, Vend Marketplaces AS og Bomega AS - markedsplasser på nett, Schibsted - markedsføring i SOME, Eiendomsverdi - formidler av nabolagsprofiler. Hvilke produkter/ tjenester kjøper og selger får i forbindelse med oppdraget, kan variere ut fra hvor i landet eiendommen ligger.

Andre forsikringer

Kjøper står selv ansvarlig for å tegne andre nødvendige forsikringer som innboforsikring m.m.

Personopplysningsloven

Vi gjør oppmerksom på at vi lagrer personopplysninger på interessenter, budgivere og kjøpere. Videre opplyser vi at mulighetene for å slette sine personopplysninger er begrenset, som følge av at eiendomsmeglingsforetak har plikt til å oppbevare kontrakter og dokumenter i minst 10 år, iht. eiendomsmeglingsforskriften. Du kan lese om vår behandling av personopplysninger i vår personvernerklæring på <https://proaktiv.no/personvernerklæring>

Hvitvaskingsreglene

Det følger av lov om tiltak mot hvitvasking og terrorfinansiering at meglerforetaket er forpliktet til å foreta kundetiltak av begge parter i handelen. For oppdragsgiver skjer dette i forbindelse med inngåelse av oppdraget, og for kjøper på tidspunkt for kontraktsinngåelse. Dersom slik kundekontroll ikke kan gjennomføres, er meglerforetaket pålagt å avstå fra gjennomføring av oppgjøret. Partene er selv ansvarlig for eventuelle kostnader og ansvar dette kan medføre uten at det kan anføres et kontraktsrettslig ansvar overfor meglerforetaket.

Vedlegg til salgsoppgave

Vedleggene er en del av den komplette salgsoppgaven. Det er viktig at interessenter setter seg godt inn i vedleggene og kontakter megler med eventuelle spørsmål før bud inngis.

Dato salgsoppgave
28.03.2026

VEDLEGG

«Det finnes ingen kunnskap som ikke er verdifull.»

-Edmund Burke

Egenerklæring

Andersbakkan 91, 7089 HEIMDAL

09 Mar 2026

Informasjon om eiendommen

Adresse	Postadresse	Enhetsnummer
Andersbakkan 91	Andersbakkan 91	

Opplysninger om selger og salgsobjekt

Er boligen en del av et sameie, aksjeselskap eller borettslag?

Ja Nei

Driver du med omsetning eller utvikling av eiendom?

Ja Nei

Når kjøpte du boligen?

November 2022

Har du selv bodd i boligen?

Ja Nei

Når og hvor lenge har eieren bodd i boligen? Hvis det er lengre perioder eieren ikke har bodd i boligen er det fint om du oppgir dette. Her kan du også oppgi annen relevant informasjon om eierskapet.

November 2022

Informasjon om eksisterende husforsikring

Gjensidige Forsikring ASA-49

Informasjon om selger

Selger

Løvseth, Mie Caroline

Forbehold

Selger tar spesifikt forbehold om feil og mangler som er beskrevet i egenerklæringskjemaet.

Boligkjøper anses å kjenne til forholdene som er omtalt i dette egenerklæringskjemaet. Disse forholdene kan ikke gjøres gjeldende som feil eller mangler senere.

Boligkjøper oppfordres til å selv undersøke eiendommen grundig.

Side 1

**Våtrom****Våtrom**

1 Har det vært feil på bad, vaskerom eller toalettrom?

Ja Nei, ikke som jeg kjenner til

Beskriv feilen og omfanget

Varme på gulv var ikke påskrudd under overtakelse fra utbygger til kjøper november 2022

2 Er det utført arbeid på bad, vaskerom eller toalettrom?

Ja Nei, ikke som jeg kjenner til

Tak, yttervegg og fasade

3 Har det lekket vann utenfra og inn, eller er det sett andre tegn til fukt?

Ja Nei, ikke som jeg kjenner til

4 Er det utført arbeid på tak, yttervegg, vindu eller annen fasade?

Ja Nei, ikke som jeg kjenner til

Kjeller

5 Har sameiet eller borettslaget hatt problemer med fukt, vann eller oversvømmelse i kjeller eller underetasje?

Ja Nei, ikke som jeg kjenner til

6 Har boligen kjeller, underetasje eller andre rom under bakken?

Ja Nei

7 Er det observert vann eller fukt i kjeller, krypkjeller eller underetasje?

Ja Nei, ikke som jeg kjenner til

8 Er det utført arbeid med drenering?

Ja Nei, ikke som jeg kjenner til

Elektrisitet

9 Har det vært feil på det elektriske anlegget?

Ja Nei, ikke som jeg kjenner til

Side 2



10 Er det utført arbeid på det elektriske anlegget?

Ja Nei, ikke som jeg kjenner til

Rør

11 Har eiendommen privat vannforsyning (ikke tilknyttet det offentlige vannettet), septik, pumpekum, brønn, avløpskvern eller liknende?

Ja Nei, ikke som jeg kjenner til

12 Har det vært feil på utvendige eller innvendige avløpsrør eller vannrør?

Ja Nei, ikke som jeg kjenner til

13 Er det utført arbeid på utvendige eller innvendige avløpsrør eller vannrør?

Ja Nei, ikke som jeg kjenner til

Ventilasjon og oppvarming

14 Er det eller har det vært nedgravd oljetank på eiendommen?

Ja Nei, ikke som jeg kjenner til

15 Har det vært feil på varmelegg eller ventilasjonsanlegg?

Ja Nei, ikke som jeg kjenner til

Beskriv feilen og omfanget, og eventuelt hva som ble utført av arbeider på anlegget

Varme i gulv på bad var ikke påskrudd under overtakelse fra utbygger til kjøper november 2022

16 Er det utført arbeid på varmelegg eller ventilasjonsanlegg?

Ja Nei, ikke som jeg kjenner til

Skjevheter og sprekker

17 Er det tegn på setningsskader eller sprekker i for eksempel grunnmur eller fliser?

Ja Nei, ikke som jeg kjenner til

18 Har det vært feil eller gjort endringer på ildsted eller pipe?

Ja Nei, ikke som jeg kjenner til

Sopp og skadedyr

19 Har det vært skadedyr i boligen eller andre bygninger på eiendommen?

Side 3



Ja Nei, ikke som jeg kjenner til

20 Har det vært skadedyr i fellesområdene til sameiet eller borettslaget?

Ja Nei, ikke som jeg kjenner til

21 Har det vært mugg, sopp eller råte i boligen eller andre bygninger på eiendommen?

Ja Nei, ikke som jeg kjenner til

22 Har det vært mugg, sopp eller råte i sameiet eller borettslaget?

Ja Nei, ikke som jeg kjenner til

Planer og godkjenninger

23 Mangler boligen eller andre bygninger brukstillatelse eller ferdigattest for søknadspliktige tiltak?

Ja Nei, ikke som jeg kjenner til

24 Har du bygd på eller gjort om kjeller, loft eller annet til boligrom?

Ja Nei

25 Selges eiendommen med utleiedel som leilighet, hybel eller lignende?

Ja Nei

27 Er det utført radonmåling?

Ja Nei, ikke som jeg kjenner til

28 Er det andre forhold av betydning eller sjenanse for eiendommen eller nærområdet?

Ja Nei, ikke som jeg kjenner til

Beskriv nærmere hvilke forhold

Det bygges rekkehus og 2 blokker NORD og VEST for blokken

29 Foreligger det planer eller bestemmelser som kan medføre endringer av felleskostnader eller fellesgjeld?

Ja Nei, ikke som jeg kjenner til

Hvilke planer? Hvor stor endring vil kostnadene og/eller gjelden medføre?

Maling av blokken, hvordan det påvirker fellesgjeld er ikke besluttet

30 Er sameiet eller borettslaget er involvert i konflikter av noe slag?

Ja Nei, ikke som jeg kjenner til

Fortell om konflikten og partene slik du har forstått det.

Pågående sak med utbygger om utbedring av fellesareal ute



Andre opplysninger

31 Har ufaglærte utført arbeid som normalt bør utføres av faglærte? Du trenger ikke gjenta noe du allerede har nevnt.

Ja Nei, ikke som jeg kjenner til

32 Har du andre opplysninger om boligen eller eiendommen utover det du har svart?

Ja Nei, ikke som jeg kjenner til

Boligselgerforsikring

Boligen selges med boligselgerforsikring

En boligselgerforsikring gir trygghet for selger og kjøper, og kan dekke feil og mangler som enten ikke er opplyst om eller det ikke var kjennskap til da salget ble gjennomført.

Forsikringen er tegnet i Gjensidige Forsikring ASA

Forsikringsnummer 10802139

Egenerklæringskjema

Name: **Mie Caroline Løvseth** Date: **2026-03-09**

Identification
 **Mie Caroline Løvseth**

Egenerklæringskjema

Signed by:
Mie Caroline Løvseth **09/03-2026** **BankID OIDC**
 11:52:02 **High**

 This document contains electronic signatures using EU-compliant PAdES - PDF
Advanced Electronic Signatures (Regulation (EU) No 910/2014 (eIDAS))



Sjekk gyldighet på rapport



TILSTANDSRAPPORT

Boligtype

Leilighet

Adresse

Andersbakkan 91

7089 HEIMDAL

5001/177/43/818/0/0

Rapportdato

24.03.2026

TG 0  0TG 1  7TG 2  0TG 3  0TG IU  1

ANDERSBAKKAN 91 - 5001/177/43/818/0/0

Om rapporten

Rapporten følger den nye forskriften i avhendingsloven som ble gjeldene fra og med 01.01.2022 med revisjon i 2024 hva angår punkt 1 og 2:

1. Forskriften § 2-23 siste ledd trer i kraft 17. desember 2025.
2. De andre bestemmelsene i forskriften trer i kraft 1. januar 2026.

Denne rapporten er også i tråd med NS 3600: 2025 – Teknisk tilstandsanalyse ved omsetning av bolig der forskriften krever det, eller når den bygningsakkyndige selv velger det.

Takstrapporten er spesifikk for sertifiserte takstmenn.

Kunden/rekvirenten skal lese gjennom dokumentet før bruk og gi tilbakemelding til takstmannen hvis det finnes feil/mangler som bør rettes opp. Rapportens varighet er 1 år, og etter den tid bør takstmannen kontaktes for ny befaring og oppdatering.

Rapporten vil kun inneholde de bygningsdelene som hver enkelt takstmann har vurdert som vesentlig informasjon for det spesifikke oppdraget slik at forbrukere får et betryggende informasjonsgrunnlag før et boligkjøp.

Det er den enkelte takstmann som er ansvarlig for at alle nødvendige bygningsdelene er tatt med i rapporten.

Takstmannens integritet

Denne rapporten er utarbeidet av en uavhengig takstmann uten bindinger til andre aktører i eiendomsbransjen. Takstmannen har verken et ansettelsesforhold til, eller økonomisk interesse i sin oppdragsgivers virksomhet.

Levetidsbetraktninger

Når det refereres til levetid er dette basert på takstmannens erfaringstall og Byggforskeren 700.320 Intervaller for vedlikehold og utskifting av bygningsdeler, SINTEF Byggforsk, 2007.

Levetidsbetraktningene beregnes med hovedvekt på takstmannens skjønnsmessige vurdering av den enkelte bygningsdelens antatte gjenstående levetid. Dette avhenger også av forskjellige faktorer som kan gjøre seg gjeldende når det gjelder værforhold og bruk. Levetiden vil variere noe dersom andre kriterier enn teknisk levetid, som for eksempel vedlikehold, estetikk, økonomi, sikkerhet, funksjon eller andre brukerønsker, er lagt til grunn. Alderen er kun en del av tilstandsgraden (TG) sammen med funksjonaliteten.

Forventet gjenværende brukstid vil kunne avhenge av tilstand, egenskaper, design, utførelse, gjennomført vedlikehold, alder, miljø (bruk og ytre påkjenninger), forventet framtidig slitasje og konsekvens ved brudd.





Alle bygningsdeler er under vedvarende aldring og forventet levealder er oppgitt under levetidsbetraktninger. I mange tilfeller kan levetid i praksis være både kortere og lengre. Graden TG2 er i enkelte tilfeller benyttet på forhold og bygningsdeler som ikke har synlig svekkelse, men der normal levetid er marginal eller har usikker restlevetid.

ANDERSBAKKAN 91 - 5001/177/43/818/0/0

Befaring utført den 15.03.2026 av:

Einar Richard Øverås
Witsø og Svea Takst ASInnherredsveien 26
7042 Trondheim+4790085616
einar@wstakst.no

Tømrersvenn og takstmann med 19 års erfaring fra byggebransjen.

Tilstandsgradene	
TG 0 	<p>Ingen avvik</p> <p>Tilstandsgrad 0 gis når bygningsdelen ikke har noen avvik. Bygningsdelen skal være tilnærmet ny, ikke vise tegn på slitasje og det skal være lagt frem dokumentasjon på faglig god utførelse. Det er ingen merknader til delen.</p>
TG 1 	<p>Mindre eller moderate avvik</p> <p>Tilstandsgrad 1 gis når bygningsdelen har mindre avvik. Bygningsdelen skal bare ha normal slitasje, og strakstiltak skal ikke anses som nødvendig. Graden kan også brukes når delen er ny, men der dokumentasjon på faglig god utførelse mangler.</p>
TG 2 	<p>Vesentlige avvik</p> <p>Tilstandsgrad 2 gis når bygningsdelen har vesentlige avvik. Bygningsdelen skal enten ha feil utførelse, en skade eller symptomer på skade, sterk slitasje eller nedsatt funksjon. Graden gis når bygningsdelen trenger vedlikehold eller tiltak i nær fremtid. Graden skal også brukes når delen er gammel og det er grunn til å varsle om faren for skader på grunn av alderen, eller når det er grunn til å overvåke delen spesielt på grunn av fare for større skader eller følgeskader.</p>
TG 3 	<p>Store eller alvorlige avvik</p> <p>Tilstandsgrad 3 gis når bygningsdelen har store eller alvorlige avvik. Bygningsdelen har kraftige symptomer på forhold som man må regne med trenger utbedring straks eller innen kort tid. Graden skal også brukes ved påvist funksjonssvikt eller sammenbrudd.</p>
TG IU 	<p>Ikke undersøkt</p> <p>Hvis det ikke har vært mulig å undersøke bygningsdelen, for eksempel fordi krypekjelleren er uten inspeksjonsmulighet eller taket var tildekt med snø på undersøkelsestidspunktet, skal dette oppgis. For valg av tilstandsgrad gjelder de kriteriene som fremgår av den til enhver tid gjeldende bransjestandarden for teknisk tilstandsanalyse ved omsetning av bolig.</p>

ANDERSBAKKAN 91 - 5001/177/43/818/0/0

Eiers plikter i forkant av tilstandsanalysen:

Forut for tilstandsanalysen bør det foreligge en egenerklæring fra eier. Eier skal fremskaffe relevant dokumentasjon for boligen. Dette gjelder for eksempel kvitteringer, samsvarserklæringer, kontrollseddel fra brann/feiervesenet etc.

Eier skal legge forholdene til rette for inspeksjon, inkludert å gi adgang til bygningsdeler og rom.

3/18

Nivå av analysen

- Tilstandsanalysen utføres ved grundige visuelle observasjoner kombinert med undersøkelser, nødvendige målinger, bruk av egnede instrumenter og registreringer.
- Det kan utføres inngrep i form av hulltaking i vegg eller etasjeskiller ved bad og i rom under terreng for undersøkelse av fukt ved mistanke til alvorlige avvik. (Ref. Forskrift til avhendingslova (tryggere bolighandel).
- Alle bygningsdeler som nevnt i rapporten vil bli undersøkt, med stor vekt på de områdene som takstmannen, erfaringsmessig, kjenner som svake punkter og hvor det kan oppstå konflikter i etterkant.
- I en tilstandsanalyse av f.eks leiligheter (andel, selveier og aksje) er enkelte bygningsdeler ikke inkludert, hvis de ikke er relevante for den aktuelle boligen.
- Den bygningsakkverdige skal flytte på tepper, møbler og annet inventar når det er nødvendig for å komme til det rommet eller den bygningsdelen som skal undersøkes. Dette gjelder likevel ikke for særlig tunge møbler og inventar, når disse ikke skjuler vesentlige installasjoner eller innretninger, og det heller ikke er andre grunner til å mistenke at flytting vil kunne avdekke vesentlige forhold

Selv om takstmannens analyser er svært grundig, kan det forekomme skjulte feil og mangler. For boliger er referansenivået for de ulike rom og bygningsdeler gitt som krav til tilstandsgrad TG 1, det vil si uten skader og fagmessig riktig utført og i henhold til gjeldende lov/forskrift som gjelder for den aktuelle boligen der ikke tilleggene angir annet. Generelt er referansenivået byggeforskrifter som var gjeldende når bygningen/bygningsdelen ble byggesøkt.

For alle TG 3 og TGIU anbefales det tiltak i form av ytterligere undersøkelser for å avdekke årsak og skadeomfang som grunnlag for et mer detaljert kostnadsoverslag.

ANDERSBAKKAN 91 - 5001/177/43/818/0/0

Forutsetninger

- På bakgrunn av dagens strenge krav til fallsikring vil tak og takteking normalt besiktiges fra bakkenivå og eventuelt stige der dette er forsvarlig etablert. Svill og innvendige konstruksjoner vil ikke bli kontrollert med mindre dette anses som en ytterst nødvendighet og der dette er tilgjengelig.
- Svill, bindingsverk og lukkede konstruksjoner vil ikke bli kontrollert med mindre dette anses som en ytterst nødvendighet og der dette er tilgjengelig. Yttervegger, gulv på grunn, etasjeskillere og himling vil normalt ikke bli kontrollert med rettningsmålere for og finne eventuelle skjevheter, med mindre dette er opplyst i rapporten.
- Det gjøres oppmerksomt på at møbler og inventar over 25kg ikke blir flyttet på under befaringen.
- Boligen er ikke isolasjonsvurdert da dette krever avansert teknologi.

Formål

Formålet med rapporten er å bidra til en enhetlig analyse og best mulig informasjon om boligen, som igjen vil føre til redusert konfliktnivå ved omsetning. Datagrunnlaget som kom frem ved tilstandsanalysen, kan også brukes til utarbeidelse av vedlikeholdsplaner og ved utleie.

For å unngå ulik tolkning av begreper som oppussing, vedlikehold, modernisering, rehabilitering med videre er det i rapporten konsekvent brukt begrepet tiltak. Tiltak er arbeider som skal til for å lukke et avvik. Rapporten erstatter ikke selgers opplysningsplikt eller kjøpers undersøkelsesplikt ved eierskifte. Tilstandsrapporten gir en beskrivelse og vurdering av byggverk og bygningsdeler som takstmannen har observert, og som har betydning ved eierskifte. Tilbakeholdt eller uriktig informasjon som har betydning for vurderingen, er ikke takstmannens ansvar. Rapporten er likevel ingen garanti for at det ikke kan finnes skjulte feil, skader og mangler.

Rapporten gir normalt ingen vurdering av boligens tilbehør, som hvitevarer, brunevarer og annet inventar. Dette gjelder også om tilbehøret er integrert. Produktnavn nevnes ikke.

4/18

Struktur og referansenivå

Rapportens omfang, struktur, metode og begrepsbruk følger i hovedsak Norsk Standard NS 3600:2025 (Teknisk tilstandsanalyse ved omsetning av bolig).

Normalt vil referansenivået være byggeskikken og tilstanden ved byggeåret for boligen eller bygningsdelen. Rapporten beskriver avvik, altså en tilstand som er dårligere enn referansenivået. Rapporten framhever normalt ikke positive sider ved boligen ut over det som fremgår av tilstandsgraden på rom og bygningsdeler. Ved TG0 og TG1 gis det normalt ingen begrunnelse for valg av tilstandsgrad, fordi bygningen eller bygningsdelen da bare har normal slitasje. For anbefalte tiltak ved TG2 og TG3 må leser av rapporten vurdere om tiltakene er nødvendige og lønnsomme. Den bygningssakkyndige skal også gi et sjablonmessig anslag på hva det vil koste å utbedre rom eller bygningsdeler som gis tilstandsgrad 3.

Tilstandsrapporten er basert på undersøkelsesnivå 1, som er laveste nivå. Dette betyr at tilstandsanalysen utføres ved visuelle observasjoner kombinert med undersøkelser, målinger og bruk av instrumenter og registreringer. Tilstandsanalysen omfatter ikke destruktive inngrep. Det kan utføres inngrep i vegg ved bad og i rom under terreng for undersøkelse av fukt ved mistanke om alvorlige avvik, samt at selger/ hjemmelshaver godkjenner inngrepet.

Tilleggsundersøkelser

Piper og ildsteder:

Grundig undersøkelse av piper og ildsteder anbefales utført i samråd med offentlige godkjenningsmyndigheter som for eksempel det lokale brann og feiervesenet.

Elektrisk anlegg og brannforebyggende tiltak:

Ved omsetning av bolig vil man ofte få endring i bruk av det elektriske anlegget. Takstmannen anbefaler på generelt grunnlag at en registrert elektroinstallatør foretar en kontroll av boliginstallasjon ved eierskifte.

Dette kan for eksempel være en rapport fra periodisk kontroll av boliginstallasjon i henhold til NEK 405-2, som omfatter kontroll av både det elektriske og det branntekniske anlegget.

Øvrig info

Svill og innvendige konstruksjoner kontrolleres normalt ikke.

Yttervegger kontrolleres normalt ikke med rettningsmålere med mindre det er mistanke om skjevheter/setningskader.

Med mindre det fremgår at et rom eller en bygningsdel skal undersøkes med målinger, at det skal bores hull, at det skal stikkes i treverk eller annet, skal den bygningssakkyndige basere sine undersøkelser på det som er synlig.

Den bygningssakkyndige skal flytte på tepper, møbler og annet inventar når det er nødvendig for å komme til det rommet eller den bygningsdelen som skal undersøkes. Dette gjelder likevel ikke for særlig tunge møbler og inventar, når disse ikke skjuler vesentlige installasjoner eller innretninger, og det heller ikke er andre grunner til å mistenke at flytting vil kunne avdekke vesentlige forhold.

Alle bygningsdeler er under vedvarende aldring og forventet levealder er oppgitt under levetidsbetraktninger. I mange tilfeller kan levetid i praksis være både kortere og lengre. Graden TG2 er i enkelte tilfeller benyttet på forhold og bygningsdeler som ikke har synlig svekkelse, men der normal levetid er marginal eller har usikker restlevetid.

Boligens tilstandsgrader er satt ut ifra tilstanden på befaringdagen. Det gjøres oppmerksomt på at enkelte elementer kan svikte eller forverres med tiden etter befaringdato.

5/18

Om boligen

Adresse: Andersbakkan 91 , 7089, HEIMDAL

Matrikkel: 5001/177/43/818/0/0

Boligtype: Leilighet

Byggeår: 2022 Kilde: Eiendomsverdi.no

Tomt: 3 716.40 m²

Hjemmelshaver(e): Mie Caroline Løvseth

Rekvirent: Selger koordinerte takstmann gjennom megler

Tilstede på befaring: Kun takstmann

Byggemetode: Bygningen, som er ei boligblokk oppført i 2022, er på 5 etasjer + sokkel og kjeller. Hovedkonstruksjonen og etasjeskillere er oppført i betong. Utvendige fasader er kledd med fasadeplater og stående trekledning. Flatt tak teknet med takmembran. Vinduer med 3-lags isolerglass. Heis i bygget.

Hvordan er boligen tilknyttet vann: Kommunalt

Hvordan er boligen tilknyttet avløp: Kommunalt

Adkomst: Offentlig

Overordnet faglig vurdering:

Boligen fremstår i normalt god stand og uten noen vesentlige avvik utover normal brukslitasje. Det er ikke registrert noen bygningsmessige strakstiltak utover normalt vedlikehold. Forøvrig vises til beskrivelser og vurderinger for de enkelte bygningsdeler i rapporten.

Hindringer på befaringdagen

Boligen inneholdt flere møbler, garderober eller annen inventar som takstmann ikke kunne flytte på. Dette begrenset en full undersøkelse av alle overflater.

Vesentlige endringer/oppgraderinger etter byggeår:

Nei

Øvrig informasjon om oppdraget

Takkonstruksjon, takteking, nedløp/renner, utvendig fasade og drenering er ikke vurdert i denne rapporten da disse bygningsdelene vedlikeholdes av sameiet.

6/18

i Areal/oppmåling

Arealmålingene i denne rapporten skal måles etter nåværende standard NS 3940 : 2023, men også måles og beskrives etter tidligere standard, NS 3940 : 2012. Dette er i henhold til forskriften Tryggere Bolighandel som ble gjeldende fra og med 01.01.2022.

Arealer oppgis i hele kvadratmeter i denne rapporten, og gjelder for det tidspunkt rapporten er datert. Større arealer enn nødvendige åpninger for trapp, heissjakter og lignende regnes ikke med i etasjens areal. Rom som måles må være tilgjengelig, slik at det kan måles. Rommene kan stride mot byggeforskriftene, men likevel være måleverdige.

Noen rom kan ha skråhimling mot yttervegger. Dette er avgjørende for hvor mange m2 som blir godkjent som måleverdig. Tak høyden i rommet må være minst 1,9 meter og bredden minst 60 cm. For deler av rommet med skråtak skal likevel arealet inntil 60 cm utenfor høyden på 1,9 meter tas med i målingen, dvs omliggende areal der høyden er lavere enn 1,9 meter.

Internt bruksareal (BRA-i): Bruksareal av boenheten innenfor omsluttende vegger. Bruksenheten kan bestå av flere boenheter. Alle selvstendige boenheter kategoriseres som BRA-i. Eksternt bruksareal (BRA-e): Bruksareal av alle rom som ligger utenfor boenheten/boenhetene, men som tilhører denne/disse. Innglasset balkong mv (BRA-b): Bruksareal av innglasset balkong tilknyttet boenheten. I BRA-b inngår også innglasset veranda eller altan. Veggarealet mellom innglasset balkong og annet bruksareal tillegges areal til innglasset balkong. Åpent areal (ikke bruksareal): Areal av terrasser og åpne balkonger tilknyttet boenheten. I åpent areal inngår også åpen veranda eller altan. Arealet måles til innside av rekkverk, brystning, parapet, skillevegg eller lignende avgrensning av arealet, eller som fotavtrykket der det ikke er ytre begrensinger som rekkverk ol.

Etasje 2			
BRA-i 62 m ²	BRA-e 0 m ²	BRA-b 0 m ²	Åpent areal (TBA) 11 m ²
Beskrivelse av BRA-i Entré/stue/kjøkken, bod, bad og to soverom.	Beskrivelse av BRA-e -	Beskrivelse av BRA-b -	Beskrivelse av åpent areal Balkong.
BOLIGENS TOTALE BRA (BRA-i,BRA-e,BRA-b)			
BRA 62 m ²			

Merknader om areal: Boligen er målt opp etter ny standard NS3940:2023.

7/18

i Oppsummert

Alle bygningsdeler med TG 2, TG 3 eller TG IU er oppsummert her. Dette gir et bedre bilde til leser av rapporten på hva man burde være ekstra obs på eller hvilke større mangler boligen har. Detaljert informasjon om eventuelle mangler vil du finne under de respektive bygningsdelene i rapporten.

0 Bygningsdeler med TG 2 **TG 2**

0 Bygningsdeler med TG 3 **TG 3**

1 Bygningsdeler med TG IU **TG IU**

Bad - Totalvurdering av fuktsøk: Iht. Forskrift til avhendingslova skal det ikke utføres hulltaking i prefabrikkerte våtrom. Det er foretatt en visuell kontroll av overflater på badet uten at det registreres tegn på svikt.

1 Dokumentasjon

Er det fremlagt dokumentasjon på utført reparasjoner, vedlikehold, installasjoner, ombygging eller lignende i boligen de siste 5 årene?

Nei

Kommentar:

Det er ikke utført arbeider etter byggeåret.

Er selgers egenerklæring kontrollert?

Ja

Kommentar:

Oversendt og gjennomgått.

Når ble egenerklæringen signert?

9 mars 2026

8/18

2 Lovlighet

Er dagens bruk av boligen i samsvar med byggegodkjente tegninger?

Dagens planløsning er kontrollert opp mot byggetegninger mottatt fra kommunen. Følgende avvik/ endringer er funnet:
- Stue er utvidet ved å innlemme areal fra det som opprinnelig er tegnet inn som soverom.

Øvrige rom samsvarer med dagens utforming.

Er det fremlagt ferdigattest / midlertidig brukstillatelse?

Ja

Kommentar:

Det er fremlagt ferdigattest datert 19.09.2023

Er det avvik i forhold til rømningsvei, brannceller, dagslysflate, takhøyde eller andre forhold som kan medføre fare for helse, miljø og sikkerhet?

Nei

ANDERSBAKKAN 91 - 5001/177/43/818/0/0

9/18

3 Vinduer / dører

TG 1 

Her vurderes vinduer og ytterdører med hensyn til skader, lukkemekanismer, punkteringer og utvendige beslag. Kontrollere vinduenes og dørenes plassering i veggen, og vurdere om detaljene er egnet til å sikre mot vanninntrengning i konstruksjonen. Innvendige dører blir visuelt kontrollert og enkelt funksjonstestet. Det foretas stikkprøving av åpne/lukkemekanismer for tilfeldig valgte vinduer. Det presiseres at det ikke nødvendigvis er alle vinduer og dører på en bolig som er tilgjengelig for kontroll. Vinduer og dører vurderes også ut i fra alder.

Generell beskrivelse av vinduer

Trekarmsvinduer med 3-lags glass.

Generell beskrivelse av dører

Balkongdør med 3-lags glass.

Ytterdør med brann/lyd klasse EI 30, 43dB

Innvendige dører av typen lettører

Er det gjennomført arbeider etter opprinnelige byggeår?

Nei

Ble det registrert punkterte glass?

Nei

Totalvurdering av vinduer / dører

Kommentar:

Det ble ikke registrert noen punkterte vindusglass under befaringsdagen. Det ble foretatt en enkel funksjonstest av tilfeldig valgte vinduer i boligen. Det ble ikke bemerket skader eller behov for tiltak utover normalt vedlikehold på befaringsdagen.

Ved enkel funksjonstest av ytterdør/ verandadør fungerte lukke- og låsemekanisme som normalt. Noe justering av ytterdør må påregnes da dør "kniper litt i karm" Utover nevnte forhold fremstår dører fremstår med normal brukslitasje.

Anbefalte tiltak / ytterligere undersøkelser anbefales?

Nei

Levetid:

ⓘ Normal tid før utskifting av trevindu er 20-60 år.

ⓘ Normal tid før vedlikehold av trevindu er 2-6 år.

ⓘ Normal tid før kontroll og justering av vinduer, hengslede er 2-8 år.

ⓘ Normal tid før utskifting av tredører og aluminiumsdører er 20-40 år.

ⓘ Normal tid før kontroll og justering av tredører er 2-8 år.

ANDERSBAKKAN 91 - 5001/177/43/818/0/0

10/18

4

Balkong

TG 1 

Her vurderes om det er sprekker og råte. Rekkverk vurderes i forhold til høyder og barnesikring. Fallforhold og eventuell tekking vurderes ikke med mindre tekkingen er fritt eksponert. Rekkverkshøyde og åpninger undersøkes mot gjeldende byggeteknisk forskrift på befaringstidspunktet (Referansenivå TEK 17, 1,0 m).

Type:
Balkong

Er det synlige tegn til feilkonstruksjon?
Nei

Er det etablert rekkverk?
Ja

Er rekkverkshøyden forskriftsmessig?
Ja

Er balkongen/terrassen/plattinger teknet?
Nei

Totalvurdering av balkong / terrasse

Kommentar:
Balkong oppført i en betong/stålkonstruksjon, med langsgående rekkverk av stål med glassfelt. Det ble ikke registrert vesentlige forhold med behov for tiltak.

Anbefalte tiltak / ytterligere undersøkelser anbefales?
Nei

Levetid:

ANDERSBAKKAN 91 - 5001/177/43/818/0/0

11/18

5

Bad

Beskrivelse av våtrommets overflater
Flis på gulv og vegg, metallplater i himling.

Er det utført arbeider på våtrom etter byggeår?
Nei

Kommentar:
Baderomskabin fra byggeåret.

Overflater

Se etter forhold som kan indikere fuktskade, som for eksempel råte, muggvekst, oppsprekking, svelling og fuktrevende insekter

Er det skader eller andre avvik på overflater?
Nei

Er det fall til sluk?
Ja

Kommentar:
Det er utført med laser en kontroll av våtrommets fall mot sluk. Det er lokalt fall i nedsenket dusjsone. Det er målt fra topp overflate ved dørterskel til topp overflate ved sluk. Det registreres en høydeforskjell på 29 mm. Det registreres noe mindre motfall 1-2 mm fra dørterskel og 50 cm ut på gulvet. Dørterskel er hevet å det vurderes at eventuelle lekkasjevann når sluk før tilstøtende rom. Det forutsettes og forventes at det er etablert oppbrett på membran/tettesjikt i bakkant av terskellist.

Totalvurdering av overflaterTG 1 

Kommentar:
Ingen skader eller avvik utover normal bruksslitasje avdekket på overflatene.

Levetid:

⚠ Antatt normal levetid for fliser m/tettesjikt på mur/ betong 20-40 år.

⚠ Antatt normal levetid for fliser m/tettesjikt på lettvegger 10-20 år.

Membran, tettesjikt og sluk

Membran og tettesjikt vurderes ved å åpne slukrist, eventuelt ut i fra andre steder man kan komme til membranen uten å gjøre fysiske inngrep. Alder på membran vurderes i forbindelse med tilstandsgrad. På generelt grunnlag informeres det om at tekking (membran og mansjetter) ikke er kontrollerbare fordi dette bare kan gjøres ved å demontere fliser. Denne type destruktive undersøkelser blir aldri foretatt ved en tilstandskontroll for eierskifterapport. Det forutsettes/forventes at bruk av tett eventuell membran er benyttet som fuktsikring bak og under flis. I tillegg undersøkes om det er tilstrekkelig fall til sluk. Anbefalt fall på badegulv er 1:100 og 1:50 lokalt i dusjsone.

Er sluk tilgjengelig for inspeksjon?
Ja

Kommentar:
Det er etablert plastsluk i dusjsonen.

ANDERSBAKKAN 91 - 5001/177/43/818/0/0

12/18

Er det synlig mansjett/ våtrombelegg under klemring i sluk?

Ja

Kommentar:

Det er kun visuelt tegn til slukmansjett i sluket.

Totalvurdering av membran, tettesjikt og slukTG 1 **Kommentar:**

Det gjøres oppmerksom på at tekking (membran og mansjetter) ikke er kontrollerbare i forhold til riktig utførelse og hvor mange lag som er påført fordi dette bare kan gjøres ved å demontere fliser. Denne type destruktive undersøkelser blir aldri foretatt ved en tilstandskontroll for boligsalg. Det forutsettes/forventes at bruk av tett membran er benyttet som fuktsikring bak og under flis. Ingen symptomer på svikt i tettesjikt ble avdekket.

Levetid:

! Antatt normal levetid for plastsluk 30-50 år.

! Normal forventet levetid på smøremembran er 10-20 år.

Sanitært utstyr og ventilasjon

Her vurderes rør med vannstand i sluk ved tapping av tilknyttet utstyr. Avrenning vurderes ved åpen vannkran i servant/dusj. For skjulte anlegg uten dokumentasjon på utførelse vurderes kvalitet og alder. Sanitær vurderes ut fra riss, sprekker, svelling, skjolder og merker etter avdrypp.

Tilstand på sanitært utstyr (skader, vanntrykk, avrenning)

Vannrør av plast (rør i rør), plastavløp. Ingen avvik med vanntrykk eller avrenning i servant eller dusjsone. Innredning fremstår i god stand og uten vesentlige avvik utover normal bruksslitasje.

Er det etablert avtrekk og lufttilførsel?

Ja

Kommentar:

Det er etablert mekanisk avtrekk via balansert luftagregat, tilluft via luftepalte mellom dørblad og dørterskel.

Sanitærutstyr:

Dusjvegger av glass og dusjgarnityr på vegg, Vegghengt toalett, Innredning med servant, Opplegg for vaskemaskin (Kran og avløp)

Totalvurdering av sanitært utstyr og ventilasjonTG 1 **Kommentar:**

Vannrør av plast (rør-i-rørsystem). Plastavløp. Visuell kontroll og enkel funksjonstest ga ingen tegn til avvik. Ingen skader observeres på innredningen eller sanitærutstyret. Toalettet er stabilt festet og spylefunksjonen fungerer normalt. Fordelerskap for tappevannet i himling med dreinsåpning i skapdør ført ned fra skapet og ut i rommet.

Rør- og avløpsanlegget i boligen fungerte etter enkel test av dette på stedet. Ingen lekkasje var å se på besiktigelsen. Videre kontroll av anlegget krever avansert teknologi. Dette ble ikke rekvirert.

Levetid:

! Forventet levetid på rørinstallasjon er 30-50 år.

ANDERSBAKKAN 91 - 5001/177/43/818/0/0

ANDERSBAKKAN 91 - 5001/177/43/818/0/0

For å undersøke om våtrommet har fuktskade skal den bygningssakkyndige bore et hull med diameter på minimum 73 mm fra et tilstøtende rom eller fra undersiden.

Er det utført fuktmåling / hulltaking og/eller er innvendige konstruksjon inspisert?

Nei

Kommentar:

Hulltaking er ikke utført da badet er et prefabrikkert våtrom (våtromskabin).

Fuktsøk

Her vurderes fukt. Fuktmåling utføres ved å kontrollere fra tilstøtende rom og underliggende himling hvis dette er mulig. Fuktsøk utføres normalt ikke inne på våtrom med flisbelagte overflater, men i tilstøtende konstruksjon. Visuell kontroll av overflatene utføres for å se etter tegn til svikt/fuktskader.

Totalvurdering av fuktsøkTG IU **Kommentar:**

Iht. Forskrift til avhendingslova skal det ikke utføres hulltaking i prefabrikkerte våtrom. Det er foretatt en visuell kontroll av overflater på badet uten at det registreres tegn på svikt.

Anbefalte tiltak / ytterligere undersøkelser anbefales?

Nei

6 Kjøkken

TG 1 

Her vurderes om det er støvkondens, heksesot og svertesopp. Det vurderes også om det er knirk, fuktskjolder og fuktskader, spesielt under og rundt oppvaskmaskin, varmtvannsbereider og kjøleskap. Forøvrig vurderes, vanntrykk, avløp og røropplegg. Kjøkkeninnredningen vurderes med hensyn til riss, sprekker og alder.

Er det symptom på fuktskader i området rundt vask, kjøleskap eller oppvaskmaskin?

Ja

Kommentar:

Laminat på frontdøren til oppvaskmaskin har begynt å løsne noe i toppen. Anbefales limes fast, før videre utvikling.

Fungerer avtrekk over stekesone?

Ja

Kommentar:

Mekanisk avtrekk over stekesone.

Generell beskrivelse av innredning

Folierte skrog med slette fronter og laminert benkeplate.

Integrerte hvitevarer:

Kombiskap, Oppvaskmaskin, Platetopp, Stekeovn, Ventilator

Er det etablert komfyrvakt / automatisk vannstopper?

Ja

Kommentar:

Det er etablert både komfyrvakt over stekesonen og lekkasjevakt under skrog med vanninstallasjoner.

Totalvurdering av kjøkken**Kommentar:**

Ved stikkprøvekontroll med fuktindikator på erfaringsmessig utsatte steder ble det ikke registrert negative fuktindikasjoner. Kjøkkenet vurderes å være i bruksmessig god stand med normal bruksslitasje.

Levetid:

 Normal levetid på kjøkkeninnredning 20-60 år.

ANDERSBAKKAN 91 - 5001/177/43/818/0/0

15/18

7 VVS

TG 1 

Her vurderes ventilasjon ut ifra om det er avtrekk over tak eller via balansert luftbehandlingsaggregat, samt overstrømningsmulighet (tilluft) fra tilstøtende rom. Hvor er ventilasjonsaggregat eventuelt installert. Generell ventilering av oppholdsrom, våtrom og kjøkken. Ved synlige og tilgjengelige rør, sjekk materiale og sammenkoplingspunkter. Sjekk kondensisolasjon og termisk isolasjon. Lokalisering og sjekking av stoppekran. Stakeluker og lufting skal lokaliseres og undersøkes. Avløpskapasiteten skal undersøkes. Lukt fra avløpssystemet skal vurderes. Ved rør i rør, sjekk samleskap for tilgjengelighet, avløp til rom med sluk og foringsrør. Om materiale og type er kjent; vurder sammen med alder. For skjulte anlegg uten dokumentasjon vurderes kvalitet og alder. Det kontrolleres også hvordan boligen er oppvarmet.

Er det utført arbeider på vann eller avløpsledninger etter byggeår?

Nei

Er vanntrykk tilfredsstillende ved prøving av to tappesteder samtidig?

Ja

Hvordan type oppvarming har boligen?

Fjernvarme

Ventilasjon:

Balansert ventilasjon

Plassering av luftaggregat:

Plassert på bod.

Er varmtvannsbereideren kontrollert?

Nei

Kommentar:

Det er ikke etablert varmtvannsbereider i boligen da boligen er tilkoblet fjernvarme.

Totalvurdering av VVS**Kommentar:**

Vannrør av plast (rør-i-rørsystem). Plastavløp. Visuell kontroll og enkel funksjonstest ga ingen tegn til svikt. Normalt vanntrykk og god avrenning på avløpet.

Boligen har balansert ventilasjonsanlegg med varmegjenvinner. Hvor ofte du bør skifte filter avhenger av forurensningsnivået i luften på stedet. Generelt sett så anbefales det å bytte filter en gang i året, fortrinnsvis i løpet av høsten, etter pollensesongen. I områder med mye partikler og forurensninger skal filter byttes vår og høst.

Rør- og avløpsanlegget fungerte ved en enkel test av dette på stedet. Videre kontroll av anlegget krever avansert teknologi. Dette ble ikke rekvirert.

Anbefalte tiltak / ytterligere undersøkelser anbefales?

Nei

Levetid:

 Normal levetid på avtrekksvifte/ventilasjonsanlegg ca. 15 år.

 Forventet levetid på rørinstallasjon er 30-50 år.

ANDERSBAKKAN 91 - 5001/177/43/818/0/0

16/18

8 Elektrisk anlegg og samsvarserklæringer

Hvis det er mer enn fem år siden boligen sist hadde tilsyn, skal den bygningssakkyndige foreta en forenklet vurdering av det elektriske anlegget. Det kontrolleres etter tegn på termiske skader på kabler, brytere, downlights, stikkontakter og elektrisk utstyr. Sjekke at kabler er tilstrekkelig festet, samt kontrollere kabelinnføringer og hull i inntak og om sikringskap er tett så langt dette er mulig uten å fjerne kapslinger.

Type sikringer:

Automatsikring, Overspenningsvern

Hvor er sikringskapet lokalisert?

Sikringskapet er etablert i bod.

Er det gjort arbeid på boligen etter originalt byggeår?

Nei

Foreligger det samsvarserklæring?

Ja

Kommentar:

Selger informerer om at nødvendige dokumenter vedrørende el-anlegget er i orden.

Er det kursfortegnelse i skapet?

Ja

Ble det funnet synlige avvik?

Nei

Spørsmål til selger: Løses sikringene ofte ut?

Selger informerer at sikringene ikke løses ut.

Spørsmål til selger: Har det vært brann, branntilløp eller varmgang i anlegget?

Selger informerer om at det ikke er kjennskap til dette.

Hvordan er bereder tilkoblet strøm?

Tilkoblet fjernvarme

Anbefalte tiltak / ytterligere undersøkelser anbefales?

Nei

Øvrig info:

Det elektriske anlegget er ikke Tilstandsgrad-vurdert da undertegnede ikke innehar den faglige kompetansen for vurdering av dette i henhold FEK §9 (Forskrift om elektroforetak og kvalifikasjonskrav for arbeid knyttet til elektriske anlegg og elektrisk utstyr).

Det er likevel foretatt en enkel vurdering av anlegget basert på selgers informasjon og besiktelse av synlige deler i boligen. Undersøkelsen er basert på spørsmål og punkter fra forskriften Tryggere Bolighandel som ble vedtatt 01.01.2022.

17/18

Bilde



Bilde av sikringskap.

ANDERSBAKKAN 91 - 5001/177/43/818/0/0

18/18



Energiattest

Adresse Andersbakkan 91, 7089 HEIMDAL		
Dato for energimerking 26.03.2026	Merkenummer Energiattest-2026-275151	
Bygningskategori Boligblokker	Bygningsnummer 300934631	
Gårdsnummer 177	Bruksnummer 818	
Seksjonsnummer 43	Bruksenhetsnummer H0203	

Energikarakteren

Energikarakteren angir hvor energieffektiv boligen er, inkludert oppvarmingsanlegget. Energikarakteren er beregnet ut fra den typiske energibruken for boligtypen. Beregningene er gjort ut fra normal bruk ved et gjennomsnittlig klima. Det er boligens energimessige standard og ikke bruken som bestemmer energikarakteren. Boligdata i denne attesten er beregnet ut fra opplysninger som er gitt av boligeier. Der opplysninger ikke er oppgitt, brukes typiske standardverdier for den aktuelle bygningstypen.

Boliginformasjon

Byggeår 2022	Bygningstype Leilighet
Bruksareal 62,0 m²	Oppvarmet bruksareal 62,0 m²
Oppvarmet etasje 1	Bygningsmateriale Tre
Oppvarming Fjernvarme	
Ventilasjon Balansert ventilasjon	

Energi

Beregnet vektet levert energi i normert klima er et nøkkeltall for å vurdere en bygnings energieffektivitet, der ulike energibærere (strøm, fjernvarme, varmepumpe) vektet ulikt.

Beregnet vektet levert energi i normert klima

Pr. KVM pr. år
62,12 kWh/m²

Beregnet levert energi i lokalt klima

Pr. KVM pr. år
63,70 kWh/m²

Totalt levert pr. år
5 370 kWh

Andersbakkan 91, 7089 HEIMDAL
Detaljer

Bygningsform Nei	Vegger Nei
Vindu Nei	Gulv Nei
Takkonstruksjon Nei	Ytterdører Nei
Energibruk Nei	Lekkasjetall Nei
Solceller Nei	

VEDTEKTER FOR SAMEIET YIPPI HØISETH B8-B9

Fastsatt i forbindelse med opprettelsen av sameiet 08.09.2022, revidert 19.03.2025

1. NAVN OG FORMÅL

Sameiets navn er Sameiet Yippi Høiseth B8-B9. Sameiet består av totalt 63 boligseksjoner og 1 næringsseksjon. Både boligseksjon og næringsseksjon omtales som eierseksjoner. Det er fastsatt en sameiebrøk for hver eierseksjon, som uttrykker sameieandelens størrelse. Fastssettelse av seksjonens sameiebrøk bygger på bruksenhetens BRA ut fra tegning. Bruksareal fra tegning kan avvike og kan ikke legges til grunn for enhetens faktiske areal. Tomten og deler av bebyggelsen som ikke omfattes av eierseksjoner er fellesareal. I tilknytning til sameiets uteareal har også områdevelforeningen grøntområdet som skal skjøttes av velforeningen. Sameiet skal ivareta seksjonseierens fellesinteresser og administrasjonen av eiendommen gnr. 177 bnr. 818 i Trondheim kommune, med fellesanlegg av enhver art.

2. DISPOSISJONSRETT

2.1 BRUKSRETT EIERSEKSJON

Hver seksjonseier har eksklusiv bruksrett til den eierseksjon vedkommende seksjonseier har grunnbokshjemmel til. Seksjonseierne kan fritt pantsette, selge og leie ut sine boligseksjoner.

Bruksrettighet på fellesareal for leiligheter med utgang på bakkenivå.

Tre leiligheter i B8 og en i B9 med egen inngang fra bakkeplan har bruksrett til et avgrenset område i tilknytning til sin seksjon. Utbygger har anledning til å arealfastsette dette området før hjemmelsoverdragelse. Til bruksretten vil det følge med plikt til vedlikehold.

Ingen kan kjøpe eller på annen måte erverve flere enn to boligseksjoner i sameiet, med de unntak som følger av lov om eierseksjoner § 23.

Dette gjelder også om:

- a) eierne er nærstående som nevnt i aksjeloven §1-5 første ledd
- b) eierne er selskaper i samme konsern
- c) eierne er selskaper som en fysisk person alene eller sammen med nærstående har bestemmende innflytelse over.

Styret kan uten varsel pålegge erververen å selge en boligseksjon som er ervervet i strid med §23.

Seksjonseierne har ikke forkjøpsrett. Bruksenhetene og fellesarealene kan bare benyttes i samsvar med formålet, og må ikke brukes slik at det er til unødig eller urimelig ulempe for brukerne av de øvrige seksjoner.

Alle bruksenheter gir de øvrige gjensidig adkomst via sine eiendommer til å foreta nødvendig vedlikehold.

2.2 KORTTIDSUTLEIE

Korttidsutleie av hele boligseksjonen i mer enn 90 døgn er ikke tillatt. Med korttidsutleie menes utleie i inntil 30 døgn sammenhengende. Grensen på 90 døgn kan fravikes i

vedtektene og kan i så fall settes til mellom 60 og 120 døgn med to tredjedels flertallsvedtak på ett årsmøte.

2.3 PARKERING, SYKKELPARKERING, GJESTEPARKERING OG BODER

Kjellerne består av totalt 52 parkeringsplasser som er seksjonert som én næringsseksjon som eies av et eksternt firma.

Alle p-plassene i kjellerne leies av Sameiet i henhold til egen kontrakt. Sameiet leier så ut disse til seksjonseiere/beboere i sameiet, eventuelt til andre innenfor planområdet ved ledig kapasitet.

Tildeling av rett til å leie parkering innendørs ivaretas av utbygger ved første gangs salg av leiligheter. Leilighetstype 6 i B9 har rett til å leie 2 plasser. Øvrige leierettigheter tildeles en for en inntil alle rettigheter er tildelt. Rettigheten til å leie p-plass følger seksjonen ved salg. Med leieretten følger en uoppsigelige leieplikt i 30 år iht. leiekontrakt. Leieretten kan overdras til andre i sameiet. Styret må orienteres om overdragelser da styret tildeler ledige rettigheter innad i sameiet eller andre i området. Eventuell framleie av leieretten kan skje i privat regi, men fratar ikke seksjonseier plikten til å betale leie til sameiet. Styret administrerer venteliste. Oversikt over seksjoner med leierett følger som vedlegg til vedtektene og oppdateres av styret. Styret kan delegere dette til forretningsfører.

Det er i tillegg 6 parkeringsplasser ute som sameiet har råderetten over.

I tilknytning til ovennevnte 6 uteplasser er det 5 gjesteparkeringsplasser. Disse er tilknyttet Velforeningen LØV og skal være tilgjengelig også for andre i planområdet. Regler for bruk av gjesteparkering følger som vedlegg til vedtektene. Årsmøtet har vedtatt regler for bruk av gjesteparkering, disse følger som vedlegg til vedtektene.

Alle parkeringsplasser inne er tilrettelagt med ladepunkt for el-bil. Infrastruktur for lading og kjøp av ladebokser/abonnement ivaretas via et eksternt firma bestemt av utbygger.

I kjellerne er det tilrettelagt for til sammen 3 HC-plasser. Den som har fått tildelt leierett til HC-plass uten å ha dokumentert behov for denne, er forpliktet til å gi fra seg HC-plassen dersom den må tildeles til noen med dokumentert behov. Det er en forutsetning at det finnes en plass å bytte med.

I sokkel i B9 etableres sykkelparkering som alle seksjoner har tilgang til.

Det er 13 boder i sokkel på B9. Disse er tilleggsareal for seksjoner med BRA 70 eller mer.

Forretningsfører har fullmakt til å oppdatere vedtektene under dette punktet vedrørende hvilke seksjoner som tildeles leierettighet slik at vedtektene samsvarer med de til enhver tids faktiske tildelinger og endringer i disse.

Det tas forbehold om endring av organisering av parkeringskjellerne, blant annet oppdeling i antall seksjoner og antall parkeringsplasser.

2.4 AVKJØRSEL

Sameiet Yippi Høiseth B8-B9 har adkomstrett til sin eiendom, gnr. 177 bnr. (818/819), over eiendom gnr. 177 bnr. 826 iht. reguleringsplan og bestemmelser. Sameiets avkjørsel på fellesområdene gnr. 177 bnr. 826 og på eget gnr. 177 bnr. (818/819) skal vedlikeholdes av Sameiet Yippi Høiseth B8-B9.

2.5 BYGNINGSMESSIGE FORHOLD

Både utvendige og innvendige bygningsmessige forandringer eller installasjoner skal skje etter en samlet plan for den enkelte bygning, og etter forutgående godkjenning av styret. Tilbygg/påbygg og andre arbeider som skal meldes til bygningsmyndighetene skal godkjennes av styret før byggemelding kan sendes. Hvis det søkes om endringer av ikke uvesentlig betydning for de øvrige seksjonseiere, skal styret forelegge spørsmålet for årsmøtet til avgjørelse. Innvendige forandringer er tillatt i den utstrekning de ikke kommer i strid med bygningsforskriftene eller andre offentlige bestemmelser gjeldende for eiendommen.

Over garasjetak er det lagt membran. Det må av den grunn ikke bygges rekkverk, beplantes med trær, eller annet på uteområdet som medfører at membran brytes.

2.6 SEKSJONSEIERS PLIKT TIL Å OVERHOLDE BESTEMMELSER

Seksjonseieren plikter å overholde bestemmelsene som følger av lov om eierseksjoner, disse vedtekter samt generelle ordensregler fastsatt av årsmøtet.

Før samtlige boenheter er solgt har utbygger en ensidig rett til å endre det totale antallet boenheter, samt de ikke avhendede boenhetenes størrelse og nærmere utforming. Dersom slike endringer medfører behov for reseksjonering er sameiet forpliktet til å akseptere dette. Den enkelte seksjonseier plikter å medvirke til at slik reseksjonering kan skje med signatur på søknad om reseksjonering.

3. VELFORENING

Det er pliktig medlemskap i Lund Østre Velforening for samtlige seksjonseiere. Årskontingenten vil bli satt av årsmøtet i velforeningen LØV.

4. REGISTRERING AV EIERSKIFTE OG UMLEIE

Erverv og utleie av eierseksjoner skal umiddelbart meldes skriftlig til styret eller sameiets forretningsfører med opplysning om hvem som er ny eier/leietaker. For arbeid med eierskifte kan sameiets forretningsfører kreve eierskiftegebyr av selger begrenset til fire ganger rettsgebyret.

5. ORDENSREGLER

Årsmøtet kan vedta ordensregler med vanlig flertall av de avgitte stemmer. Seksjonseierne plikter å følge de ordensreglene som til enhver tid er fastsatt. Brudd på ordensreglene anses som brudd på seksjonseierens felles forpliktelser overfor sameiet.

6. FELLESKOSTNADER

Felleskostnader er alle utgifter ved eiendommens drift og vedlikehold som ikke er knyttet til den enkelte bruksenhet. Felleskostnadene skal fordeles mellom seksjonseierne etter

sameiebrøken. Fjernvarme, tv/internett og velforeningskontingent kreves inn sammen med felleskostnadene. Tv/internett samt velforeningskontingent fordeles med likt beløp pr seksjon, mens driftsutgifter følger tinglyst brøk.

Kostnader for leie av p-plass tilfaller de med leierett. Alle parkeringsplasser inne er tilrettelagt med ladepunkt for el-bil. Infrastruktur for lading og abonnement ivaretas av eksternt firma bestemt av utbygger.

Leiepris vil bli justert årlig etter utviklingen i KPI (konsumprisindeksen).

Næringsseksjonen belastes for forsikring av p-kjeller.

Den enkelte seksjonseier skal innen den 1. hver måned forskuddsvis innbetale et akontobeløp til dekning av sin andel av felleskostnadene. Beløpets størrelse fastsettes av styret slik at de samlede akontobeløp med rimelig margin dekker de felleskostnader som antas å ville påløpe i løpet av ett år. Eventuelt overskudd skal ikke tilbakebetales, men skal hensyntas ved fastsettelse av akontobeløpet for neste periode. Styret kan vedta endring i størrelsen på akontobeløpet med en måneds skriftlig varsel.

For felleskostnader som ikke blir betalt ved forfall, svarer seksjonseieren den til enhver tid gjeldende forsinkelsesrente. Seksjonseier må videre dekke alle omkostninger knyttet til innføring av forfalte felleskostnader.

Det er lovbestemt panterett i eierseksjonen til sikkerhet for de andre seksjonseierens krav på dekning av felleskostnader. Pantekravet er dog begrenset til to ganger folketrygdens grunnbeløp på det tidspunkt da tvangsdekningen besluttet gjennomført. Unnlattelse av å betale felleskostnader anses som vesentlig mislighold og kan gi sameiet rett til å kreve seksjonen solgt, jfr. Lov om eierseksjoner § 38.

7. VEDLIKEHOLD AV BRUKSENHETER

Seksjonseieren skal vedlikeholde bruksenheten slik at skader på fellesarealene og andre bruksenheter forebygges, og slik at de øvrige seksjonseierne slipper ulemper. Vedlikeholdsplikten omfatter også eventuelle tilleggsdeler til bruksenheten.

Seksjonseierens vedlikeholdsplikt omfatter slikt som:

- Inventar
- Utstyr, som vannklosett, varmtvannsbereder, badekar og vasker
- Apparater, for eksempel brannslukningsapparat
- Skap, benker, innvendige dører med karmen
- Listverk, skillevegger, tapet
- Gulvbelegg, varmekabler, membran og sluk
- Vegg-, gulv- og himlingsplater
- Rør, ledninger, sikringskap fra og med første hovedsikring eller inntakssikring
- Vinduer og ytterdører
- Innvendige flater på balkong.
- Detektor: Hver enkelt seksjonseier må dekke kostnadene selv ved bytte av detektor i sin leilighet, dersom den faller utenfor garantien.

Seksjonseieren skal vedlikeholde våtrom slik at lekkasjer unngås.

Seksjonseieren skal rense sluk og holde avløpsrør åpne frem til fellesledningen. Dette gjelder også sluk på balkong eller lignende som ligger til bruksenheten.

Vedlikeholdsplikten omfatter også nødvendig reparasjon og utskifting av det som er nevnt i annet, tredje og fjerde ledd, men ikke utskifting av sluk, vinduer og ytterdører. Vedlikeholdsplikten omfatter også utbedring av tilfeldige skader, for eksempel skader som er forårsaket av uvær, innbrudd eller hærverk.

Etter et eierskifte har den nye seksjonseieren plikt til å utføre vedlikehold, inkludert reparasjoner og utskifting, etter denne paragrafen. Denne plikten gjelder selv om vedlikeholdet skulle ha vært utført av den tidligere seksjonseieren.

8. VEDLIKEHOLD AV FELLESAREAL

Fellesarealer skal holdes forsvarlig ved like av sameiet. Styret er ansvarlig for at nødvendig vedlikehold blir gjennomført. Årsmøtet kan med to tredjedels flertall vedta avsetning til vedlikeholdsfond.

Sameiet skal holde utvendige og innvendige fellesarealer, inkludert bygningen og felles installasjoner, forsvarlig ved like. Vedlikeholdsplikten omfatter også nødvendig reparasjon og utskifting av sluk, vinduer og ytterdører. Vedlikeholdsplikten omfatter reparasjon eller utskifting av tak, bjelkelag, bærende veggkonstruksjoner og rør eller ledninger som er bygget inn i bærende konstruksjoner. Vedlikeholdsplikten omfatter alt som ikke faller inn under den enkelte seksjonseierens vedlikeholdsplikt etter Eierseksjonsloven §32.

Vedlikeholdsplikten omfatter også reparasjon og utskifting når det er nødvendig, og utbedring av tilfeldige skader. Vedlikeholdet skal utføres slik at skader på fellesarealene og de enkelte bruksenhetene forebygges, og slik at seksjonseierne slipper ulemper. Sameiets vedlikeholdsplikt gjelder også felles installasjoner som går gjennom bruksenhetene. Seksjonseier skal etter forutgående varsel gi sameiet tilgang til bruksenheten for vedlikehold og kontroll av slike felles installasjoner.

9. ERSTATNINGSANSVAR

Både seksjonseier og sameiet kan holdes erstatningsansvarlig for manglende vedlikehold i henhold til Eierseksjonslovens § 34 og 35.

10. STYRET

Sameiet skal ha et styre som skal bestå av tre - fem medlemmer. Det kan velges varamedlemmer. Styret velges av årsmøtet med alminnelig flertall for to år av gangen. Ved første gangs valg velges dog ett styremedlem for ett år slik at kontinuiteten ivaretas. Styrets leder velges særskilt. Ved valg anses den eller de kandidater som oppnår flest stemmer som valgt, selv om den enkelte ikke oppnår flertall av de avgitte stemmer. Styremedlemmene kan gjenvelges. Kun fysiske personer kan være styremedlemmer.

11. STYRETS KOMPETANSE

Styret skal sørge for vedlikehold og drift av eiendommen og ellers sørge for forvaltningen av sameiets anliggender i samsvar med lov, vedtekter og vedtak i årsmøtet. Avgjørelser som kan tas av et vanlig flertall i årsmøte, kan også tas av styret om ikke annet følger av lov eller vedtekter eller årsmøtets vedtak i det enkelte tilfelle.

Styret representerer seksjonseierne og forplikter dem med sin underskrift i saker som gjelder seksjonseierens felles rettigheter og plikter. To styremedlemmer i fellesskap forplikter seksjonseierne og tegner sameiets navn. I saker som gjelder vanlig forvaltning og vedlikehold, kan forretningsfører representere seksjonseierne på samme måte som styret.

12. STYREMØTER

Styreleder skal sørge for at det avholdes styremøter så ofte som nødvendig. Et styremedlem eller forretningsfører kan kreve at styret sammenkalles. Styret avgjør selv hvilken møteform styremøtet skal gjennomføres i. Alle styremedlemmer kan kreve fysisk møte. Styret kan treffe vedtak når mer enn halvparten av alle faste styremedlemmene er til stede. Vedtak treffes med alminnelig flertall. Ved stemmelikhet gjør møtelederens stemme utslaget. De som stemmer for et vedtak, må likevel utgjøre mer enn en tredjedel av alle styremedlemmene. Styret skal føre protokoll over alle styremøter. Protokollen skal underskrives av de fremmøtte styremedlemmene og oppbevares av styreleder eller sekretær. Sidestilt med underskrift er digital signering.

13. ÅRSMØTET

Den øverste myndighet i sameiet utøves av årsmøtet. Ordinært årsmøte skal holdes hvert år iht. lov om Eierseksjoner som p.t betyr innen utgangen av juni. Forslag til saker som ønskes behandlet på det ordinære årsmøtet må skriftlig leveres styret innen 1. mars.

Ekstraordinært årsmøte skal holdes når styret finner det nødvendig, eller når minst to seksjonseiere som til sammen har minst en tiendedel av stemmene krever det, og samtidig oppgir hvilke saker de ønsker behandlet.

Styret vurderer og avgjør hvilken møteform ordinært og ekstraordinært årsmøte skal ha. Ved valg av digitalt møte må styret sørge for at de uten digital plattform ikke faller utenfor i stemmegivingen og uansett møteform sørge for en forsvarlig gjennomføring av møtet. Minst 2 som minimum må utgjøre 10% av eierne, kan kreve at møtet skal skje ved fysisk oppmøte. Styret kan sette en frist for når krav om fysisk møte kan settes fram.

14. INNKALLING TIL ÅRSMØTET

Innkalling til årsmøtet skal skje skriftlig til seksjonseierne med varsel på minst åtte dager, høyst tjue dager. Ekstraordinært årsmøte kan, om det er nødvendig, innkalles med kortere frist, som likevel skal være minst tre dager. Sidestilt med skriftlig er elektronisk forsendelse, se punkt om elektronisk kommunikasjon.

Dersom et forslag som etter lov om eierseksjoner eller vedtektene må vedtas med minst to tredjedels flertall skal behandles, må hovedinnholdet være angitt i innkallingen.

Senest en uke før ordinært årsmøte skal styrets årsberetning, regnskap og eventuell revisjonsberetning sendes ut til alle seksjonseiere med kjent adresse. Dokumentene skal også være tilgjengelige i årsmøtet.

Blir årsmøte som skal holdes etter loven, vedtekter eller vedtak i årsmøte ikke innkalt, kan en seksjonseier, et styremedlem eller forretningsfører kreve at skifteretten snarest, og for seksjonseierens felles kostnad, innkaller til årsmøte.

15. SAKER SOM SKAL BEHANDLES PÅ ORDINÆRT ÅRSMØTE

På det ordinære årsmøtet skal disse saker behandles:

- a) Styrets regnskapsoversikt for foregående kalenderår til godkjenning
- b) Behandle styrets eventuelle årsberetning, eller ta styrets info til orientering
- c) Valg av styremedlemmer og evt revisor
- d) Andre saker som er nevnt i innkallingen

16. MØTELEDELSE OG FLERTALLSKRAV

Årsmøtet skal ledes av styrelederen med mindre årsmøtet velger en annen møteleder, som ikke behøver være seksjonseier. Det skal under møtelederens ansvar føres protokoll over de saker som behandles og alle vedtak som treffes av årsmøtet. Protokollen skal underskrives av møtelederen og minst en av de tilstedeværende seksjonseierne valgt av årsmøtet.

Protokollen skal holdes tilgjengelig for seksjonseierne.

Hver seksjon har én stemme foruten seksjonene for parkering og bod. Seksjonseiere har rett til å møte med fullmektig med gyldig fullmakt.

Med de unntak som følger av loven eller vedtektene avgjøres alle saker med alminnelig flertall av de avgitte stemmer. Blanke stemmer anses som ikke avgitt. Ved stemmelikhet avgjøres saken ved loddtrekning.

Det kreves minst to tredjedeler av de avgitte stemmene i årsmøtet for vedtak om:

- a) endring av vedtektene
- b) ombygging, påbygging eller andre endringer av bebyggelsen eller tomten som etter forholdene i sameiet går utover vanlig forvaltning eller vedlikehold,
- c) omgjøring av fellesarealer til nye bruksenheter eller utvidelse av eksisterende bruksenheter,
- d) salg, kjøp, bortleie eller leie av deler av tomten eller innvendig fellesarealer, herunder seksjon i sameiet som tilhører eller skal tilhøre seksjonseierne i fellesskap,
- e) andre rettslige disposisjoner over fast eiendom som går utover vanlig forvaltning,
- f) samtykke til endring av formål for bruksenheter, og til reseksjonering som medfører øking av det samlede stemmetall,
- g) tiltak som har sammenheng med seksjonseierens bo- eller bruksinteresser og som går ut over vanlig forvaltning og vedlikehold, når tiltaket fører med seg økonomisk ansvar eller utlegg for seksjonseierne på mer enn 5 % av de årlige fellesutgiftene. Samtykke fra den enkelte kreves dersom beløpet utgjør mer enn ½ G (grunnbeløpet) på beslutningstidspunktet.

Vedtak om salg eller bortfeste av hele eller vesentlige deler av eiendommen, samt vedtak som innebærer vesentlige endringer av sameiets karakter, krever samtykke fra samtlige seksjonseiere.

Årsmøtet kan ikke treffe beslutning som er egnet til å gå visse seksjonseiere eller andre en urimelig fordel på andre seksjonseierens bekostning.

17. HABILITETSREGLER FOR ÅRSMØTE OG STYRE

Ingen kan som seksjonseier eller fullmektig eller ved fullmektig delta i noen avstemning på årsmøtet om rettshandel overfor seg selv eller om eget ansvar, eller om pålegg om salg eller fravikelse av egen seksjon. Heller ikke kan noen delta i avstemning om slike saker overfor tredjemann dersom man har en fremtredende personlig eller økonomisk særinteresse i saken. Styremedlem eller forretningsfører må ikke delta i behandlingen eller avgjørelser av noe spørsmål som vedkommende selv eller nærstående har en fremtredende personlig eller økonomisk særinteresse i.

18. ELEKTRONISK KOMMUNIKASJON

Elektronisk kommunikasjon sidestilles med skriftlig melding. De som ikke ønsker at kommunikasjon skjer elektronisk, kan be om å få tilsendt melding på papir i stedet. Eier må oppdatere styret og forretningsfører ved endring i e-postadresse.

Eiere kan sende sine meldinger elektronisk til styret, fortrinnsvis til styrets e-postadresse om dette er opprettet, eller på den måten laget har bestemt for dette formålet.

Styret skal sørge for at dokumentasjon som er påkrevd i henhold til loven, utarbeides og oppbevares i henhold til gjeldende regler til enhver tid.

19. FORRETNINGSFØRER

Sameiet skal iht bestemmelsene i eierseksjonsloven ha en forretningsfører. Valg av forretningsfører tilhører styrets oppgaver.

20. REVISJON OG REGNSKAP

Styret skal sørge for ordentlig og tilstrekkelig regnskapsførsel. Regnskap for foregående kalenderår skal legges frem på ordinært årsmøte. Sameiets revisor velges av årsmøtet og tjenestegjør inntil ny revisor velges.

21. FORSIKRING

Eiendommen skal til enhver tid holdes betryggende forsikret i godkjent selskap. Styret er ansvarlig for at fullverdigsforsikring tegnes og at forsikringspremie betales. Ved skade på bruksenhet som dekkes av sameiets forsikring, skal seksjonseier betale egenandelen. Ved utvendig skade, eller ved skade på bruksenhet som skyldes ytre forhold, eller ved skade for øvrig på sameiets eiendom, skal sameiet dekke egenandelen. Om en seksjonseier påfører skade på fellesarealer og/eller andre bruksenheter, kan styret pålegge denne eieren å betale forsikringens egenandel helt eller delvis. Påkostninger på den enkelte bruksenhet som ikke omfattes av sameiets fellesforsikring, må den enkelte seksjonseier selv forsikre på betryggende måte. Innboforsikring må tegnes av den enkelte seksjonseier.

22. BRANNSIKKERHET

Seksjonseier er ansvarlig for at det forefinnes funksjonsdyktig røykvarsler og brannsløkkingsutstyr i bruksenheten. Seksjonseier er ansvarlig for at dette er i forskriftmessig stand. Styret har anledning til å foreta periodisk kontroll av at

funksjonsdyktig røykvarsler og brannsløkkingsutstyr forefinnes i bruksenheten.

Det må tas hensyn til brannsikkerhet og til andre beboere ved røyking på fellesareal. Grilling kan bare skje med elektrisk grill eller gassgrill. Beholdere med gass skal oppbevares stående, over bakkenivå og på et godt ventilert sted og ellers oppbevares ihht gjeldende forskrift.

Utrykning til falske alarmer viderefaktureres til den som har utløst alarmen.

Brannslanger og nødutganger kan bare benyttes ved nødstilfeller.

Sameiet har et eget punkt om Brannsikkerhet i IK-systemet.

23. TAUSHETSPLIKT

Alle tillitsvalgte og ansatte i sameiet plikter å hindre at andre får tilgang til det vedkommende i forbindelse med tjenesten eller arbeidet har fått vite om noens personlige forhold. Taushetsplikten gjelder også etter at vedkommende har avsluttet tjenesten eller arbeidet. Den tillitsvalgte eller ansatte kan ikke utnytte opplysninger som nevnt ovenfor i egen virksomhet eller i tjeneste for andre.

24. MISLIGHOLD

Hvis en seksjonseier til tross for advarsel vesentlig misligholder sine plikter, kan styret pålegge vedkommende å selge seksjonen, jfr. eierseksjonsloven § 38. Advarsel skal gis skriftlig og opplyse om at vesentlig mislighold gir styret rett til å kreve seksjonen solgt. Salgspålegg skal gis skriftlig og opplyse om at seksjonen kan kreves solgt ved tvangssalg hvis pålegget ikke er etterkommet innen en frist som ikke skal settes kortere enn seks måneder fra dette er mottatt.

Medfører seksjonseiernes oppførsel fare for ødeleggelse eller vesentlig forringelse av eiendommen eller er seksjonseiernes oppførsel til alvorlig plage eller sjenanse for eiendommens øvrige brukere, kan styret kreve fravikelse (utkastelse) av seksjonen etter reglene i tvangssalglovens kapittel 13, jfr. lov om eierseksjoner § 39.

25. FORHOLDET TIL LOV OM EIERSEKSJONER

Lov om eierseksjoner av 16.06.2017 kommer til anvendelse i den utstrekning ikke annet følger av disse vedtekter.

|-oo0oo-

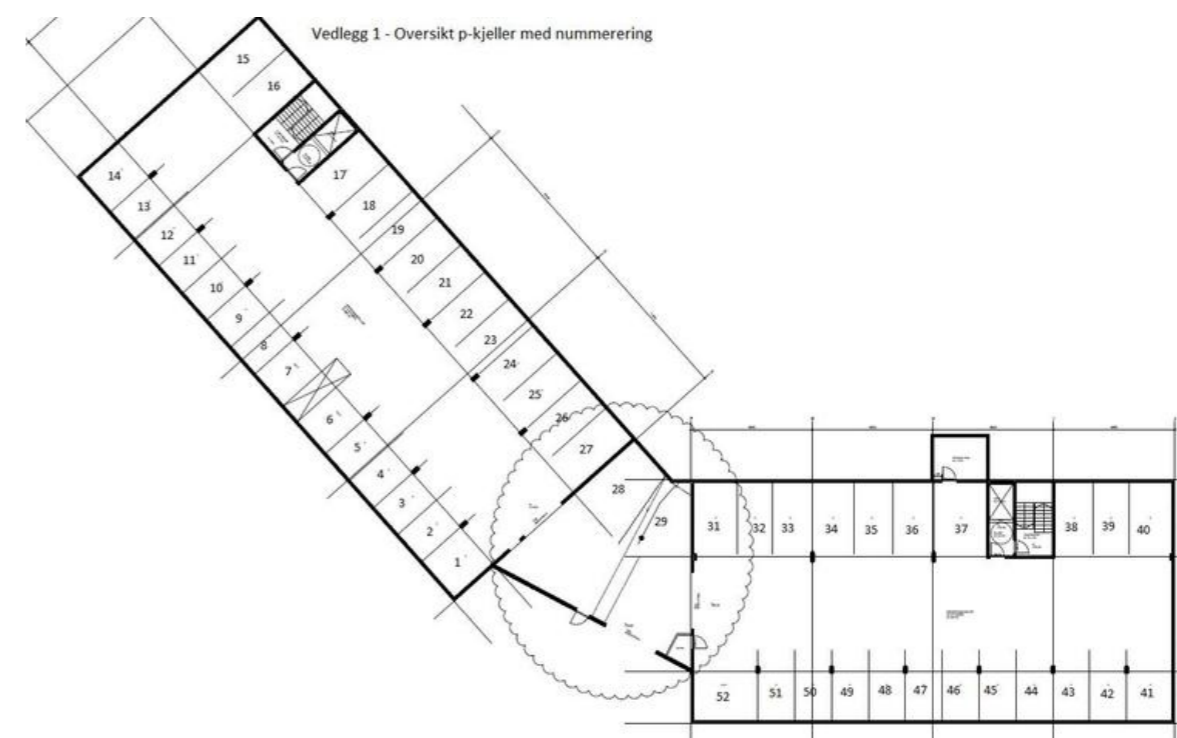

Vedlegg 2 - oversikt over seksjoner med leierett parkeringsplass

P-plass	Seksjonsnummer
2	61
3	34
4	56
5	56
6	32
7	36
8	37
9	38
10	58
11	48
12	49
13	50
14	59
15	62
16	62
17	63
18	53
19	54
20	55
21	31
22	58
23	57
24	64
25	42
26	51
27	45
31	17
33	2
34	3
35	4
36	5
37	6
38	7
39	9
40	10
41	14
42	15
43	15
44	16
45	24
46	19
47	20
48	22
49	23
50	27
51	28

Regler for bruk av gjesteparkering i sameie Yippi Høiseth B8-B9

1. Plassene for gjesteparkering er markert og forbeholdt besøkende til beboere i sameiet Yippi Høiseth B8-B9. Plassene er lokalisert til venstre for innkjøring til garasjen og regulert med SmartOblat-løsning.
2. Leietaker er ikke å regne som gjester, og eiere som leier ut må eventuelt sørge for lovlig parkeringsplass for leietakerne.
3. All parkering skal skje innenfor de oppmerkede plassene.
4. Bobiler, campingvogner og hengere skal ikke parkeres på gjesteparkeringsplassene.
5. Beboernes private biler, biler tilhørende bedrifter med fast adresse i sameiet og firmabiler som disponeres av beboere, er ikke å definere som gjester og overtredelse vil bli fulgt opp.
6. Det tillates nødvendig parkering i forbindelse med av/pålessing forutsatt synlig aktivitet ved kjøretøyet.
7. Regulert parkering gjennom SmartOblat (gjesteparkering til venstre for innkjøring til garasjen):
 - a. Hver seksjonseier er gitt mulighet til å registrere seg via SmartOblat-systemet til Trondheim Parkering AS.
 - b. Registrering skjer ved å gi nødvendig informasjon til de som er gitt administrasjonsrettigheter i sameiet.
 - c. Registrering gir mulighet til å gi tillatelse til 2 gjesteparkering i max. 24 timer.
 - d. Denne kan gjentas inntil 5 dager inntil 12 ganger i året.
 - e. Tillatelsens gyldighet betinger at det er ledige P-plasser tilgjengelig.
 - f. Overtredelse: Dersom det registreres og/eller at systemet melder i fra om at kjøretøy har stått parkert i strid med overnevnte bestemmelser, anses dette som brudd på retningslinjene og 1 varsel vil bli sendt, før tillatelsen til bruk av gjesteparkeringen blir slettet fra systemet i 1.måned. Det må da søkes på nytt etter dette. Det betyr at kjøretøyet ved kontroll blir registrert som ulovlig parkering og gebyr vil bli utstedt.
8. Disse retningslinjene iverksettes 19.03.2025.

HUSORDENSREGLER FOR SAMEIET YIPPI HØISETH B8-B9

Revidert og lagt fram på ekstraordinært årsmøte 28.04.25

Alle seksjonseiere har ansvar for at husordensreglene blir overholdt av egen husstand og de som gis adgang til leiligheten. Formålet med husordensreglene er å sikre orden, ro og et godt bomiljø.

BRUK AV FELLESOMRÅDET

Enhver seksjonseier plikter å utvise tilbørlig hensyn til sameiet som fellesskap og de øvrige seksjonseiere ved all bruk av fellesområder. Alle må medvirke til å holde sameiets fellesområder rent og ryddig.

Lagring av utstyr i boder og garasjen skal lagres 10 cm fra bakken

Kjøretøyer, sykler, barnevogner og andre gjenstander skal ikke plasseres på fellesareal til hinder for alminnelig ferdsel eller vanlig bruk.

Felles dører og porter skal holdes låst til enhver tid. Se til at garasjeporten og ytterdøren går i lås før du drar videre.

Grilling kan bare skje uten vesentlig plage for beboerne. Det tillates kun bruk av gass- eller elektrisk grill. Sørg for å ha riktig slukkemiddel innen rekkevidde.

Søppel skal legges i anviste beholdere. Restavfall, papp og papir, plastemballasje og Spesialavfall sorteres etter renholdsverkets sorteringsliste for avfall. Annet og større avfall må fraktes bort av den enkelte beboer. Det er forbudt å sette fra seg søppel eller avfall på fellesarealer.

Parkering må foregå slik at det ikke er til sjenanse eller hindrer noen former for trafikk til og fra sameiet og de enkelte bruksenheter. Ulovlig hensatt kjøretøy vil bli fjernet fra sameiets fellesområder for eiers risiko og regning.

Utvendige bygningsmessige endringer av enhver art kan bare skje etter forutgående skriftlig samtykke fra styret. Det forutsettes i tillegg at den enkelte seksjonseier selv sørger for å innhente nødvendige offentligrettslige tillatelser. Montering av markiser, lykter, skilt, platter, parabolantenner, varmepumper og lignende kan bare skje etter forutgående skriftlig samtykke fra styret og etter vedtak i årsmøtet (fasadeendring).

Husordensregler side 1 av 3

BRUK AV GARASJEN

Lad elbil kun på godkjent ladepunkt.

Det er forbudt mot lagring av brennbar materialer og gjenstander som bidrar til brann i garasjen.

Ikke lagre annet enn bil, motorsykel, sykkel og sparkesykkel i garasjen. Sykkel og sparkesykkel kan også stå i sykkelbod.

Tilbehør som ski- og sykkelstativ, skiboks og ett sett med dekk, kan lagres sammen med kjøretøyet.

Plassen skal holdes ryddig.

BRUK AV BOLIG

Boligen må ikke brukes slik at det oppstår ulemper eller ubehag for andre beboere.

Det skal være alminnelig nattero i tidsrommet kl. 23.00 - 08.00. I dette tidsrommet må det utvises særlig aktsomhet ved bruk av musikkanlegg og musikkinstrumenter. Spesielt sjenerende støy som banking, boring og snekring bør unngås etter kl. 20.00.

Ved festlige sammenkomster og gjennomføring av særlig støyende arbeid skal naboer varsles i god tid på forhånd.

Ved lengre fravær plikter seksjonseieren å sørge for nødvendig tilsyn med egen seksjon. Det er seksjonseiers ansvar å sørge for tiltak slik at vann og ledninger i boligen ikke fryser.

DYREHOLD

Det er ingen særskilte restriksjoner på dyrehold, men det forutsettes at dyrets eier har ansvar for at dyreholdet ikke er til unødig sjenanse eller bryderi for de øvrige sameiere eller andre som ferdes på sameiets område.

Dyr skal alltid føres i bånd eller holdes i bur på sameiets område av ansvarlig person, og holdes unna sandkasser og lekeplasser. Lufting av husdyr bør i utgangspunktet skje utenfor sameiets område. Skulle det likevel skje at de gjør sitt fornødne på sameiets område, må det øyeblikkelig fjernes.

Styret kan nekte dyrehold, og i særlige tilfeller beslutte at dyret må fjernes, dersom styret etter en samlet interesseavveining finner det nødvendig av hensyn til andre beboere (for eksempel av helsemessige hensyn overfor allergikere eller lignende) eller når reglene for dyrehold ikke er fulgt.

Husordensregler side 2 av 3

OVERTREDELSE

Klager på andre seksjonseiere for brudd på husordensreglene skal forsøkes tatt opp direkte med vedkommende seksjonseier, og søkes løst i minnelighet, før styret kontaktes.

Klager som ønskes behandlet av styret må leveres skriftlig til styrets leder.
Anonyme henvendelser behandles ikke.

Styret kan påtale forholdet skriftlig overfor seksjonseieren. Varselet skal inneholde opplysninger om at fortsatte eller gjentatte overtredelser vil bli ansett som vesentlig mislighold av seksjonseiers plikter. Vesentlig mislighold er grunnlag for salgspålegg etter lov om eierseksjoner § 26.

Seksjonseier er erstatningspliktig for enhver skade som måtte oppstå som følge av overtredelse av husordensreglene eller mangel på aktsomhet.

Husordensregler side 3 av 3

Budsjett 2026

Sameiet Yippi Høiseith B8-B9
Alle beløp i NOK

	Budsjett		Virkelig	
	2026	2025	Regnskap pr august 2025	Regnskap 2024
Diverse driftsinntekter	0	0	0	10 642
Felleskostnader	1 232 409	1 288 203	0	1 123 806
Leieinntekter	1 448 100	1 430 600	0	1 388 328
Fjernvarme	415 000	470 000	0	469 900
Inntekter Fellesavtale TV og bredbånd	390 000	373 980	0	360 630
Oppbygging likviditet	101 251	93 632	0	93 744
Sum inntekter	3 586 760	3 656 415	0	3 447 050
Diverse lønn og andre godtgjørelser	100 408	60 473	0	60 485
Avskrivning	0	0	0	6 163
Revisjonshonorar	10 500	15 500	0	20 858
Forrettingsførerhonorar	83 000	102 000	0	101 100
Andre honorarer og kontingenter	131 250	93 632	0	85 477
Kommunale avgifter og renovasjon	3 200	0	0	650
Administrasjons- og møteutgifter	10 002	12 320	0	20 848
Tekniske anlegg/ heis/ garasjeanlegg	206 500	515 900	0	1 565 514
Vakthold/ alarm/ internkontroll	6 500	0	0	60 852
Vaktmestertjenester/ vedlikehold grøntarealer	240 000	0	0	138 818
Felleskostnader	1 423 100	1 430 600	0	0
Renhold/ matteservice	115 000	155 000	0	113 116
Vedlikehold/ drift	91 300	81 800	0	23 917
Snørydding, strøing	0	0	0	102 153
Energikostnader	80 000	80 000	0	72 492
Fjernvarme	415 000	470 000	0	405 928
Fellesavtale TV og bredbånd	390 000	373 980	0	351 298
Forsikring	175 000	159 210	0	147 548
Avsetning framtidig vedlikehold	100 000	100 000	0	75 000
Gebyr og bankomkostninger	6 000	6 000	0	2 587
Sum driftskostnader	3 586 760	3 656 415	0	3 354 801
Driftsresultat	0	0	0	92 249
Finansinntekter og -kostnader				
Renteinntekter	0	0	0	17 068
Finansresultat	0	0	0	17 068
Resultat	0	0	0	109 317
Overføringer				
Avsatt til annen egenkapital	0	0	0	123 296
Sum overføringer	0	0	0	123 296

Orgnr: 930051527 - Utarbeidet den 14.11.2025 av Kjeldsberg Boligforvaltning AS

Sameiet Yippi Høiseth B8-b9				
	Regnskap 2024	Regnskap 2023	Budsjett 2024	Budsjett 2025
Inntekter				
Felleskostnader	29 556	33 838	29 554	37 266
Felleskostnader drift	1 034 526	830 275	1 035 182	1 139 951
Felleskostnader lik fordeling	59 724	34 839	60 000	60 000
Kabel TV	360 630	395 020	360 302	373 980
Velforeningskontingent	93 744	98 755	93 632	93 632
Parkering/Garasje	1 388 328	1 368 710	1 442 525	1 475 600
Energi	469 900	363 713	470 000	470 000
Andre inntekter	1 10 642	31 031	0	0
Startkapital	0	630 000	0	0
Sum inntekter	3 447 050	3 786 181	3 491 195	3 650 429
Kostnader				
Lønn/styrehonorar	2 60 485	117 409	100 636	60 484
Drifts- og serviceavtaler	3 471 128	416 483	427 700	515 900
Felleskostnader til parkeringskjeller	1 364 976	1 408 774	1 365 525	1 430 600
Forretningsforsel	4 101 100	95 225	97 100	102 000
Revisjon	5 20 858	0	12 000	15 500
Velforeningskontingent	85 477	93 632	93 632	93 632
Forsikring	147 548	158 167	137 400	159 213
Strøm	75 494	64 498	60 000	80 000
Fjernvarme	405 928	611 297	470 000	470 000
Renhold	113 116	134 797	160 900	155 000
Kabel-TV	351 298	360 540	360 302	373 980
Vedlikehold	6 52 796	135 218	121 000	66 000
Vedlikeholdsavsetning	12 75 000	17 500	75 000	100 000
Kontorkostnader	14 373	5 412	5 000	12 320
Andre kostnader	7 9 062	6 758	5 000	15 800
Avskrivninger	6 163	1 027	0	0
Sum kostnader	3 354 801	3 626 735	3 491 195	3 650 429
Driftsresultat	92 249	159 446	0	0
Finansinntekter/kostnader				
Renteinntekter	31 047	19 346	0	0
Rentekostnader	0	683	0	0
Sum finans	8 31 047	18 663	0	0
Resultat	14 123 296	178 110	0	0
Disponert:				
Overført til/fra annen egenkapital	123 296	178 110	0	0

Resultatrapport 2024 for Sameiet Yippi Høiseth B8-b9

Dokumentet er elektronisk signert

Sameiet Yippi Høiseth B8-b9			
Balanse 2024			
	Note	2024	2023
Eiendeler			
Anleggsmidler			
Maskiner og utstyr		11 299	17 462
Sum anleggsmidler	9	11 299	17 462
Omløpsmidler			
Kundefordringer		9 617	9 121
Forskuddsbetalte kostnader		209 056	200 776
Sum fordringer	10	218 673	209 897
Sum Bankinnskudd, kontanter ol	11	405 497	323 129
Sum omløpsmidler		624 170	533 025
Sum eiendeler		635 469	550 487

Balanserapport 2024 for Sameiet Yippi Høiseth B8-b9

Dokumentet er elektronisk signert

Sameiet Yippi Høiseth B8-b9

Balanse 2024

	Note	2024	2023
Egenkapital og gjeld			
Egenkapital			
Opptjent egenkapital		178 110	0
Årets resultat		123 296	178 110
Sum opptjent egenkapital		301 406	178 110
Sum egenkapital		301 406	178 110
Gjeld			
Avsetning vedlikehold	12	92 500	17 500
Sum avsetninger		92 500	17 500
Leverandørgjeld		71 978	138 000
Kortsiktig gjeld til det offentlige		0	0
Forskudd fra kunder		109 101	116 242
Påløpte kostnader	13	60 484	100 636
Sum kortsiktig gjeld		241 563	354 878
Sum egenkapital og gjeld		635 469	550 487

TRONDHEIM / _ 2025,
Sameiet Yippi Høiseth B8-b9

Jacqueline Høvik
Styrets leder

May-Britt Aronsen
Styremedlem

Remi Kulseng-Hansen
Styremedlem

Balanserapport 2024 for Sameiet Yippi Høiseth B8-b9

Dokumentet er elektronisk signert

Dokumentet er elektronisk signert

Noter til årsregnskapet**Generelle prinsipper**

Årsregnskapet er satt opp i samsvar med regnskapsloven og utarbeidet etter norske regnskapsstandarder for små foretak. Forutsetning om fortsatt drift er lagt til grunn ved utarbeidelsen.

Inntektene faktureres forskuddsvis og periodiseres over aktuell periode.

Eiendeler bestemt til varig eie eller bruk er klassifisert som anleggsmidler. Andre eiendeler er klassifisert som omløpsmidler.

Fordring og gjeld, som forfaller innen ett år, er klassifisert som omløpsmidler og kortsiktig gjeld. Øvrig gjeld er klassifisert som langsiktig.

Anleggsmidler vurderes til anskaffelseskost og varige driftsmidler avskrives planmessig i henhold til forventet levetid. Ved nyanskaffelser aktiveres og avskrives driftsmidler med kostpris over kr 30 000,- og som vurderes å ha en levetid på over 3 år. Påkostninger og forbedringer av allerede aktiverte driftsmidler, aktiveres og avskrives over gjenværende levetid for driftsmiddelet. Løpende vedlikehold resultatføres i det året vedlikeholdet finner sted.

Bygninger er avskrevet med 0% ut fra en vurdering av bokført verdi sammenlignet med virkelig verdi.

Omløpsmidler vurderes til laveste av anskaffelseskost og virkelig verdi. Fordringer oppføres til pålydende med fradrag for avsetning til forventet tap.

Notene vil vise tall for fjoråret for sammenligning.

Note 1 Andre inntekter

	Regnskap 2024	Regnskap 2023	Budsjett 2024	Budsjett 2025
Annen inntekt*	10 642	31 031	0	0
Sum andre inntekter	10 642	31 031	0	0

*Gjelder viderefakturering unødig utrykning brann.

Note 2 Lønnskostnader

	Regnskap 2024	Regnskap 2023	Budsjett 2024	Budsjett 2025
Godtgjørelse til styre	88 200	14 700	0	0
Arbeidsgiveravgift	12 436	2 073	0	0
Påløpt lønn inkl arbeidsgiver	-40 152	100 636	100 636	60 484
Sum lønnskostnader	60 485	117 409	100 636	60 484

Boligselskapet har 0 ansatte.
Styrehonorar til fordeling for 2024 er kr. 60 484 Arbeidsgiveravgift er inkludert.
Utbetaling skjer i 2025.

Note 3 Drifts- og serviceavtaler

	Regnskap 2024	Regnskap 2023	Budsjett 2024	Budsjett 2025
Brannalarmabonnement	0	1 946	6 000	0
Vakthold	1 764	2 170	2 300	1 900
Vaktmestertjeneste	74 960	87 174	75 000	79 000
Vaktmester div. arbeid og materiale	819	0	17 000	17 000
Vintervedlikehold	102 153	136 906	102 700	107 500
Sommervedlikehold	63 039	1 750	50 000	61 000
Serviceavtale Heis	59 231	41 970	44 100	46 300
Serviceavtale ventilasjon	73 116	16 179	16 200	77 150
Serviceavtale Brann	38 120	32 817	43 400	40 300
Serviceavtale sprinkleranlegg	22 783	22 584	22 600	24 000
Serviceavtale parkering	29 700	40 272	40 000	40 000
Serviceavtale varmeanlegg	8 445	8 371	8 400	8 900
Elbil lade abonnement	-3 002	24 343	0	12 850
Sum drifts -og serviceavtaler	471 128	416 483	427 700	515 900

Note 4 Forvaltningshonorar

	Regnskap 2024	Regnskap 2023	Budsjett 2024	Budsjett 2025
Regnskapshonorar	97 075	95 035	97 100	102 000
Forvaltning utover avtale	4 025	190	0	0
Sum forvaltningshonorar	101 100	95 225	97 100	102 000

Dokumentet er elektronisk signert

Note 5 Revisjonshonorar

	Regnskap 2024	Regnskap 2023	Budsjett 2024	Budsjett 2025
Revisjonshonorar	20 858	0	12 000	15 500
Sum revisjonshonorar	20 858	0	12 000	15 500

Revisjonshonoraret er i sin helhet knyttet til ordinær revisjon.
Revisjonsselskapet er BDO AS.
Honoraret utgiftføres i det året fakturaen mottas.

Note 6 Vedlikehold

	Regnskap 2024	Regnskap 2023	Budsjett 2024	Budsjett 2025
Driftsmateriale	5 830	1 342	5 000	5 000
Vedlikehold bygning	16 797	30 249	41 000	30 000
Rep/vedl. heis	6 078	5 755	10 000	10 000
Utomhus	0	17 747	5 000	1 000
Bortkjøring søppel	650	138	0	0
Parkeringskjeller/garasje	1 183	679	0	0
Skilting/postkasse	0	1 931	0	0
Nøkler, sylindre mm	1 290	3 347	0	0
Vedlikehold ventilasjonsanlegg	0	56 357	60 000	0
Snøbrøyting/strøing	0	7 704	0	0
Vedlikehold nødiys, brannalarm	20 968	9 149	0	20 000
Vedlikehold varmeanlegg	0	819	0	0
Sum vedlikehold	52 796	135 218	121 000	66 000

Note 7 Andre kostnader

	Regnskap 2024	Regnskap 2023	Budsjett 2024	Budsjett 2025
Årsmøte	6 475	790	2 000	6 800
Bankgebyrer	2 587	3 718	3 000	4 000
Annen kostnad	0	2 250	0	5 000
Sum andre kostnader	9 062	6 758	5 000	15 800

Dokumentet er elektronisk signert

Note 8 Finans

	Regnskap 2024	Regnskap 2023	Budsjett 2024	Budsjett 2025
Sum renteinntekter*	31 047	19 346	0	0
Sum rentekostnader	0	683	0	0
Sum finans	31 047	18 663	0	0

*Herav kr 13 979 i kundeutbytte Gjensidige Forsikring.

Note 9 Anleggsmidler

	Snowpro snøfreser
Anskaffelseskost pr.01.01	18 489
Årets tilgang	0
Årets avgang	0
Anskaffelseskost pr.31.12	18 489
Årets av- og nedskr. pr.31.12	6 162
Akk. av- og nedskr. pr.31.12	7 190
Bokført verdi pr.31.12	11 298
Anskaffelsesår	2023
Antatt rest levetid (i antall år)	2

Note 10 Fordringer

Fordringene er vurdert til pålydende.
Fordringene består av:

	Regnskap 2024	Regnskap 2023
Kundefordringer	9 617	9 121
Sum kundefordringer	9 617	9 121
Forskuddsbetalte kostnader	91 821	89 336
Forskuddsbetalt forsikring	117 235	111 440
Sum andre fordringer	209 056	200 776
Sum fordringer	218 673	209 897

Utestående fordringer er gjennomgått. Boligselskapet behøver ikke å regne med fremtidige tap på disse. Av den grunn er det ikke foretatt noen tapsavsetninger.

Dokumentet er elektronisk signert

Note 11 Bank

Bankinnskudd består av boligselskapets driftskonto og skattetrekkkonto i bank.

Av bankinnskudd utgjør bundne midler i form av skattetrekk kr. 0.

Note 12 Avsetning vedlikehold

	Regnskap 2024	Regnskap 2023
IB per 01.01.	17 500	0
Årets avsetning	75 000	17 500
Sum avsetning	92 500	17 500

Note 13 Påløpte kostnader

	Regnskap 2024	Regnskap 2023
Avsetning styrehonorar	60 484	100 636
Sum påløpte kostnader	60 484	100 636

Note 14 Disponible midler

	2024	2023
A. Disponible midler 01.01	178 148	0
B. Endringer disponible midler:		
Årets resultat	123 296	178 110
Årets avskrivninger	6 163	1 027
Årets investeringer	0	-18 489
Vedlikeholdsavsetning	75 000	17 500
B. Årets endring i disponible midler	204 459	178 148
C. Disponible midler 31.12	382 607	178 148

Med disponible midler forstås omløpsmidler fratrukket kortsiktig gjeld. Disponible midler er inklusive vedlikeholdsavsetningen, jfr. egen note.

Dokumentet er elektronisk signert

Verdifulle råd til deg som skal kjøpe bolig

For de aller fleste er et boligkjøp den største investeringen vi gjør i løpet av livet. Da er det viktig å være proaktiv (Proaktiv = tenke riktig først, handle riktig etterpå). Vi vil gjerne være Proaktiv på dine vegne, og gi deg noen gode råd på veien.

1. Før boligjakt starter

Før du begynner å kikke, er det enkelte kriterier som må være satt. Hvor vil du bo? Hva er din økonomiske smertegrense? Hvilke krav har du til boligen? Hva er viktig for deg? Kanskje må du ofre sjøutsikten for å få de tre nødvendige soverommene? En budrunde kan fort bli hektisk, for å holde hodet kaldt må du derfor ha prioritert dine klare.

2. Forberedelser før visning

Husk å innhente salgsoppgave og tilstandsrapport i forkant. Les grundig gjennom all informasjon – da er det enklere å notere ned eventuelle spørsmål til selve visningsdagen. Ikke glem eventuelle vedtekter og husordensregler. Er det tillatt å leie ut? Kan vi ta med kjæledyr? Vi anbefaler å få avklart alle spørsmål før du legger inn bud.

3. Gjør deg kjent i nrområdet

Det som er viktig for noen er ikke nødvendigvis viktig for andre. Noen ser etter nærmeste barnehage og trygge skoleveier. Andre ønsker seg gangavstand til dagligvare, buss eller studiesteder. Spør megler på visning eller eventuelt i forkant av visningen dersom det er noe som er spesielt viktig for deg å vite.

4. Få avklart hvor mye du kan låne

Snakk med rådgiver i banken din før visning å få en avklaring på finansiering. Sett en klar grense for hvor høyt du kan by. Ikke legg inn bud uten at du er sikker på at du har finansieringen i orden. Husk å ha i bakhodet at det påløper ulike utgifter i tillegg til å betjene et lån med renter og avdrag. De fleste borettslag og sameier har månedlige fellesutgifter. I tillegg kommer eiendomsskatt, kommunale avgifter, forsikring, strøm, oppvarming, fritid og lignende. En bolig kan også by på uforutsette utgifter og vedlikehold. Det er derfor smart å sette av et beløp i måneden til slikt.

5. Boligselgerforsikring (eierskifteforsikring) og boligkjøperforsikring

Boligselgerforsikring er selgers forsikring mot krav fra kjøper på grunnlag av skjulte feil og mangler. Når du selger bolig vil våre meglere alltid spørre deg om du vil tegne boligselgerforsikring. Boligkjøperforsikring derimot, dekker hjelp for kjøper til å vurdere og eventuelt fremsette klage etter kjøp av bolig. Forsikring gir kjøper tilgang til juridisk bistand fra tidspunkt for signering av kjøpekontrakt frem til 5 år etter overtakelsen. Dette inkluderer juridisk rådgivning, advokathjelp og håndtering av saken gjennom rettsapparat om nødvendig. Vi i Proaktiv Eiendomsmegling anbefaler, med få unntak, alle våre kjøpere å tegne boligkjøperforsikring.

Boligkjøperforsikring

Med vår boligkjøperforsikring får du en rettshjelpsforsikring som dekker juridisk bistand i eventuelle reklamasjonssaker mot selger. Med boligkjøperforsikring er du i trygge hender dersom du oppdager feil eller mangler ved boligen du har kjøpt.

Hvis boligen du har kjøpt har feil eller mangler du ikke ble gjort kjent med av selger eller megler, kan det være både frustrerende, tidkrevende og kostbart. Gjennom vår boligkjøperforsikring får du tilgang på hjelp fra advokater, saksbehandlere og jurister som er spesialiserte på eiendomskjøp. Forsikringen løper i 5 år etter overtakelsen, og dekker egne og eventuelle idømte saksomkostninger.

Kostnader for reparasjon av eventuelle feil eller mangler dekkes ikke av boligkjøperforsikringen. Slike kostnader vil man kunne kreve dekket av selger dersom eiendommen er mangelfull etter avhendingsloven. Skjulte feil, tilbakeholdte opplysninger og/eller mangelfulle/uriktige opplysninger gir grunnlag for henvendelse. Våre saksbehandlere vil da vurdere det rettslige grunnlaget basert på informasjonen som er mottatt.

Fordeler

Du trenger ikke betale saksomkostninger. En boligkjøperforsikrings hovedfunksjon er å dekke eventuelle saksomkostninger knyttet til en klage på boligkjøpet. Dette inkluderer kostnader til advokat og eventuelle rapporter som må utføres. Forsikringen dekker beløpet enten du taper eller vinner.

Forsikringen har ikke et tak

Mens en vanlig innbo- og husforsikring vanligvis har et tak på rundt kr 100 000 og en egenandel på ca. 20 %, så trenger du med boligkjøperforsikring ikke å bekymre deg for beløpet på saksomkostningene. Dette dekkes av forsikringssselskapet uansett hvor høyt det blir.

Den gir deg en ekstra trygghet

Er du bekymret for at du kanskje kan komme i konflikt med boligselger og at du ikke har råd eller lyst til å dekke saksomkostnader, kan det være betryggende å kjøpe en boligkjøperforsikring. Selger har i de fleste tilfeller tilgang til profesjonell hjelp, da bør du som kjøper av bolig også ha det.



Hva koster forsikringen?

Forsikringspremien trekkes i oppgjøret.

Borettslagseiendom:	kr 8 900
Seksjonert eiendom/aksjebolig:	kr 12 900
Enebolig/fritid/tomt:	kr 17 900

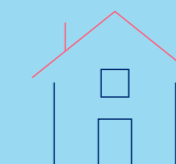

soderbergpartners.no/eiendom

Tilbehør og løsøre

I henhold til Avhendingsloven § 3-4 skal eiendommen, når annet ikke er avtalt, overdras med innredninger og utstyr som etter lov, forskrift eller annet offentlig vedtak skal følge med. Det samme gjelder varig innredning og utstyr som enten er fastmontert eller er særskilt tilpasset bygningen, jf. Avhendingsloven § 3-5. Loven inneholder ingen detaljert oversikt over hva som omfattes av «innredning og utstyr», og over hva som skal regnes som «fastmontert eller særskilt tilpasset».

Partene kan fritt avtale hva som skal følge med eiendommen ved salg. Bransjens liste over løsøre og tilbehør som skal følge med eiendommen, er en del av avtalen mellom kjøper og selger dersom ikke annet er opplyst i salgsoppgaven, kjøper har tatt forbehold i bud eller avtale på annen måte er inngått. Der intet annet er avtalt, vil løsøre og tilbehør medfølge slik dette fremkommer av avhl. § 3-4 og § 3-5 og denne oversikt.

Produkter og installasjoner som medfølger overdras uten noen form for garantier, utover eventuell gjenværende leverandørgaranti.

Dersom det er noe i nedenstående liste som ikke finnes på eiendommen, vil det heller ikke medfølge.

1. HVITEVARER medfølger der dette er spesielt angitt i salgsoppgaven.
2. HELDEKKENDE TEPPER følger med uansett festemåte.
3. VARMEKILDER, slik som ovner, kaminer, peiser, varmpumper og panelovner, følger med uansett festemåte. Frittstående biopeiser/ varmeovner og terrassevarmere medfølger ikke. Det følger ikke med varmekilder i rom som ikke har vegg- eller fastmonterte varmekilder på visning.
4. TV, RADIO OG MUSIKKANLEGG. TV-antennor og fellesanlegg for TV, herunder parabolantenne, og tuner/dekoder/tv-boks medfølger der dette eies av selger. Veggmontert TV/flatskjerm med tilhørende festeordning samt musikkanlegg følger ikke med (se også punkt 12).
5. BADEROMSINNREDNING/UTSTYR. Badekar, dusjkabinett, dusjvegger, alle fastmonterte speil og hyller, fastmonterte glass- og håndkleholdere, herunder håndklevarmere samt baderomsinnredning, medfølger.
6. GARDEROBESKAP medfølger, selv om disse er løse. Fastmonterte garderobehyller og knagger medfølger. Innredning i garderobeskap, for eksempel løse eller fastmonterte trådkurver, hyller, stenger og lignende, medfølger.
7. KJØKKENINNREDNING medfølger, herunder også åpne, fastmonterte hyller og løs eller fastmontert kjøkkenøy.
8. MARKISER, PERSIENNER og annen type innvendig og utvendig solskjerming, gardinoppheng, lamellgardiner og liftgardiner medfølger.
9. AVTREKKSIVIFTER av alle slag, samt fastmonterte aircondition/ventilasjonsanlegg, medfølger.
10. SENTRALSTØVSUGER medfølger med komplett anlegg, herunder slange, munnstykke mm.
11. LYSKILDER. Kupler, lysstoffarmatur, fastmonterte «spotlights», oppheng og skinner med spotlights samt utelys og hagebelysning medfølger. Vegglamper, krokhengete lamper, lysekroner, prismelamper og lignende som er koblet til sukkerbit eller stikkontakt følger likevel ikke med.
12. INSTALLERTE SMARTHUSLØSNINGER med sentral som styrer lys, varme, lyd o.l., samt tilhørende trådløse enheter som brytere, sensorer, kameraer, integrerte høyttalere el. medfølger. Enkle lysstyringssystem f.eks. med en sentral som kun styrer lyspærer eller smartpærer montert i sokkel medfølger likevel ikke.
13. UTVENDIGE SØPPELKASSER og eventuelt holder/hus til disse medfølger.
14. POSTKASSE medfølger.
15. UTENDØRS INNRETNINGER slik som flaggstang, fastmontert tørkestativ, samt andre faste uterangementer som f.eks. badestamp, boblekar/jacuzzi og liknende utendørs kar, lekestue, lekestativ, utepeis, fastmontert trommel til vannslange, medfølger. Guidekabel/ avgrensingskabel til robotgressklipper medfølger, men robotgressklipper og ladestasjon for denne medfølger ikke.
16. FASTMONTERT VEGGLADER/LADESTASJON TIL EL-BIL medfølger uavhengig av hvor laderen er montert.
17. SOLCELLEANLEGG med tilhørende teknisk infrastruktur medfølger.
18. GASSBEHOLDER til gasskomfyr og gasspeis medfølger.
19. BRANNSTIGE, BRANNTAU, feiestige og lignende medfølger der dette er påbudt. Løse stiger medfølger ikke.
20. BRANNSLUKNINGSAPPARAT, BRANNSLANGE og RØYKVARSLER medfølger der dette er påbudt. Det er eier og brukers plikt til å se til at utstyret forefinnes på enhver eiendom. Hvis annet ikke er uttrykkelig avtalt, skal dette derfor alltid følge med ved salg av eiendom.
21. SAMTLIGE NØKLER til eiendommen som selger er i besittelse av skal overleveres kjøper på overtakelsen, herunder nøkler til eventuelle boder, uthus, garasjeportåpner e.l. Låses boder, uthus e.l. med hengelås, skal lås og nøkler til disse medfølge.
22. GARASJEHYLLER, bodhyller, lagringshyller og oppheng til bildekk medfølger såfremt de er fastmontert.
23. Planter, busker og trær som er plantet på tomten, eller fastmonterte kasser og lignende er en del av eiendommen og medfølger i handelen.

Oversikten er utarbeidet av Norges Eiendomsmeglerforbund, Eiendom Norge og Advokatforeningens Eiendomsmeglingsgruppe, og er gjeldende fra 1. januar 2020.

Bud og budgivning

Fra 1. januar 2014 må alle bud og budforhøyelser som inngis til megler være skriftlig. Budgiver må legitimere seg overfor megler ved inngivelse av første bud, og bud skal være signert.

Å gi bud på eiendom som er for salg gjennom Proaktiv Eiendomsmegling gjøres via vår budgivningsplattform (bud-knapp) på eiendommens nettannonse på proaktiv.no eller finn.no.

Velges denne løsningen, oppfylles kravet til skriftlighet, signatur og legitimasjon av budgiver enten ved å benytte BankID (anbefales) eller ved å legge inn bilde av legitimasjon og signatur manuelt i løsningen.

Du mottar en SMS-kvittering (skriftlig mottaksbekreftelse) når ditt bud er registrert. Budgiver som ikke mottar bekreftelse etter å ha lagt inn bud, må snarest kontakte megler per telefon eller på annen måte.

Interessenter som ikke har anledning til å inngi bud via nettbasert budgivningsplattform, kan sende bud:

- Ved å innlevere utfylt og signert budskjema med kopi av legitimasjon til meglers kontor.

- På sms med vedlagt bilde av legitimasjon og bilde av signatur.

- På e-post med vedlagt bilde av legitimasjon og bilde av signatur.

Det advares mot å sende kopi av bankkort elektronisk.

Senere budforhøyelser kan inngis via den samme budgivningsplattformen (bud-knapp) som du finner på nettannonse, SMS ved å svare på tidligere mottatt sms-kvittering eller e-post til megleren for oppdraget. Kravet til signatur og legitimasjon gjelder kun det første budet.

Bud, som ikke er skriftlig eller som mangler enten budgivers signatur eller kopi av legitimasjon, samt bud som har kortere akseptfrist enn til kl. 12.00 dagen etter siste annonserte visning, vil, som hovedregel, ikke kunne formidles videre av megler.

Dersom akseptfrist ikke er angitt gjelder budet til kl. 15:00 første virkedag etter innlevering/siste annonserte visning.

Et bud er bindende for budgiver når budet er kommet til selgers kunnskap. Selger står fritt til å akseptere eller forkaste ethvert bud, og er derfor ikke forpliktet til å akseptere det høyeste budet på eiendommen.

Megler skal, i den grad det er nødvendig og mulig, informere de involverte i budrunden skriftlig om status i budgivningen. Megler er forpliktet til å legge til rette for en forsvarlig avvikling av budrunden. For at budene skal kunne bli behandlet og videreformidlet skriftlig til alle involverte parter, herunder

til selger for vurdering, må ethvert bud ha en tilstrekkelig lang akseptfrist. Selger må skriftlig akseptere budet før megler kan formidle budaksept til budgiver. Formidling av selgers aksept til budgiver må gjøres innen akseptfristens utløp.

Bud bør ha akseptfrist på minimum 30 minutter fra budet inngis.

Selger og kjøper har krav på å få utlevert kopi av budjournalen straks etter at handel er kommet i stand. Alle som har inngitt bud på eiendommen kan på forespørsel få en kopi av anonymisert budjournal etter at budrunden er avsluttet.

For øvrig vises til det «Forbrukerinformasjon om budgivning», som også er en del av salgsoppgaven

Budskjema

FOR EIENDOMMEN:

Andersbakkan 91, 7089 HEIMDAL. Gnr. 177, bnr. 818, snr. 43 i Sameiet Yippi Høiseith B8-B9, oppdragsnr.: 1310260105
Megler: Malin Skevik, mobil: 98054137, e-post: msk@proaktiv.no

UNDERTEGNEDE GIR HERVED FØLGENDE BUD PÅ OVENNEVANTE EIENDOM :

Kjøpesum kr: _____

Beløp med bokstaver kr: _____

+ omkostninger og evt. andel fellesgjeld iht. opplysninger i salgsoppgave.

Nærværende bud er bindende for undertegnede frem til og med den: _____ kl.: _____

Dersom annet ikke er angitt gjelder budet til kl. 15:00 første virkedag etter siste annonserte visning. I forbrukerforhold vil bud med kortere akseptfrist enn til kl. 12:00 første virkedag etter siste annonserte visning ikke bli videreført til selger.

Eventuelle forbehold: _____

Undertegnede er kjent med at selger står fritt til å godta eller forkaste ethvert bud. Budgiver er kjent med forbrukerinformasjon om budgivning, som er en del av salgsoppgaven, og de forpliktelser budgiver påtar seg. Budgiver bekrefter å ha lest komplett salgsoppgave med alle vedlegg. Budet er bindende for budgiver når det er kommet til selgers kunnskap. Handelen er juridisk bindende for begge parter når selger har akseptert muntlig eller skriftlig, innenfor fristen. Undertegnede er kjent med at bud og budlogg vil bli fremlagt for kjøper ref. regler for budgivning. Ved flere budgivere gis gjensidig fullmakt til, hver for seg, å forhøye bud, motta aksept og/eller forestå alt i.f.m. budgivningen. Dersom bud sendes megler etter kontortid, må budgiver selv sørge for å gi megler beskjed per telefon i tillegg.

Ønsket overtagelsesdato: _____

Budet baseres på opplysninger og salgsvilkår som fremkommer av salgsoppgave datert: _____

KJØPET VIL BLI FINANSIERT SLIK:

Låneinstitusjon: _____ Referanse og tlf.nr.: _____ kr _____

Egenkapital: _____ kr _____

Totalt: _____ kr _____

BUDGIVERE:

Navn: _____

Navn: _____

Fødselsdato: _____

Fødselsdato: _____

Adr.: _____

Adr.: _____

Postnr.: _____ Sted: _____

Postnr.: _____ Sted: _____

Tlf.arb.: _____ Tlf.privat: _____

Tlf.arb.: _____ Tlf.privat: _____

E-post: _____ Arb.: _____

E-post: _____ Arb.: _____

Dato: _____ Sign.: _____

Dato: _____ Sign.: _____

LEGITIMASJON

LEGITIMASJON

Forbrukerinformasjon om budgivning

Sist oppdatert med virkning fra 1. juli 2025, i forbindelse med ikrafttredelse av endringer i eiendomsmeglingsloven.



Informasjonen er utarbeidet av Forbrukerrådet, Advokatforeningen ved Lovutvalget for eiendomsmegling, Eiendom Norge og Norges Eiendomsmeglerforbund, på grunnlag av bl.a. eiendomsmeglingsloven § 6-8.

Nedenfor gis en oversikt over de retningslinjer som anbefales ved budgivning på eiendommen. Avslutningsvis gis også en kort oversikt over de viktigste rettsreglene tilknyttet budgivning.

Før det legges inn bud på eiendommen oppfordres budgiver til å sette seg inn i all relevant informasjon om eiendommen, herunder salgsoppgave og tilstandsrapport.

GJENNOMFØRING AV BUDGIVNING:

1. Alle bud skal inngis skriftlig til megler, som formidler disse videre til selger. Med skriftlige bud menes også elektroniske meldinger som e-post og SMS når informasjonen i disse er tilgjengelig også for ettertiden. Kravet til skriftlighet gjelder også budforhøyelser, og motbud (bud fra selger), aksept eller avslag fra selger. Før formidling av bud til selger skal megler innhente gyldig legitimasjon og signatur fra budgiver. Kravet til legitimasjon og signatur er oppfylt for budgivere som benytter e-signatur som f.eks. BankID eller MiniID.

2. Et bud bør inneholde eiendommens adresse (eventuelt gnr/bnr), kjøpesum, budgivers kontaktinformasjon, finansieringsplan, akseptfrist, overtakelsesdato og eventuelle forbehold som for eksempel usikker finansiering, salg av nåværende bolig ol. Normalt vil ikke et bud med forbehold bli akseptert før forbeholdet er avklart. Konferer gjerne med megler før bud inngis.

3. Megler skal legge til rette for en forsvarlig avvikling av budrunden. I forbrukerforhold (dvs. der selger er forbruker) skal megleren ikke formidle bud med kortere akseptfrist enn kl. 12:00 første virkedag etter siste annonserte visning. Etter denne fristen bør budgiver ikke sette en kortere akseptfrist enn at megler har mulighet til, så langt det er nødvendig, å orientere selger, budgivere og øvrige interessenter om bud og forbehold. Dersom bud inngis med en frist som åpenbart er for kort til at megleren kan avvikle budrunden på en forsvarlig måte som sikrer selger og interessenter et tilstrekkelig grunnlag

for sine handlingsvalg, vil megler fraråde budgiver å stille slik frist.

4. Megler skal ikke formidle bud med forbehold om at budet eller forbehold i budet skal holdes skjult (hemmelig) for andre budgivere og interessenter.

5. Megleren vil uoppfordret gi sin vurdering av det enkelte bud overfor selger, når budet er gitt innenfor fristene i punkt 3.

6. Megleren skal, så langt det er nødvendig og mulig, holde budgiverne skriftlig orientert om mottatte bud, herunder budets størrelse, forbehold og akseptfrist. Megler skal så snart som mulig bekrefte skriftlig overfor budgivere at budene deres er mottatt. For øvrig vil megler, på forespørsel fra andre, opplyse om aktuelle bud på eiendommen, herunder relevante forbehold.

7. Kopi av budjournal skal gis til kjøper og selger uten ugrunnet opphold etter at handel er kommet i stand. Dersom det er viktig for budgiver å bevare sin anonymitet, bør budet formidles gjennom fullmektig.

8. Etter at handel har kommet i stand, eller dersom en budrunde avsluttes uten at handel er kommet i stand, kan en budgiver kreve kopi av budjournalen i anonymisert form.

VIKTIGE AVTALERETTSLIGE FORHOLD:

1. Det eksisterer ingen angrerett ved salg/kjøp av fast eiendom.

2. Når et bud er inngitt til megler og innholdet i budet er formidlet til selger (slik at selger har fått kunnskap om budet), kan budet ikke kalles tilbake. Budet er da bindende for budgiver frem til akseptfristens utløp, med mindre budet før denne tid avslås av selger eller budgiver får melding om at eiendommen er solgt til en annen. Man bør derfor ikke gi bud på flere eiendommer samtidig dersom man ikke ønsker å kjøpe flere enn en eiendom.

3. Selger står fritt til å forkaste eller akseptere ethvert bud, og er for eksempel ikke forpliktet til å akseptere høyeste bud.

4. Når en aksept av et bud har kommet frem til budgiver innen akseptfristens utløp er det inngått en bindende avtale.

5. Husk at et eventuelt bud fra selger til kjøper (såkalte «motbud»), avtalerettslig er et bindende tilbud som medfører at det foreligger en avtale om salg av eiendommen dersom budet i rett tid aksepteres av kjøper.



proaktiv.no



Malin Skevik
Eiendomsmegler
980 54 137
msk@proaktiv.no

PROAKTIV

Trondheim Øst Eiendomsmegling AS

Brøsetveien 168, 7069 TRONDHEIM, 73 20 26 50, moholt@proaktiv.no