

PROAKTIV



THE ONLY
ASTROLOGY BOOK
YOU'LL EVER NEED
ELEANOR MARSHALL WHEELER

RECIPES & MORE

HOLMEGATA 31



Våre kontorer

TRØNDELAG

• Trondheim

Bassengbakken 4,
7069 Trondheim
Tlf.: 73 99 22 55
trondheim.sentrum@proaktiv.no

• Heimdalen

Søbstadveien 1, 7088 Heimdalen
Tlf.: 72 59 92 40
heimdal@proaktiv.no

• Moholt

Brøsetveien 168,
7069 Trondheim
Tlf.: 73 20 26 50
moholt@proaktiv.no

MØRE OG ROMSDAL

• Ålesund

Løvenvoldgata 7, 6002 Ålesund
Tlf.: 91 73 83 52
jon@proaktiv.no

VESTLAND

• Småstrandgt.

Småstrandgaten 6, 5014 Bergen
Tlf.: 55 36 40 40
proaktiv.bergen@proaktiv.no

• Sandviken

Chr. Michelsensgt. 5A, 5012 Bergen
Tlf.: 55 30 32 00
sandviken@proaktiv.no

• Arna & Åsane

Myrdalsvegen 22, 5130 Nyborg
Tlf.: 47 50 69 11
arna.aasane@proaktiv.no

• Voss

Vangsgata 16, 5700 Voss
Tlf.: 56 52 19 50
voss@proaktiv.no

ROGALAND

• Haugesund

Haraldsgata 139, 5527 Haugesund
Tlf.: 90 84 36 56
haugesund@proaktiv.no

• Stavanger

Løkkeveien 52, 4008 Stavanger
Tlf.: 51 52 75 75
stavanger@proaktiv.no

• Sandnes

Langgata 3, 4306 Sandnes
Tlf.: 51 66 88 00
sandnes@proaktiv.no

• Sola

Solakrossen 13, 4050 Sola
Tlf.: 98 08 94 03
sola@proaktiv.no

• Jæren

Torgvegen 2, 4350 Kleppe
Tlf.: 51 48 22 00
jaeren@proaktiv.no

AGDER

• Kristiansand

Fjellgata 4, 4612 Kristiansand
Tlf.: 45 90 91 00
kristiansand@proaktiv.no

OSLO

• Briskeby

Løvenskioldsgt. 23, 0260 Oslo
Tlf.: 22 44 24 00
briskeby@proaktiv.no

AKERSHUS

• Lørenskog

Rådmann Paulsens gate 28
1461 Lørenskog
Tlf.: 67 90 40 10
lorenskog@proaktiv.no

• Lillestrøm

Storgata 5A, 2001 Lillestrøm
Tlf.: 63 80 59 90
lillestrom@proaktiv.no

BUSKERUD

• Drammen, Lier & Holmestrand

Albums gate 15, 3016 Drammen
Tlf.: 97 74 42 47
drammen.lier@proaktiv.no

ØSTFOLD

• Sarpsborg

Torggata 8, 1707 Sarpsborg
Tlf.: 69 12 60 60
borg@proaktiv.no



BAKERØYNA

Innbydende sentrumsnær toppleilighet over 3 plan | To uteplasser m/
solrik beliggenhet | Parkeringsplass m/ elbillader

NØKKEL- INFORMASJON



Adresse: Holmegata 31, 5523
HAUGESUND

Gnr./Bnr./Snr.: Gnr. 38, bnr. 102, snr. 3

Prisantydning: 2.650.000,-

Omkostninger: 80.240,-

Totalpris: 2.730.240,-

Kommunale avgifter: 11.056,-

Boligtype: Eierseksjon

Byggeår: 1918

Soverom: 1

BRA: 75 m²

BRA-i: 75 m²

Etasje: 2

Parkering: Det følger med fastsatt
parkeringsplass til leiligheten, ellers er det
gateparkering. Det er montert elbillader.

Fellestomt: 398.2 m²

Felleskostnader pr. mnd.: 1.200,-

Felleskostnader inkl.: Utvendig hus
forsikring hos IF skadeforsikring og
fremtidig vedlikehold.

Energimerke: Rød G.

INNHold

2	5	7	8
Nøkkelinformasjon	Leder/megler	Kontorets side	Nærområdet
12	14	20	38
Intervju med selger	Informasjon om boligen	Boligen i bilder	Plantegninger
42	48	110	
Kjerneinformasjon	Vedlegg	Budskjema	

LES HVA VÅRE KUNDER SIER OM OSS

"Vi ble godt ivaretatt"

"Fikk god oppfølging og forklaring i salgsprosessen."

Kristian Valentinsen

"Synes det var ein ryddig og god opplevelse."

"Fornøyd!"

Tore Flatebø Jordal

"Smertefritt opplegg"

"Gode mulighet for å tilpasse det til akkurat ens egne behov eller ønsker."

Øystein Lindsheim

"Jeg har bare positive ord å si om megler og Proaktiv!"

"Hun er en fantastisk megler, som både er jordnær, profesjonell og kreativ. Følte meg godt ivaretatt under hele salgsprosessen."

Anne Berit Pedersen

"Super megler"

Liv Jorunn Øvrebø

"Svært tillitsvekkende, engasjert og konkurransedyktig på betingelser gjorde at Proaktiv ble valgt til oppdraget i konkurranse med andre meglere. Svært service innstilt og leverer iht plan og forventning, Terningkast 6 uten tvil."

"Er veldig "Proaktiv" og kundeorientert. Viser stor motivasjon og selger seg inn til oppdraget med toppkarakter. Er konkurransedyktig på pris for tjenesten. Lager tidsplan i samarbeide med oppdragsgiver og følger denne til punkt og prikke. Innhenter nødvendig informasjon og lager en veldig god Finn annonse og et flott prospekt. Koordinerer med stylist, fotograf og taks mann effektivt. Er veldig service innstilt, foretar privatvisninger, håndterer potensielle kjøper veldig bra og arbeider for å få en best mulig pris for eiendommen. Alt med et smil. Oppsummert så er dette en leveranse godt over forventet."

Jan Westergaard

"Beste meglere i byen??"

"Anbefaler til de rundt om jeg vet om noen som skal selge. De er hyggelige, imøtekommende damer hvor prosessen var informativ, rask og smidig!"

Maria Johansson

"Flink og dyktig megler"

"Fornøyd"

Jon Magnus Torvestad

"God og profesjonell oppfølging"

"Vi er veldig fornøyd med salgsprosessen"

Benjamin Graeme Le Feuvre

"Me har hatt ein utruleg fin salgsopplevelse med Proaktiv. Tilgjengelig, hyggelig, dyktig og ryddig. Salget gjekk over all forventning. Kan virkelig anbefale Proaktiv!."

"Det var godt å vite at me kunne ringe dem med spørsmål både før og etter budrunden var over. Tusen takk for god opplevelse."

Malena Grov Ottesen

"Proaktiv er en plass vi kan anbefale"

"Tilgjengelig og svarte på spørsmålene som vi hadde, fulgte opp hele veien under prosessen"

Kjetil Jakob Fiskå

”

"For oss i Proaktiv er det å megle boliger som å spille sjakk. Vi overlater ingenting til tilfeldighetene. Det merker både den som skal selge bolig og den som skal kjøpe."

Eiendomsmegler / Partner / Fagansvarlig: **Trude Madtsen**



Trude Lund Madtsen

Eiendomsmegler / Partner /

Fagansvarlig

Mobil: 959 60 545

E-post: trude@proaktiv.no

AVDELING:

Proaktiv Haugesund

E-post: Haugesund@proaktiv.no

DIN EIENDOMSMEGLER

Trude Lund Madtsen har flere års erfaring i bransjen og har tatt sin bachelorutdanning i Sogndal. Før hun landet på å bli eiendomsmegler, ønsket hun å jobbe innenfor et yrke hvor lidenskapen hennes for mennesker og salg skulle være i fokus. Hun landet fort på eiendomsmegler, og har aldri sett seg tilbake. For Trude handler ikke bransjen kun om salg av eiendom. For henne er eiendomsmeglerbransjen så mye mer. Hennes kunder kan forvente tilstedeværelse, en motivert megler som aldri gir opp, og en rådgiver med høy kompetanse gjennom hele prosessen.

Hvert boligsalg er annerledes, og alle mennesker er forskjellige. Trude mener derfor det aldri er én plan som kan gjennomføres for hvert boligsalg. Alle eiendommer trenger en skreddersydd plan for å oppnå et optimalt resultat, der tilfeldigheter ikke får spillerom. Ofte er det ikke bare en eiendom som skal selges. Det er et hjem med mange minner, og en drøm som er innen rekkevidde.

Trude er der alltid fra start til slutt, men veien stopper ikke med boligsalget. Hun er en megler man alltid kan ringe om råd og veiledning, uansett hvor i prosessen du befinner deg. Skulle du ha spørsmål om smarte valg i nåværende bolig for å øke verdien, eller har du behov for en verdivurdering, så ser Trude frem til å hjelpe deg. Sammen lager dere en

skreddersydd plan for å finne den rette kjøperen til din bolig.

Eiendomsmegler / Partner / Fagansvarlig **Trude Lund Madtsen**

«ALT SOM ER VERDT Å GJØRE,
ER VERDT Å GJØRES BRA.»

Lord Philip Chesterfield

”

Verdifulle kunder
fortjener **verdifull**
rådgivning.



PROAKTIV HAUGESUND

Beliggenhet

Vi holder til i Haugesund sentrum, midt i Haraldsgata.

Proaktiv Haugesund kontor:

Haraldsgata 139, 5527 Haugesund

Postadresse:

Postboks 635, 5502 Haugesund

Tlf.: 908 43 656 / 959 60 545

E-post:

haugesund@proaktiv.no

Vi er et firma med nye metoder og en annerledes tankegang.

For oss er ikke eiendomsmedling bare en jobb, for oss er det så mye mer enn det. Vi ønsker å skape relasjoner som gjør at kunden velger oss igjen og igjen. Vi ønsker at kunden skal være så fornøydde at de anbefaler oss videre og tar kontakt den dagen de har gjort oppgraderinger og trenger en verddivurdering.

Våre kunder kan alltid forvente tilstedeværelse og motiverte meglere som alltid vil kjempe for å skape det lille ekstra. Kundene våre skal alltid føle seg trygge i salgs- og kjøpsprosessen

og vite at vi alltid kun er en telefonsamtale unna. Vi blir en samtalepartner gjennom hele prosessen, både på fag, sosialt og som en støttespiller.

Å finne den rette kjøperen til din bolig er en lang prosess som består av mange trinn. Det er derfor plan og metode er så viktig. Alt vi foretar oss, fra vi først besikter boligen til kontrakt med ny eier signeres, er nøye gjennomtenkt.

Eiendomsmedling er forhandling, verdifull rådgivning og evnen til å sørge for at prosess og resultat går som avtalt. Dette får du hos oss.



BAKERØYNÅ

Kommune: Haugesund

Med en ny leilighet følger en ny beliggenhet. Du kjøper på mange måter hva området rundt har å by på. Butikker, turområder, avstand til skoler og barnehager, eller studiesteder og kulturelle scener. Bor du riktig - har du det bedre.

Beliggenhet

Perfekt beliggenhet på Bakerøynå med alt en måtte trenge i hverdagen kun en gåtur unna. Her kan en spasere til sjøkanten for å bade på de fine sommerdagene og butikkene er like unna. Er du glad i hva Haugesund har å by på av restauranter, klesbutikker og kjøpesentere? Da er dette beliggenheten for deg. Barnehage, skole og høyskolen er også like ved.

En leilighet som gjør hverdagen enklere, med alt du måtte trenge like ved. Er du glad i tur, er starten av kysttuen kun en gåtur unna, hvor en kan nyte havutsikten med et god selskap.

Bebyggelse

Eiendommen er beliggende i etablert boligområde på Bakarøynå hovedsakelig bestående av variert boligbebyggelse som eneboliger, rekkehus og leilighetsbygg.



OFFENTLIG TRANSPORT

🚶	Havnaberg seniorsenter Linje 201, 231, 631, 632, 700	6 min 0.5 km
✈️	Haugesund Karmøy	22 min
✈️	Bergen Flesland	97.1 km

DAGLIGVARE

	Rema 1000 Bytunet PostNord	8 min 0.7 km
	Kiwi Kirkegata Haugesund	10 min

VARER/TJENESTER

🛒	Markedet	15 min
🏪	Vitusapotek Haugesund	12 min

SPORT

🏀	Skagegata balløkke Ballspill	1 min 0.1 km
🏀	Hauge skole Aktivitetshall, ballspill, basket	10 min 0.8 km
🚲	iTrain Haugesund	8 min
🚲	Vici treningssenter	14 min

LADEPUNKT FOR EL-BIL

🚗	Clarion Collection Hotel Amanda	10 min
---	---------------------------------	--------



Nabolaget ditt!

Stedet du bor blir en del av deg



«Verdifulle kunder fortjener verdifull rådgivning.»

Et innblikk i ditt nye nærområde og hva det har å by på.
Passer det dine ønsker og behov?



SKOLER

Hauge skole (1-7 kl.) 219 elever, 13 klasser	10 min 0.8 km
Gard skole (1-7 kl.) 421 elever, 22 klasser	21 min 1.7 km
Lillesund skole (1-7 kl.) 398 elever, 19 klasser	5 min 2.3 km
HTG-U (8-10 kl.) 77 elever, 6 klasser	20 min 1.7 km
Haraldsvang skole (8-10 kl.) 594 elever, 22 klasser	23 min 1.9 km
Skeisvang videregående skole 590 elever, 21 klasser	17 min 1.5 km
Haugesund Toppidrettsgymnas 300 elever, 10 klasser	19 min 1.6 km

BARNEHAGER

Kyvikdalen barnehage (1-6 år) 88 barn	11 min 1 km
Grid FUS barnehage	15 min
Ona FUS barnehage	15 min



Adkomst

Se kartfunksjonen i boligannonseren eller på eiendommens hjemmeside for veibeskrivelse. Ved å trykke på kartet får du enkelt tilgang til en spesifisert reiserute fra ønsket startdestinasjon til den aktuelle boligen. Det vil bli skiltet med Proaktivs visningsskilt under annonserte visninger.

BOLIGMASSE

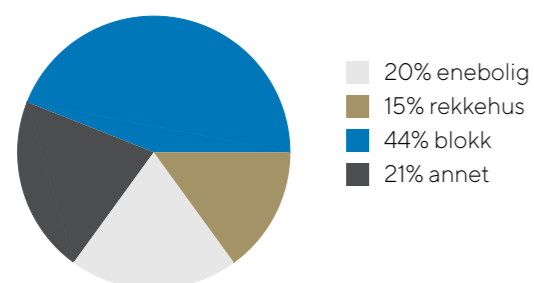

Livet i Holmegata 31

Det er ingen som kjenner livet i leiligheten bedre enn selgerne. I intervjuet har hun besvart en rekke spørsmål du som interessent gjerne ønsker svar på.

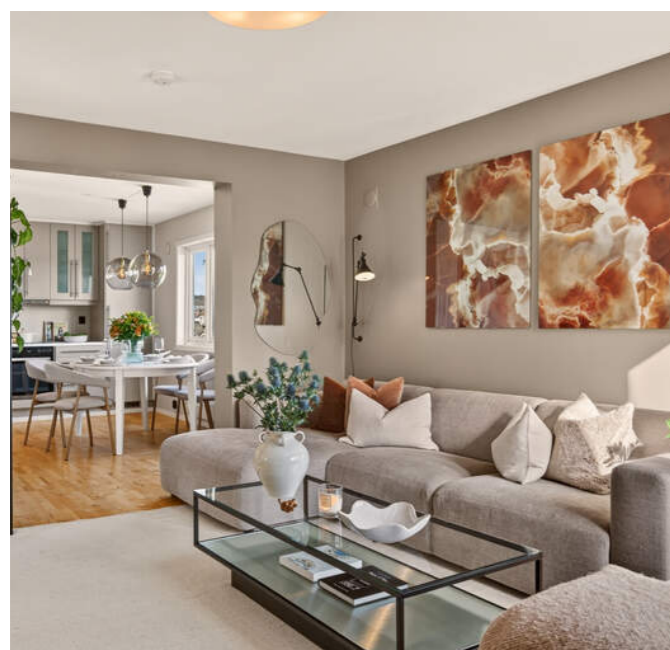

”

"Alt du trenger i en leilighet, pluss litt til!"

Selger: Miriam

Når kjøpte du eiendommen?

Jeg kjøpte leiligheten i 2020.

Hva var avgjørende for valget ditt?

Lite visste jeg at jeg skulle bli så glad i dette området i tillegg til leiligheten når jeg kjøpte den! Jeg elsket det praktiske med egen parkering, gode solforhold, kjekk planløsning og en lys og innbydende leilighet! I tillegg har jeg satt pris på all boltplass, den rolige beliggenheten i tillegg til nærheten til sentrum.

Hvordan er solforholdene?

Solen titter først frem på plattingen v/ utvendig bod. Her er det gode solforhold på morgen/dag, fra kl 15 på sommerstid kikker solen frem på terrassen i 2. Etasje blir der til solnedgang rundt kl 10.

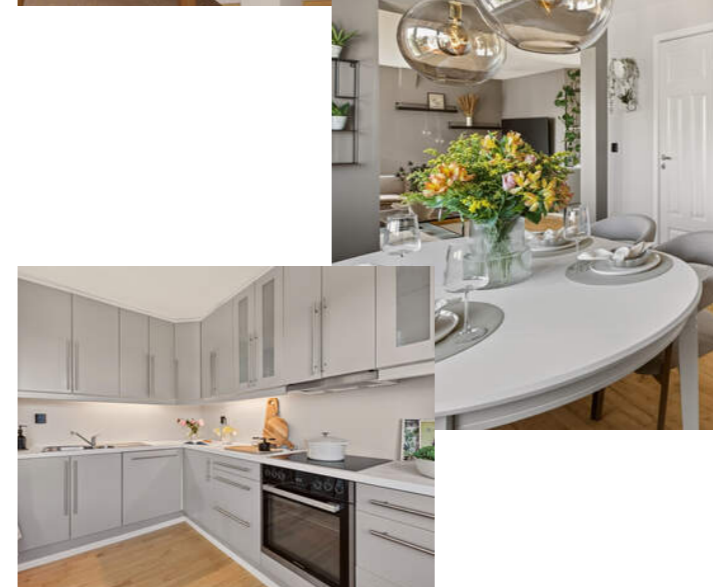

Hva har du likt best med området?

De rolige gatene, hyggelige naboene og miljøet på Bakarøy! Nærheten til Haugesund sentrum, kort avstand til turområder i Vangen eller Kyststien er også et pluss.

Til slutt - beskriv boligen med tre ord!

Urban, sentrumsnær og stilig!

Eiere av boliger besitter en tyngre og mer inngående kunnskap til eiendom-mens historikk, kvaliteter, gode og dårlige sider. Vi vet at det er en del informasjon du som kjøper både bør få, og ikke minst vil ha, for å treffe en avgjørelse om kjøp på riktig grunnlag. Noen ganger opplever man at spørsmål kan være for private

eller tiden for dårlig på en visning. Det er ofte mange på visning og selger er opptatt, eller i enkelte tilfeller - ikke til stede i det hele tatt.

Selgerne har lagt ved egenerklæring senere i prospektet, der har de avgitt erklæringer knyttet til de tekniske sidene

ved eiendommen og dens historikk. I dette intervjuet søker vi å få svar på noen av de mer emosjonelle sidene - hvordan har opplevelsen av å bo her vært og svarte den til forventningene de hadde når eiendommen ble kjøpt.

VELKOMMEN TIL HOLMEGATA 31

Vi starter utendørs - leiligheten har to kjekke uteplass og fellesareal med parkeringsplass.

Parkering

Det følger med fastsatt parkeringsplass til leiligheten, ellers er det gateparkering. Det er montert elbillader. I henhold til seksjoneringen deler seksjon 2 og 3 parkeringsplass i bredden på tomten som er felleseid.

Tomtestørrelse

398 m²

Beskrivelse av tomt

Felles tomt. Tomten er delt opp til seksjonene i seksjoneringen.

TAKST OG TILSTAND

Byggemåte

Taktekkingen er av betongtakstein. Takrenner og nedløp av plast. Veggene har trekonstruksjon av ukjent utførelse. Fasade/kledning har liggende og stående bordkledning. Bygningen har malte trevinduer med 2-lags glass. Malt hovedytterdør av tre. Malt altandør av tre med 2-lags glass. Altan er bygget av tre. Det er montert terrassebord av tre på tilfarere over tekking.

Se vedlagt tilstandsrapport.

Bygningssakskyndig

Knutsen Takst AS (befaringsdato: Mandag, 15. juni 2026)

Sammendrag selgers egenerklæring

- 2022 ny varmtvannsbereder. Utført av Bjelland VVS as.
- 2022, Byttet fra kun dusjhode til waterfall og dusjhode.
- En svakhet rundt beslag på tak gjorde at det kom vann inn til tak i bod v/varmtvannsbereder. Taket utvendig ble utbedret og følgeskadene av dette. Det ble lagt ny isolasjon, dampspærre, gipsplater, sparkling av tak og taklister. Skaden ble utbedret av sameiets bygningsforsikring.
- 2022, Vinduer i trappoppgang er byttet. Arbeidet er utført v/vennetjeneste. Sameiet dekket deler av kostnaden for bytte av vinduene.
- Kjellerleiligheten har montert ventilasjon som sirkulerer luften og har forbedret kvaliteten på den seksjonen.
- 2022, montert elbillader, Persson Elektro AS.
- 2022, Byttet kort på utedelen til varmepumpen. Enkon Varmepumper Haugesund
- Noen vannskier/bord som må byttes. Sameiet har avtalt at disse byttes i forbindelse med maling av fasade
- I 2022 ble det lagt nytt terrassedekke på terrasse i 2. etasje. Det ble fjernet sarnafil og lagt beslag, plater og dekke på terrasse. Utført av ufaglært.
- Ny integrert oppvaskmaskin fra whirlpool i 2022.
- Ny steketopp og komfyr i 2024.
- Nytt integrert kombiskap på kjøkken i 2024.
- Ny kjøkkenventilator i 2025.
- Sameiet har utført malingsarbeid på gjerde og fasade. Arbeidet ble fordelt tilnærmet lik til tre seksjoner. Leiligheten som selges har utført sin del av vedlikehold av maling.







DITT NYE FRISTED?

Tenk å nyte de fine sommerdagene her med gode venner og noe godt i glasset?



EGEN PARKERINGSPLASS MED ELBILLADER

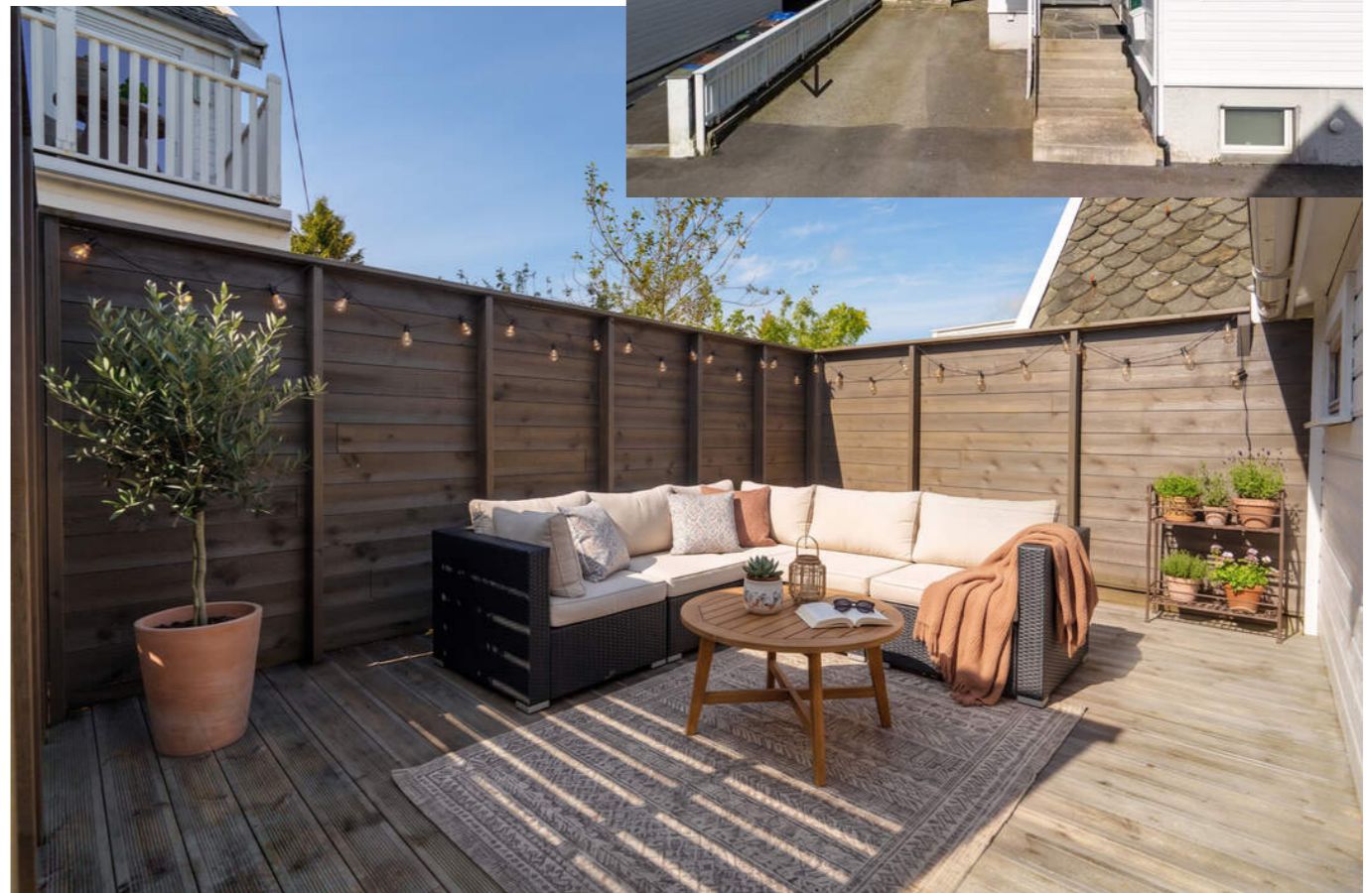

VELKOMMEN INN!

Vi har sett på fasade, uteplasser og tekniske beskrivelser. Nå skal vi inn i leiligheten og ta for oss alle rom.

Innhold

Velkommen til Holmegata 31!

Leiligheten ligger i øverste etasjen og inneholder:

Oppgang.

Gang, 2 boder, stue, kjøkken, badrom og et soverom.

Loftetasje med stort rom med mange muligheter.

Areal

Bruksareal:

1. etasje

BRA-i: 6 kvm

Total BRA: 6 kvm

2. etasje

BRA-i: 69 kvm

Total BRA: 69 kvm

Terrasse- og balkongareal:

1. etasje: 13 kvm

2. etasje: 9 kvm

Arealene er oppgitt av bygningssakkyndig på grunnlag av NS3940(2023). Eventuelle betegnelser på rom er angitt ut fra faktisk bruk, uavhengig av hva som er godkjent hos bygningsmyndighetene. Vedlagte plantegninger er ikke målbare.

Ikke målbare arealer

Loft har ikke måleverdige arealer på grunn av lav takhøyde.

Rom må ha takhøyde på minimum 1,9 meter (i en bredde på min. 60 cm) for å være måleverdige iht NS 3940.

Fellesarealer og rettigheter til bruk

Felles tomt, men tomten er merket opp med eierforhold for seksjonene i seksjoneringen. Denne leiligheten har egen merket parkeringsplass, egen terrasse på bakkeplan og utebod.

Standard

Dette er en leilighet som passer de fleste og krysser av de fleste bokser. Her har du gåavstand til alt du måtte trenge og en leilighet som gjør hverdagen enklere.

Når en kommer inn i trappoppgangen, er det gode muligheter til å henge fra seg yttertøy før en tar seg videre opp i leiligheten. Før en trekker seg inn i leiligheten er det en bod ved trappen, som er perfekt til lagring av diverse som støvsuger, vaskeutstyr og mer.

Når en kommer inn i leiligheten, er det en trivelig og lys stue med en behagelig størrelse og flere møbleringsmuligheter. Det er flere vinduer rundt leiligheten som gir mye lyssinnslipp og en lunhet. Det er utgang til en kjøkk balkong, med nydelige solforhold. Her kan du virkelig nyte de fine sommerdagene.

Fra stuen er det en åpen løsning til kjøkkenet, hvor det er god plass til spisegruppe. Her kan du invitere over gode venner eller familie en lørdagskveld, på et bedre måltid.

Malt kjøkken med integrerte hvitevarer som platetopp, komfyr, oppvaskmaskin og kjøleskap med frys. Alle hvitevarene er byttet og av nyere modell. Her er det godt med skaplass. Fra kjøkkenet er det også tilgang til en bod, hvor en kan gjemme



bort diverse kjøkkenutstyr og få et skikkelig system.

Det er et soverom i leilighet, det har en behagelig størrelse med godt med garderobeplass!

Helfliset badrom med varmekabler som er innredet med badromsservant, toalett og dusj. Her er det god plass til både vaskemaskin og tørketrommel.

Leiligheten har tilgang til et loft som gjemmer seg bak en dør ved inngangen i andre etasje. Her er det en god trapp som fører deg opp til loftet. Et utrolig kjekt ekstra rom som kan bli brukt som en tv-stue, gjestesoverom eller det en måtte ønske. Her er det også sideskap hvor en kan oppbevare sesongpynten som juletre og påskepynt. Denne etasjen er ikke godkjent som varig opphold.

Denne leiligheten har også en ekstra solplass på bakkeplan bak parkeringsplassen. Her kan en møblere med en kjekk sittegruppe og kose seg med hyggelig selskap. Leiligheten har også en egen bod ved solplassen, som er perfekt til lagring av bildekk, uteredsaker og mer.

Vi vil gjøre spesielt oppmerksom på viktigheten av å lese igjennom rapportens TGIU (tilstandsgrad ikke undersøkt), samt TG2 og TG3 som angir avvik fra normal slitasje, høy alder, bygningsdel som må utbedres, og lignende. For ytterligere informasjon om byggemåte, årsak bak tilstandsgrader, konsekvens og anslag på eventuelle utbedringskostnader, se tilstandsrapport som ligger vedlagt. Interessenter oppfordres til å kontakte bygningsmyndig ved eventuelle bygningstekniske spørsmål.

Selveierleilighet
Utvendig
Taktekking,TG2

Taktekkingen er av betongtakstein. Taket er besiktiget fra bakkenivå. Siden taket (takkonstruksjon, taktekking og skorstein) kun er observert fra bakkenivå, er vurderingen begrenset av dette. Det er ikke sikkerhetsmessig forsvarlig å bevege seg ut på taket eller observere fra stige. Selv om det ikke er avdekket skader under befaringen, betyr ikke dette at det ikke foreligger skader som en besiktigelse på taket kan avdekke. Vær oppmerksom på denne risikoen. En undersøkelse av taket kan utføres av en fagperson under tilstrekkelige sikkerhetsforhold.

Vurdering av avvik:
- Mer enn halvparten av forventet brukstid er passert på taktekkingen.
- Mer enn halvparten av forventet brukstid er passert på undertak.

Tiltak
- Når taktekking og undertak begynner å bli gamle, øker risikoen for lekkasjer, noe som kan føre til omfattende og

kostbare reparasjoner av underliggende konstruksjoner dersom en ikke foretar tiltak på konstruksjonene før dette oppstår.

- Det anbefales å få utført en grundigere undersøkelse av taket av fagperson under sikre forhold, da dagens vurdering er begrenset til observasjon fra bakkenivå. Mer enn halvparten av forventet brukstid på taktekking og undertak er passert, noe som øker risikoen for skjulte skader og lekkasjer. Overvåk tilstanden jevnlig og vær forberedt på at utskiftning kan bli nødvendig for å unngå følgeskader på bygningen.
Innvendig

Etasjeskille/gulv mot grunn,TG3
Etasjeskiller er av trebjelkelag.

Vurdering av avvik:
- Målt høydeforskjell på over 30 mm gjennom hele rommet. Tilstandsgrad 3 gis med bakgrunn i standardens krav til godkjente måleavvik.
- Høydeforskjeller på gulv er vurdert med tilfeldige målinger innvendig i hvert rom og ikke totalt pr etasje. Det kan derfor forekomme skjevheter som ikke er registrert ved måling. Det ble målt 40 mm høydeforskjell på gulv i stue/kjøkken. Det ble målt 40 mm høydeforskjell på gulv på loft.

Tiltak
- For å få tilstandsgrad 0 eller 1 må høydeforskjeller rettes opp. Det vil imidlertid sjelden være økonomisk rasjonelt som et enkeltstående tiltak i en bolig som dette. Dersom boligen en gang skal renoveres, kan man vurdere slike tiltak.
Kostnadsestimat : 20 000 - 100 000

Våtrom
2.etasje > Bad/vaskerom
Overflater Gulv,TG2
Gulvet er flislagt. Rommet har elektriske varmekabler. Det er ca 3 mm høydeforskjell (fall) mellom topp slukrist og gulv ved dør. Det er ca 35 mm høydeforskjell mellom topp slukrist og topp flis ved terskel til dør.

Vurdering av avvik:
- Det er påvist avvik i fallforhold til sluk i forhold til krav i forskrift på byggetidspunktet.

Tiltak
- Til tross for avviket i fall/høydeforskjell til sluk, vil gulvet fortsatt kunne lede vann mot sluket, men med redusert effektivitet. Dette kan potensielt øke risikoen for vannansamling i enkelte områder av badet.

2.etasje > Bad/vaskerom
Sluk, membran og tettesjikt,TG2
Det er plastsluk og ukjent tettesjikt/membran. Det er synlig mansjett i klemring i sluk.

Vurdering av avvik:

- Mer enn halvparten av forventet brukstid er passert på membranløsningen.

Tiltak
- Det er viktig å merke seg at levetiden til en membran varierer basert på kvalitet, installasjon og bruk. Eldre membraner kan bli sprø og sprekke opp, noe som fører til at de mister sin vanntettende funksjon. Dette kan resultere i vannlekkasjer gjennom vegger og gulv og fuktskader.

Tomteforhold
Fuktsikring og drenering,TG2
Ingen tilgjengelig/synlig drenering. Vurdert kun etter alder.

Vurdering av avvik:
- Mer enn halvparten av forventet levetid på drenering er overskredet.

Tiltak
- Overvåk tilstanden jevnlig. For å få tilstandsgrad 0 eller 1 må dreneringen skiftes ut, men tidspunktet for når dette er nødvendig er vanskelig å si noe om.

Grunnmur og fundamenter,TG2
Vurdering av avvik:
- Det er påvist sprekker i murte/pussede fasader.

Tiltak
- Lokal utbedring må utføres.

Utvendige vann- og avløpsledninger,TG2
Utvendige vann- og avløpsledninger er ikke kontrollert. Tilstandsgrad er vurdert etter alder.

Vurdering av avvik:
- Mer enn halvparten av forventet brukstid er passert på utvendige avløpsledninger.
- Mer enn halvparten av forventet brukstid er passert på utvendige vannledninger.

Tiltak
- Det er ikke behov for utbedringstiltak siden anlegget fungerer i dag, men ut ifra alder kan skader plutselig oppstå på eldre anlegg.

Oppvarming
Varmekabler på bad og varmepumpe.

Info strømforbruk
Leiligheten er bundet opp til Norgespris.

Info energiklasse
Alle eiendommer som selges/leies ut skal ha energiattest. Unntak gjelder blant annet for frittstående bygninger med bruksareal mindre enn 50 m². Det er eier som plikter å fremlegge energiattest og er selv ansvarlig for at opplysningene er riktige. For ytterligere informasjon se www.energimerking.no. Energimerke Rød G

Hvitevarer

Det gjøres oppmerksom på at hvitevarer på kjøkken medfølger ved overdragelsen. Medfølgende hvitevarer leveres uten noen form for garantier, ut over eventuell gjenværende leverandørgaranti.



**TENK OM DETTE ER DITT NYE
HJEM!**

Avslutte en hektisk uke på sofaen med gode venner eller familie?

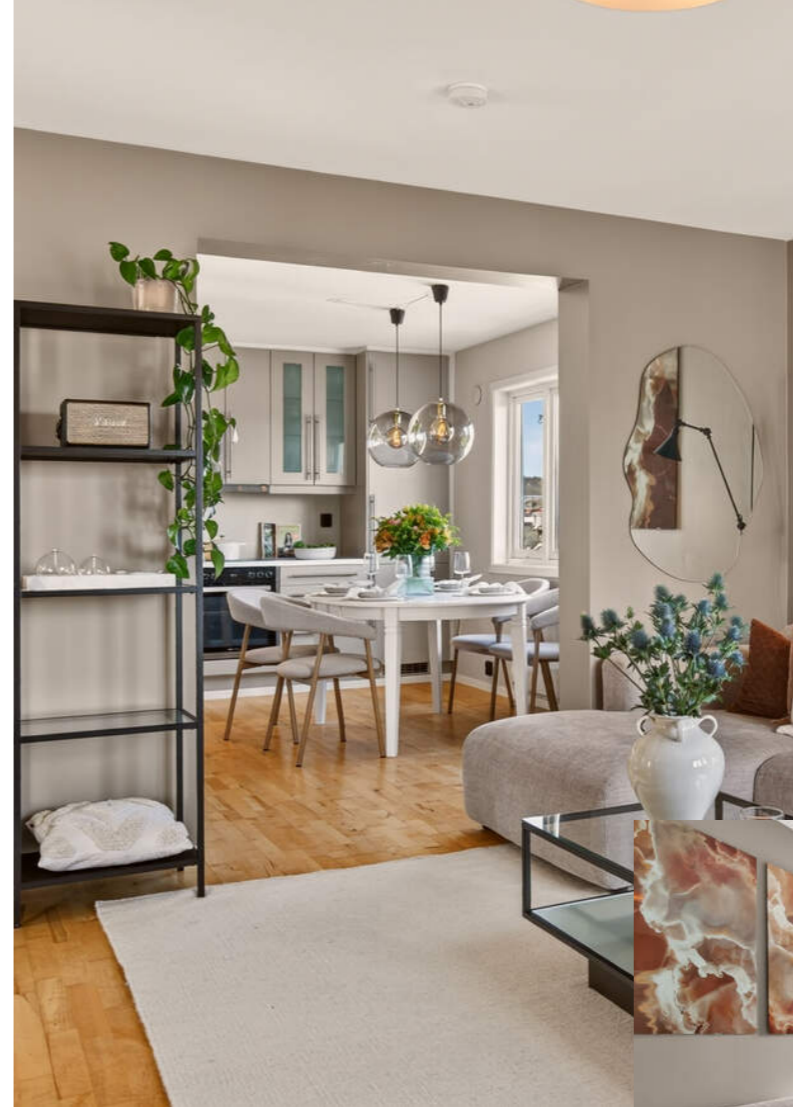





ÅPEN LØSNING

Behagelig åpen løsning fra stue til kjøkkenet. Her kan du virkelig være en del av selskapet ditt mens du lage et godt måltid. Alle hvitevarene er av nyere dato.





SOVEROM

Lunt og trivelig soverom med garderobeskap.

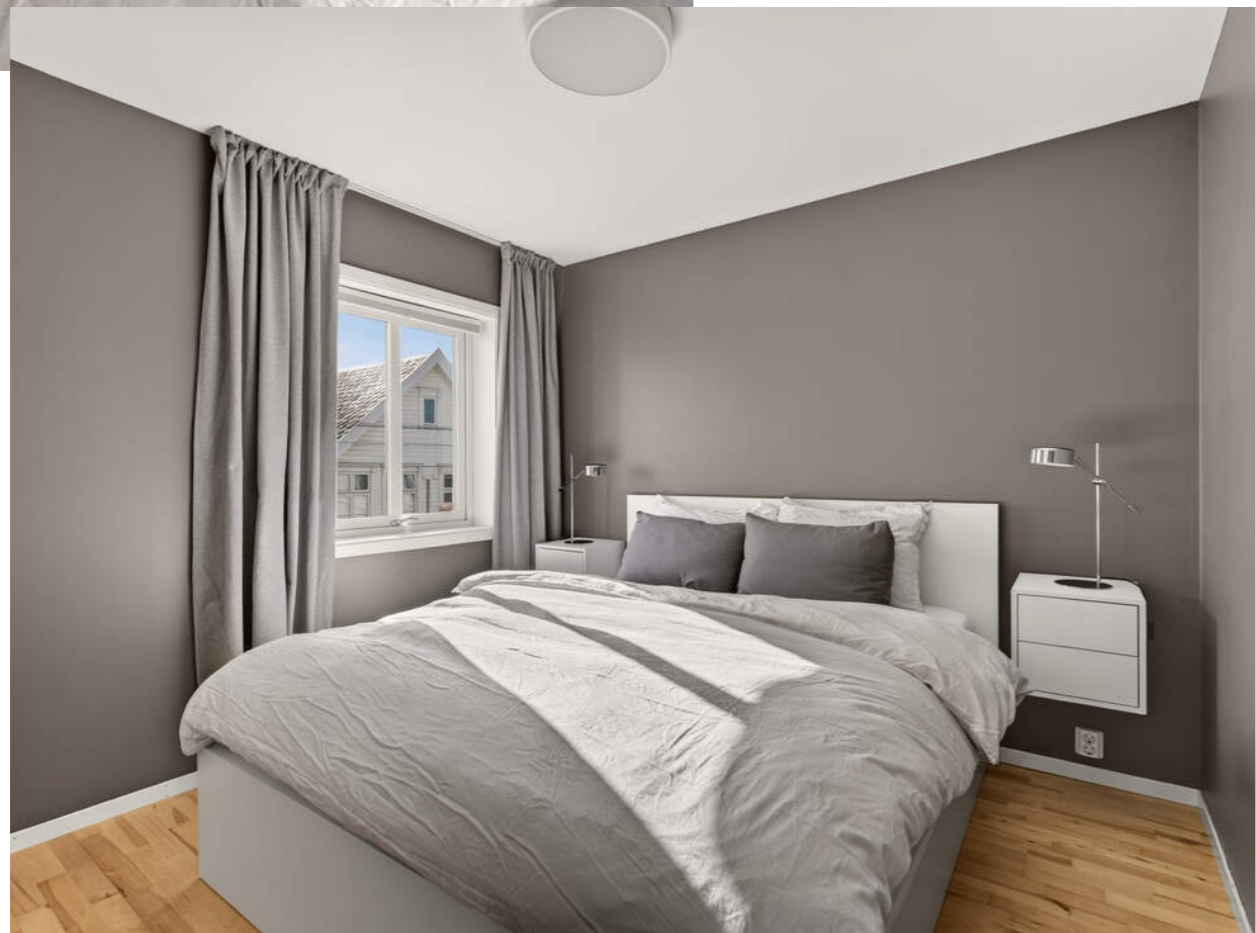



HELFLISET BADEROM

Lyst baderom innredet med baderomsservant, toalett og dusj. God plass til både vaskemaskin og tørketrommel.



Loftetasje





PLANTEGNINGER

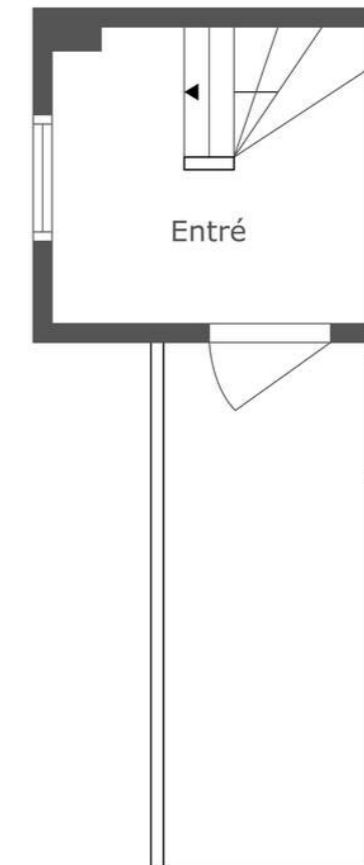

FOTOYOON

Mål Beregnes Med Cubicasa- Teknologi. De Anses Å Være Meget Pålitelge, Men Ikke Garanterte.



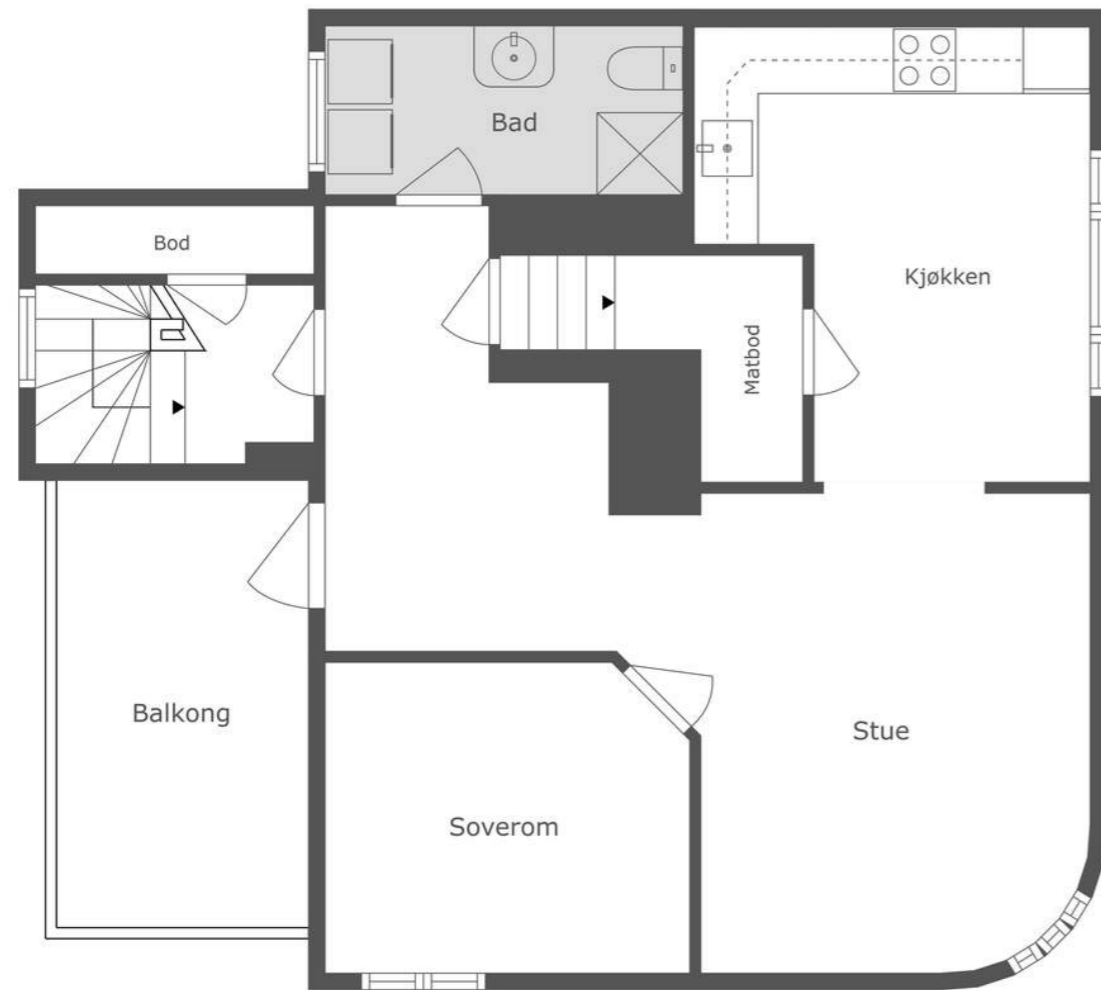

FOTOYOON

Mål Beregnes Med Cubicasa- Teknologi. De Anses Å Være Meget Pålitelige, Men Ikke Garanterte.

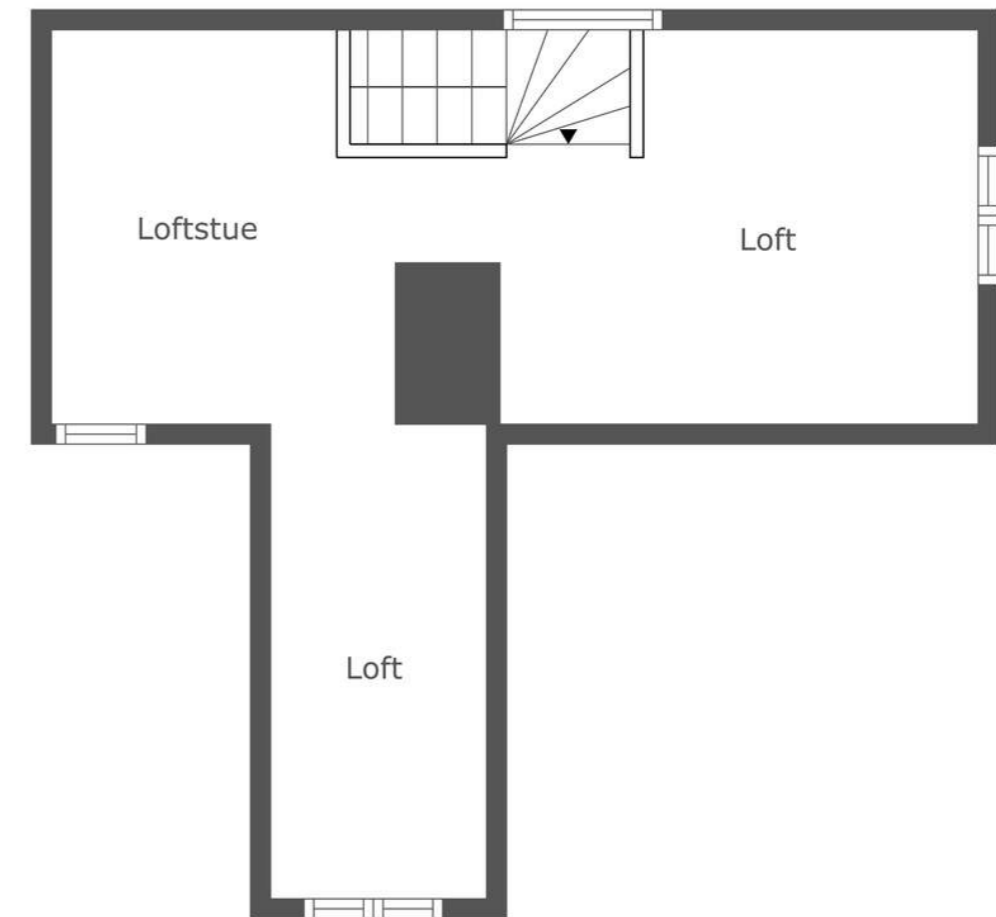

FOTOYOON

Mål Beregnes Med Cubicasa- Teknologi. De Anses Å Være Meget Pålitelige, Men Ikke Garanterte.

KJERNEINFORMASJON

BESKRIVELSE AV EIENDOMMEN

Tomtestørrelse

398 m²

Beskrivelse av tomt

Felles tomt. Tomten er delt opp til seksjonene i seksjoneringen.

SAMEIET / ØKONOMI

Felleskostnader pr. mnd

1.200,-

Felleskostnader inkluderer

Felleskostnader dekker felles utvendig hus forsikring hos IF skadeforsikring og fremtidig vedlikehold.

Regnskap / Budsjett / Kostnadsøkninger

I eierseksjonssameier blir kjøper eier av en sameieandel i eiendommen og får enerett til bruk av sin eierseksjon med eget seksjonsnummer i bygget. Kjøper du en eierseksjon i et eierseksjonssameie, reguleres eierforholdet av lov om eierseksjoner samt vedtekter og husordensregler i sameiet. Vanligvis kan du kjøpe, selge, leie ut og belåne boligen helt fritt. Vedtektene kan inneholde rådighetsbegrensninger. I henhold til eierseksjonsloven er det forbud mot kortidsutleie av seksjonen i sin helhet mer enn 90 døgn i året. Vi oppfordrer alle til å sette seg inn i vedtekter, husordensregler, regnskap, budsjett og årsberetning. Dokumentene vil være tilgjengelig hos meglerforetaket. Det gjøres oppmerksom på at fellesgjeld og felleskostnader kan

varierte over tid som følge av beslutninger foretatt i sameiets styre og/eller generalforsamling, f.eks. ved endringer i kostnadsnivå som økte offentlige avgifter, vedlikeholdsbehov, renteendringer ol.

Ingen kan direkte eller indirekte erverve mer enn to boligseksjoner i et boligsameie i flg. eierseksjonsloven §23. Dersom et erverv har funnet sted i strid med eierseksjonslovens regler kan Kartverket nekte overskjøting. Dersom overskjøting blir nektet, er kjøper likevel forpliktet til å gjennomføre handelen med selger, og oppgjør til selger vil finne sted tross manglende overskjøting.

For felles ansvar og forpliktelser hefter den enkelte sameier i forhold til sin sameiebrøk, jf. eierseksjonsloven § 30.

Formuesverdi primær

563.760,- for 2024

Formuesverdi sekundær

2.255.038,- for 2024

Info kommunale avgifter

Avløp: 2 072,12kr

Eiendomsskatt: 3 508kr

Vann: 1 679,89kr

Renovasjon: 3 796kr

Kommunale avgifter varierer etter forbruk.

Kommunale avgifter

11.056,- for 2025

Info formuesverdi

Stortinget har vedtatt en ny modell for beregning av formuesverdi for bolig. Den nye utregningsmodellen beregner boligverdier basert på grunnkretser i stedet for kommuner, og skal benyttes fra og med inntektsåret 2026.

Det kan medføre at markedsverdien settes høyere eller lavere enn tidligere og innebærer at både selger og megler kan benytte tall som ikke nødvendigvis er oppdaterte på tidspunktet for utarbeidelse av salgsoppgaven.

Det tas derfor forbehold om at formuesverdien kan bli endret og eventuelt øke ved endelig fastsettelse i skatteåret.

For primærbolig utgjør formuesverdien 25 % av beregnet eller dokumentert markedsverdi opptil kr 10 000 000, og deretter 70 % av den delen som overstiger dette beløpet. For sekundærbolig utgjør formuesverdien 100 % av beregnet eller dokumentert markedsverdi.

OFFENTLIGE FORHOLD

Ferdigattest/Midlertidig brukertillatelse

Det foreligger ferdigattest datert 1984.

Det foreligger ferdigattest nybygg - garasje datert 27.02.1969. Byggeåret er antatt og avvik kan forekomme.

Det foreligger byggetegninger på fasade av bygget datert 14.11.1967.

Det foreligger ikke tegninger for hva som er godkjent i bygget innvendig. Godkjennelse foreligger dermed ikke. Det er den som til enhver tid er eier av eiendommen som er ansvarlig for at eiendommen oppfyller offentligrettslige krav og vilkår for bruk. Det er uvisst om godkjenning vil bli gitt ved en evt. søknad. Kjøper overtar ansvar, risiko og konsekvenser knyttet til dette. I ytterste konsekvens kan en manglende godkjenning medføre tilbakeføring av rommet til opprinnelig standard/bruksformål, med dertil tvangsmulkt frem til forholdet er brakt i orden, kfr. megler for ytterligere informasjon.

Ferdigattest er en sluttattest fra bygningsmyndighetene om at et søknadspliktig tiltak er ferdigstilt. At evt. ferdigattest / midl. brukstillatelse eksisterer, gir ingen garanti for at det ikke er utført arbeid som ikke er byggemeldt eller godkjent.

Ferdigattest/brukstillatelse datert

Fredag, 20. juli 1984

Tinglyste heftelser og rettigheter

På eiendommen er det tinglyst følgende heftelser og rettigheter som følger eiendommens matrikel ved overskjøting til ny hjemmelshaver:

05.06.2007 - Dokumentnr: 447166 - Seksjonering

Opprettet seksjoner:

Snr: 3

Formål: Bolig

Tilleggsdel: Grunn

Sameiebrøk: 1/3

Regulerings- og arealplaner

Eiendommen ligger regulert til boligbebyggelse - nåværende etter kommuneplan PBL 200. Ligger i faresone - flomfare.

Eiendommen ligger i hensynssone 7 Hasseløy. Alle arbeider på fasade og takflater skal avklares med byantikvar.

Kopi av situasjonskart er vedlagt salgsoppgave. Utsnitt av plan med tilhørende bestemmelser kan fås ved henvendelse til megler.

Vei/Vann/Avløp

Eiendommen har adkomst via offentlig vei. Eiendommen er tilknyttet kommunalt ledningsnett via private stikkledninger. Eier er selv ansvarlig for private stikkledninger til bygningen. For private fellesledninger er det normalt solidarisk vedlikeholdsplikt.

Radonmåling

Det gjøres oppmerksom på at det ved utleie er krav til å gjennomføre radonmåling, og at forsvarlige nivåer skal kunne dokumenteres. Kravet gjelder alle typer utleieboliger, inkludert leiligheter og hybler i tilknytning til egen bolig, såfremt det betales husleie. I de tilfeller hvor det ikke er opplyst at selger har kunnskap om eiendommens radonnivå må kjøper som ønsker å leie ut hele eller deler av eiendommen, særskilt være oppmerksom på at de overtar ansvaret for den usikkerheten dette medfører. Se <http://www.nrpa.no> for nærmere informasjon.

Adgang til utleie

Seksjonseieren disponerer fritt over egen seksjon med de begrensningene som følger av sameieforholdet og eierseksjonsloven, jf. eierseksjonsloven § 24. Seksjonseieren kan fritt selge, pantsette og leie ut sin egen seksjon.

Korttidsutleie av hele boligseksjonen i mer enn 90 døgn årlig er ikke tillatt. Med korttidsutleie menes utleie i inntil 30 døgn sammenhengende. Grensen på 90 døgn kan fravikes i vedtektene og kan i så fall settes til mellom 60 og 120 døgn. Slik beslutning krever et flertall på minst to tredjedeler av de avgitte stemmene på årsmøtet.

Sameiets styre skal underrettes skriftlig om alle overdragelser og leieforhold.

Det er krav til forsvarlige radonnivåer på utleieboliger. I de tilfeller hvor det ikke særskilt er opplyst at selger har kunnskap om eiendommens radonnivå må kjøpere som ønsker å leie ut hele eller deler av eiendommen, særskilt være oppmerksom på at de overtar ansvaret for den usikkerheten dette medfører. Se <http://www.nrpa.no> for nærmere informasjon.

Offentligrettslig pålegg

Det gjøres oppmerksom på at megler ikke har innhentet særskilte opplysninger om det finnes pålegg fra brann/feierevesen på eiendommen.

Grunnboksdato

Mandag, 15. juni 2026

Konsesjon

Eiendommen er ikke konsesjonspliktig

Odelsrett

Det er ikke odel på eiendommen.

PRISANTYDNING INKLUDERT OMKOSTNINGER**Omk. kjøper beskrivelse**

2 650 000,00 (Prisantydning)

Omkostninger

12 900,00 (Boligkjøperforsikring * (valgfritt))
66 250,00 (Dokumentavgift)
545,00 (Tinglysningsgebyr pantedokument)
545,00 (Tinglysningsgebyr skjøte)

67 340,00 (Omkostninger totalt (uten Boligkjøperforsikring))
80 240,00 (Omkostninger totalt (med Boligkjøperforsikring))

2 717 340,00 (Totalpris inkl. omkostninger (uten Boligkjøperforsikring))
2 730 240,00 (Totalpris inkl. omkostninger (med Boligkjøperforsikring))

Vi gjør oppmerksom på at ovennevnte totalsum er beregnet ut fra kjøpesum tilsvarende prisantydning. Det tas forbehold om endring i gebyrer.

Betalingsbetingelser

Kjøpesum med tillegg av omkostninger skal være disponibelt på meglers klientkonto innen overtakelse. Normalt innebærer dette at fullt oppgjør må være innbetalt på meglers klientkonto senest to virkedager før avtalt overtagelsesdato. Eventuelle vilkår knyttet til innbetalingen, eksempelvis pantedokument som skal tinglyses til fordel for kjøpers bank, må være megler i hende i god tid før overtakelse kan finne sted.

Kjøpesummen skal innbetales fra norsk finansinstitusjon og/eller kjøpers konto i norsk finansinstitusjon. Eventuell egenkapital skal innbetales i én samlet betaling fra kjøpers egen konto i norsk finansinstitusjon.

Alle eiendomsmeglingsforetak har lovpålagt forsikring av klientmidler begrenset oppad til kr 45 mill. Enkelt saker er forsikret inntil kr 15 mill. Dersom kjøpers låneinstitusjon krever tilleggsforsikring ved omsetning over 15 millioner, må kjøper selv eller dennes låneinstitusjon dekke utgiftene forbundet med dette.

Lovanvendelse

Eiendommen selges etter reglene i avhendingsloven. Salgsoppgaven er basert på de opplysningene selger har gitt til megler, den bygningssakyndiges tilstandsrapport, samt opplysninger innhentet fra kommunen, Kartverket og andre tilgjengelige kilder. Selger har godkjent salgsoppgaven. Det er viktig at kjøper setter seg grundig inn i alle salgsdokumentene, herunder salgsoppgave, tilstandsrapport og selgers egenerklæring. Kjøper anses kjent med forhold som er tydelig beskrevet i salgsdokumentene, og slike forhold kan ikke påberopes som mangler. Dette gjelder uavhengig av om kjøper har lest dokumentene. Alle interessenter oppfordres til å undersøke eiendommen nøye, gjerne sammen med fagkyndig før bud inngis. Kjøper som velger å kjøpe usett kan ikke gjøre gjeldende som mangel noe han burde blitt kjent med ved undersøkelsen. Dersom det er behov for avklaringer, anbefaler vi at interessenter rådfører seg med eiendomsmegler eller egne rådgivere før det legges inn bud.

En bolig som har blitt brukt i en viss tid, har vanligvis blitt utsatt for slitasje og skader kan ha oppstått. Slik bruksslitasje må kjøper regne med, og det kan avdekkes enkelte forhold etter overtakelse som nødvendiggjør utbedringer. Normal slitasje og skader som nødvendiggjør utbedring, er innenfor hva kjøper må forvente og vil ikke utgjøre en mangel. Kjøper og selgers rettigheter og plikter reguleres av avtalen mellom partene, samt informasjonen som har vært tilgjengelig for kjøperen i forbindelse med handelen. Avtalen utfylles av avhendingsloven, og det gjelder ulike avtalevilkår avhengig av om kjøper er forbrukerkjøper eller ikke. Dette er nærmere beskrevet nedenfor.

På grunn av ulike avtalevilkår kan selger vurdere bud fra en som ikke er forbruker, ulikt fra en forbrukers bud. Dersom kjøper ikke er forbruker, er selger sitt mulige mangelsansvar begrenset fordi eiendommen selges «som den er». Selger kan ikke ta «som den er» forbehold ovenfor en forbrukerkjøper. Selv et lavere bud fra en som ikke er forbruker kan foretrekkes fordi begrensningen i mulig mangelsansvar kan ha egenverdi for selger. Selger står fritt til å forkaste eller akseptere ethvert bud, og er for eksempel ikke forpliktet til å akseptere høyeste bud. Budgiver skal i budskjemaet avgi egenerklæring om budgiver er forbruker eller næringsdrivende/person som hovedsakelig handler som ledd i næringsvirksomhet.

Forbrukerkjøp - definisjon: Med forbrukerkjøp menes kjøp av eiendom når kjøperen er en fysisk person som ikke hovedsakelig handler som ledd i næringsvirksomhet.

Forbruker - avtalevilkår: Eiendommen har en mangel dersom den ikke er i samsvar med kravene som følger av avtalen, eller det foreligger brudd på bestemmelsene i avhendingsloven §§ 3-2 til 3-8. Hvis eiendommen ikke er i samsvar med det kjøperen må kunne forvente ut ifra alder, type og synlig tilstand, kan det være grunnlag for mangelskrav. Det samme gjelder hvis det er holdt tilbake eller gitt uriktige opplysninger om eiendommen. Dette gjelder likevel bare dersom man kan

gå ut ifra at det virket inn på avtalen at opplysningen ikke ble gitt eller at feil uriktige opplysninger ikke blir rettet i tide på en tydelig måte. Boligen kan ha en mangel etter avhendingsloven § 3-3 dersom det er avvik mellom opplyst og faktisk innvendig areal, forutsatt at avviket er på 2% eller mer og minimum 1 kvm.

Ved beregning av et eventuelt prisavslag eller erstatning må kjøper selv dekke tap/kostnader opptil et beløp på kr. 10 000 (egenandel).

Ikke-forbruker (næringsdrivende) - definisjon: Hvis kjøper er en juridisk person, eller en fysisk person som hovedsakelig handler som ledd i næringsvirksomhet, vil kjøpet ikke anses som et forbrukerkjøp.

Ikke-forbruker - avtalevilkår: Eiendommen har en mangel dersom den ikke er i samsvar med kravene som følger av avtalen. Eiendommen selges «som den er», og selgers ansvar utover det konkret avtalte er da begrenset etter avhendingsloven § 3-9, første ledd andre setning. Avhendingsloven § 3-3 andre ledd fravikes, og hvorvidt boligens arealsvikt utgjør en mangel vurderes etter avhendingsloven § 3-8. Informasjon om kjøpers undersøkelsesplikt, herunder oppfordringen om å undersøke eiendommen nøye, gjelder også for kjøpere som ikke anses som forbrukere.

Interessenter og kjøper må godta at selger og megler bruker elektronisk kommunikasjon i salgsprosessen.

Dersom kjøper er utenlandsk statsborger kreves det at vedkommende har et såkalt D-nummer til erstatning for norsk personnummer. Rekvirering av D-nummer må sendes Kartverket samtidig med innsending av skjøtet for tinglysing. Skjøtet blir liggende i Kartverket inntil kjøper har fått D-nummer av Skatteetaten. Når Kartverket har mottatt D-nummeret fra Skatteetaten, vil skjøtet bli tinglyst umiddelbart. Rekvirering av D-nummer i forbindelse med tinglysing av skjøte vil ofte medføre at oppgjør og utbetaling til selger blir forsinket med noen uker. Kjøper må i disse tilfellene enten ta forbehold i bud om forsinket utbetaling til selger, eller være forberedt på å dekke forsinkelsesrenter til selger. Kontakt ansvarlig megler for informasjon før budgivning.

ØVRIGE KJØPSFORHOLD**Overtakelse**

Overtakelse etter avtale med selger. Interessenter oppfordres til å angi ønsket overtakelse i budskjema.

Skjøte sendes for tinglysning i forbindelse med oppgjøret. Oppgjør forutsetter at det er gjennomført overtagelse og at partene har signert en overtakelsesprotokoll og sendt denne til oppgjørsavdelingen slik som avtalt i kontrakt. Det forutsettes at skjøte tinglyses i kjøpers navn. Hvis interessenter mot formodning ikke ønsker tinglysning av skjøte må det tas forbehold om dette i kjøpetilbudet.

Budgivning

Bud kan legges inn på nettannonsen på "gi bud" knappen eller via hjemmesiden. Ved elektronisk budgivning så kan bud legges inn trygt og enkelt med bank-ID. Megler kan også kontaktes for tilsendelse av budkjema og budskjema finnes også i salgsoppgaven.

All budgivning må foregå ved skriftlighet. Ta kontakt med megler dersom det er behov for bistand for å inngi bud.

Eiendomsmegler skal legge til rette for en forsvarlig avvikling av budrunden og kan ikke videreformidle bud med en kortere akseptfrist enn kl. 12.00 første virkedag etter siste annonserte visning. Etter klokken 11:30 anbefaler vi akseptfrist på minimum 30 minutter.

Megler kan ikke formidle bud med forbehold om at budet eller forbehold i budet skal holdes skjult (hemmelig) for andre budgivere og interessenter.

Megler tar ikke noe ansvar for forsinkelser på el- eller telenettet. Under budrunden kan akseptfristene kortes inn ved mottakelse av nye bud. Akseptfristen fra kjøper er absolutt. Det betyr at dersom selger velger å akseptere budet, må kjøper meddeles aksept innen utløpet av akseptfristen. Dersom du utsetter inngivelse av bud til tett opp mot akseptfristen er det en reell fare for at eiendommen kan bli solgt før ditt bud fremkommer til megler.

Boligselgerforsikring

Selger har tegnet boligselgerforsikring. Selgers egenerklæringskjema er vedlegg til dette prospekt. Forsikringsvilkår kan fås ved henvendelse til megler.

Boligkjøperforsikring

Mange kjøpere har anledning til å tegne boligkjøperforsikring. Vedlagt i salgsoppgaven følger informasjon om Boligkjøperforsikring fra Söderberg & Partners. Boligkjøperforsikring er en rettshjelpsforsikring som gir trygghet og profesjonell juridisk hjelp dersom det oppdages uventede feil eller mangler ved boligen de neste fem årene. Les mer om Boligkjøperforsikring i vedlagte materiell eller på <https://www.soderbergpartners.no/eiendom/boligkjoper/>.

Innbo og løsøre

Med mindre annet er uttrykkelig avtalt gjelder NEF's normgivende liste over løsøre og tilbehør, se vedlagt liste til salgsoppgaven. Til orientering er det full avtalefrihet om hva som skal følge med bolig og fritidsbolig ved salg. I de tilfeller det medfølger hvitevarer i handelen, overleveres disse uten noen form for garanti utover leverandørgaranti.

Eier

Miriam Lie Løften

Tilbud på lånefinansiering

Vi bistår gjerne med å etablere kontakt med ulike banker, men vi har ingen fast bankforbindelse som vi benytter. Vi mener at vilkårene i ulike finansinstitusjoner varierer fra kundegruppe til kundegruppe, og kan derfor ikke anbefale en bestemt bank, men hjelper mer enn gjerne med å finne en bank som kan tilby deg gode lånevilkår.

Meglers vederlag

Det er avtalt provisjonsbasert vederlag tilsvarende 1,35% av salgssum. Estimert provisjon kr. 35 775 (beregnet av prisantydning, minimum kr. 35 700).

I tillegg kommer følgende faste vederlag: Elektronisk signeringsgebyr kr 500,00, Markedspakke kr 19 900,00, Oppgjørshonorar kr 5 990,00, Spørring i grunnboken kr 420,00, Tilretteleggingsgebyr kr 4 000,00.

I tillegg kommer følgende utlegg og andre utgifter: Kopi av heftelser/servitutter (pr. stk.) kr 296,00, Utlegg kommunale opplysninger kr 3 719,00, Utlegg tinglysningsgebyr sikringsobligasjon/urådighet kr 545,00. Sum utlegg og andre utgifter kr. 4 560.

Dersom Oppdraget blir sagt opp av Oppdragsgiver før oppdragstidens utløp uten at salg er kommet i stand har Megler ikke krav på vederlag, foruten vederlag for avholdte visninger og markedsføring (med tillegg av evt. ytterligere avtalt markedsføring) dersom provisjonsbasert eller fastpris vederlag er valgt. Dekning av utlegg kan kreves i samsvar med avtalen uten hensyn til oppsigelsen.

Dersom oppdraget utløper uten at handel er kommet i stand, og oppdraget ikke blir fornyet har Megler ikke krav på vederlag, foruten vederlag for avholdte visninger og markedsføring (med tillegg av evt. ytterligere avtalt markedsføring) dersom provisjonsbasert eller fastpris vederlag er valgt. Dekning av utlegg kan kreves i samsvar med avtalen uten hensyn til oppsigelsen. Proaktiv Gruppen AS og eiendomsmeglingsforetakene som er tilknyttet Proaktiv har samarbeid med forskjellige foretak som tilbyr forbrukerne produkter eller tjenester i forbindelse med et salgsoppdrag. Våre samarbeidspartnere er: Söderberg & Partners AS - formidler av boligkjøperforsikring, Gjensidige - formidler av boligselgerforsikring, Meglerfront - leverandør av digitale oppgjørsskjemaer og overtakelsesprotokoller som også inneholder tilbud til forbruker om tilpassede strøm-, internett - og alarmtjenester, Vend Marketplaces AS og Bomega AS - markedsplasser på nett, Schibsted - markedsføring i SOME, Eiendomsverdi - formidler av nabolagsprofiler. Hvilke produkter/ tjenester kjøper og selger får i forbindelse med oppdraget, kan variere ut fra hvor i landet eiendommen ligger.

Andre forsikringer

Kjøper står selv ansvarlig for å tegne andre nødvendige forsikringer som innboforsikring m.m.

Personopplysningsloven

Vi gjør oppmerksom på at vi lagrer personopplysninger på interessenter, budgivere og kjøpere. Videre opplyser vi at mulighetene for å slette sine personopplysninger er begrenset, som følge av at eiendomsmeglingsforetak har plikt til å oppbevare kontrakter og dokumenter i minst 10 år, iht. eiendomsmeglingsforskriften. Du kan lese om vår behandling av personopplysninger i vår personvernerklæring på <https://proaktiv.no/personvernerklæring>

Hvitvaskingsreglene

Det følger av lov om tiltak mot hvitvasking og terrorfinansiering at meglerforetaket er forpliktet til å foreta kundetiltak av begge parter i handelen. For oppdragsgiver skjer dette i forbindelse med inngåelse av oppdraget, og for kjøper på tidspunkt for kontraktsinngåelse. Dersom slik kundekontroll ikke kan gjennomføres, er meglerforetaket pålagt å avstå fra gjennomføring av oppgjøret. Partene er selv ansvarlig for eventuelle kostnader og ansvar dette kan medføre uten at det kan anføres et kontraktsrettslig ansvar overfor meglerforetaket.

Vedlegg til salgsoppgave

Vedleggene er en del av den komplette salgsoppgaven. Det er viktig at interessenter setter seg godt inn i vedleggene og kontakter megler med eventuelle spørsmål før bud inngis.

Dato salgsoppgave
18.6.2026

VEDLEGG

«Det finnes ingen kunnskap som ikke er verdifull.»

-Edmund Burke

Tilstandsrapport

Medlem av

NITO

📍 Holmegata 31, 5523 HAUGESUND

🏠 HAUGESUND kommune

gnr. 38, bnr. 102, snr. 3

Sum areal alle bygg: BRA: 80 m² BRA-i: 75 m²



Befaringsdato: 15.06.2026

Rapportdato: 16.06.2026

Oppdragsnr.: 19953-2401

Eiendomsverdi/PropCloud ref nr: TQ1006

Foretak: Knutsen Takst AS

Takstingeniør: Arnfinn Knutsen



Medlem av

NITO

KNUTSEN
TAKST AS

Rapporten kan brukes i inntil ett år etter befaringsdato, og kan ikke gjenbrukes ved flere boligsalg i denne perioden. Skjer det endringer, oppstår skader også videre på boligen, bør du som selger be om oppdatert rapport.

Takstingeniør Arnfinn Knutsen har lang erfaring innen taksering, bygg og eiendomsbransjen. Innehaver Arnfinn Knutsen tok fagbrev som tømrer i 1991, ble byggmester i 1999 og utdannet seg til takstingeniør i Nito Takst i 2008. Knutsen har jobbet som takstmann på heltid siden 2008. Knutsen Takst AS ble etablert i 2019. Våre kunder er meglere, advokater, banker / låneinstitusjoner, privatpersoner, forsikringsselskaper og offentlige oppdragsgivere. Vi utfører takstopdrag på hele Haugalandet.

Dette trenger du å vite om tilstandsrapporten



Hva er en tilstandsrapport?

En tilstandsrapport beskriver synlige skader/avvik eller tegn på skader/avvik på boligen. Rapporten fremhever vanligvis ikke positive egenskaper ved boligen.



Hva vurderer en bygningssakkyndig?

Den bygningssakkyndige vurderer boligen ut fra hva man kan forvente av en bygning av samme alder og type. Vurderingen gjøres som regel mot hvordan det var vanlig å bygge og regler som gjaldt da boligen ble oppført (søknadstidspunktet). Forhold som er vanlige for bygningens alder, slik som slitasje etter normal bruk regnes ikke som avvik.



Hva inneholder tilstandsrapporten?

Den bygningssakkyndige undersøker rom og bygningsdeler slik det kommer frem av [Forskrift til avhendingsloven](#). Tilstandsrapporten inneholder bare avvik som den bygningssakkyndige kan se eller kontrollere med enkle hjelpemidler. Det gjøres ikke nærmere undersøkelser slik som åpning av vegger eller andre bygningsdeler. I vegg mot våtrom og rom under terreng kan det borres et hull for å gjøre enkle undersøkelser slik som fuktsøk.

Når du kjøper en brukt bolig

Når du kjøper en brukt bolig, er det viktig å være oppmerksom på at dette ikke kan sammenlignes med å kjøpe en ny bolig. Måten boligen ble bygget på kan være annerledes enn i dag. Bygninger svekkes over tid, og utsettes for slitasje blant annet på grunn av bruk og vær og vind. Mange boliger fornyes helt eller delvis, noen i flere omganger, eller det oppføres tilbygg. Særlig for boliger som er pusset opp eller endret, er det viktig å merke seg at fornyelse av overflater ikke nødvendigvis betyr at bygningsdeler under er forbedret.

Vurdering mot byggeregler

Den bygningssakkyndige vil vurdere boligen mot hvordan det var vanlig å bygge og regler som gjaldt på søknadstidspunktet. Den bygningssakkyndige ser etter avvik som har betydning for og som reduserer boligens funksjon og verdi, og som kommer frem av Forskrift til avhendingslova.

Tilstandsrapporten beskriver ikke hele boligen

BYGNINGSSAKKYNDIGE SER FOR EKSEMPEL IKKE PÅ

- vanlig slitasje og normal vedlikeholdstilstand • bagatellmessige forhold som ikke påvirker bygningens bruk eller verdi vesentlig • etasjeskillere • tilleggsbygg slik som garasje, bod, annek, naust også videre • utvendige trapper • støttemurer • skjulte installasjoner • installasjoner utenfor bygningen • full funksjonstesting av el- og VVS-installasjoner • geologiske forhold og bygningens plassering på grunnen • bygningens planløsning • bygningens innredning • løsøre slik som hvitevarer • utendørs svømmebasseng og pumpeanlegg • bygningens estetikk og arkitektur • bygningens lovligheit (bortsett fra bruksendringer, brannceller og forhold som åpenbart kan påvirke helse, miljø og sikkerhet) • fellesarealer (med mindre boligeier har vedlikeholdsplikt for fellesarealer og dette er kjent for bygningssakkyndig, eller fellesarealet har en særlig tilknytning til boligen).

© iVerdi 2023

Malen til denne rapporten, inkludert standardtekstene fra Verdi er vernet etter åndsverkloven og kan kun benyttes av av kunder hos iVerdi. For andre aktører er eksemplarframstilling av malen og standardtekster, som utskrift og annen kopiering til bruk som grunnlag for tilsvarende rapporter, bare tillatt når det er hjemlet i lov (kopiering til privat bruk, sitat o.l.) eller avtale med iVerdi (<https://iverdi.no/>).

Utnyttelse i strid med lov eller avtale kan medføre erstatnings- og straffansvar.

Rapportansvarlig

Arnfinn Knutsen

arnfinn@knutsentakst.no
910 07 273



Medlem av



Dette trenger du å vite om tilstandsrapporten

Tilstanden vurderes med ulike tilstandsgrader

Tilstanden gir uttrykk for en gitt forventet tilstand, blant annet vurdert ut fra alder og normal bruk. Ved Tilstandsgrad 0 (TG0) og Tilstandsgrad 1 (TG1) gir den bygningssakkyndige normalt ingen begrunnelse for valg av tilstandsgrad. Grunnen er at bygningen eller bygningsdelen da bare har normal slitasje. Ved skjulte konstruksjoner kan alder alene avgjøre tilstandsgrad. Når bygningssakkyndige anbefaler tiltak, for eksempel utbedringer, må brukeren av rapporten vurdere om tiltakene er nødvendige og lønnsomme. Når den bygningssakkyndige velger tilstandsgrad, baseres vurderingen på faste kriterier som følger av gjeldende bransjestandard for Teknisk tilstandsanalyse ved omsetning av bolig og Forskrift til avhendingslova.



TILSTANDSGRAD 0, TG0: INGEN AVVIK

Bygningsdelen skal være tilnærmet ny, ikke vise tegn på slitasje og det skal være lagt frem dokumentasjon på faglig god utførelse. Det er ingen merknader til delen.



TILSTANDSGRAD 1, TG1: MINDRE AVVIK

Bygningsdelen skal bare ha normal slitasje, og strakstiltak skal ikke anses som nødvendig. Graden kan også brukes når delen er ny, men der dokumentasjon på faglig god utførelse mangler.



TILSTANDSGRAD 2, TG2: VESENTLIGE AVVIK OG MINDRE AVVIK SOM ETTER NS 3600 GIR TG 2

Bygningsdelen skal enten ha feil utførelse, en skade eller symptomer på skade, sterk slitasje eller nedsatt funksjon. Graden gis når bygningsdelen trenger vedlikehold eller tiltak i nær fremtid. Graden skal også brukes når delen er gammel og det er grunn til å varsle om faren for skader på grunn av alderen, eller når det er grunn til å overvåke delen spesielt på grunn av fare for større skader eller følgeskader.



TILSTANDSGRAD 3, TG3: STORE ELLER ALVORLIGE AVVIK

Denne tilstandsgraden brukes ved kraftige tegn på forhold som man må regne med trenger utbedring straks eller innen kort tid. Det er påvist funksjonssvikt eller sammenbrudd.



IKKE UNDERSØKT/IKKE TILGJENGELIG FOR UNDERSØKELSE

Det kan være avvik/skader som ikke er avdekket.

Informasjon om utbedringskostnader

Utbedringskostnadene i rapporten er sjablongmessige anslag basert på observerte forhold som feil, skader eller uregelmessigheter, samt foreslåtte tiltak. Disse anslagene er veiledende, angis i fem intervaller, er basert på generelle erfaringstall, og må ikke forveksles med konkrete pristilbud fra håndverkere eller entreprenører. Faktiske kostnader kan variere betydelig, avhengig av individuelle valg, materialpriser og markedsforhold. For å få en nøyaktig vurdering av utbedringskostnadene anbefales ytterligere undersøkelser og innhenting av flere pristilbud fra kvalifiserte fagfolk. Slike anslag gis for TG3, der dette er mulig.



Tiltak under kr 20 000



Tiltak mellom kr 20 000 – 100 000



Tiltak mellom kr 100 000 – 200 000



Tiltak mellom kr 200 000 – 500 000



Tiltak over kr 500 000

Beskrivelse av eiendommen

Leilighet i 2. etasje og loft i flermannsbolig. Leiligheten har egen inngang i 1. etasje.

Lovlighet

[Gå til side](#)

Selveierleilighet - Byggeår: 1918

UTVENDIG

[Gå til side](#)

Taktekkingen er av betongtakstein.
Takrenner og nedløp av plast.
Veggene har trekonstruksjon av ukjent utførelse. Fasade/kledning har liggende og stående bordkledning.
Bygningen har malte trevinduer med 2-lags glass.
Malt hovedytterdør av tre.
Malt altandør av tre med 2-lags glass.
Altan er bygget av tre. Det er montert terrassebord av tre på tilfarere over takking.

INNVENDIG

[Gå til side](#)

Overflater av tradisjonelle materialer.
Etasjeskiller er av trebjelkelag.
Boligen har malt tretrapp til loftet.
Boligen har malt tretrapp med parkett i trinn mellom 1.-og 2. etasje.
Malte formpressede dører.

VÅTROM

[Gå til side](#)

Bad/vaskerom
Det er fliser på gulv og fliser på vegg.
Badet har dusjhjørne, seksjon med heldekkende vask, toalett og opplegg for vaskemaskin.

KJØKKEN

[Gå til side](#)

Innredning med glatte fronter og laminat benkeplate som er foliert. Innredningen har integrerte hvitevarer.
Det er kjøkkenventilator med avtrekk ut.

TEKNISKE INSTALLASJONER

[Gå til side](#)

Vannrør av plast (rør i rør).
Fordelerskap for vannrør er plassert i bod.
Hovedstoppekran er plassert i fordelerskap for vannrør.
Tilgjengelige avløpsrør av plast.
Boligen har naturlig ventilasjon.
Tilluft fra ventiler i vinduer og ventiler i vegg.
Det er montert varmpumpe "luft til luft".
Varmtvannstanken er på ca. 120 liter.
Sikringsskap med jordfeilbryter, automatsikringer, jordfeilautomatsikringer og overspenningsvern.

TOMTEFORHOLD

[Gå til side](#)

Det er ukjent byggegrunn.
Ingen tilgjengelig/synlig drenering.

Arealer

[Gå til side](#)

Forutsetninger og vedlegg

[Gå til side](#)

Sammendrag av boligens tilstand

Fordeling av tilstandsgrader

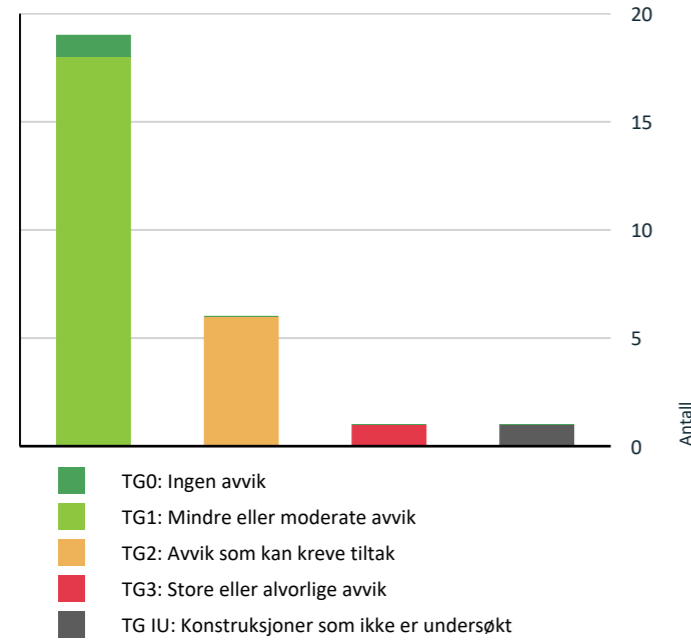

Vil du vite mer om tilstandsgrader? Se side 4.

Anslag på utbedringskostnad

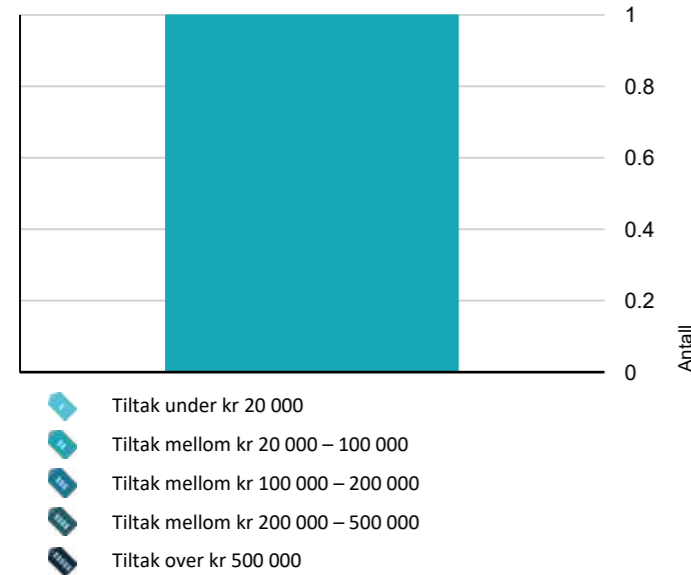

Hva er anslag på utbedringskostnad? Se side 4.

Oppsummering av avvik

Vil du vite mer? Se på rommet eller bygningsdelen senere i rapporten.

Selveierleilighet

TG 3 STORE ELLER ALVORLIGE AVVIK

Innvendig > Etasjeskille/gulv mot grunn [Gå til side](#)

TG IU KONSTRUKSJONER SOM IKKE ER UNDERSØKT

Utvendig > Takkonstruksjon/Loft [Gå til side](#)

TG 2 AVVIK SOM KAN KREVE TILTAK

Utvendig > Taktekking [Gå til side](#)

Tomteforhold > Fuksikring og drenering [Gå til side](#)

Tomteforhold > Grunnmur og fundamenter [Gå til side](#)

Tomteforhold > Utvendige vann- og avløpsledninger [Gå til side](#)

Våtrom > 2.etasje > Bad/vaskerom > Overflater Gulv [Gå til side](#)

Våtrom > 2.etasje > Bad/vaskerom > Sluk, membran og tettesjikt [Gå til side](#)

HELSE, MILJØ OG SIKKERHET

Forhold som åpenbart kan medføre fare for helse, miljø og sikkerhet

Det mangler håndløper på vegg i det innvendige trappeløpet. [Gå til side](#)

Tilstandsrapport

SELVEIERLEILIGHET



Byggeår
1918

Kommentar

Byggeår er basert på tidligere salgsoppgave.

Standard

Normal standard på bygget utifra alder/konstruksjon - jamfør beskrivelse under konstruksjoner.

Vedlikehold

Bygget er jevnlig vedlikeholdt.

UTVENDIG

TG 2 Taktekking

Punktet må sees i sammenheng med Takkonstruksjon/Loft

Beskrivelse

Taktekkingen er av betongtakstein. Taket er besiktiget fra bakkenivå. Siden taket (takkonstruksjon, taktekking og skorstein) kun er observert fra bakkenivå, er vurderingen begrenset av dette. Det er ikke sikkerhetsmessig forsvarlig å bevege seg ut på taket eller observere fra stige. Selv om det ikke er avdekket skader under befaringen, betyr ikke dette at det ikke foreligger skader som en besiktigelse på taket kan avdekke. Vær oppmerksom på denne risikoen. En undersøkelse av taket kan utføres av en fagperson under tilstrekkelige sikkerhetsforhold.

Vurdering av avvik:

- Mer enn halvparten av forventet brukstid er passert på taktekkingen.
- Mer enn halvparten av forventet brukstid er passert på undertak.

Konsekvens/tiltak

• Når taktekking og undertak begynner å bli gamle, øker risikoen for lekkasjer, noe som kan føre til omfattende og kostbare reparasjoner av underliggende konstruksjoner dersom en ikke foretar tiltak på konstruksjonene før dette oppstår.

Det anbefales å få utført en grundigere undersøkelse av taket av fagperson under sikre forhold, da dagens vurdering er begrenset til observasjon fra bakkenivå.

Mer enn halvparten av forventet brukstid på taktekking og undertak er passert, noe som øker risikoen for skjulte skader og lekkasjer. Overvåk tilstanden jevnlig og vær forberedt på at utskiftning kan bli nødvendig for å unngå følgeskader på bygningen.

TG 1 Nedløp og beslag

Beskrivelse

Takrenner og nedløp av plast.
Fallforhold er ikke kontrollert.

TG 1 Veggkonstruksjon

Beskrivelse

Veggene har trekonstruksjon av ukjent utførelse. Fasade/kledning har liggende og stående bordkledning. Utvendig listverk rundt dører og vinduer er utført uten bruk av beslag. I dag anbefales løsninger rundt dører og vinduer med beslag. Konsekvens av manglende beslag med klaring til vannbord er at eventuell fukt på baksiden av kledning ikke dreneres bort, noe som igjen kan føre til kortere levetid på treverket på grunn av råte.

TG IU Takkonstruksjon/Loft

Punktet må sees i sammenheng med Taktekking

Beskrivelse

Konstruksjonen er kledd inn og er ikke tilgjengelig.

Vurdering av avvik:

- Hele takkonstruksjonen er gjenbygget. Det er ingen mulighet til vurdering utover alder og observasjoner fra underliggende etg.

Konsekvens/tiltak

- Det må gjennomføres ytterligere undersøkelser.

Det må gjennomføres nærmere undersøkelser dersom det oppstår mistanke om feil eller skader.

Konsekvensen av at takkonstruksjonen er gjenbygget og ikke tilgjengelig for inspeksjon, er at eventuelle feil eller mangler ikke kan avdekkes uten inngrep. Dette medfører økt risiko for skjulte skader som kan utvikle seg over tid uten å bli oppdaget.

TG 1 Vinduer

Beskrivelse

Bygningen har malte trevinduer med 2-lags glass. Vinduer i trappegang er fra 2018. Vindu på bad er fra 2013. Vindu i soverom i 2.etasje er fra 2015. Vindu i stue og vinduer på loft er fra 2006.

TG 1 Dører

Beskrivelse

Malt hovedytterdør av tre.
Malt altandør av tre med 2-lags glass fra 2005.

TG 1 Balkonger, terrasser og rom under balkonger

Beskrivelse

Altan er bygget av tre. Høyde på rekkverk ble målt til 94 cm. Det er montert terrassebord av tre på tilfarere over tekking. Tekking under terrassebord og fallforhold på tekking er ikke kontrollert.

Tilstandsrapport

INNVENDIG

TG 1 Overflater

Beskrivelse

Overflater av tradisjonelle materialer. Det må forventes hull etter stift og skruer, og bruksslitasje på en bolig som ikke er ny.

TG 3 Etasjeskille/gulv mot grunn

Beskrivelse

Etasjeskiller er av trebjelkelag.

Vurdering av avvik:

- Målt høydeforskjell på over 30 mm gjennom hele rommet. Tilstandsgrad 3 gis med bakgrunn i standardens krav til godkjente måleavvik.

Høydeforskjeller på gulv er vurdert med tilfeldige målinger innvendig i hvert rom og ikke totalt pr etasje. Det kan derfor forekomme skjevheter som ikke er registrert ved måling.

Det ble målt 40 mm høydeforskjell på gulv i stue/kjøkken. Det ble målt 40 mm høydeforskjell på gulv på loft.

Konsekvens/tiltak

- For å få tilstandsgrad 0 eller 1 må høydeforskjeller rettes opp. Det vil imidlertid sjelden være økonomisk rasjonelt som et enkeltstående tiltak i en bolig som dette. Dersom boligen en gang skal renoveres, kan man vurdere slike tiltak.

Kostnadsestimat: 20 000 - 100 000

TG 1 Innvendige trapper

Beskrivelse

Boligen har malt tretrapp til loftet. Boligen har malt tretrapp med parkett i trinn mellom 1.- og 2.etasje.

TG 1 Innvendige dører

Beskrivelse

Malte formpressede dører.

VÅTROM

2. ETASJE > BAD/VASKEROM

Generell

Beskrivelse

Det er fliser på gulv og fliser på vegg. Badet har dusjhjørne, seksjon med heldekkende vask, toalett og opplegg for vaskemaskin.

2. ETASJE > BAD/VASKEROM

TG 1 Overflater vegger og himling HOLMEGATA 31

Beskrivelse

Veggene har fliser. Taket er malt.

2. ETASJE > BAD/VASKEROM

TG 2 Overflater Gulv

Beskrivelse

Gulvet er flislagt. Rommet har elektriske varmekabler. Det er ca 3 mm høydeforskjell (fall) mellom topp slukrist og gulv ved dør. Det er ca 35 mm høydeforskjell mellom topp slukrist og topp flis ved terskel til dør.

Vurdering av avvik:

- Det er påvist avvik i fallforhold til sluk i forhold til krav i forskrift på byggetidspunktet.

Konsekvens/tiltak

- Til tross for avviket i fall/høydeforskjell til sluk, vil gulvet fortsatt kunne lede vann mot sluket, men med redusert effektivitet. Dette kan potensielt øke risikoen for vannansamling i enkelte områder ved badet.

2. ETASJE > BAD/VASKEROM

TG 2 Sluk, membran og tettesjikt

Beskrivelse

Det er plastsluk og ukjent tettesjikt/membran. Det er synlig mansjett i klemring i sluk.

Vurdering av avvik:

- Mer enn halvparten av forventet brukstid er passert på membranløsningen.

Konsekvens/tiltak

- Det er viktig å merke seg at levetiden til en membran varierer basert på kvalitet, installasjon og bruk. Eldre membraner kan bli sprø og sprekke opp, noe som fører til at de mister sin vanntettende funksjon. Dette kan resultere i vannlekkasjer gjennom vegger og gulv og fuktskader.



2. ETASJE > BAD/VASKEROM

TG 1 Sanitærutstyr og innredning

Beskrivelse

Badet har dusjhjørne, seksjon med heldekkende vask, toalett og opplegg for vaskemaskin.

2. ETASJE > BAD/VASKEROM

Tilstandsrapport

TG 1 Ventilasjon

Beskrivelse

Det er elektrisk styrt vifte.

2. ETASJE > BAD/VASKEROM

TG 0 Tilliggende konstruksjoner våtrom

Beskrivelse

Det er foretatt hulltaking mot våtsone til dusj fra bod, med fuktverdi på 8,8 % inne i konstruksjonen, som anses normalt (tørt). Vekt-% under 11,9 vurderes som tørt.

Hulltaking er gjort ved en stikkprøve og er ikke en garanti for at det ikke er fukt andre steder.



KJØKKEN

2. ETASJE > STUE/KJØKKEN

TG 1 Overflater og innredning

Beskrivelse

Innredning med glatte fronter og laminat benkeplate som er foliert. Innredningen har integrerte hvitevarer.

2. ETASJE > STUE/KJØKKEN

TG 1 Avtrekk

Beskrivelse

Det er kjøkkenventilator med avtrekk ut.

TEKNISKE INSTALLASJONER

TG 1 Vannledninger

Beskrivelse

Vannrør av plast (rør i rør). Fordelerskap for vannrør er plassert i bod. Hovedstoppekran er plassert i fordelerskap for vannrør. Vannrør er ikke nærmere kontrollert og tilstandsvurdert utover det som er synlig i rommene.

TG 1 Avløpsrør

Beskrivelse

Tilgjengelige avløpsrør av plast. Avløpsrør er ikke nærmere kontrollert og tilstandsvurdert utover det som er synlig i rommene.

TG 1 Ventilasjon

Beskrivelse

Boligen har naturlig ventilasjon. Tilluft fra ventiler i vinduer og ventiler i vegg.

TG 1 Varmesentral

Beskrivelse

Det er montert varmepumpe "luft til luft". Det er ikke utført tilstandsanalyse av varmepumpen. Vurderingen er kun basert på alder.

Årstall: 2016 Kilde: Produksjonsår på produkt

TG 1 Varmtvannstank

Beskrivelse

Varmtvannstanken er på ca. 120 liter. Varmtvannsbereider er tilkoblet strøm med stikkontakt. Det anbefales fast tilkobling.

Årstall: 2021 Kilde: Produksjonsår på produkt

Elektrisk anlegg

Dette er en forenklet kontroll begrenset til de spørsmål og undersøkelser som forskrift til avhendingslova (tryggere bolighandel) § 2-18 inneholder. Dette kan ikke sammenlignes med en kontroll utført av offentlig myndighet (Det lokale eilitsyn) eller registrert elektrovirksomhet, og en bygnings sakkyndig har verken kompetanse eller lov til å foreta en slik kontroll.

Tilstanden er vurdert ut fra den forenklede og begrensede kontrollen som forskriften inneholder. El-anlegget kan ha feil og mangler som en slik forenklet undersøkelse ikke vil avdekke. Vær derfor oppmerksom på denne risikoen, og søk videre veiledning eller få en fullstendig kontroll utført av registrert elektrovirksomhet.

Beskrivelse

Sikringskap med jordfeilbryter, automatsikringer, jordfeilautomatsikringer og overspenningsvern.

Spørsmål til eier

- Er alle elektriske arbeider/anlegg i boligen utført av en registrert elektroinstallasjonsvirksomhet?
Ja
- Er det elektriske anlegget utført eller er det foretatt tilleggsarbeider på det elektriske anlegget etter 1.1.1999?
Ja
Eksisterer det samsvarserklæring?
Ja

Tilstandsrapport

Har dokumentasjon på elbil-lader.

Det foreligger ikke dokumentasjon på opprinnelig installasjon.

3. Foreligger det kontrollrapport fra offentlig myndighet – Det Lokale Eltilsyn (DLE) eller eventuelt andre tilsvarende kontrollinstanser med avvik som ikke er utbedret eller kontrollen er over 5 år?
Nei

4. Forekommer det ofte at sikringene løses ut?
Nei

5. Har det vært brann, branntilløp eller varmgang (for eksempel termiske skader på deksler, kontaktpunkter eller lignende) i boligens elektriske anlegg?
Nei

Generelt om anlegget

6. Er det tegn til at det har vært termiske skader (tegn på varmgang) på kabler, brytere, downlights, stikkontakter og elektrisk utstyr? Sjekk samtidig tilstanden på elektrisk tilkobling av varmtvannsbereeder, jamfør eget punkt under varmtvannstank
Nei
7. Er der synlig defekter på kabler eller er disse ikke tilstrekkelig festet?
Nei

Inntak og sikringsskap

8. Er det tegn på at kabelinnføringer og hull i inntak og sikringsskap ikke er tette, så langt dette er mulig å sjekke uten å fjerne kapslinger?
Nei
9. Finnes det kursfortegnelse, og er den i samsvar med antall sikringer?
Ja
10. Foreta en helhetsvurdering av det elektriske anlegget, dets alder, allmenne tilstand og fare for liv og helse. Bør det elektriske anlegget ha en utvidet el-kontroll?
Ja Det anbefales kontroll av det elektrisk anlegget hvert 5.år. Opprinnelig del av anlegget har ukjent alder og har ingen dokumentasjon.

TOMTEFORHOLD

Byggegrunn

Beskrivelse

Det er ukjent byggegrunn.

TG 2 Fuktisikring og drenering

Beskrivelse

Ingen tilgjengelig/synlig drenering.
Vurdert kun etter alder.

Vurdering av avvik:

- Mer enn halvparten av forventet levetid på drenering er overskredet.

Konsekvens/tiltak

- Overvåk tilstanden jevnlig. For å få tilstandsgrad 0 eller 1 må dreneringen skiftes ut, men tidspunktet for når dette er nødvendig er vanskelig å si noe om.

TG 2 Grunnmur og fundamenter

Vurdering av avvik:

- Det er påvist sprekker i murte/pussede fasader.

Konsekvens/tiltak

- Lokal utbedring må utføres.



Sprekker i murpuss.

TG 2 Utvendige vann- og avløpsledninger

Beskrivelse

Utvendige vann- og avløpsledninger er ikke kontrollert.
Tilstandsgrad er vurdert etter alder.

Vurdering av avvik:

- Mer enn halvparten av forventet brukstid er passert på utvendige avløpsledninger.
- Mer enn halvparten av forventet brukstid er passert på utvendige vannledninger.

Konsekvens/tiltak

- Det er ikke behov for utbedringstiltak siden anlegget fungerer i dag, men ut ifra alder kan skader plutselig oppstå på eldre anlegg.

FORHOLD SOM ÅPENBART KAN MEDFØRE FARE FOR HELSE, MILJØ OG SIKKERHET

Dette punktet inneholder tydelige og lett synlige forhold ved boligen som åpenbart kan påvirke helse, miljø og sikkerhet, og som bygningssakkyndige har oppdaget. Terskelen for hva som anses som åpenbart er høy, og det utføres ikke undersøkelser med sikte på å avdekke slike forhold. Punktet omfatter ikke skjulte eller ikke-synlige forhold, tekniske vurderinger eller forhold som krever spesialundersøkelser. Forhold vurderes etter byggeteknisk forskrift på befaringstidpunktet. Røykvarslere og håndholdt brannslukningsutstyr vurderes etter gjeldende forskrift om brannforebygging.

Helse, miljø og sikkerhet

Vurdering av avvik:

- Det mangler håndløper på vegg i det innvendige trappeløpet.

Konsekvens/tiltak

Tilstandsrapport

- Håndløper på innvendig trapp bør monteres, men det var ikke krav på byggetidspunktet.

Bygninger på eiendommen

Bod



Anvendelse

Byggeår

Kommentar

Bygningen har ukjent byggeår.

Standard

Normal standard på bygget utifra alder/konstruksjon.

Vedlikehold

Bygget er jevnlig vedlikeholdt.

Beskrivelse

Det er oppført en frittstående bod. Boden er oppført i bindingsverk av tre med trekledning på utvendig fasade. Det er pulttakkonstruksjon av tre. Taket er tekket med asfaltshingel.

Boden er kun enkelt beskrevet. Den er ikke inngående vurdert og fuktsøk er ikke gjennomført.

Tilstandsgrad settes derfor ikke.

Bygget er ikke tilstandsvurdert iht Forskrift til avhendingslova og NS3600. Dette er kun en enkel beskrivelse.

Arealer, byggetegninger og brannceller

Standard gjeldende fra 01.01.2024

Arealmålinger og arealoppsett er basert på Norsk standard 3940:2023 Areal- og volum-beregninger av bygninger. Arealet gjelder for tidspunktet da boligen ble målt

Hva er måleverdig areal?

Arealet i rommet må ha minst 1,90 m fri høyde over gulvet og minst bredde på 0,60 m. Et loft med skråtak vil for eksempel bare få registrert målbart areal der høyden er minst 1,90 m og bredden minst 0,60 m. Rommet må ha dør eller luke og gangbart gulv.

Hva er bruksareal?

BRA = BRA-i + BRA-e + BRA-b

Bruksarealet for bygningen er bruttoarealet minus arealet som opptas av yttervegger.



Internt bruksareal (BRA-i)	Arealet innenfor boenheten(e)
Eksternt bruksareal (BRA-e)	Arealet av alle rom utenfor boenheten(e) og som tilhører denne, slik som for eksempel boder
Innglasset balkong mv (BRA-b)	Arealet av innglasset balkong, veranda eller altan når denne er tilknyttet boenheten(e)
Terrasse- og balkongareal (TBA)	Arealet av terrasser, åpne balkonger og åpen altan tilknyttet boenheten(e)
Gulvareal (GUA)	Er sum av BRA (bruksareal) og ALH (areal med lav takhøyde). Areal med lav takhøyde (ALH) er ikke måleverdig areal, som skyldes skråtak og lav himlingshøyde. GUA kan opplyses i markedsføring der det er aktuelt for den konkrete boligen og kun sammen med BRA-i, for eksempel der gulvflaten har en verdi og har funksjon ved møblering og bruk av rommene. Ikke innredet areal som kaldloft, måles og oppgis normalt ikke.

Arealet kan ikke alltid fastsettes nøyaktig

Areal kan være komplisert eller umulig å måle opp nøyaktig fordi det er vanskelig å fastslå tykkelsen på innervegger, skjevheter i og utforming av bygningskonstruksjoner som karnapp, buer og vinkler som ikke er rette, åpne rom over flere etasjer og så videre.

Eiendommens markedsverdi kan ikke baseres på en matematisk beregning basert på antall kvadratmeter opplyst i rapporten. Opplysninger om areal kan altså ikke alene benyttes for å beregne eiendommens verdi.

Den bygningsakkyndige kan avdekke eventuelle bruksendringer og avvik i branncelleinndeling

Den bygningsakkyndige ser på byggetegninger hvis de er tilgjengelige og dette er en del av oppdraget, og vurderer bruken av boligen opp mot tegningene. Hvis den bygningsakkyndige avdekker at en bolig ikke ser ut til å være delt opp i brannceller etter kravene i byggeteknisk forskrift på befaringstidspunktet, skal det opplyses om dette.

Reglene om bruksendring og brannceller kan være kompliserte. Søk videre faglige råd om rapporten ikke gir deg svar. Den bygningsakkyndige kan ikke vurdere og svare på alle spørsmål, og kan heller ikke vite om kommunen kan gi unntak for kravene som gjelder. [Vil du vite mer?](#)

Om brannceller

En branncelle er hele eller avgrensede deler av en bygning hvor en brann fritt kan utvikle seg uten at den kan spre seg til andre bygninger eller andre deler av bygningen i løpet av en fastsatt tid.

Om bruksendring

Bruksendring er å endre bruken av et rom fra en tillatt bruk til en annen. Dette kan kreve søknad og tillatelse, for eksempel hvis du endrer et rom fra bod til soverom eller arbeidsrom, eller hvis du endrer en bolig til to separate boliger.

Rom for varig opphold har krav til takhøyde, romstørrelse, rømningsvei og lysforhold som må være oppfylt. Du kan søke kommunen om unntak for kravene, men kan ikke regne med å få unntak for krav som går på helse og sikkerhet, for eksempel krav til rømningsvei.

Bruksendring som krever godkjenning, og som ikke er søkt bruksendret, er ulovlig. Kommunen kan etter plan- og bygningsloven kapittel 32 forfølge overtredelser. Kommunen kan pålegge deg å avslutte den ulovlige bruken, eventuelt å rette eller tilbakeføre rommet til godkjent bruk.

Arealer

Selveierleilighet

Etasje	Bruksareal BRA m ²			SUM	Terrasse- og balkongareal (TBA)
	Internt bruksareal (BRA-i)	Eksternt bruksareal (BRA-e)	Innglasset balkong (BRA-b)		
1.etasje	6			6	13
2.etasje	69			69	9
SUM	75				22
SUM BRA	75				

Romfordeling

Etasje	Internt bruksareal (BRA-i)	Eksternt bruksareal (BRA-e)	Innglasset balkong (BRA-b)
1.etasje	Entré		
2.etasje	Stue/kjøkken, bad/vaskerom, soverom, trappegang, bod, bod 2		

Kommentar

Loft har ikke måleverdige arealer på grunn av lav takhøyde. Rom må ha takhøyde på minimum 1,9 meter (i en bredde på min. 60 cm) for å være måleverdige iht NS 3940.

Lovlighet

Nyere håndverkstjenester

Er det ifølge eier utført håndverkstjenester på boligen siste 5 år?

Ja Nei

Kommentar: Byttet varmtvannsbereder.
Montert elbil-lader.
Byttet kort i utedelen til varmpumpen.

Bod

Etasje	Bruksareal BRA m ²			SUM	Terrasse- og balkongareal (TBA)
	Internt bruksareal (BRA-i)	Eksternt bruksareal (BRA-e)	Innglasset balkong (BRA-b)		
Etasje		5		5	
SUM		5			
SUM BRA	5				

Romfordeling

Etasje	Internt bruksareal (BRA-i)	Eksternt bruksareal (BRA-e)	Innglasset balkong (BRA-b)
Etasje		Bod	

Befarings - og eiendomsopplysninger

Befaring

Dato	Til stede	Rolle
15.6.2026	Arnfinn Knutsen	Takstingeniør
	Miriam Lie Løften	Kunde

Matrikkeldata

Kommune	gnr.	bnr.	fnr.	snr.	Areal	Kilde	Eieforhold
1106 HAUGESUND	38	102		3	0 m ²	IKKE OPPGITT (Ambita)	Ikke relevant

Adresse

Holmegata 31

Hjemmelshaver

Løften Miriam Lie

Kilder og vedlegg

Dokumenter

Beskrivelse	Dato	Kommentar	Status	Sider	Vedlagt
Egenerklæring	09.06.2026		Gjennomgått		Nei

Revisjoner

Versjon	Ny versjon	Kommentar
1	16.06.2026	

For gyldighet på rapporten se forside

Forutsetninger

Tilstandsrapportens avgrensninger

STRUKTUR OG REFERANSENIVA

• Rapporten baserer seg på krav i forskrift til avhendingslova (tryggere bolighandel). Rapportens struktur, metode og begrepsbruk følger i hovedsak Norsk Standard NS 3600:2018 (teknisk tilstandsanalyse ved omsetning av bolig), samt Takstbransjens retningslinjer for arealmåling når det gjelder fordeling mellom P-areal og S-areal.

• Bygningssakkyndig er ikke ansvarlig for tilbakeholdt eller uriktig informasjon, som har betydning for tilstandsvurderingen. Rapporten beskriver avvik, det vil si en tilstand som er dårligere enn referansenivået. Rapporten vil normalt ikke fremheve positive sider ved boligen ut over det som fremgår av tilstandsgradene.

• For anbefalte tiltak ved TG2 og TG3 må du vurdere om tiltakene er nødvendige og lønnsomme. Hva det vil koste å utbedre rom eller bygningsdeler vil avhenge av registrerte avvik og tiltak som kommer frem i rapporten. Anslaget er gitt på generelt grunnlag basert på prisintervaller. Anslaget må ikke forveksles med en konkret vurdering og tilbud fra en entreprenør eller håndverker. Utbedringskostnadene vil også avhenge av personlige preferanser og markedspris på materialer og tjenesteyter.

• Vurdering mot byggeregler
Den bygningssakkyndige vil vurdere boligen mot hvordan det var vanlig å bygge og regler som gjaldt på søknadstidspunktet. Noen rom og bygningsdeler slik som bad og vaskerom, og forhold som gjelder sikkerhet mot brann, rekkverk og trapper osv., vil den bygningssakkyndige vurdere mot dagens regelverk. Etter dagens regelverk vil disse kunne få en tilstandsgrad 2 eller 3 uten at det nødvendigvis er krav om at avviket må utbedres.

PREISERINGER

Tilstandsrapporten gjelder hovedbygget. Tilleggsbygninger, som for eksempel garasje, gis kun en enkel beskrivelse.

Avvik er vurdert ut fra tekniske forskrifter på godkjenningstidspunktet for bygget. Noen bygningsdeler er vurdert etter gjeldende teknisk forskrift på befaringstidspunktet. Dette gjelder blant annet:

i. våtrom (bad, vaskerom) og andre fuktutsatte rom

ii. forhold knyttet til brann, rømming, sikkerhet, for eksempel rekkverkshøyder/åpninger, ulovlige bruksendringer, brannceller osv.

• For skjulte konstruksjoner, som vann og avløp uten dokumentasjon, er kvalitet og alder vurdert.

• Fastmonterte installasjoner, for eksempel innfelt belysning og høyttalere, skal ikke demonteres for å sjekke dampspærren bak. Dette er av hensyn til bygningssakkyndiges kompetanse og risikoen for skade.

• Kontroll av fukt i konstruksjonen ved hulltaking i bad og vaskerom (våtrom), rom under terreng (kjelleretasje, underetasje og sokkeletasje) eller andre bygningsdeler, skal skje etter eiers aksept. Hulltaking av våtrom og rom under terreng kan i visse tilfeller unnlates (ref. forskrift til avhendingslova).

• Kontroll av romfunksjoner for P-ROM blir bare utført når det ikke

foreligger godkjente og byggemeldte tegninger, eller når tegninger ikke stemmer med dagens bruk.

• Bygningssakkyndig gir en forenklet vurdering av branntekniske forhold og elektriske installasjoner i boligen hvis det er mer enn fem år siden siste el-tilsyn. Ved behov for grundigere undersøkelser, kan bygningssakkyndig anbefale boligkjøper ta kontakt med offentlige myndigheter eller en kvalifisert elektrofaglig fagperson.

TILLEGGSENDERSØKELSER

Etter avtale med eier kan tilstandsanalysen utvides til også å omfatte tilleggsundersøkelser utover minimumskravet i forskriften.

BEFARINGEN

Rapporten gir en vurdering av byggverk og bygningsdeler som bygningssakkyndig har observert, og som fremkommer av forskrift til avhendingslova. Rapporten er likevel ingen garanti for at det ikke kan finnes skjulte feil, skader og mangler. NS 3600:2018 (teknisk tilstandsanalyse ved omsetning av bolig) har undersøkelsesnivå 1 til 3, hvor nivå 1 er det laveste og basert på visuell observasjon. Rapporten er basert på undersøkelsesnivå 1, med noen få unntak: våtrom og rom under terreng.

I praksis betyr dette at:

• befaringen skal begrenses til kun visuelle observasjoner på tilgjengelige flater uten fysiske inngrep (f.eks. riving).

• flater som er skjult av snø eller på annen måte ikke er tilgjengelig eller skjult, blir ikke kontrollert.

• det blir ikke utført funksjonssprøving av bygningsdeler, som isolasjon, piper, ventilasjon, elektrisk anlegg, osv.

• det gis ikke en vurdering av boligens tilbehør, hvite- og brunevarer og annet inventar. Dette gjelder også integrert tilbehør.

• inspisering av yttertak er basert på det som er synlig, normalt på innsiden fra loftet og utvendig fra stige/bakkenivå. I en del situasjoner er det ikke sikkerhetsmessig forsvarlig å undersøke taket fra utsiden, og da vil vurderingen være basert på alder og materialer.).

• stikkprøvetakninger er tilfeldig valgt og kan innebære kontroll under overflaten med spiss redskap eller lignende.

UTTRYKK OG DEFINISJONER

• Referansenivå: kravet til bygningsdelen eller rommet på byggetidspunktet.

• Tilstand: byggverkets eller bygningsdelens tekniske, funksjonelle eller estetiske status på et gitt tidspunkt.

• Symptom: forhold som gir indikasjon på hvilken tilstand et byggverk eller en bygningsdel befinner seg i. Benyttes ved beskrivelse av avvik og alder.

• Skadegjørere: i hovedsak råte, sopp og skadedyr.

• Fuktsøk: overflatesøk med egnet søkeutstyr som fuktindikator eller visuelle observasjoner.

Forutsetninger

• Fuktmåling: måling av fuktinnhold i materiale eller i bakenforliggende konstruksjon ved bruk av egnet måleutstyr, blant annet hammerelektrode og pigger.

• Hulltaking: boring av hull for inspeksjon og fuktmåling i risikoutsatte konstruksjoner, primært i tilstøtende vegger til bad, utforede kjellervegger og eventuelt i oppforede kjellergulv.

• Normal slitasje: forventet slitasje av materiale i overflaten som er basert på enkle visuelle observasjoner. Kan vurderes sammen med bygningsdelens alder.

• Forventet gjenværende brukstid: anslått tid et byggverk eller en del av et byggverk vil kunne tjene sitt formål (NS 3600:2018, termer og definisjoner punkt 3.9).

AREALBEREGNING FOR BOENHETER

• Areal fastsettes etter Forskrift til avhendingsloven og Norsk Standard 3940 Areal- og volum-beregninger av bygninger fra 2023.

• Areal oppgis i hele kvadratmeter i rapporten, og gjelder for det tidspunkt oppmålingen fant sted.

• Bruksareal (BRA) er det måleverdige arealet som er innenfor omsluttete vegger målt i gulvhøyde (bruttoareal minus arealet som opptas av yttervegger). I tillegg til gulvhøyde gjelder regler om fri bredde for at arealet skal være måleverdig, med betydning for BRA av for eksempel loft med skråtak. BRA består av internt bruksareal (BRA-i), eksternt bruksareal (BRA-e) og innglasset balkong mv (BRA-b). Terrasse- og balkongareal (TBA) opplyses der tilstandsrapporten skal benyttes i boligomsetningen og der det er aktuelt. I tillegg kan gulvareal (GUA) og areal med lav takhøyde (ALH) opplyses sammen med BRA der det er aktuelt og en del av oppdraget. Rom skal ha atkomst og gangbart gulv for å kunne regnes som BRA/måleverdig areal.

• Arealet måles og oppgis dersom arealet oppfyller krav til måleverdighet, slik som at arealet må ha minst en bredde på 0,6m og minst en høyde på 1,9 m osv. Et rom kan være i strid med teknisk forskrift og mangle godkjenning hos kommunen for den aktuelle bruken, uten at dette får betydning for om arealet måles og oppgis i tilstandsrapporten. Når arealet måles tas det ikke hensyn til om arealet er lovlig oppført eller om bruken er lovlig, bruksendringer, lysforhold eller andre sikkerhetsmangler.

• Eiendommens markedsverdi kan ikke baseres på en rent matematisk beregning i forhold til antall kvadratmeter opplyst i rapporten. Opplysninger om areal kan altså ikke alene benyttes for beregning av eiendommens verdi.

• Rom som ligger utenfor boenheten, men som eier har påvist og/eller opplyst at tilhører boenheten, er oppmålt og inkludert i BRA-e. Det er ikke fremvist dokumentasjon på at rommet tilhører boenheten, med mindre dette er angitt særskilt. Rom utenfor boenheten kan omdisponeres av borettslaget/sameiet og dette kan påvirke boligens BRA. Vær oppmerksom på at NS 3940:2023 og eierseksjonsloven har ulik definisjon av fellesareal. Ved arealmåling gjelder NS 3940:2023 som definerer fellesareal slik: "Delen av bygning som brukes av to eller flere bruksenheter eller til bygningens forvaltning, drift eller vedlikehold."

• Se øvrig informasjon om areal i rapporten, Norsk Standard 3940 (2012 og 2023) og veiledningen til disse.

PERSONVERN

Verdi, takstingeniøren og takstforetaket behandler personopplysninger som takstingeniøren trenger for å kunne utarbeide rapporten. Personvernerklæring med informasjon om bruk av personopplysninger og dine rettigheter finner du her [Personvernerklæring - iVerdi](#)

Av innvendige rom, dører og vinduer er det kun undersøkt og beskrevet for seksjonsnummer3. Det er ikke gjort undersøkelser om arbeidene på boligen er byggemeldt eller om bruken er i henhold til byggemeldte tegninger.



Egenerklæring

Holmegata 31, 5523 HAUGESUND

10 Jun 2026

Informasjon om eiendommen

Adresse	Postadresse	Enhetsnummer
Holmegata 31	Holmegata 31	

Opplysninger om selger og salgsobjekt

Er boligen en del av et sameie, aksjeselskap eller borettslag?

 Ja Nei

Driver du med omsetning eller utvikling av eiendom?

 Ja Nei

Når kjøpte du boligen?

2020

Har du selv bodd i boligen?

 Ja Nei

Når og hvor lenge har eieren bodd i boligen? Hvis det er lengre perioder eieren ikke har bodd i boligen er det fint om du oppgir dette. Her kan du også oppgi annen relevant informasjon om eierskapet.

6 år

Informasjon om eksisterende husforsikring

If Skadeforsikring Nuf-53, SP2265598.8.1

Informasjon om selger

Selger

Løften, Miriam Lie

Forbehold

Selger tar spesifikt forbehold om feil og mangler som er beskrevet i egenerklæringskjemaet.

Boligkjøper anses å kjenne til forholdene som er omtalt i dette egenerklæringskjemaet. Disse forholdene kan ikke gjøres gjeldende som feil eller mangler senere.

Boligkjøper oppfordres til å selv undersøke eiendommen grundig.

Side 1

Våtrom

1 Har det vært feil på bad, vaskerom eller toalettrom?

 Ja Nei, ikke som jeg kjenner til

2 Er det utført arbeid på bad, vaskerom eller toalettrom?

 Ja Nei, ikke som jeg kjenner til

2.1.1 Navn på arbeid

Nytt arbeid

2.1.2 Årstall

2022

2.1.3 Hvordan ble arbeidet utført?

 Faglært Ufaglært

2.1.4 Fortell kort hva som ble gjort av faglærte

Ny varmtvannsbereider

2.1.5 Hvilket firma utførte jobben?

Bjelland VVS as

2.1.6 Har du dokumentasjon på arbeidet?

 Ja Nei

2.2.1 Navn på arbeid

Nytt arbeid

2.2.2 Årstall

2022

2.2.3 Hvordan ble arbeidet utført?

 Faglært Ufaglært

2.2.7 Fortell kort hva som ble gjort av ufaglærte

Byttet fra kun dusjhode til waterfall og dusjhode.

Tak, yttervegg og fasade

3 Har det lekket vann utenfra og inn, eller er det sett andre tegn til fukt?

 Ja Nei, ikke som jeg kjenner til

Beskriv feilen og omfanget

En svakhet rundt beslag på tak gjorde at det kom vann inn til tak i bod v/varmtvannsbereider. Taket utvendig ble utbedret og følgeskadene av dette. Det ble lagt ny isolasjon, dampspærre, gipsplater, sparring av tak og taklister. Skaden ble utbedret av sameiets bygningsforsikring.

4 Er det utført arbeid på tak, yttervegg, vindu eller annen fasade?

 Ja Nei, ikke som jeg kjenner til

4.1.1 Navn på arbeid

Side 2



Nytt arbeid

4.1.2 **Årstall**
2023

4.1.3 **Hvordan ble arbeidet utført?**
 Faglært Ufaglært

4.1.7 **Fortell kort hva som ble gjort av ufaglærte**
Vinduer i trappoppgang er byttet. Arbeidet er utført v/ vennetjeneste. Sameiet dekket deler av kostnaden for bytte av vinduene.

Kjeller

5 **Har sameiet eller borettslaget hatt problemer med fukt, vann eller oversvømmelse i kjeller eller underetasje?**
 Ja Nei, ikke som jeg kjenner til

6 **Har boligen kjeller, underetasje eller andre rom under bakken?**
 Ja Nei

7 **Er det observert vann eller fukt i kjeller, krypkjeller eller underetasje?**
 Ja Nei, ikke som jeg kjenner til

Beskriv omfanget

Kjellerleiligheten har montert ventilasjon som sirkulerer luften og har forbedret kvaliteten på den seksjonen.

8 **Er det utført arbeid med drenering?**
 Ja Nei, ikke som jeg kjenner til

Elektrisitet

9 **Har det vært feil på det elektriske anlegget?**
 Ja Nei, ikke som jeg kjenner til

10 **Er det utført arbeid på det elektriske anlegget?**
 Ja Nei, ikke som jeg kjenner til

10.1.1 **Navn på arbeid**
Nytt arbeid

10.1.2 **Årstall**
2022

10.1.3 **Hvordan ble arbeidet utført?**
 Faglært Ufaglært

10.1.4 **Fortell kort hva som ble gjort av faglærte**
Montert elbillader

10.1.5 **Hvilket firma utførte jobben?**
Persson Elektro AS

Side 3



10.1.6 **Har du dokumentasjon på arbeidet?**

Ja Nei

Rør

11 **Har eiendommen privat vannforsyning (ikke tilknyttet det offentlige vannettet), septik, pumpekum, brønn, avløpskvern eller liknende?**
 Ja Nei, ikke som jeg kjenner til

12 **Har det vært feil på utvendige eller innvendige avløpsrør eller vannrør?**
 Ja Nei, ikke som jeg kjenner til

13 **Er det utført arbeid på utvendige eller innvendige avløpsrør eller vannrør?**
 Ja Nei, ikke som jeg kjenner til

Ventilasjon og oppvarming

14 **Er det eller har det vært nedgravd oljetank på eiendommen?**
 Ja Nei, ikke som jeg kjenner til

15 **Har det vært feil på varmelegg eller ventilasjonsanlegg?**
 Ja Nei, ikke som jeg kjenner til

16 **Er det utført arbeid på varmelegg eller ventilasjonsanlegg?**
 Ja Nei, ikke som jeg kjenner til

16.1.1 **Navn på arbeid**
Nytt arbeid

16.1.2 **Årstall**
2022

16.1.3 **Hvordan ble arbeidet utført?**
 Faglært Ufaglært

16.1.4 **Fortell kort hva som ble gjort av faglærte**
Byttet kort på utedelen til varmpumpen

16.1.5 **Hvilket firma utførte jobben?**
Enkon Varmepumper Haugesund

16.1.6 **Har du dokumentasjon på arbeidet?**
 Ja Nei

Skjevheter og sprekker

Side 4



17 Er det tegn på setningsskader eller sprekker i for eksempel grunnmur eller fliser?

Ja Nei, ikke som jeg kjenner til

18 Har det vært feil eller gjort endringer på ildsted eller pipe?

Ja Nei, ikke som jeg kjenner til

Sopp og skadedyr

19 Har det vært skadedyr i boligen eller andre bygninger på eiendommen?

Ja Nei, ikke som jeg kjenner til

20 Har det vært skadedyr i fellesområdene til sameiet eller borettslaget?

Ja Nei, ikke som jeg kjenner til

21 Har det vært mugg, sopp eller råte i boligen eller andre bygninger på eiendommen?

Ja Nei, ikke som jeg kjenner til

22 Har det vært mugg, sopp eller råte i sameiet eller borettslaget?

Ja Nei, ikke som jeg kjenner til

Beskriv omfanget

Noen vannskier/bord som må byttes. Sameiet har avtalt at disse byttes i forbindelse med maling av fasade

Planer og godkjenninger

23 Mangler boligen eller andre bygninger brukstillatelse eller ferdigattest for søknadspliktige tiltak?

Ja Nei, ikke som jeg kjenner til

24 Har du bygd på eller gjort om kjeller, loft eller annet til boligrom?

Ja Nei

25 Selges eiendommen med utleiedel som leilighet, hybel eller lignende?

Ja Nei

27 Er det utført radonmåling?

Ja Nei, ikke som jeg kjenner til

28 Er det andre forhold av betydning eller sjenanse for eiendommen eller nærområdet?

Ja Nei, ikke som jeg kjenner til

29 Foreligger det planer eller bestemmelser som kan medføre endringer av felleskostnader eller fellesgjeld?

Ja Nei, ikke som jeg kjenner til

Side 5



30 Er sameiet eller borettslaget er involvert i konflikter av noe slag?

Ja Nei, ikke som jeg kjenner til

Andre opplysninger

31 Har ufaglærte utført arbeid som normalt bør utføres av faglærte? Du trenger ikke gjenta noe du allerede har nevnt.

Ja Nei, ikke som jeg kjenner til

32 Har du andre opplysninger om boligen eller eiendommen utover det du har svart?

Ja Nei, ikke som jeg kjenner til

Skriv opplysningene her:

I 2022 ble det lagt nytt terrassedekke på terrasse i 2. etasje. Det ble fjernet sarnafil og lagt beslag, plater og dekke på terrasse. Utført av ufaglært. Ny integrert oppvaskmaskin fra whirlpool i 2022. Ny steketopp og komfyr i 2024. Nytt integrert kombiskap på kjøkken i 2024. Ny kjøkkenventilator i 2025. Sameiet har utført malingsarbeid på gjerde og fasade. Arbeidet ble fordelt tilnærmet lik til tre seksjoner. Leiligheten som selges har utført sin del av vedlikehold av maling.

Boligselgerforsikring

Boligen selges med boligselgerforsikring

En boligselgerforsikring gir trygghet for selger og kjøper, og kan dekke feil og mangler som enten ikke er opplyst om eller det ikke var kjennskap til da salget ble gjennomført.

Forsikringen er tegnet i Gjensidige Forsikring ASA

Forsikringsnummer 43506701

Side 6

Egenerklæringskjema

Name Date
 Miriam Lie Løften 2026-06-10

Identification

 Miriam Lie Løften

VEDTEKTER FOR SAMEIET HOLMEGATA 31

1- Navn og Formål

Sameiets navn er: Sameiet Holmegata 31 er opprettet på vegne av de fremtidige eierene av eiendommen og dens seksjoner. Sameiet består av 3 seksjoner på Gnr: 38 Bnr: 102 i Haugesund kommune.

Deltakerene i sameiet er eierene av seksjonene som hver eier følgende ideelle andeler i sameiet:

Seksjon nr:	Sameiebrøk:	Formål:
1	1/3	Bolig <i>MIRIAM</i>
2	1/3	Bolig
3	1/3	Bolig

Sameiet har til formål å ivareta driften av sameiet, administrere bruk og hold av fellesanlegg og fellesarealer samt ivareta alle andre saker av felles interesse.

2- Vedlikehold

Vedlikehold av bruksenheten påhviler den enkelte sameier

3- Skader- Forsikring

Sameiet tegner husforsikring på vegne av sameierene. Eventuell vindusforsikring av egne vinduer dekkes av seksjonseier sammen med innboforsikring.

4- Fellesutgifter

Kostnader med eiendommen som ikke knytter seg til den enkelte bruksenhet, skal fordeles mellom sameierene etter sameiebrøken med mindre særlige grunner taler for å fordele kostnaden etter nytten for den enkelte bruksenhet etter forbruk.

5- Styre

Styre dannes og omhandler eierene av seksjonene i bygget

6- Lov om eierseksjoner

Sameiet skal ifølge eierseksjonsloven (Lov av 23. mai 1997 nr 31) om ikke annet er bestemt i disse vedtekter.

7- Om forståelse av vedtektene

Vedtektene er utarbeidet med de intensjoner at tvistemål skal unngås og at det skal bli et godt forhold i sameiet. Dersom det likevel skulle oppstå tvist om spørsmål som ikke ved forhandlinger kan løses i minnelighet, skal denne avgjøres ved de vanlige reglene i rettegangslovgivningen.

Sted/ Dtao: Haugesund 19.04.2007

Sverre Jensen

Sverre Jensen

Utareal + 1. etg.

- Seksjon 1:
- Seksjon 2:
- Seksjon 3:
- telles:

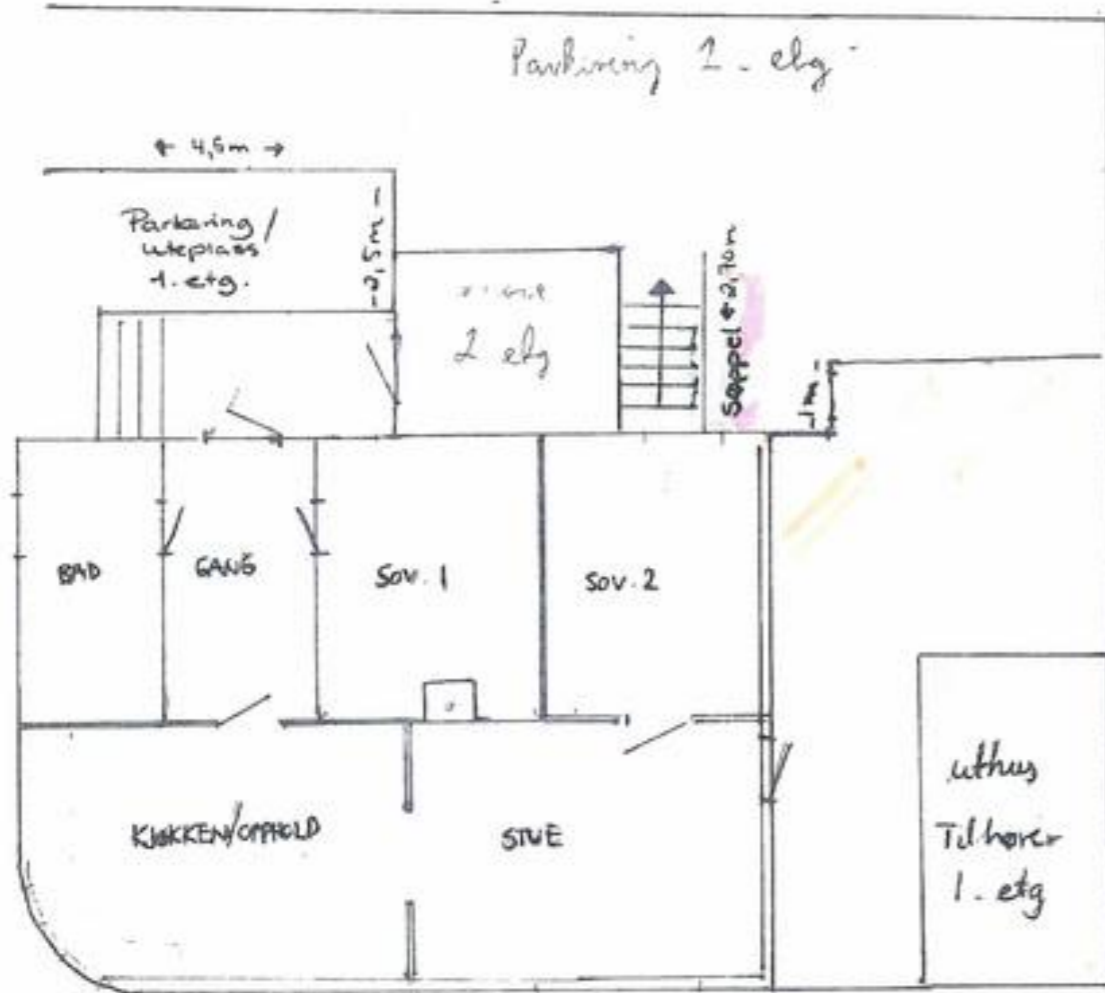

delstilt 1. etg.

- * Følles 2. etg.
- * Kjeller seksjon 1
- * 1. etg. - 1 - 2
- * 2. etg + loft - 1 - 3
- * 1. etg. parkering på gate.
- * Sameie?
- * Seksjon 1. parkering i gate.

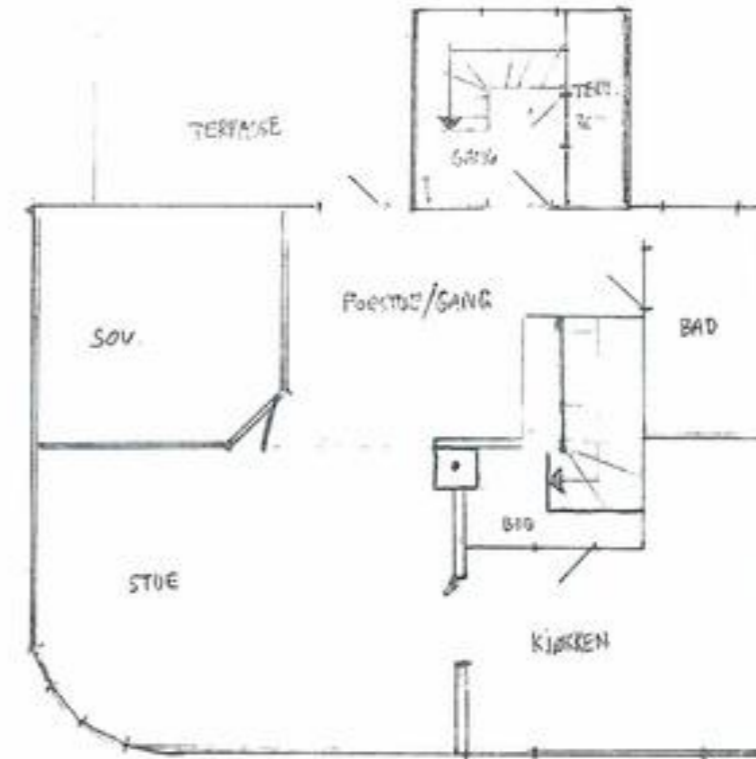

2. etg.

Gnr. 38 Bnr. 102 (Snr 3)

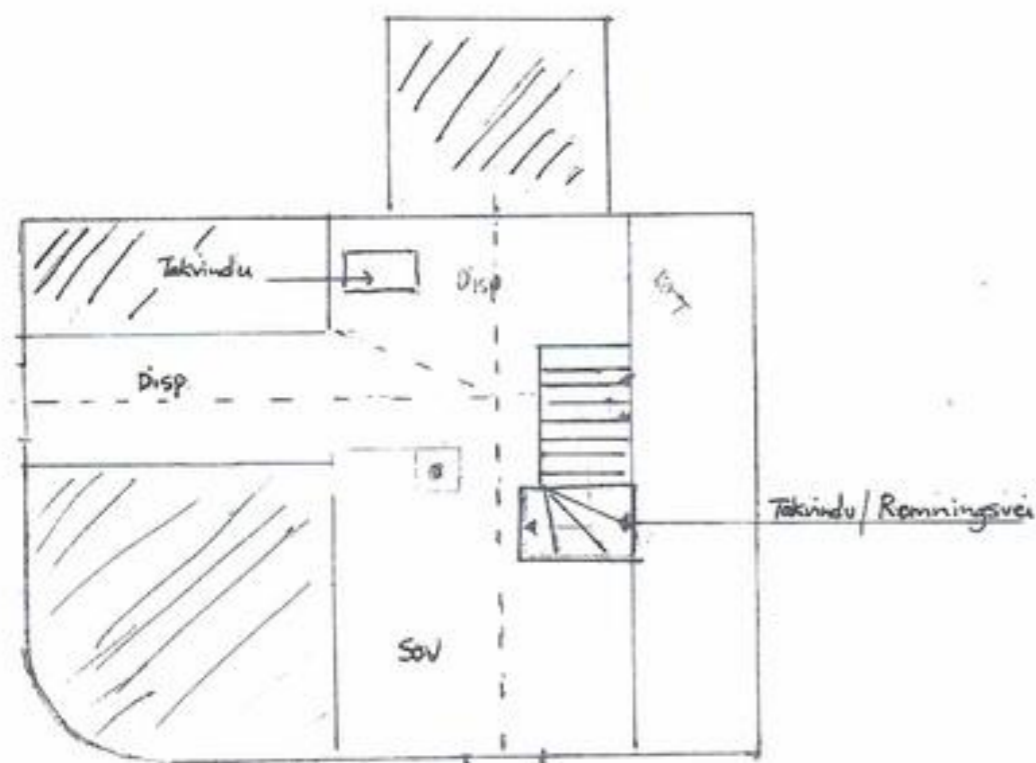

loft. etg

Gnr. 38 Bnr. 102 Snr. 3

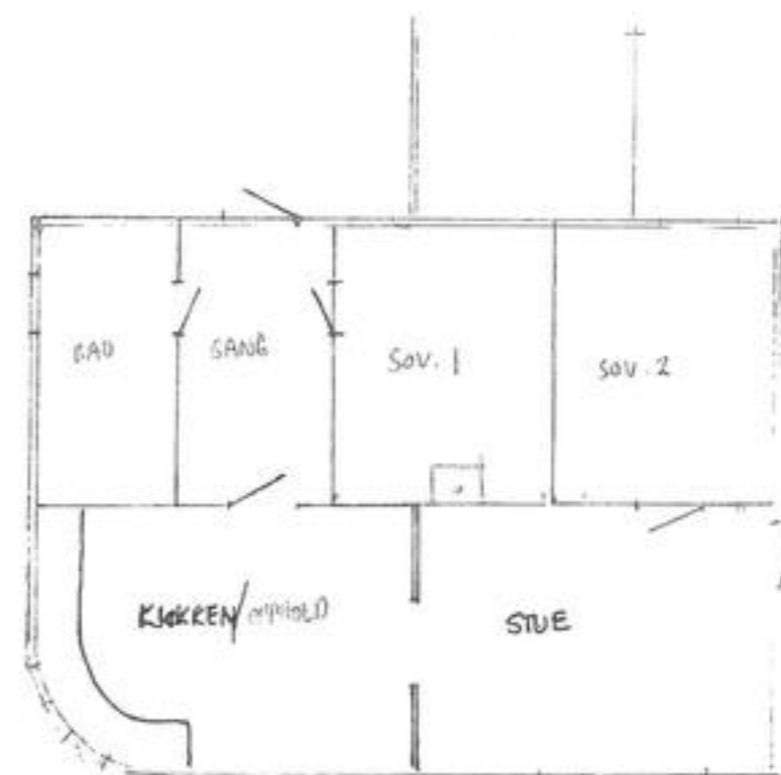

delighet 1. etg

Gnr. 38 Bnr. 102 (Snr. 2)

Ferdigattest.

Byggemelding av 28 - 11 - 1967 vedr. Nybygg - garasje

på nr. 31 Holmegata

Byggherre Frelsesarmeen

Ansvarsh. B. T. Handeland

godkjent 13 - 12 - 67 sak 974/67 Dep. -----

Huset er oppført overensstemmende med bygningsloven i tre/mur/betong

i ----- etasjer + kjeller + loft

Bebygget grunnflate --- m² + garasje for 1 biler 18.- m²Bygget inneholder -----
og følgende leiligheter og rom:

I etasje nr.	Antall leiligheter	4 rom	Kjøkken	Bad	W. C.	Kontor	Buikker	Verksted

Oppvarming: -----

Lodd Piper: -----

Ildsteder: i kjelleren: ----- på loft: -----

I 1ste etasje: ----- i 4de etasje: -----

I 2den etasje: ----- i 5te etasje: -----

I 3dje etasje: -----

Haugesund, den 27. februar 19 69

Per Frøiland

Bygningssjef.

Sendes: Byggherren ved den ansvarshavende.



Bygningsinspektør.





FERDIGATTEST

for arbeid etter § 93 i bygningsloven
av 18/6-1965. Jfr. § 99 nr. 1.

Byggeplass (adresse)	Matr. nr.	U.nr. B.nr.	
Holmegt.	31		
Arbeidets art	Byggets art	Mottatt	Bygningsrådets behandling:
Åpent findfang		06.12.83	Dato: 21.12.83 Sak: 1560/83
Byggherrens navn	Adresse		
Haugesund Slumstasjon	Holmegt. 31		
Anmelders navn	Adresse		
H. Sagen	Kvalamarka		
Ansvarshavendes navn	Adresse		
Jostein Aksland	c/o H. Sagen		
<input checked="" type="checkbox"/> Brukstillatelse gitt			
Arbeidet er besikket i samsvar med bygningslovens § 99. Det er ikke funnet forhold som er i strid med vilkårene for byggetillatelsen og gjeldende bestemmelser i bygningslovgivningen.			
Haugesund den 13. juni 1984			
 Per Frøiland Bygningssjef			
Sendes:			
<input type="checkbox"/> Byggherre			
<input type="checkbox"/> Anmelder			
<input type="checkbox"/> Ansvarshavende			
504/1494 T. Førde Olav Sønstebø Bygningsinspektør			
Uten særskilt godkjenning må bygningen eller del av den ikke tas i bruk til annet formål enn forutsatt i byggetillatelsen, jfr. § 93			



1106 Haugesund kommune

Postboks 2160
5504 Haugsund

Org.nr. 00944073787 ref. 3523

domsmøting AS

Begjæring¹⁾ om oppdeling i
eierseksjoner/reeksjonering
(stryk det som ikke passer)

1. Eiendommen			
Kommunalt	Kommunens navn	Gnr	Bnr
	1106 HAUGESUND	38	102

2. Hjemmelshaver(e)	
Fødselsnr./Org.nr. (119 siffer) ²⁾	Navn
180875	SVERRE JENSEN
 Doknr: 447166 Tinglyst: 05.06.2007 STATENS KARTVERK	

3. Begjæring															
Eiendommen begjæres oppdelt i eierseksjoner slik det fremgår av et tilstøende fordelingsliste															
S nr	For mål ³⁾	Brek (teller) ³⁾	Til leggs areal ³⁾	S nr	For mål ³⁾	Brek (teller) ³⁾	Til leggs areal ³⁾	S nr	For mål ³⁾	Brek (teller) ³⁾	Til leggs areal ³⁾	S nr	For mål ³⁾	Brek (teller) ³⁾	Til leggs areal ³⁾
1	N	1	9	25				37				49			
2	B	1	8	26				38				50			
3	B	1	9	27				39				51			
4				28				40				52			
5				29				41				53			
6				30				42				54			
7				31				43				55			
8				32				44				56			
9				33				45				57			
10				34				46				58			
11				35				47				59			
12				36				48				60			
Sum tellere				3	= nevner				3						

4. Supplerende tekst ¹⁾
OBS! Her påføres kun opplysninger som skal og kan tinglyses. Ved reeksjonering skal dessuten oppgis hva endringen består i og eventuelt på hvilken måte fellesarealene utvides.



Attestert kopi av dok.nr. 2007/447166/200
Attestingstidspunkt 2026-06-11 09:30

Side 2 av 10

5. Egenerklæring
Undertegnede erklærer at

a) seksjoneringen gjelder planlagt bygning hvor byggeutlåtelse er gitt eller
 seksjoneringen gjelder bestående bygning hvor seksjoneringen bare omfatter bruksenheter som er ferdig utbygd

b) seksjoneringen omfatter alle bruksenheter i eiendommen

c) inndelingen i bruksenheter gir en formålstjenlig avgrensning av de enkelte bruksenheter

d) bruksenhets formål (bolig eller næring) er i samsvar med gjeldende arealplanformål, eller:
 det foreligger tillatelse til annen bruk etter plan- og bygningsloven

e) ingen bruksenheter omfatter deler av eiendommen som er nødvendig til bruk for andre bruksenheter i eiendommen, eller deler som etter bestemmelser, vedtak eller tillatelser gitt i eller i medhold av plan- og bygningsloven, er fastsatt å skulle tjene beboernes eller bebyggelsens felles behov

f) areal som skal tjene sameierens felles bruk eller eiendommens drift er fellesareal. Fellesarealet omfatter ikke vaktmesterbolig som er utleid til andre enn vaktmesteren, og hvor leier har kjøperett (§ 14)

g) hver bruksenhets hoveddel er en klart avgrenset og sammenhengende del av en bygning på eiendommen og har egen inngang fra fellesareal eller naboeiendom

h) hver boligseksjon har kjøkken, bad og wc innenfor hoveddelen av bruksenheten. Bad og wc er i eget eller egne rom, eller
 boligseksjonen er en fritidsbolig, eller
 alle boligene inngår i en samleseksjon bolig

i) det er fastsatt vedtekter (§ 28)

Undertegnede er kjent med at det er straffbart å avgi eller benytte uriktig erklæring (straffeloven § 189 og § 190).

5. Tegninger m v
Alle vedlegg skal være i A4 format og jortløpende sidenummerert. Vedlegg som skal følge seksjoneringsbegjæringen

a) Situasjonsplan (§ 7, annet ledd)

b) Flordegninger over kjeller, alle etasjene og loft.
Flordegningene er grensene for bruksenheter, forslag til seksjonsnummer og bruken av de enkelte rom tydelig angitt (§ 7, annet ledd)

c) Liste med navn og adresse på alle leiere av bolig i eiendommen. (Skal ikke følge med til tinglysing)

d) Vedtekter (§ 28). (Skal ikke følge med til tinglysing)

e) Samtykke fra parthaver ved reseksjonering (§§ 12 og 13)

Underskrifter

Sted, dato	Hjemmelshaver (§§ 7 og 12) / Styret (§ 13)	Ekteleile/registrert partner (Ved reseksjonering kreves samtykke fra ekteleile/registrert partner hvor sameieeier ikke er utleier)
Rgsd. 23/5-07	Grennfossen	



Attestert kopi av dok.nr. 2007/447166/200
Attestingstidspunkt 2026-06-11 09:30

Side 3 av 10

8. Styrets samtykke m v ved reseksjonering

Styret samtykker til reseksjonering (§ 12), eller
 Styret erklærer at sameiet har samtykket til reseksjonering (§ 30)

Sted, dato: _____ Underskrift: _____

9. Kommunens tillatelse til seksjonering/reseksjonering

Befaring er foretatt
 Målebrevkart for tilleggsdeler er utarbeidet og vedlagt

Tillatelsen er inntatt nedenfor
 Tillatelsen følger vedlagt

Kommunen erklærer at tillatelse til seksjonering/reseksjonering er gitt for:

Gnr	Bnr	Fnr	Snr	Sted	Kommune
38	102	1-3		Haugesund	kommune

Dato: 30/5-07 Stempel og underskrift:

Noter:

- Kommunen skal gi tillatelse til seksjonering/reseksjonering og skal deretter sende begjæringen til tinglysing. Begjæring, situasjonsplan og planlegging sendes kommunen i tre eksemplarer, hvorav ett skal være på tinglysingssjerp.
- Det er Enhetsregisterets organisasjonsnummer som skal brukes.
- Fallet for ideell/andel/andel utlyles bare når det er flere hjemmelshavere.
- B-boligseksjon, N-næringsseksjon, SB-samleseksjon bolig, SN-samleseksjon næring.
- Ved oppdeling skal det for hver seksjon fastsettes en sameiebrøk med hele tall i teller og nevner.
- Sett B dersom tilleggsareal gjelder bygning, G dersom tilleggsareal gjelder grunn, eventuelt BG hvis tilleggsareal gjelder både bygning og grunn.
- Det er bare rettsstiftelser som skal og kan tinglyses, som tas inn her. Legalpanterett eller eiereksjonsloven § 25 første ledd kan ikke tinglyses. Har tas bare med panterett som kommer i tillegg, jf § 25 tredje ledd. Panterett inntatt i oppdelingsbegjæringen gir ikke tvangsgrunnlag.
- Etter eiereksjonsloven § 12 skal styret i noen tilfeller samtykke til reseksjonering. I de tilfeller hvor sameietets samtykke er nødvendig, innestår styret for at samtykket er innhentet, jf § 30.
- Kommunen skal legge ved målebrevkart med tinglysingssjerp.

**Haugesund Kommune**
Teknisk forvaltningsenhet**Delegasjonssak**Dato: 30.05.2007
Saksnr.: 2007/3018
Løpenr.: 18754/2007
Arkivkode: 38/102Saksbehandler: Per Dahle
Telefonnr.: 52743265

Saksnr	Utvalg	Dato
07/254	Delegert teknisk forvaltning	

G.NR. 38 B.NR. 102 - HOLMEGATA 31 - BEGJÆRING OM EIERSEKSJONERING**GODKJENNELSE****VEDTAK:**

Haugesund kommune gir tillatelse til å dele opp eiendommen g.nr. 38 b.nr. 102 i tre eierseksjoner.

Seksjoneringsstillatelsen er gitt etter reglene i eierseksjoneringsloven.

Seksjoneringsstillatelsen innebærer ikke at forhold som kan være i strid med plan- og bygningslovens bestemmelser blir lovlige.

Per Dahle
konsulent
Postadresse
Postboks 2160
Besøksadresse
Kirkegaten 85Sentralbord
52743000
TelefaksBankgiro
3240.07.22020
Organisasjonsnr
944 073 787E-postadresse
postmottak@haugesund.kommune.no



Attestert kopi av dok.nr. 2007/447166/200
Attesteringstidspunkt 2026-06-11 09:30

Side 6 av 10

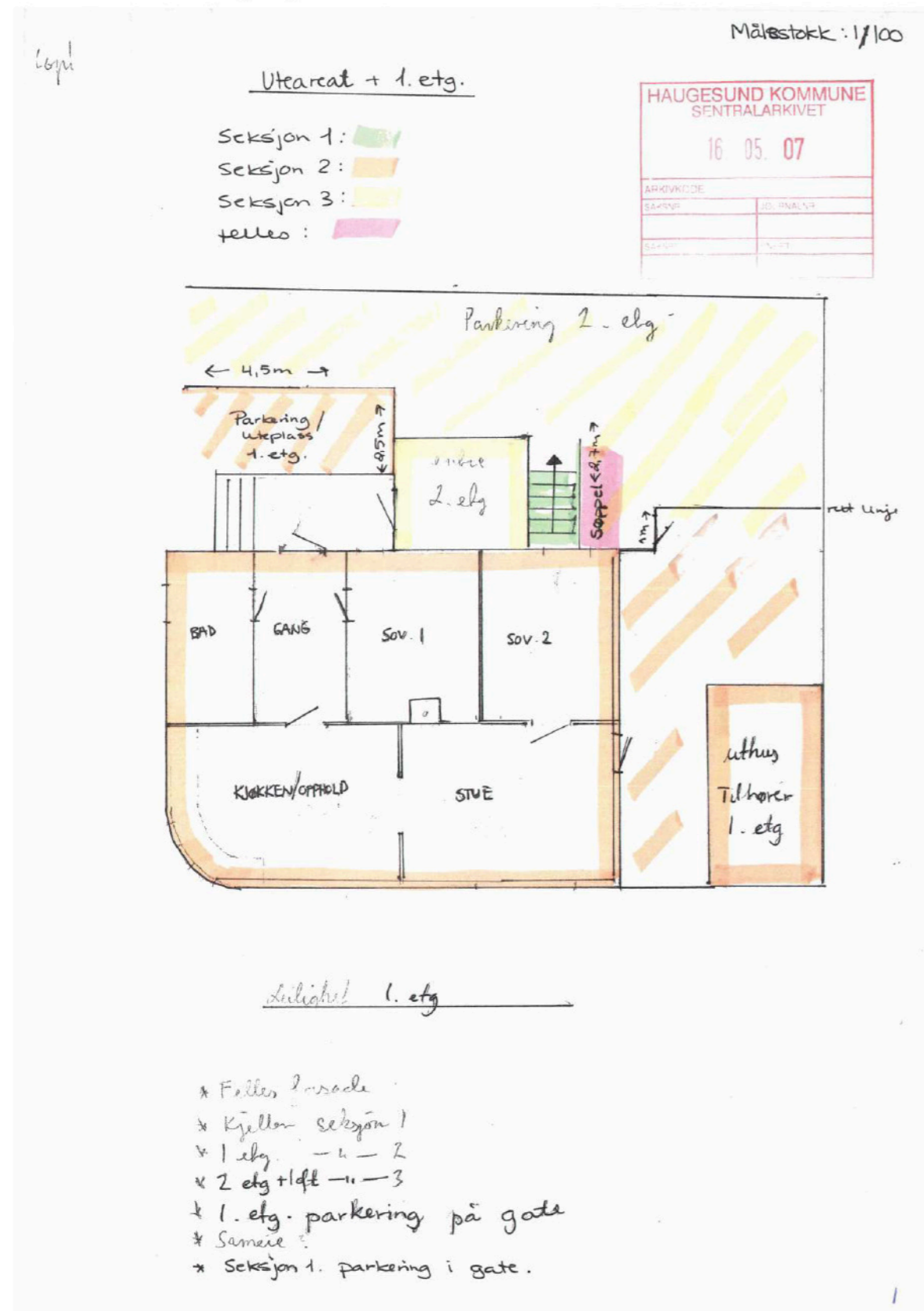

Attestert kopi av dok.nr. 2007/447166/200
Attesteringstidspunkt 2026-06-11 09:30

Side 7 av 10

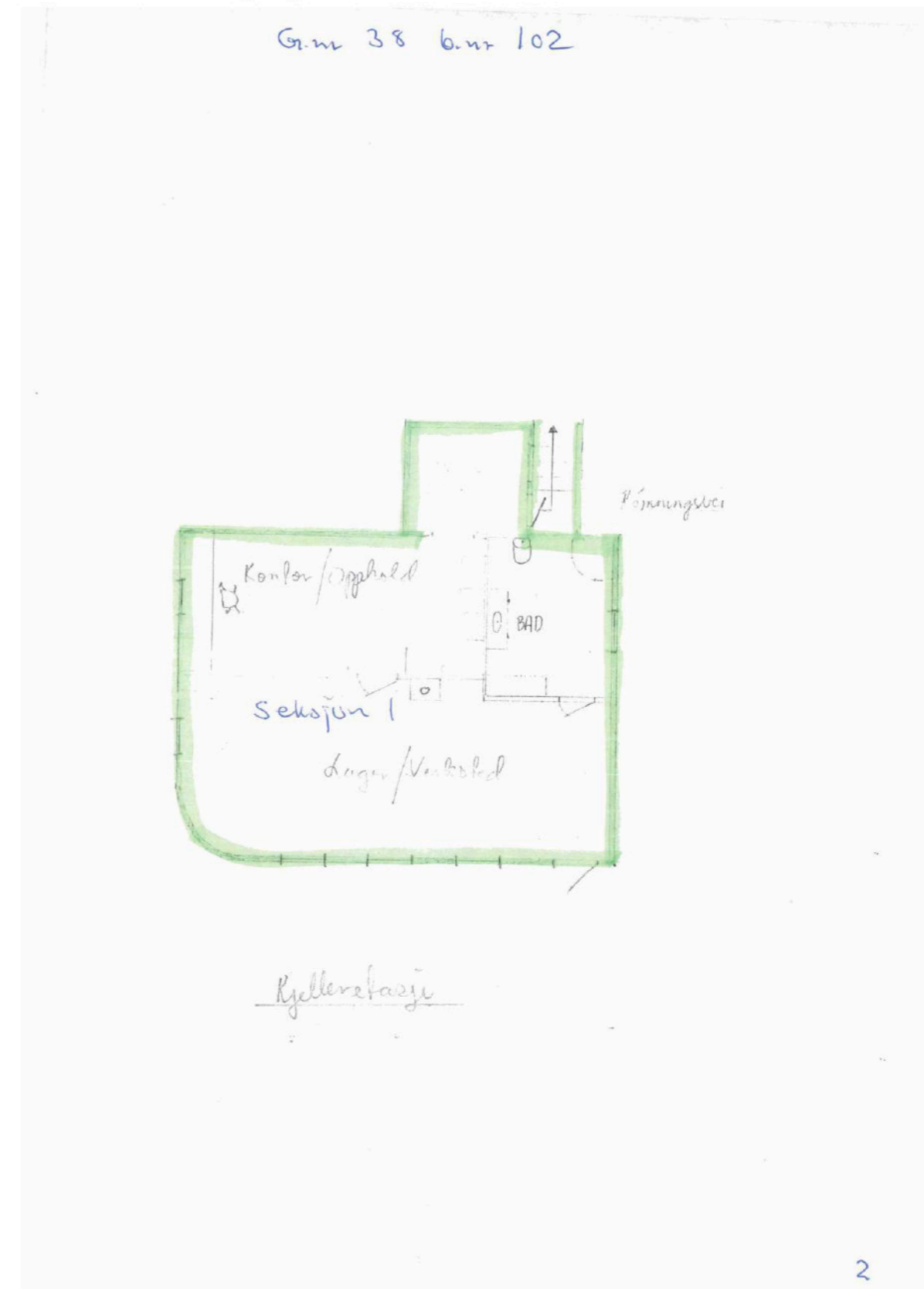



Attestert kopi av dok.nr. 2007/447166/200
Attestingstidspunkt 2026-06-11 09:30

Side 8 av 10

M = 1:100

HAUGESUND KOMMUNE SENTRALARKIVET	
16 05 07	
ARKIVKODE	
EMNE	UTVALG
SAKSTITTEL	

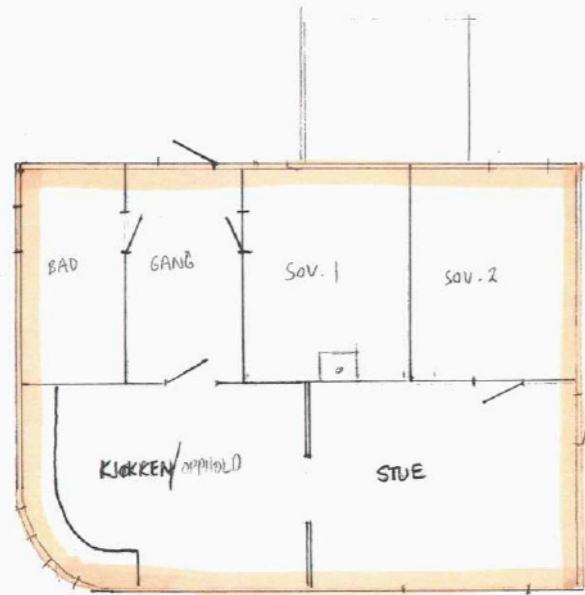

delighet 1. etg

Gnr. 38 Bnr. 102 (Snr. 2)

3



Attestert kopi av dok.nr. 2007/447166/200
Attestingstidspunkt 2026-06-11 09:30

Side 9 av 10

M = 1:100

HAUGESUND KOMMUNE SENTRALARKIVET	
16 05 07	
ARKIVKODE	
EMNE	UTVALG
SAKSTITTEL	

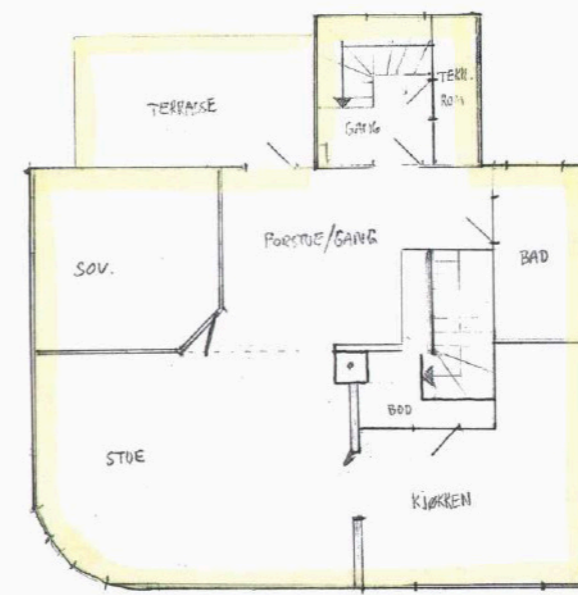

2. etg.

Gnr. 38 Bnr. 102 (Snr 3)

4



Attestert kopi av dok.nr. 2007/447166/200
Attestingstidspunkt 2026-06-11 09:30

Side 10 av 10

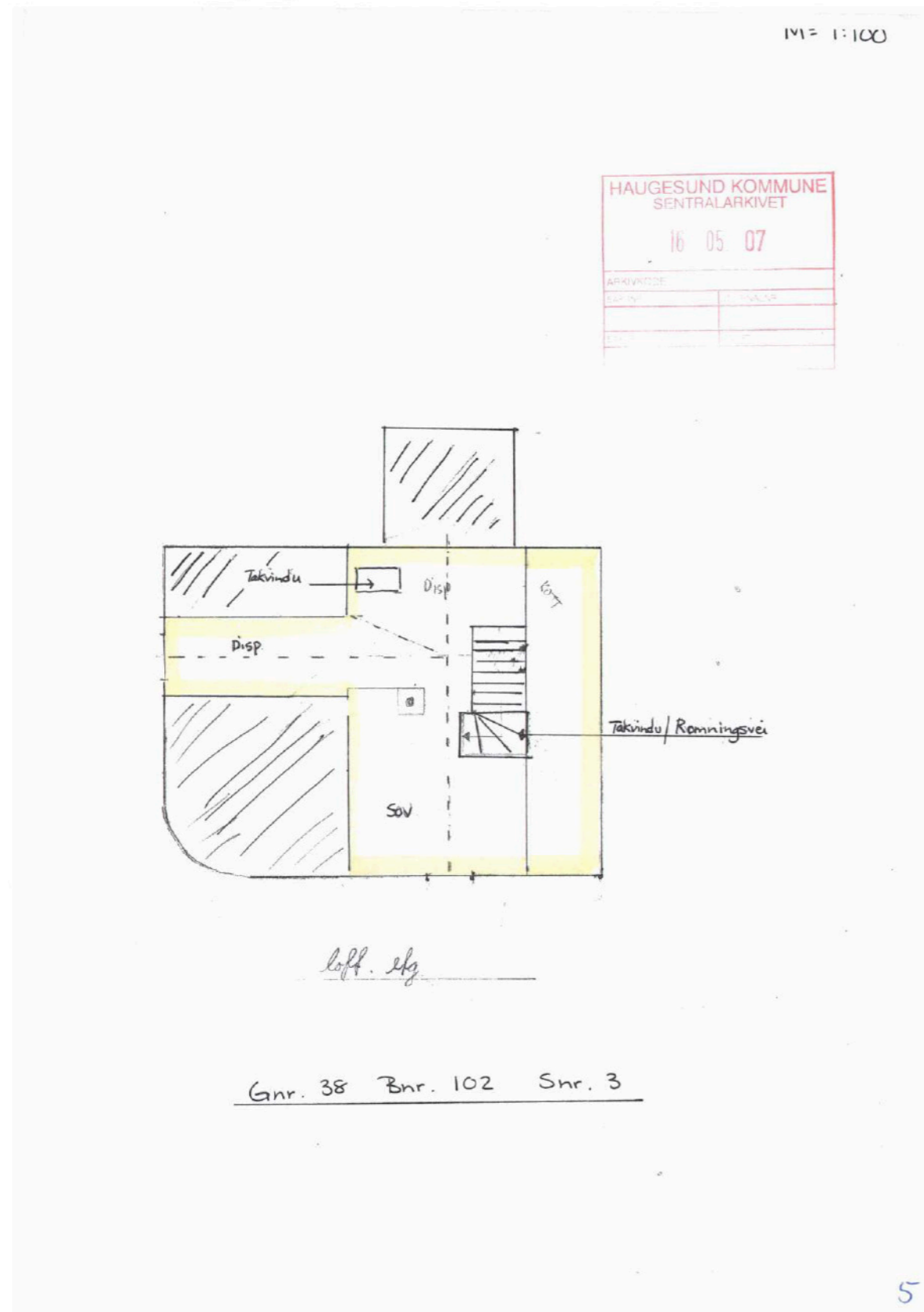

	Kommuneplankart	 UTM-32
	Eiendom: 38/102/0/3 Adresse: Holmegata 31 Utskriftsdato: 10.06.2026 Målestokk: 1:2000	

©Norkart 2026

Kartet er produsert fra kommunens beste digitale kartbaser for området og inneholder viktige opplysninger om eiendommen og området omkring. Presentasjonen av informasjon er i samsvar med nasjonal standard. Kartet kan inneholde feil, mangler eller avvik i forhold til kravene i oppgitt standard. Kartet kan ikke benyttes til andre formål enn det formålet det er utlevert til uten samtykke fra kommunen jf. lov om åndsverk.

Tegnforklaring	
<i>Kommuneplan/Kommunedelplan PBL 2006</i>	
	Faresone grense
	Faresone - Flomfare
	Faresone - Brann-/eksplosjonsfare
	Angitt hensynsgrense
	Angitt hensynsone - Bevaring kulturmåls
	Boligbebyggelse - nåværende
	Tjenestetting - nåværende
	Kombinert bebyggelse og anleggsformål - nå
	Veg - nåværende
	Friområde - nåværende
	Bruk og vern av sjø og vassdrag med tilhørent
	Ferdseil - nåværende
	Farleder - nåværende
	Havn i sjø - nåværende
	Småbåthavn - nåværende
	Forbudsgrense sjø
<i>Felles for kommuneplan PBL 1985 og 2008</i>	
	Planområde
	Grense for arealformål
	Sykkelveg - framtidig
	Turveg/turdrag - framtidig
	Farled - nåværende
	Åbc
	Åbc

	HAUGESUND KOMMUNE Postadresse: Postboks 2160, 5504 Haugesund Telefon: 52 74 30 00 E-post: postmottak@haugesund.kommune.no	Dato: 11.06.2026
---	---	------------------

HENSYNSSONE

Gnr:	38	Bnr:	102	Fnr:		Snr:	3
Adresse:	Holmegata 31, 5523 HAUGESUND						

Eiendommen ligger i hensynssone 7 Hasseløy. Alle arbeider på fasade og takflater skal avklares med byantikvar.

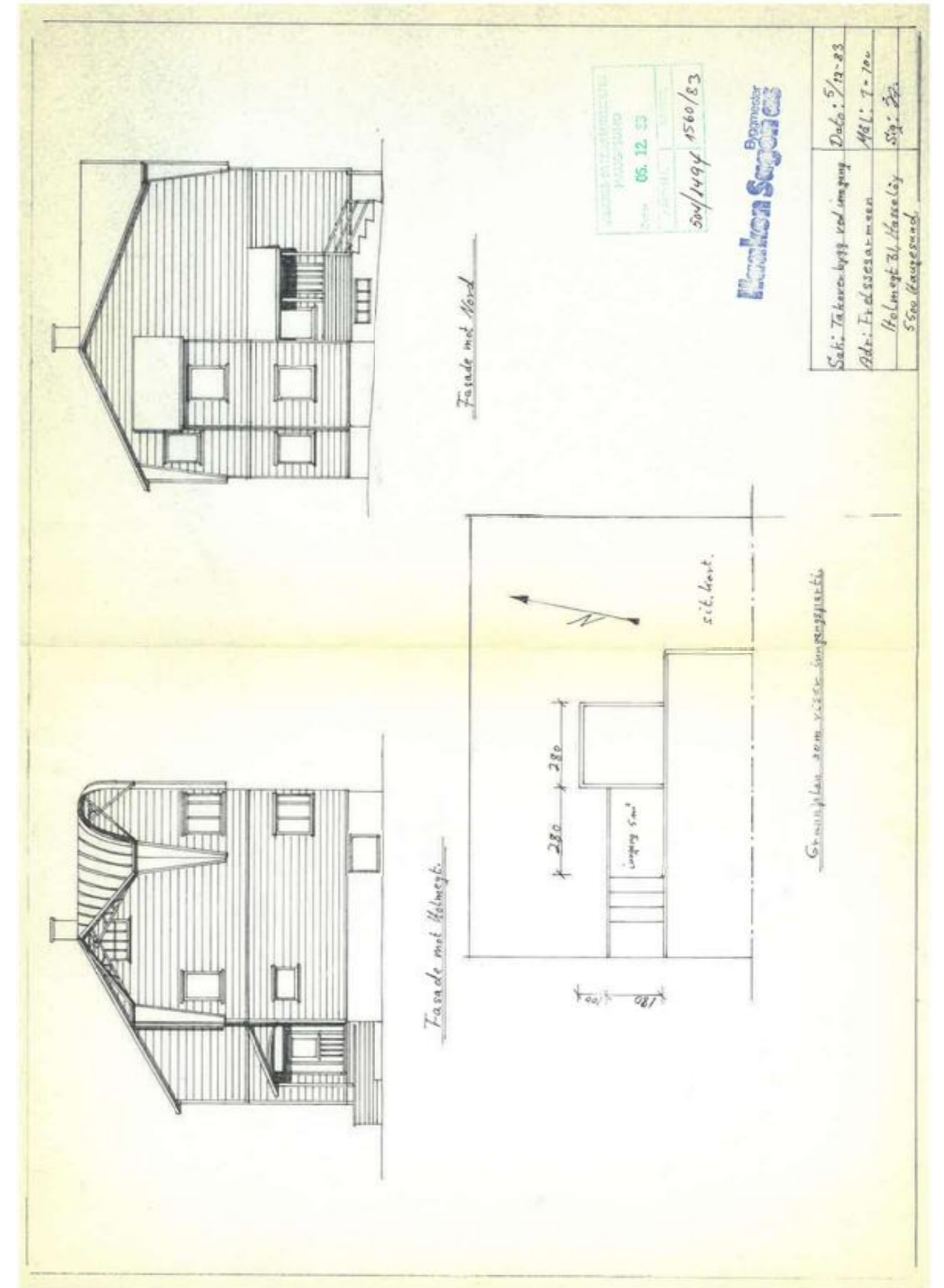
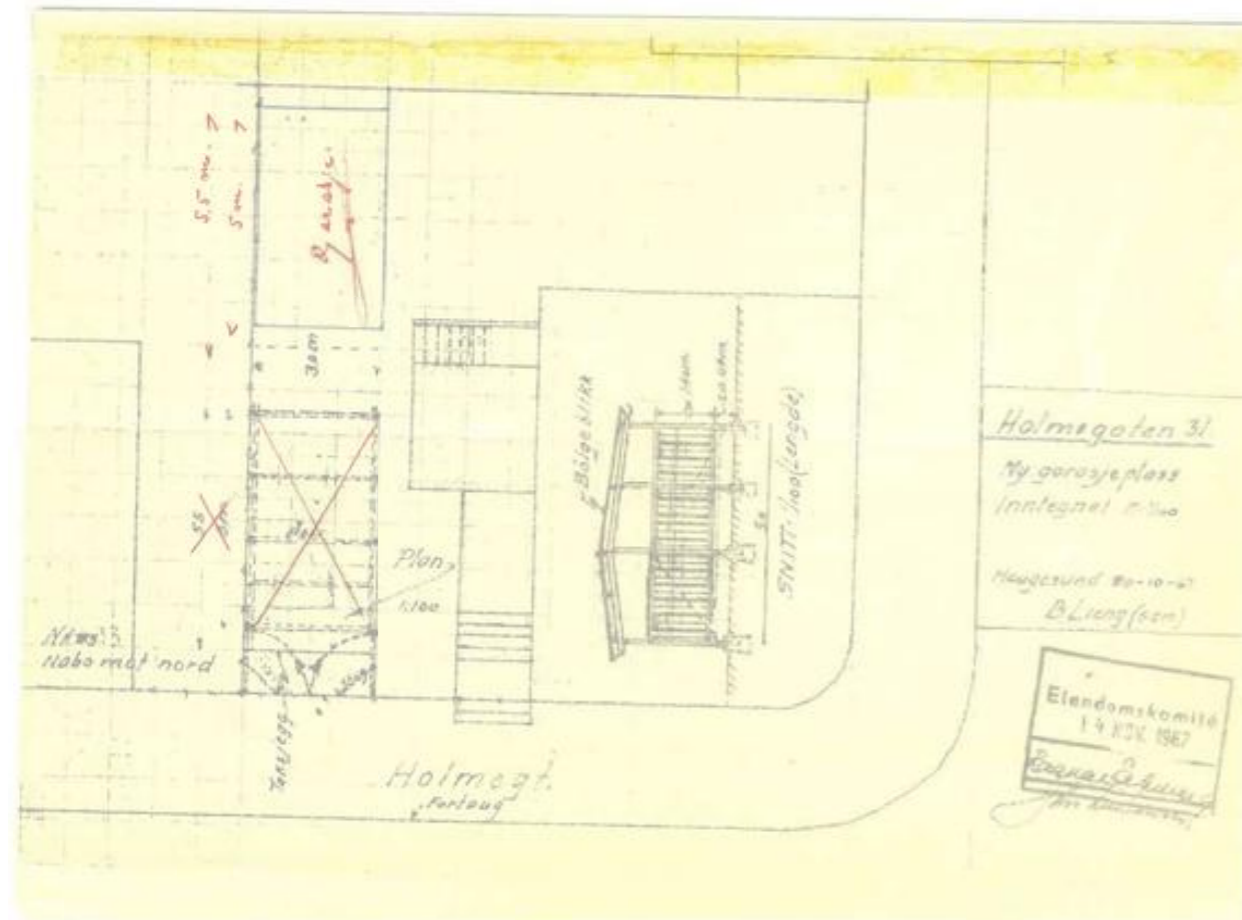

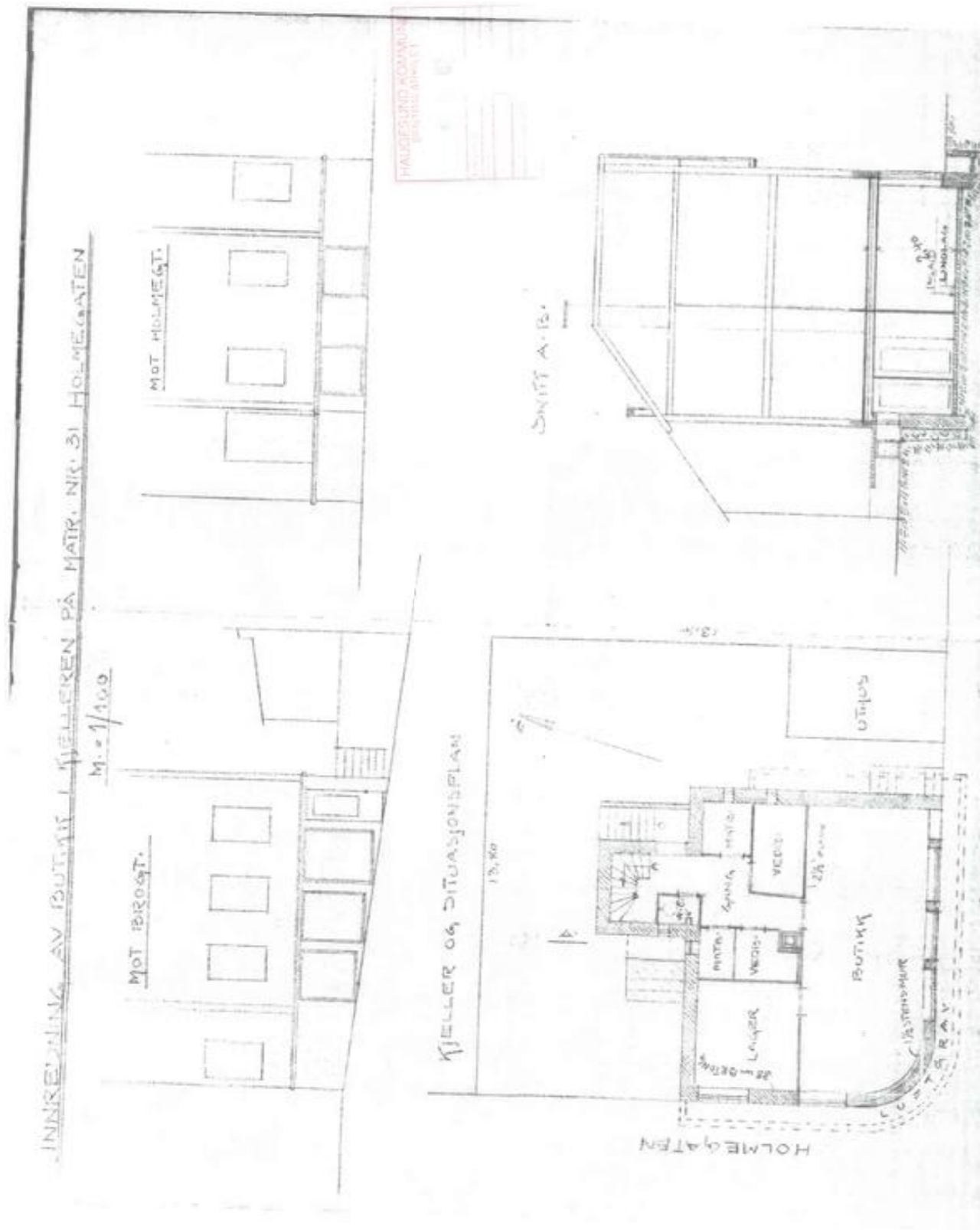

Eiendomsrapport (Datakilde: Oppdatert kopi av matrikkelen)
 Haugesund kommune: Seksjon 1106-38/102/0/3



Utskriftsdato: 10.06.2026 22:15

Det tas forbehold om riktigheten eller fullstendigheten av opplysningene i dette dokumentet. Det kan ikke rettes krav som følge av at disse opplysningene benyttes som grunnlag for beslutninger.

Eiendomsdata (Seksjon)

Bruksnavn	HOLMEGATA 31	Beregnet areal	0
Etablert dato	30.05.2007	Arealmerknader	
Oppdatert dato	15.09.2025	Antall teiger	0
Seksjonsformål	Boligseksjon	Tilleggsareal (Bygg)	
Sameiebrøk	1/3	Bruk av grunn	()

<input checked="" type="checkbox"/> Tinglyst	<input type="checkbox"/> Del i samla fast eiendom	<input type="checkbox"/> Grunnforurensning	<input type="checkbox"/> Avtale/Vedtak om gr.erverv
<input checked="" type="checkbox"/> Bestående	<input type="checkbox"/> Under sammenslåing	<input type="checkbox"/> Kulturminne	
	<input type="checkbox"/> Klage er anmerket	<input type="checkbox"/> Ikke fullført oppmålingsforr.	Frist fullføring: <input type="text"/>
<input type="checkbox"/> Har fester	<input type="checkbox"/> Jordskifte er krevd	<input type="checkbox"/> Mangel ved matrikkelføringskrav	Frist retting: <input type="text"/>

Forretninger

Brukstilfelle	Forr.dato	Kom. saksref.	Tingl.status	Involverte
Forretningstype	M.før.dato	Annen ref.	Endr.dato	Berørte
Seksjonering	30.05.2007			38/102, 38/102/0/3
Seksjonering				

Tinglyste eierforhold

Navn	Rolle	Adresse	Status
ID	Andel	Poststed	Kategori
LØFTEN MIRIAM LIE F170996*****	Hjemmelshaver (H) 1/1	HOLMEGATA 31 5523 HAUGESUND	Bosatt (B)

Bruksenheter

Type	Adresse	Br.enhet	Eiendom	BRA	Rom	Bad	WC	Kjøkkentilgang
Bolig	Holmegata 31	H0201	38/102/0/3	88	3	1	1	Kjøkken

Adresse

Vegadresse: Holmegata 31

Adresstilleggsnavn:

Poststed	5523 HAUGESUND	Kirkesogn	06050101 Vår Frelser
Grunnkrets	403 Hasseløy	Tettsted	4532 Haugesund
Valgkrets	3 BREIDABLIK		

Bygg

Nr	Bygningsnr	Lnr	Type	Bygningsstatus	Dato
1	171073480		Butikk/forretningsbygning (322)	Tatt i bruk (TB)	

1: Bygning 171073480: Butikk/forretningsbygning (322), Tatt i bruk

Bygningsdata

Næringsgruppe	()	BRA Bolig	176
Sefrakminne	Nei	BRA Annet	88

Eiendomsrapport (Datakilde: Oppdatert kopi av matrikkelen)
Haugesund kommune: Seksjon 1106-38/102/0/3

Norkart
Utskriftsdato: 10.06.2026 22:15

Kulturminne	Nei	BRA Totalt	264
Opprinnelseskode	Massivregistrering	BTA Bolig	
Har heis	Nei	BTA Annet	
Vannforsyning		BTA Totalt	
Avløp		Bebygd areal	
Energikilder		Ufulstendig areal	Ja
Oppvarmingstyper		Antall boenheter	2

Bygningsstatushistorikk

Bygningsstatus	Dato	Reg.dato	Referanse
Tatt i bruk		22.09.2005	

Bruksenheter

Type	Adresse	Br.enhet	Eiendom	BRA	Rom	Bad	WC	Kjøkkentilgang
Bolig	Holmegata 31	H0201	38/102/0/3	88	3	1	1	Kjøkken

Etasjer

Etasje	Ant. boenh.	BRA Bolig	BRA Annet	Sum BRA	BTA Bolig	BTA Annet	Sum BTA
H02	1	88	0	88	0	0	0
H01	1	88	0	88	0	0	0
K01	0	0	88	88	0	0	0

Seksjonert eiendom: Grunneiendom 38/102

Bruksnavn	HOLMEGATEN 31	Beregnet areal	398.2
Etablert dato	09.05.1910	Historisk oppgitt areal	402,8
Oppdatert dato	20.12.2023	Historisk arealkilde	Målebrev (1)
Skyld	0	Antall teiger	1
Bruk av grunn			
Arealmerknader			

- Tinglyst Del i samla fast eiendom Grunnforurensning Avtale/Vedtak om gr.erverv
 Bestående Under sammenslåing Kulturminne
 Seksjonert Klage er anmerket Ikke fullført oppmålingstorr. Frist fullføring:
 Har fester Jordskifte er krevd Mangel ved matrikkelføringskrav Frist retting:

Teiger

Type teig	X	Y	H	H.teig	Ber. areal	Arealmerknad
Eiendomsteig	6592339	287694	0	Ja	398.2	



Tegnforklaring	
Eiendomsinformasjon	
	Fiktiv grense
	Eiendomsgrense - innmål
	Eiendomsgrense - usikker
Ahr	Gårds- og bruksnummer
Matrikkel Tiltak (Avgjørelser i enkeltsaker)	
	Godkj. Bygningsending
VEG	
	Annet vegareal
	Avgrensning mot annet vegareal
	Middeler/Trafkkøy
	Vegdekkkart
	Autoværn
	Gangfeltavgrensning
Høydeinformasjon	
	Høydekurve 5m
	Høydekurve 1m
	Forsenkningkurve 1m
Ledningsnett	
	Fordelingskap
	Mast
	Kumlokk
Kyst	
	Havflate
Bygninger	
	Bygningsdelelinje
	Grunnmur
	Taksprang Bunn
	Bygning - Boligbygg
	Bygning - Andre bygg
	Annen bygning
	Bygning punkt
	Takriss
	Takoverbygg
	Takoverbygg kant
	Trapp innbil bygg, kant
	Veranda
	Bygningslinje
	Taksprang
	Mønelinje
	Bygningsavgrensning på tak
Adresser	
Ahr	Adressepunkt tekst
Ahr	Gateadresse
Stedsnavn og andre tekster	
Ahr	Fritekst
Vann og avløp	
	Avløp felles
	Drensledning
	Overvannsledning
	Spillvannsledning
	Vannledning
	Brannkum
	Kum
	Kran
	Påkoblingspunkt
	Sluk
	Stengeventil
	Trasepunkt ledning



Adresse Holmegata 31, 5523 HAUGESUND	
Dato for energimerking 16.06.2026	Merkenummer Energiattest-2026-312273
Bygningskategori Småhus	Bygningsnummer 171073480
Gårdsnummer 38	Bruksnummer 102
Seksjonsnummer 3	Bruksenhetsnummer H0201



Energikarakteren

Energikarakteren angir hvor energieffektiv boligen er, inkludert oppvarmingsanlegget. Energikarakteren er beregnet ut fra den typiske energibruken for boligtypen. Beregningene er gjort ut fra normal bruk ved et gjennomsnittlig klima. Det er boligens energimessige standard og ikke bruken som bestemmer energikarakteren. Boligdata i denne attesten er beregnet ut fra opplysninger som er gitt av boligeier. Der opplysninger ikke er oppgitt, brukes typiske standardverdier for den aktuelle bygningstypen.



Boliginformasjon

Byggeår 1918	Bygningstype Annet småhus
Bruksareal 75,0 m²	Oppvarmet bruksareal 75,0 m²
Oppvarmet etasje 4	Bygningsmateriale Tre
Oppvarming Elektrisitet, Varmepumpe	
Ventilasjon Periodisk avtrekk	



Energi

Beregnet vektet levert energi i normert klima er et nøkkeltall for å vurdere en bygningens energieffektivitet, der ulike energibærere (strøm, fjernvarme, varmepumpe) vektet ulikt.

Beregnet vektet levert energi i normert klima

Pr. KVM pr. år 422,57 kWh/m²
--

Beregnet levert energi i lokalt klima

Pr. KVM pr. år 354,58 kWh/m²	Totalt levert pr. år 26 594 kWh
--	---



Holmegata 31, 5523 HAUGESUND



Detaljerings

Bygningsform Nei	Vegger Nei
Vindu Nei	Gulv Nei
Takkonstruksjon Nei	Ytterdører Nei
Energibruk Nei	Lekkasjetall Nei
Solceller Nei	



Holmegata 31, 5523 HAUGESUND



Tiltak

Tiltak på elektriske anlegg

Tiltak 1: Temperatur- og tidsstyring av panelovner

Evt. eldre elektriske varmeovner uten termostat skiftes ut med nye termostatregulerte ovner med tidsstyring, eller det ettermonteres termostat / spareplugg på eksisterende ovn. Dersom mange ovner skiftes ut bør det vurderes et system hvor temperatur og tidsinnstillinger i ulike rom i boligen styres fra en sentral enhet.

Tiltak 2: Tidsstyring av elektrisk gulvvarme / takvarme

For gulvvarme eller takvarme med styringsenhet m/termostat kan det vurderes utskiftning til ny styringsenhet med kombinert termostat- og tidsstyring. Dersom mange slike styringsenheter og/eller panelovner skiftes ut bør det vurderes et system hvor temperatur og tidsinnstillinger i ulike rom i boligen styres fra en sentral enhet. Merk at flere vanlige typer termostater også har mulighet for tidsstyring i form av aktivering av programfunksjonsknapp bak deksel, se medfølgende bruksanvisning.

Brukertiltak

Tiltak 3: Tiltak utendørs

Monter urbryter (koblingsur) på motorvarmeren slik at den ikke står på mer enn nødvendig. Skift til sparepærer. Sparepærer på 5, 7, 11, 15, og 20 W tilsvarer glødelamper på henholdsvis 25, 40, 60, 75 og 100 W, og de varer dessuten lenger, 8.000-15.000 timer mot 1.000-2.500 timer for glødelamper. Det kan monteres fotocelle på utebelysningen slik at det automatisk går av/på etter dagslyset/mørket. Eller det kan monteres bevegelsessensor slik at lyset kun går på ved bevegelse og slås av automatisk etter forhåndsinnstilt tid. For snøsmelteanlegg som kun er manuelt styrt av/på eller ift. lufttemperatur kan det installeres automatikk slik at snøsmelteanlegget både er temperatur- og nedbørsstyrt dvs. når det registreres nedbør og kulde samtidig.

Tiltak 4: Slå av lyset og bruk sparepærer

Slå av lys i rom som ikke er i bruk. Utnytt dagslyset. Bruk sparepærer, spesielt til utelys og rom som er kalde eller bare delvis oppvarmet.

Tiltak 5: Bruk varmtvann fornuftig

Bytt til sparedusj hvis du ikke har. For å finne ut om du bør bytte til sparedusj eller allerede har sparedusj kan du ta tiden på fylling av ei vaskebøtte; nye sparedusjer har et forbruk på kun 9 liter per minutt. Ta dusj i stedet for karbad. Skift pakning på dryppende kraner. Dersom varmtvannsberederen har nok kapasitet kan temperaturen i berederen reduseres til 70gr.

Tiltak 6: Vask med fulle maskiner

Fyll opp vaske- og oppvaskmaskinen før bruk. De fleste maskiner bruker like mye energi enten de er fulle eller ikke.

Tiltak 7: Spar strøm på kjøkkenet

Ikke la vannet renne når du vasker opp eller skyller. Bruk kjeler med plan bunn som passer til platen, bruk lokk, kok ikke opp mer vann enn nødvendig og slå ned varmen når det har begynt å koke. Slå av kjøkkenventilatoren når det ikke lenger er behov. Bruk av microbølgeovn til mindre mengder mat er langt mer energisparende enn komfyren. Tin frossenmat i kjøleskapet. Kjøl - og frys skal avrimes ved behov for å hindre unødvendig energibruk og for høy temperatur inne i skapet / boksen (nye kjølekap har ofte automatisk avriming). Fjern støv på kjøleribber og kompressor på baksiden. Slå av kaffetraker når kaffen er ferdig traktet og bruk termos. Oppvaskmaskinen har innebygde varmelementer for oppvarming av vann og skal kobles til kaldvannet, kobles den til varmtvannet øker energibruken med 20 - 40 % samtidig som enkelte vaske- og skylleprosesser foregår i feil temperatur.

Tiltak 8: Følg med på energibruken i boligen

Gjør det til en vane å følge med energiforbruket. Les av måleren månedlig eller oftere for å være bevisst energibruken. Ca halvparten av boligens energibruk går til oppvarming.

Tiltak 9: Slå el.apparater helt av

Elektriske apparater som har stand-by modus trekker strøm selv når de ikke er i bruk, og må derfor slås helt av.

Tiltak 10: Velg hvitevarer med lavt forbruk

Når du skal kjøpe nye hvitevarer så velg et produkt med lavt strømforbruk. Produktene deles inn i energiklasser fra A til G, hvor A er det minst energikrevende. Mange produsenter tilbyr nå varer som går ekstra langt i å være energieffektive. A+ og det enda bedre A++ er merkinger som har kommet for å skille de gode fra de ekstra gode produktene.

Tiltak 11: Redusér innetemperaturen

Ha en moderat innetemperatur, for hver grad temperatursenkning reduseres oppvarmingsbehovet med 5 %. Mennesker er også varmekilder; jo flere gjester – desto større grunn til å dempe varmen. Ha lavere temperatur i rom som brukes sjelden eller bare deler av døgnet. Montér tetningslister rundt trekkfulle vinduer og dører (kan sjekkes ved bruk av myggspiral/røyk eller stearinlys). Sett ikke møbler foran varmeovner, det hindrer varmen i å sirkulere. Trekk for gardiner og persienner om kvelden, det reduserer varmetap gjennom vinduene.

Tiltak 12: Luft kort og effektivt

Ikke la vinduer stå på gløtt over lengre tid. Luft heller kort og effektivt, da får du raskt skifta lufta i rommet og du unngår nedkjøling av gulv, tak og vegger.

Bygningsmessige tiltak

Tiltak 13: Randsoneisolering av etasjeskillere

Kald trekk i randsonen av trebjelkelag kan utbedres ved å isolere bjelkelaget i randsonen. Utvendig kan man forsøke å tette vindsperra nederst på utsiden av veggen.

Tiltak 14: Etterisolering av yttervegg

Yttervegg etterisoleres. Metode avhenger av dagens løsning. For å sjekke vindtetting av yttervegg anbefales termografering og tetthetsprøving.

Tiltak 15: Montering tetningslister

Luftlekkasjer mellom karm og ramme på vinduer og mellom karm og dørbord kan reduseres ved montering av tetningslister. Lister i silikon- eller EPDM-gummi gir beste resultat.

Tiltak 16: Etterisolering av kjellervegg

Kjellervegg bør etterisoleres fra utsiden pga. fuktsikkerhet. Ved innvendig etterisolering er det viktig at kjelleren er tørr og at man følger anbefalte løsninger.

Tiltak 17: Termografering og tetthetsprøving

Bygningens lufttetthet kan måles ved hjelp av metode for tetthetsmåling av hele eller deler av bygget. Termografering kan også benyttes for å kartlegge varmetap og lekkasjepunkter. Metodene krever spesialutstyr og spesialkompetanse og må utføres av fagfolk.

Tiltak utendørs

Tiltak 18: Montere urbryter på motorvarmer

Det monteres urbryter (koblingsur) på motorvarmeren slik at den ikke står på mer enn nødvendig.

Tiltak 19: Skifte til sparepærer på utebelysning

Sparepærer på 5, 7, 11, 15, og 20 W tilsvarer glødelamper på henholdsvis 25, 40, 60, 75 og 100 W. Sparepærer gir like mye lys som vanlige glødelamper, men bruker bare rundt 20% av energien. De varer dessuten lenger, 8.000-15.000 timer mot 1.000 - 2.500 timer for glødelamper.

Tiltak 20: Montere automatikk på utebelysning

Det kan monteres fotocelle på utebelysningen slik at det automatisk går av/på etter dagslyset/mørket. Eller det kan monteres bevegelsessensor slik at lyset kun går på ved bevegelse og slås av automatisk etter forhåndsinnstilt tid.

Tiltak 21: Termostat- og nedbørsstyring av snøsmelteanlegg

Snøsmelteanlegget er kun manuelt styrt, eller styres kun etter lufttemperatur. Det installeres automatikk slik at snøsmelteanlegget både er temperatur- og nedbørsstyrt. Det kan være i form av en temperatur- og snøføler i bakken, med temperatur - og fuktføler i luften. Snøsmelteanlegget aktiveres kun ved behov dvs. når det registreres nedbør og kulde samtidig.

Tiltak på luftbehandlingsanlegg

Tiltak 22: Skifte avtrekksvifte på bad til ny med fuktstyring

Dersom avtrekksvifte på bad kun har manuell styring av/på kan det vurderes å montere ny avtrekksvifte med fuktstyring, dvs. at den starter/stopper automatisk ved behov avh. av luftens relative fuktighet og reduserer den totale luftutskiftningen og dermed varmetapet.

Tiltak 23: Montere blafrespjeld på kjøkkenventilator

Dersom kjøkkenventilator ikke har blafrespjeld, bør dette monteres for å redusere luftutskiftningen og dermed varmetapet.

Om grunnlaget for energimerket

Enova er ansvarlig for energimerkeordningen. Energimerket beregnes på grunnlag av oppgitte opplysninger om boligen. For informasjon som ikke er oppgitt, brukes typiske standardverdier for den aktuelle bygningstypen fra tidsperioden den ble bygd i. Beregningsmetodene for energikarakteren baserer seg på NS 3031.

<https://www.enova.no/energimerking>

Spørsmål om energiattesten

Spørsmål om energiattesten, energimerkeordningen eller gjennomføring av energieffektivisering og tilskuddsordninger kan rettes til Enova Svarer.

For ytterligere råd og veiledning om effektiv energibruk se våre nettsider.

<https://www.enova.no>

Verdifulle råd til deg som skal kjøpe bolig

For de aller fleste er et boligkjøp den største investeringen vi gjør i løpet av livet. Da er det viktig å være proaktiv (Proaktiv = tenke riktig først, handle riktig etterpå). Vi vil gjerne være Proaktiv på dine vegne, og gi deg noen gode råd på veien.

1. Før boligjakten starter

Før du begynner å kikke, er det enkelte kriterier som må være satt. Hvor vil du bo? Hva er din økonomiske smertegrense? Hvilke krav har du til boligen? Hva er viktig for deg? Kanskje må du ofre sjøutsikten for å få de tre nødvendige soverommene? En budrunde kan fort bli hektisk, for å holde hodet kaldt må du derfor ha prioriteringene dine klare.

2 Forberedelser før visning

Husk å innhente salgsoppgave og tilstandsrapport i forkant. Les grundig gjennom all informasjon – da er det enklere å notere ned eventuelle spørsmål til selve visningsdagen. Ikke glem eventuelle vedtekter og husordensregler. Er det tillatt å leie ut? Kan vi ta med kjæledyr? Vi anbefaler å få avklart alle spørsmål før du legger inn bud.

3. Gjør deg kjent i nrområdet

Det som er viktig for noen er ikke nødvendigvis viktig for andre. Noen ser etter nærmeste barnehage og trygge skoleveier. Andre ønsker seg gangavstand til dagligvare, buss eller studiesteder. Spør megler på visning eller eventuelt i forkant av visningen dersom det er noe som er spesielt viktig for deg å vite.

4. Få avklart hvor mye du kan låne

Snakk med rådgiver i banken din før visning å få en avklaring på finansiering. Sett en klar grense for hvor høyt du kan by. Ikke legg inn bud uten at du er sikker på at du har finansieringen i orden. Husk å ha i bakhodet at det påløper ulike utgifter i tillegg til å betjene et lån med renter og avdrag. De fleste borettslag og sameier har månedlige fellesutgifter. I tillegg kommer eiendomsskatt, kommunale avgifter, forsikring, strøm, oppvarming, fritid og lignende. En bolig kan også by på uforutsette utgifter og vedlikehold. Det er derfor smart å sette av et beløp i måneden til slikt.

5. Boligselgerforsikring (eierskifteforsikring) og boligkjøperforsikring

Boligselgerforsikring er selgers forsikring mot krav fra kjøper på grunnlag av skjulte feil og mangler. Når du selger bolig vil våre meglere alltid spørre deg om du vil tegne boligselgerforsikring. Boligkjøperforsikring derimot, dekker hjelp for kjøper til å vurdere og eventuelt fremsette klage etter kjøp av bolig. Forsikring gir kjøper tilgang til juridisk bistand fra tidspunkt for signering av kjøpekontrakt frem til 5 år etter overtakelsen. Dette inkluderer juridisk rådgivning, advokathjelp og håndtering av saken gjennom rettsapparat om nødvendig. Vi i Proaktiv Eiendomsmegling anbefaler, med få unntak, alle våre kjøpere å tegne boligkjøperforsikring.

Boligkjøperforsikring

Med vår boligkjøperforsikring får du en rettshjelpsforsikring som dekker juridisk bistand i eventuelle reklamasjonssaker mot selger. Med boligkjøperforsikring er du i trygge hender dersom du oppdager feil eller mangler ved boligen du har kjøpt.

Hvis boligen du har kjøpt har feil eller mangler du ikke ble gjort kjent med av selger eller megler, kan det være både frustrerende, tidkrevende og kostbart. Gjennom vår boligkjøperforsikring får du tilgang på hjelp fra advokater, saksbehandlere og jurister som er spesialiserte på eiendomskjøp. Forsikringen løper i 5 år etter overtakelsen, og dekker egne og eventuelle idømte saksomkostninger.

Kostnader for reparasjon av eventuelle feil eller mangler dekkes ikke av boligkjøperforsikringen. Slike kostnader vil man kunne kreve dekket av selger dersom eiendommen er mangelfull etter avhendingsloven. Skjulte feil, tilbakeholdte opplysninger og/eller mangelfulle/uriktige opplysninger gir grunnlag for henvendelse. Våre saksbehandlere vil da vurdere det rettslige grunnlaget basert på informasjonen som er mottatt.

Fordeler

Du trenger ikke betale saksomkostninger. En boligkjøperforsikrings hovedfunksjon er å dekke eventuelle saksomkostninger knyttet til en klage på boligkjøpet. Dette inkluderer kostnader til advokat og eventuelle rapporter som må utføres. Forsikringen dekker beløpet enten du taper eller vinner.

Forsikringen har ikke et tak

Mens en vanlig innbo- og husforsikring vanligvis har et tak på rundt kr 100 000 og en egenandel på ca. 20 %, så trenger du med boligkjøperforsikring ikke å bekymre deg for beløpet på saksomkostningene. Dette dekkes av forsikringsselskapet uansett hvor høyt det blir.

Den gir deg en ekstra trygghet

Er du bekymret for at du kanskje kan komme i konflikt med boligselger og at du ikke har råd eller lyst til å dekke saksomkostnader, kan det være betryggende å kjøpe en boligkjøperforsikring. Selger har i de fleste tilfeller tilgang til profesjonell hjelp, da bør du som kjøper av bolig også ha det.



Hva koster forsikringen?

Forsikringspremien trekkes i oppgjøret.

Borettslagseiendom:	kr 8 900
Seksjonert eiendom/aksjebolig:	kr 12 900
Enebolig/fritid/tomt:	kr 17 900

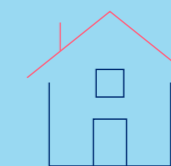

soderbergpartners.no/eiendom

Tilbehør og løsøre

I henhold til Avhendingsloven § 3-4 skal eiendommen, når annet ikke er avtalt, overdras med innredninger og utstyr som etter lov, forskrift eller annet offentlig vedtak skal følge med. Det samme gjelder varig innredning og utstyr som enten er fastmontert eller er særskilt tilpasset bygningen, jf. Avhendingsloven § 3-5. Loven inneholder ingen detaljert oversikt over hva som omfattes av «innredning og utstyr», og over hva som skal regnes som «fastmontert eller særskilt tilpasset».

Partene kan fritt avtale hva som skal følge med eiendommen ved salg. Bransjens liste over løsøre og tilbehør som skal følge med eiendommen, er en del av avtalen mellom kjøper og selger dersom ikke annet er opplyst i salgsoppgaven, kjøper har tatt forbehold i bud eller avtale på annen måte er inngått. Der intet annet er avtalt, vil løsøre og tilbehør medfølge slik dette fremkommer av avhl. § 3-4 og § 3-5 og denne oversikt.

Produkter og installasjoner som medfølger overdras uten noen form for garanti, utover eventuell gjenværende leverandørgaranti.

Dersom det er noe i nedenstående liste som ikke finnes på eiendommen, vil det heller ikke medfølge.

1. HVITEVARER medfølger der dette er spesielt angitt i salgsoppgaven.
2. HELDEKKENDE TEPPER følger med uansett festemåte.
3. VARMEKILDER, slik som ovner, kaminer, peiser, varmpumper og panelovner, følger med uansett festemåte. Frittstående biopeiser/ varmeovner og terrassevarmere medfølger ikke. Det følger ikke med varmekilder i rom som ikke har vegg- eller fastmonterte varmekilder på visning.
4. TV, RADIO OG MUSIKKANLEGG. TV-antennor og fellesanlegg for TV, herunder parabolantenne, og tuner/dekoder/tv-boks medfølger der dette eies av selger. Veggmontert TV/flatskjerm med tilhørende festeordning samt musikkanlegg følger ikke med (se også punkt 12).
5. BADEROMSINNREDNING/UTSTYR. Badekar, dusjkabinett, dusjvegger, alle fastmonterte speil og hyller, fastmonterte glass- og håndkleholdere, herunder håndklevarmere samt baderomsinnredning, medfølger.
6. GARDEROBESKAP medfølger, selv om disse er løse. Fastmonterte garderobehyller og knagger medfølger. Innredning i garderobeskap, for eksempel løse eller fastmonterte trådkurver, hyller, stenger og lignende, medfølger.
7. KJØKKENINNREDNING medfølger, herunder også åpne, fastmonterte hyller og løs eller fastmontert kjøkkenøy.
8. MARKISER, PERSIENNER og annen type innvendig og utvendig solskjerming, gardinoppheng, lamellgardiner og liftgardiner medfølger.
9. AVTREKKSIVIFTER av alle slag, samt fastmonterte aircondition/ventilasjonsanlegg, medfølger.
10. SENTRALSTØVSUGER medfølger med komplett anlegg, herunder slange, munnstykke mm.
11. LYSKILDER. Kupler, lysstoffarmatur, fastmonterte «spotlights», oppheng og skinner med spotlights samt utelys og hagebelysning medfølger. Vegglamper, krokhengete lamper, lysekroner, prismelamper og lignende som er koblet til sukkerbit eller stikkontakt følger likevel ikke med.
12. INSTALLERTE SMARTHUSLØSNINGER med sentral som styrer lys, varme, lyd o.l., samt tilhørende trådløse enheter som brytere, sensorer, kameraer, integrerte høyttalere el. medfølger. Enkle lysstyringssystem f.eks. med en sentral som kun styrer lyspærer eller smartpærer montert i sokkel medfølger likevel ikke.
13. UTVENDIGE SØPPELKASSER og eventuelt holder/hus til disse medfølger.
14. POSTKASSE medfølger.
15. UTENDØRS INNRETNINGER slik som flaggstang, fastmontert tørkestativ, samt andre faste utearrangementer som f.eks. badestamp, boblekar/jacuzzi og liknende utendørs kar, lekestue, lekestativ, utepeis, fastmontert trommel til vannslange, medfølger. Guidekabel/ avgrensingskabel til robotgressklipper medfølger, men robotgressklipper og ladestasjon for denne medfølger ikke.
16. FASTMONTERT VEGGLADER/LADESTASJON TIL EL-BIL medfølger uavhengig av hvor laderen er montert.
17. SOLCELLEANLEGG med tilhørende teknisk infrastruktur medfølger.
18. GASSBEHOLDER til gasskomfyr og gasspeis medfølger.
19. BRANNSTIGE, BRANNTAU, feiestige og lignende medfølger der dette er påbudt. Løse stiger medfølger ikke.
20. BRANNSLUKNINGSAPPARAT, BRANNSLANGE og RØYKVARSLER medfølger der dette er påbudt. Det er eier og brukers plikt til å se til at utstyret forefinnes på enhver eiendom. Hvis annet ikke er uttrykkelig avtalt, skal dette derfor alltid følge med ved salg av eiendom.
21. SAMTLIGE NØKLER til eiendommen som selger er i besittelse av skal overleveres kjøper på overtakelsen, herunder nøkler til eventuelle boder, uthus, garasjeportåpner e.l. Låses boder, uthus e.l. med hengelås, skal lås og nøkler til disse medfølge.
22. GARASJEHYLLER, bodhyller, lagringshyller og oppheng til bildekk medfølger såfremt de er fastmontert.
23. Planter, busker og trær som er plantet på tomten, eller fastmonterte kasser og lignende er en del av eiendommen og medfølger i handelen.

Oversikten er utarbeidet av Norges Eiendomsmeglerforbund, Eiendom Norge og Advokatforeningens Eiendomsmeglingsgruppe, og er gjeldende fra 1. januar 2020.

Bud og budgivning

Fra 1. januar 2014 må alle bud og budforhøyelser som inngis til megler være skriftlig. Budgiver må legitimere seg overfor megler ved inngivelse av første bud, og bud skal være signert.

Å gi bud på eiendom som er for salg gjennom Proaktiv Eiendomsmegling gjøres via vår budgivningsplattform (bud-knapp) på eiendommens nettannonse på proaktiv.no eller finn.no.

Velges denne løsningen, oppfylles kravet til skriftlighet, signatur og legitimasjon av budgiver enten ved å benytte BankID (anbefales) eller ved å legge inn bilde av legitimasjon og signatur manuelt i løsningen.

Du mottar en SMS-kvittering (skriftlig mottaksbekreftelse) når ditt bud er registrert. Budgiver som ikke mottar bekreftelse etter å ha lagt inn bud, må snarest kontakte megler per telefon eller på annen måte.

Interessenter som ikke har anledning til å inngi bud via nettbasert budgivningsplattform, kan sende bud:

- Ved å innlevere utfylt og signert budskjema med kopi av legitimasjon til meglers kontor.

- På sms med vedlagt bilde av legitimasjon og bilde av signatur.

- På e-post med vedlagt bilde av legitimasjon og bilde av signatur.

Det advares mot å sende kopi av bankkort elektronisk.

Senere budforhøyelser kan inngis via den samme budgivningsplattformen (bud-knapp) som du finner på nettannonse, SMS ved å svare på tidligere mottatt sms-kvittering eller e-post til megleren for oppdraget. Kravet til signatur og legitimasjon gjelder kun det første budet.

Bud, som ikke er skriftlig eller som mangler enten budgivers signatur eller kopi av legitimasjon, samt bud som har kortere akseptfrist enn til kl. 12.00 dagen etter siste annonserte visning, vil, som hovedregel, ikke kunne formidles videre av megler.

Dersom akseptfrist ikke er angitt gjelder budet til kl. 15:00 første virkedag etter innlevering/siste annonserte visning.

Et bud er bindende for budgiver når budet er kommet til selgers kunnskap. Selger står fritt til å akseptere eller forkaste ethvert bud, og er derfor ikke forpliktet til å akseptere det høyeste budet på eiendommen.

Megler skal, i den grad det er nødvendig og mulig, informere de involverte i budrunden skriftlig om status i budgivningen. Megler er forpliktet til å legge til rette for en forsvarlig avvikling av budrunden. For at budene skal kunne bli behandlet og videreformidlet skriftlig til alle involverte parter, herunder

til selger for vurdering, må ethvert bud ha en tilstrekkelig lang akseptfrist. Selger må skriftlig akseptere budet før megler kan formidle budaksept til budgiver. Formidling av selgers aksept til budgiver må gjøres innen akseptfristens utløp.

Bud bør ha akseptfrist på minimum 30 minutter fra budet inngis.

Selger og kjøper har krav på å få utlevert kopi av budjournalen straks etter at handel er kommet i stand. Alle som har inngitt bud på eiendommen kan på forespørsel få en kopi av anonymisert budjournal etter at budrunden er avsluttet.

For øvrig vises til det «Forbrukerinformasjon om budgivning», som også er en del av salgsoppgaven

Budskjema

FOR EIENDOMMEN:

Holmegata 31, 5523 HAUGESUND. Gnr. 38, bnr. 102, snr. 3 i oppdragsnr.: 1240260035
Megler: Trude Lund Madtsen, mobil: 95960545, e-post: trude@proaktiv.no

UNDERTEGNEDE GIR HERVED FØLGENDE BUD PÅ OVENNEVNT EIENDOM :

Kjøpesum kr: _____

Beløp med bokstaver kr: _____

+ omkostninger og evt. andel fellesgjeld iht. opplysninger i salgsoppgave.

Nærværende bud er bindende for undertegnede frem til og med den: _____ kl.: _____

Dersom annet ikke er angitt gjelder budet til kl. 15:00 første virkedag etter siste annonserte visning. I forbrukerforhold vil bud med kortere akseptfrist enn til kl. 12:00 første virkedag etter siste annonserte visning ikke bli videreført til selger.

Eventuelle forbehold: _____

Undertegnede er kjent med at selger står fritt til å godta eller forkaste ethvert bud. Budgiver er kjent med forbrukerinformasjon om budgivning, som er en del av salgsoppgaven, og de forpliktelser budgiver påtar seg. Budgiver bekrefter å ha lest komplett salgsoppgave med alle vedlegg. Budet er bindende for budgiver når det er kommet til selgers kunnskap. Handelen er juridisk bindende for begge parter når selger har akseptert muntlig eller skriftlig, innenfor fristen. Undertegnede er kjent med at bud og budlogg vil bli fremlagt for kjøper ref. regler for budgivning. Ved flere budgivere gis gjensidig fullmakt til, hver for seg, å forhøye bud, motta aksept og/eller forestå alt i f.m. budgivningen. Dersom bud sendes megler etter kontortid, må budgiver selv sørge for å gi megler beskjed per telefon i tillegg.

Ønsket overtagelsesdato: _____

Budet baseres på opplysninger og salgsvilkår som fremkommer av salgsoppgave datert: _____

KJØPET VIL BLI FINANSIERT SLIK:

Låneinstitusjon: _____ Referanse og tlf.nr.: _____ kr _____

Egenkapital: _____ kr _____

Totalt: _____ kr _____

BUDGIVERE:

Navn: _____ Navn: _____

Fødselsdato: _____ Fødselsdato: _____

Adr.: _____ Adr.: _____

Postnr.: _____ Sted: _____ Postnr.: _____ Sted: _____

Tlf.arb.: _____ Tlf.privat: _____ Tlf.arb.: _____ Tlf.privat: _____

E-post: _____ Arb.: _____ E-post: _____ Arb.: _____

Dato: _____ Sign.: _____ Dato: _____ Sign.: _____

LEGITIMASJON

LEGITIMASJON

Forbrukerinformasjon om budgivning

Sist oppdatert med virkning fra 1. juli 2025, i forbindelse med ikrafttredelse av endringer i eiendomsmeglingsloven.



Informasjonen er utarbeidet av Forbrukerrådet, Advokatforeningen ved Lovutvalget for eiendomsmegling, Eiendom Norge og Norges Eiendomsmeglerforbund, på grunnlag av bl.a. eiendomsmeglingsloven § 6-8.

Nedenfor gis en oversikt over de retningslinjer som anbefales ved budgivning på eiendommen. Avslutningsvis gis også en kort oversikt over de viktigste rettsreglene tilknyttet budgivning.

Før det legges inn bud på eiendommen oppfordres budgiver til å sette seg inn i all relevant informasjon om eiendommen, herunder salgsoppgave og tilstandsrapport.

GJENNOMFØRING AV BUDGIVNING:

1. Alle bud skal inngis skriftlig til megler, som formidler disse videre til selger. Med skriftlige bud menes også elektroniske meldinger som e-post og SMS når informasjonen i disse er tilgjengelig også for ettertiden. Kravet til skriftlighet gjelder også budforhøyelser, og motbud (bud fra selger), aksept eller avslag fra selger. Før formidling av bud til selger skal megler innhente gyldig legitimasjon og signatur fra budgiver. Kravet til legitimasjon og signatur er oppfylt for budgivere som benytter e-signatur som f.eks. BankID eller MiniID.

2. Et bud bør inneholde eiendommens adresse (eventuelt gnr/bnr), kjøpesum, budgivers kontaktinformasjon, finansieringsplan, akseptfrist, overtakelsesdato og eventuelle forbehold som for eksempel usikker finansiering, salg av nåværende bolig ol. Normalt vil ikke et bud med forbehold bli akseptert før forbeholdet er avklart. Konferer gjerne med megler før bud inngis.

3. Megler skal legge til rette for en forsvarlig avvikling av budrunden. I forbrukerforhold (dvs. der selger er forbruker) skal megleren ikke formidle bud med kortere akseptfrist enn kl. 12:00 første virkedag etter siste annonserte visning. Etter denne fristen bør budgivere ikke sette en kortere akseptfrist enn at megler har mulighet til, så langt det er nødvendig, å orientere selger, budgivere og øvrige interessenter om bud og forbehold. Dersom bud inngis med en frist som åpenbart er for kort til at megleren kan avvikle budrunden på en forsvarlig måte som sikrer selger og interessenter et tilstrekkelig grunnlag

for sine handlingsvalg, vil megler fraråde budgiver å stille slik frist.

4. Megler skal ikke formidle bud med forbehold om at budet eller forbehold i budet skal holdes skjult (hemmelig) for andre budgivere og interessenter.

5. Megleren vil uoppfordret gi sin vurdering av det enkelte bud overfor selger, når budet er gitt innenfor fristene i punkt 3.

6. Megleren skal, så langt det er nødvendig og mulig, holde budgiverne skriftlig orientert om mottatte bud, herunder budets størrelse, forbehold og akseptfrist. Megler skal så snart som mulig bekrefte skriftlig overfor budgivere at budene deres er mottatt. For øvrig vil megler, på forespørsel fra andre, opplyse om aktuelle bud på eiendommen, herunder relevante forbehold.

7. Kopi av budjournal skal gis til kjøper og selger uten ugrunnet opphold etter at handel er kommet i stand. Dersom det er viktig for budgiver å bevare sin anonymitet, bør budet formidles gjennom fullmektig.

8. Etter at handel har kommet i stand, eller dersom en budrunde avsluttes uten at handel er kommet i stand, kan en budgiver kreve kopi av budjournalen i anonymisert form.

VIKTIGE AVTALERETTSLIGE FORHOLD:

1. Det eksisterer ingen angrerett ved salg/kjøp av fast eiendom.

2. Når et bud er inngitt til megler og innholdet i budet er formidlet til selger (slik at selger har fått kunnskap om budet), kan budet ikke kalles tilbake. Budet er da bindende for budgiver frem til akseptfristens utløp, med mindre budet før denne tid avslås av selger eller budgiver får melding om at eiendommen er solgt til en annen. Man bør derfor ikke gi bud på flere eiendommer samtidig dersom man ikke ønsker å kjøpe flere enn en eiendom.

3. Selger står fritt til å forkaste eller akseptere ethvert bud, og er for eksempel ikke forpliktet til å akseptere høyeste bud.

4. Når en aksept av et bud har kommet frem til budgiver innen akseptfristens utløp er det inngått en bindende avtale.

5. Husk at et eventuelt bud fra selger til kjøper (såkalte «motbud»), avtalerettslig er et bindende tilbud som medfører at det foreligger en avtale om salg av eiendommen dersom budet i rett tid aksepteres av kjøper.



 proaktiv.no



Trude Lund Madtsen
Fagansvarlig / Partner /
Eiendomsmegler
959 60 545
trude@proaktiv.no

PROAKTIV

Proaktiv Haugesund
Postboks 635, 5502 Haugesund, haugesund@proaktiv.no