

PROAKTIV



NEDRE KIØSTERUDSGATE 2



Våre kontorer

TRØNDELAG

• **Trondheim**
Bassengbakken 4,
7069 Trondheim
Tlf.: 73 99 22 55
trondheim.sentrum@proaktiv.no

• **Heimdal**
Søbstadveien 1, 7088 Heimdal
Tlf.: 72 59 92 40
heimdal@proaktiv.no

• **Moholt**
Brøsetveien 168,
7069 Trondheim
Tlf.: 73 20 26 50
moholt@proaktiv.no

MØRE OG ROMSDAL

• **Ålesund**
Løvenvoldgata 7, 6002 Ålesund
Tlf.: 91 73 83 52
jon@proaktiv.no

VESTLAND

• **Småstrandgt.**
Småstrandgaten 6, 5014 Bergen
Tlf.: 55 36 40 40
proaktiv.bergen@proaktiv.no

• **Sandviken**
Chr. Michelsensgt. 5A, 5012 Bergen
Tlf.: 55 30 32 00
sandviken@proaktiv.no

• **Voss**
Vangsgata 16, 5700 Voss
Tlf.: 56 52 19 50
voss@proaktiv.no

ROGALAND

• **Haugesund**
Haraldsgata 139, 5527 Haugesund
Tlf.: 90 84 36 56
haugesund@proaktiv.no

• **Stavanger**
Løkkeveien 52, 4008 Stavanger
Tlf.: 51 52 75 75
stavanger@proaktiv.no

• **Sandnes**
Langgata 3, 4306 Sandnes
Tlf.: 51 66 88 00
sandnes@proaktiv.no

• **Sola**
Solakrossen 13, 4050 Sola
Tlf.: 98 08 94 03
sola@proaktiv.no

• **Jæren**
Torgvegen 2, 4350 Kleppe
Tlf.: 51 48 22 00
jaeren@proaktiv.no

AGDER

• **Kristiansand**
Fjellgata 4, 4612 Kristiansand
Tlf.: 45 90 91 00
kristiansand@proaktiv.no

OSLO

• **Briskeby**
Løvenskioldsgt. 23, 0260 Oslo
Tlf.: 22 44 24 00
briskeby@proaktiv.no

AKERSHUS

• **Lørenskog**
Rådmann Paulsens gate 28
1461 Lørenskog
Tlf.: 67 90 40 10
lorenskog@proaktiv.no

• **Lillestrøm**
Storgata 5A, 2001 Lillestrøm
Tlf.: 63 80 59 90
lillestrom@proaktiv.no

BUSKERUD

• **Drammen, Lier & Holmestrand**
Albums gate 15, 3016 Drammen
Tlf.: 97 74 42 47
drammen.lier@proaktiv.no

ØSTFOLD

• **Sarpsborg**
Torggata 8, 1707 Sarpsborg
Tlf.: 69 12 60 60
borg@proaktiv.no

TELEMARK

• **Skien**
Prinsessegata 14, 3724 Skien
Tlf.: 35 53 05 50
skien@proaktiv.no

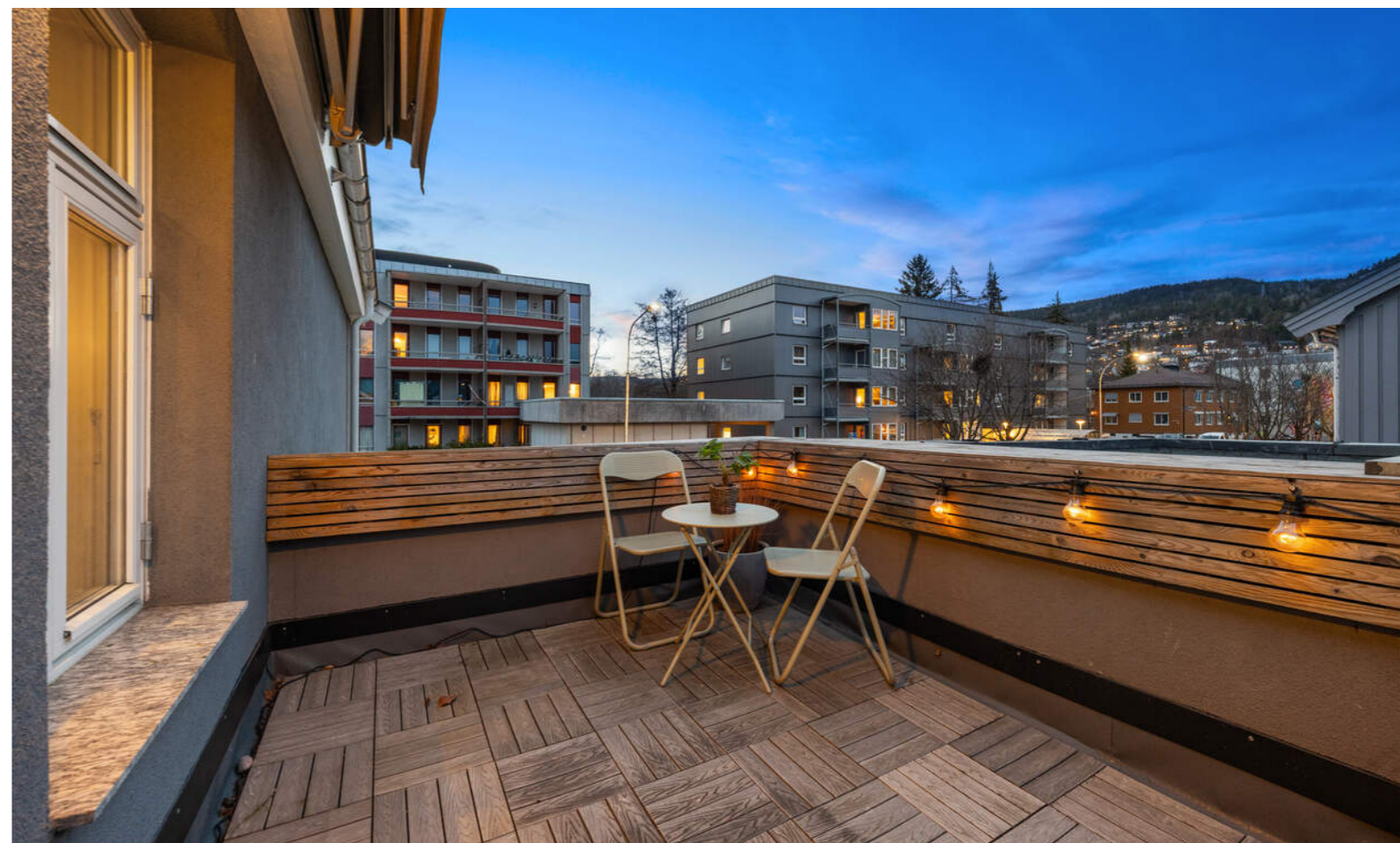

NØKKEL- INFORMASJON



Adresse: Nedre Kiøsterudgate 2, 3023
DRAMMEN

Gnr./Bnr./Snr.: Gnr. 115, bnr. 462, snr. 4 i
Eierseksjonssameiet Nedre Kiøsterudgate
2

Prisantydning: 4.250.000,-

Omkostninger: 107.340,-

Totalpris: 4.357.340,-

Kommunale avgifter: 5.963,-

Boligtype: Eierseksjon

Byggeår: 1800

Rom/soverom: 4/3

BRA: 100 m²

BRA-i: 100 m²

Etasje: 2

Garasje/Parkering: Parkeringsplasser på
felles biloppstillingsplass. Ingen faste
plasser.

Tomt: 723.8 m²

Felleskostnader pr. mnd.: 1.490,-

Felleskostnader inkl.: renovasjon, felles
forsikring, brøyting og bank.

INNHold

2	4	5	6
Nøkkelinformasjon	Leder/megler	Kontorets side	Nærområdet
10	14	16	20
Fasade/ute	Kjøkken	Stue	Bad
22	24	26	30
Soverom	Plantegning	Boligen i bilder	Kjerneinformasjon
36	72		
Vedlegg	Budskjema		

”

"Å finne den rette kjøperen til din bolig, er en lang prosess som består av mange trinn. Det er derfor plan og metode er viktig. Der kommer min erfaring og Proaktiv til sin rett."

Partner / Eiendomsmegler:
Ola Skarra Arnesen



Ola Skarra Arnesen
Salgsleder / Partner /
Eiendomsmegler
Mobil: 454 89 363
E-post: ola@proaktiv.no

AVDELING:
Proaktiv Drammen, Lier &
Holmestrand

DIN EIENDOMSMEGLER

Proaktiv Eiendomsmegling er en kvalitetsbasert meglerkjede og vi har vår hovedtyngde i landets mest befolkningstette områder.

Fornøyde kunder er vårt viktigste mål og vi skal alltid være bedre.

En meglers ansvar er å sørge for at parter kommer til enighet i en forhandling. Med andre ord må vi til enhver tid forholde oss til ytre påvirkning - noe vi er veldig vant med.

Selve salgs- og kjøpsprosessen derimot kan vi påvirke - høy kvalitet vil alltid tilføre verdi.

Min erfaring - Din trygghet

Ola Skarra Arnesen var med å starte opp Proaktiv Drammen og Lier i 2023. Dette er et resultat av hans brennende engasjement og enorme stå-på-vilje, som også sikrer kundene hans et optimalt salg gjennom en trygg og effektiv prosess. Han setter kundetilfredshet ekstremt høyt, og blir ikke fornøyd før kundene hans er det.

Det er ikke tilfeldigheter som skaper resultater, men den gjennomtenkte planen som legges i forkant av salget, og meglers evne til å følge opp og gjennomføre. For Ola er ikke tid en mangelvare. Han forteller hva han skal gjøre, og han gjør det han har sagt han skal gjøre. Han er Proaktiv hele veien, og overlater ingenting til tilfeldighetene. Ved å velge Ola som din megler kan du være sikker på, at du vil føle deg trygg gjennom hele salgsprosessen.

Fornøyde kunder er det viktigste for han, og gjennom hans ydmykhet ovenfor kunder og interessenter skal han være et klart førstevalg neste gang du, eller noen du kjenner skal selge bolig.

Salgsleder/Partner/Eiendomsmegler
Ola Skarra Arnesen



«Verdifulle kunder fortjener verdifull rådgivning.»



Drammen, Lier & Holmestrand

Beliggenhet /

Velkommen til oss i ærverdige lokaler like ved Bragernes kirke, og kun en kort spasertur fra torget. Med beliggenhet i bykjernen er det alltid enkelt å komme innom oss, og det er gode parkeringsmuligheter i "vår" gårds plass.

Proaktiv Drammen, Lier & Holmestrand
E-post:
drammen.lier@proaktiv.no

Nytenkende - lang erfaring - lokalkjente - proaktive og løsningsorienterte.

Hos Proaktiv Drammen, Lier & Holmestrand finner du kjente fjes og svært dyktige, lokalkjente eiendomsmeglere. Dette teamet er alltid klare for å levere kvalitet til både nye og tidligere kunder.

De har meglet i Drammen, Lier og Holmestrand i en årrekke, og har solgt flere tusen boliger og bærer med seg enormt mye erfaring. Et særdeles solid team, som vet hvordan man finner den som setter størst pris på din bolig.

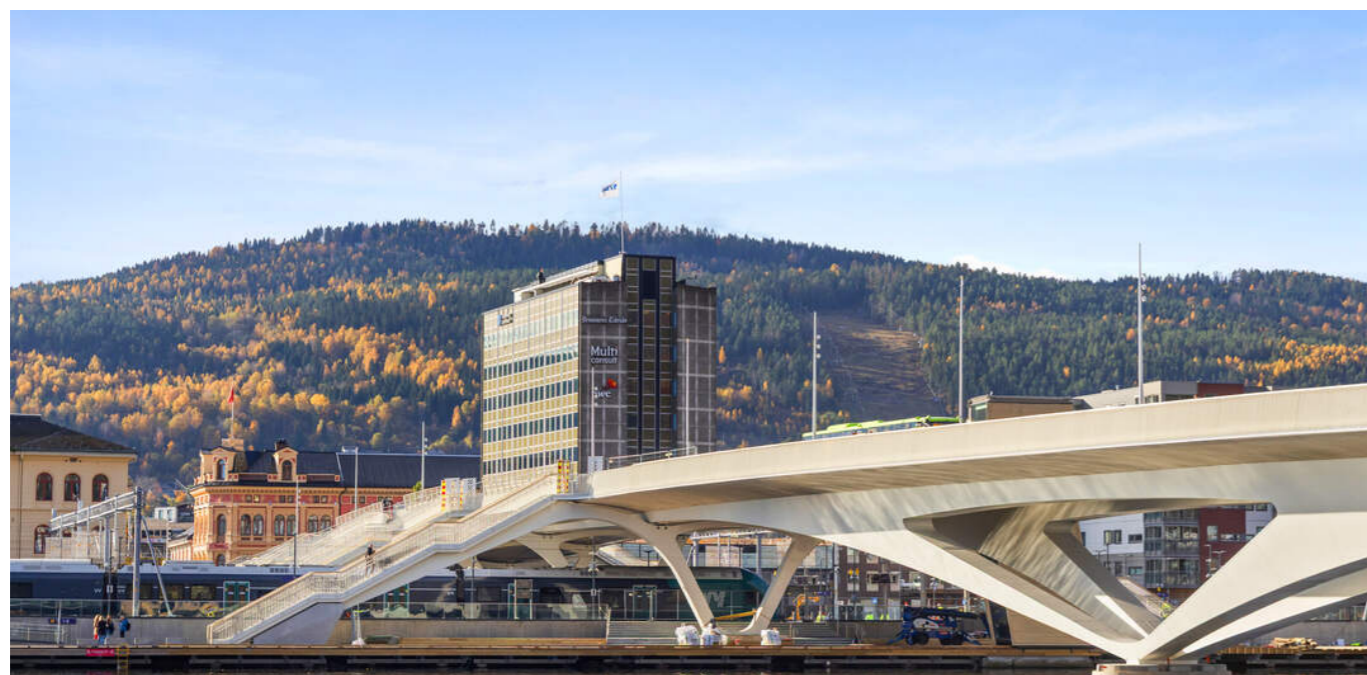

DITT NYE NÆROMRÅDE

Kommune: Drammen / Område: Landfalløya

Med en ny bolig følger en ny beliggenhet. Du kjøper på mange måter hva området rundt har å by på. Butikker, turområder, avstand til skoler og barnehager, eller studiesteder og kulturelle scener. Bor du riktig - har du det bedre.

Beliggenhet

Bo godt på Landfalløya i Drammen, et attraktivt og rolig område nær fjorden, men likevel sentralt med tilgang til alt av fasiliteter. Like ved leiligheten ligger idylliske Bacheparken. Parken på ca. 30 mål, er anlagt i engelsk landskapsstil med kanal, spaserveier, broer, lysthus og parkmessig beplantning.

Selvom beliggenheten er sentral, er det også nærhet til marka med gode muligheter for rekreasjon sommer som vinter i Drammensmarka og mot Finnemarka. Flott tur opp til Spiralen med café. Dette er også et godt utgangspunkt for turer innover i marka. På Åssiden ligger Skimore som er et supert anlegg for alle som liker å kjøre på ski eller brett. Skisenteret har 4 km med nedfartsløyper, 300 meter høydeforskjell og blir lett en favoritt blant barnefamilie. På sommerhalvåret er det blant annet muligheter for terrengsykling, zipline og populær klatrepark.



OFFENTLIG TRANSPORT

🚗 Olaf Bergers vei Totalt 10 ulike linjer	4 min 🚶 0.4 km
🚗 Gulskogen stasjon Linje R12, R13	10 min 🚶 0.8 km
✈ Sandefjord lufthavn Torp	56 min 🚗
✈ Oslo Gardermoen	1 t 11 min 🚗

DAGLIGVARE

Kiwi Landfalløya PostNord	5 min 🚶 0.4 km
Rema 1000 Gulskogen Post i butikk, PostNord	13 min 🚶 1.1 km

VARER/TJENESTER

📦 Gulskogen Senter	14 min 🚶
🏪 Apotek1 Guldlisten	14 min 🚶

SPORT

⚽ Øren skole flerbrukshall/fotballbane Aktivitetshall, fotball	6 min 🚶 0.5 km
⚽ Rødskog barneskole, gymsal Aktivitetshall	10 min 🚶 0.8 km
🏊 Family Sports Club Akropolis Åssiden	5 min 🚗
🏊 Fitness24Seven Drammen	6 min 🚗

LADEPUNKT FOR EL-BIL

🚗 Gulskogen Senter	13 min 🚶
🚗 Uno-X Gulskogen	13 min 🚶



Kort vei til senter med blant annet Kiwi XL-butikk, apotek, frisør, Mester Grønn og døgnåpent treningssenter. I Drammen finner man for øvrig alt av moderne servicetilbud på flere kjøpesenter, blant annet CC Drammen som ligger en rask kjøretur unna. Interessere deg for kultur, har du enkel tilgang til konserter, kunstutstillinger, teater og kino i byen.

Kort gangavstand til bussholdeplass i Rosenkrantzgata og



god tilgjengelighet til Gulslogen togstasjon som ligger rett over brua. Her har man god kommunikasjon til store deler av Øst- og Vestlandet. Med toget kommer du deg inn til hovedstaden på rundt 30 minutter eller flytoget som tar deg ut til Gardermoen på 1 time. Generelt god offentlig kommunikasjon retning Kongsberg, Oslo og Tønsberg.

De hyggelige restaurantene omkring Bragernes torg er absolutt verdt et besøk. Om du vil se fotballkamper på storskjerm eller ha noe godt i glasset, er det flere gode muligheter. Flere kjedebutikker, nisjebutikker, handlegate og shoppingentre finnes i Drammen.

Nyt søndagen i en av de mange parkene i nærområdet eller på Bragernes strand som er et populært samlingssted på sommerhalvåret. Her er det flott tursti langs promenaden, lekeplass, sandvolleyballbane og opparbeidet sandstrand rett ved Drammenselva. Skulle været forhindre utendørsbadingen, ligger Drammensbadet en kort kjøretur

BOLIGMASSE

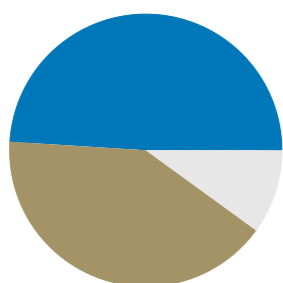

10% enebolig
41% blokk
49% annet



unna med idrettsbasseng, bølgebasseng, barneområde, stupetårn og vannsklier.

I nærliggende områder finner du skoler i alle trinn samt gode barnehager, både private og kommunale. Kort vei til Øren barneskole som også disponerer en idrettshall, kunstgressbane om sommeren og kunstisbane i vinterhalvåret. Ikke langt unna finner man også ungdomsskole og Åssiden videregående skole som ligger vis a vis Ligosenteret. Flere barnehager i området som for eksempel Bacheparken barnehage som ligger noen minutter unna ytterdøren. Universitetet i Sørøst-Norge har campus på Papirbredden i Drammen.

Bebyggelse

Området består av varierende bebyggelse med leilighetskomplekser, næring og småhusbebyggelse.

10% enebolig, 41% blokk og 49% annet.

SKOLER

Akademiet realfagsskole Drammen (1-10 ... 115 elever, 10 klasser	4 min 0.3 km
Øren skole (1-7 kl.) 442 elever, 21 klasser	9 min 0.6 km
Rødskog skole (1-7 kl.) 130 elever, 8 klasser	10 min 0.8 km
Børresen ungdomsskole (8-10 kl.) 316 elever, 24 klasser	18 min 1.5 km
Akademiet ungdomsskole Drammen (8-1... 75 elever, 8 klasser	6 min 2.2 km
Akademiet Ypsilon vgs 200 elever	4 min 0.3 km
Akademiet videregående skole Drammen 270 elever	6 min 2.3 km

BARNEHAGER

Bacheparken barnehage (1-5 år) 73 barn	2 min 0.2 km
Norlights Montessoribarnehage Dramme... 40 barn	2 min 0.2 km
Øren andelsbarnehage (1-5 år) 62 barn	6 min 0.5 km







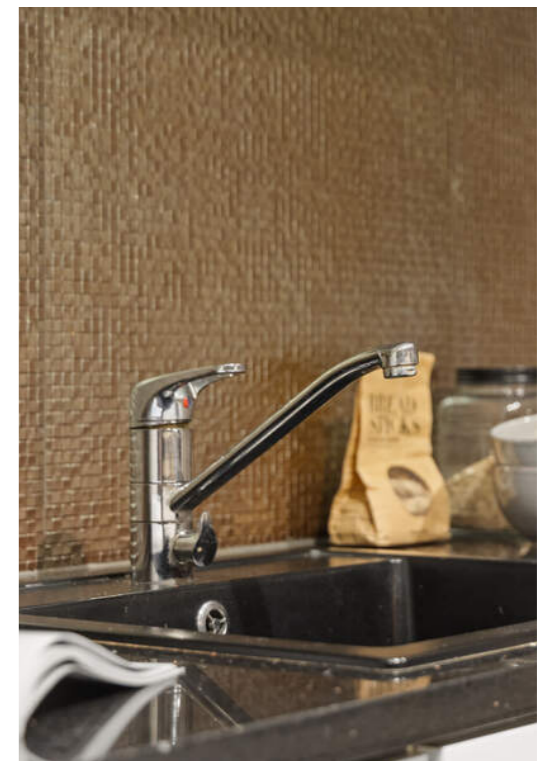







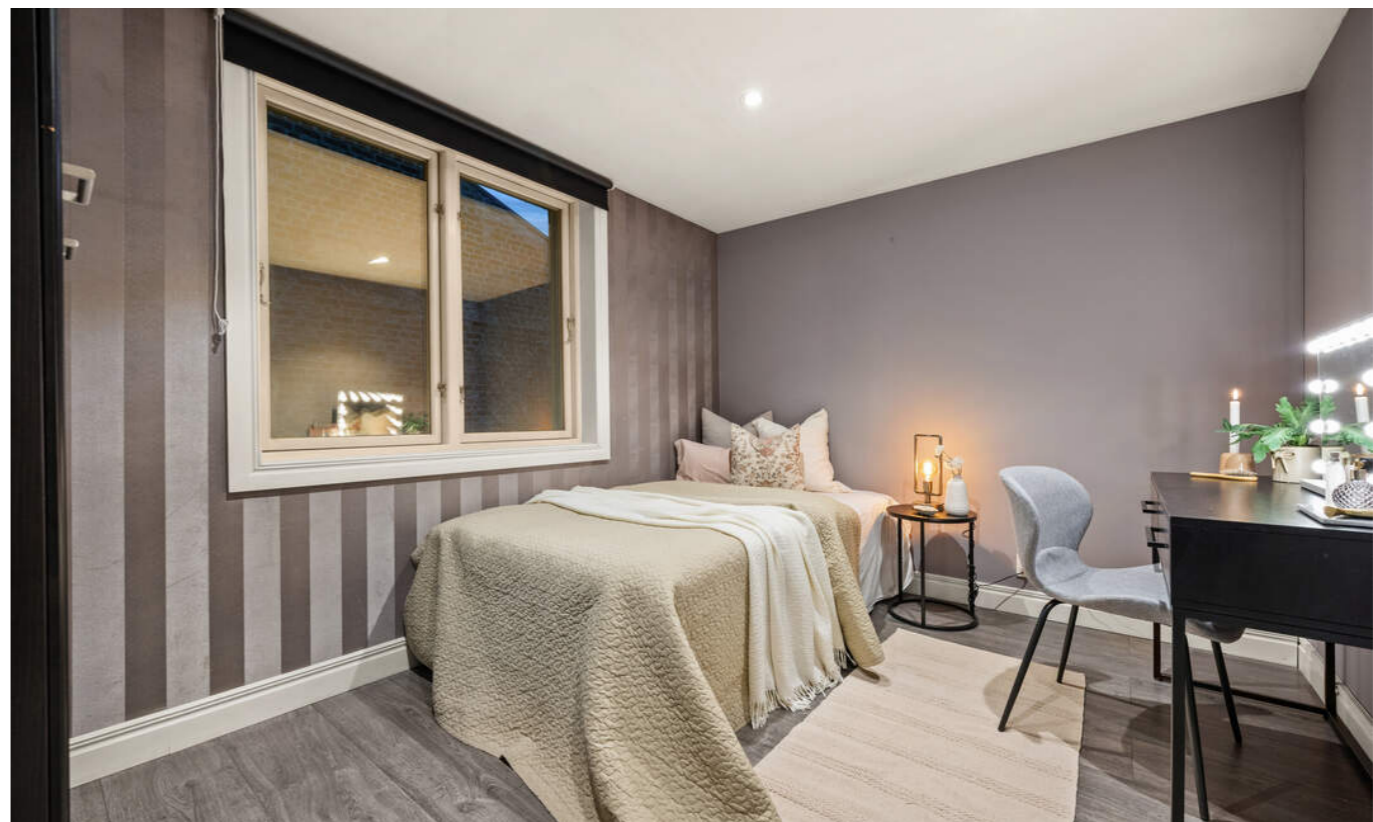

PLANTEGNING

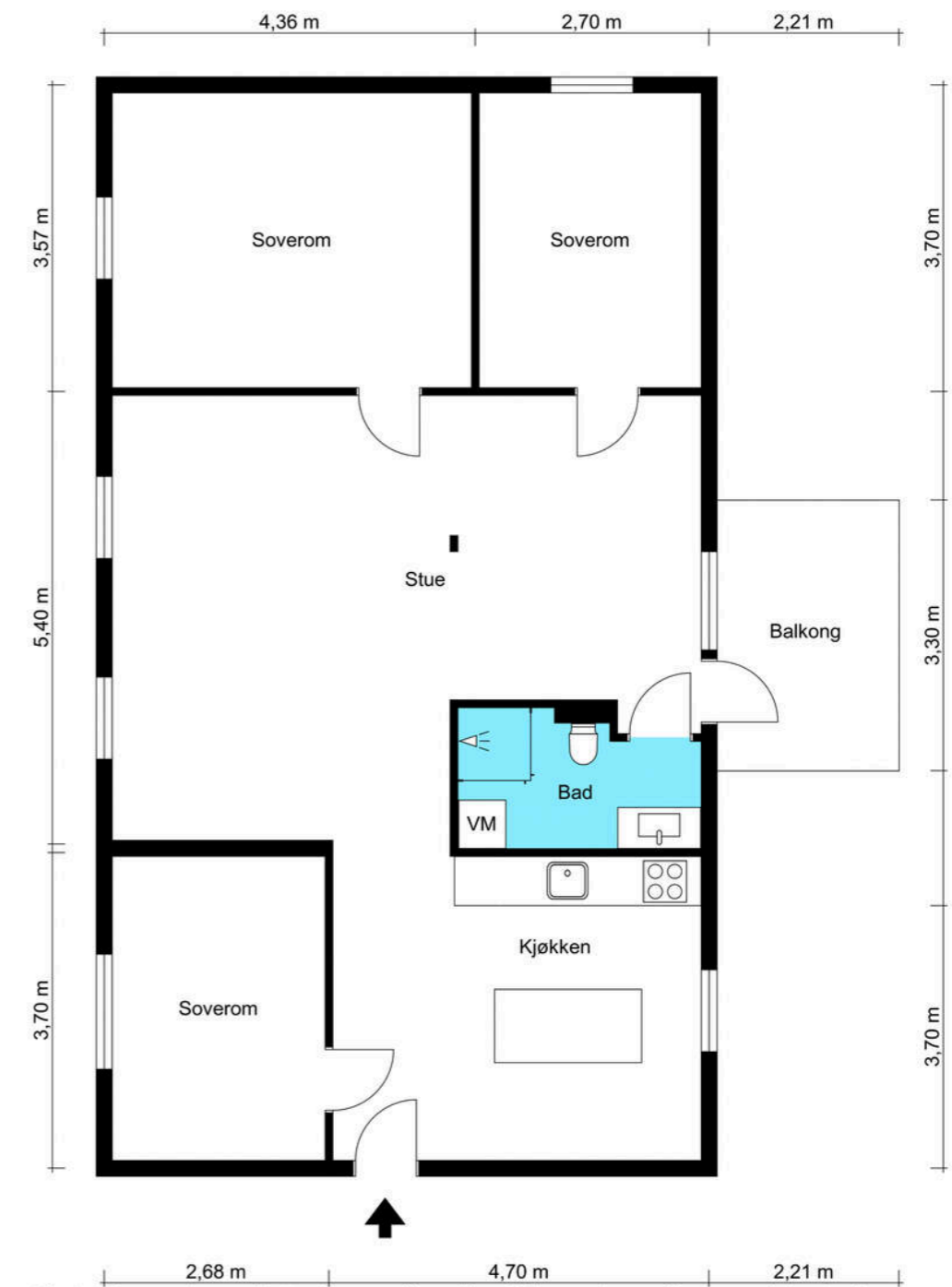

Plantegningen er kun en illustrasjon og er ikke målbar. Målene er innvendige, og avvik kan forekomme.

PRAKTISK INFORMASJON



Parkering

Boligen disponerer to parkeringsplasser på felles biloppstillingsplass. Ingen faste plasser.

Tomtestørrelse

723 m²

Beskrivelse av tomt

Felles tomt rundt bebyggelsen. Parkeringsplasser utenfor, ingen angitte plasser. Seksjonen har egen balkong på ca. 7 kvm.

TAKST OG TILSTAND

Byggemåte

Utvendig generelt:

Bygningen er oppført med grunnmur i tegl. Yttervegger i bindingsverk, utvendig pusset og malte fasader. Yttertak i trekonstruksjon, tekket med plater. Entrédør, uten datomerking. Balkongdøren er produsert i 1979.

Innvendig generelt:

Gulv med laminat og fliser. Vegger og himlinger med sparklet/pussede og malte overflater. Elektrisk avtrekk. Luftespalte med lufttilførsel under dørbildet.

Bygningssakkyndig

Martin Sjønnesen (befaringsdato: Tirsdag, 10. mars 2026)

Sammendrag selgers egenerklæring

- Er det utført arbeid på bad, vaskerom eller toalettrom?

2025. Satt inn nytt våtromsmøbel.

- Har sameiet eller borettslaget hatt problemer med fukt, vann eller oversvømmelse i kjeller eller underetasje? Vannlekkasje i næringsetasjen.

- Er det utført arbeid på det elektriske anlegget? 2025. Innstallasjon av ny komfyrvakt.

- Har det vært skadedyr i boligen eller andre bygninger på eiendommen? Har hørt mus på loft. Satt felle og ikke hørt siden. Kom inn da det ble kaldt høst 2025.

- Har du bygd på eller gjort om kjeller, loft eller annet til boligrom? 2024. Satt opp lettvegg som ble til ekstra soverom.

- Har du andre opplysninger om boligen eller eiendommen utover det du har svart? Det er gjort lekkasjesøk fra leiligheten på veranda, kjøkken og bad. Testen ble utført med 2x200 liter vann og det ble ikke funnet lekkasje fra leiligheten, i tilknytning vannlekkasje januar 2025.

Innhold

Leiligheten ligger i 2. etasje og består av kjøkken, stue, bad og tre soverom. Balkong.

Adkomst til loft via nedfellbar stigeluke på kjøkkenet.

Parkeringsplasser utenfor.

Areal

Bruksareal:

2. etasje

BRA-i: 100 kvm

Total BRA: 100 kvm

Terrasse- og balkongareal:

2. etasje: 7 kvm

Arealene er oppgitt av bygningssakkyndig på grunnlag av NS3940(2023). Eventuelle betegnelser på rom er angitt ut fra faktisk bruk, uavhengig av hva som er godkjent hos bygningsmyndighetene. Vedlagte plantegninger er ikke målbare.

Ikke målbare arealer

Loft.

Standard

En gjennomgang av leilighetens rom:

Kjøkken:

Leiligheten har inngang rett inn til kjøkkenrommet, en praktisk løsning som gjør det enkelt å bære inn tunge handleposer. Et romslig og pent utformet kjøkken med flott øy midt i rommet med praktisk sitteplass. Innredningen er fra ca. 2016 og har hvite, glatte fronter og benkeplate i solid stein samt heltre på kjøkkenøya. Komplette utstyrt med integrerte hvitevarer som platetopp, stekeovn, oppvaskmaskin, kjøleskap og micro.

Stue:

Todelt stue med utgang til balkongen. Stuen har lune farger, downlightsbelysning og vinduer i begge ender som gir godt med lysinnslipp. God plass til sofagruppe og spisebord i egne soner.

Baderom:

Badet er ifølge eier pusset opp/bygd i ca. 2016. Et pent baderom med flislagt gulv med underliggende varme og malte veggoverflater kombinert med mosaikkfliser i dusjsonen. Downlightsbelysning i taket. Badet har vegghengt toalett, nytt servantmøbel med speilskap og romslig dusjnisje. Opplegg for vaskemaskin.

Soverom:

Leiligheten har tre soverom med god plass til seng, nattbord og garderobeskap. Overflater i lune farger, laminatgulv og downlightsbelysning i taket. I 2024 satt selger opp en lettvegg i kjøkkenrommet for å etablere det tredje soverommet.

Tilstandsrapporten er en teknisk gjennomgang av boligen og angir bla. eventuelle byggetekniske avvik, konsekvensen av disse, samt kostnadsoverslag på utbedring av avvik som er gitt TG3.

TILSTANDSGRADER :

TG0: Ingen avvik.

TG1: Mindre avvik.

TG2: Vesentlige avvik og mindre avvik som etter NS 3600 gir TG2.

TG3: Store eller alvorlige avvik.
TGIU: Ikke tilgjengelig for undersøkelse

Av rapporten fremgår TGIU (tilstandsgrad ikke undersøkt), TG2 og TG3 som angir avvik fra normal slitasje, høy alder, bygningsdel som må utbedres, beskrivelser av avvik på undersøkte bygningsdeler uten tilstandsgrad mm.

Boligen har fått følgende TG3:
- Dører: Entrédør har ingen brannklassifisering. Det er registrert råteskader i treverk på balkongdøren.

Boligen har fått følgende TG2:
- Balkong: Rekkverket er lavere enn dagens krav, men det er ikke krav om tilpasning til dagens regler.
- Innvendige dører: Det er noe svellinger nederst på belistning på baderomsdøren - et normalt symptom på fuktpåkjenninger.
- Baderom: Det er benyttet organiske materialer (fotlister) på gulvet. Fordelerskap er plassert i våt sone uten vanntett overgang mot membran. Det er registrert bom i fliser (hulrom mellom flis og fliselim). Fallet mot sluket utenfor dusjen er ikke tilfredsstillende. Fordelerskap er plassert i våt sone uten vanntett overgang mot membran. Det er ikke registrert synlig drencspalte under toalettet, og det foreligger ingen dokumentasjon på alternativ lekkasjesikring.
- Kjøkken: Det er ikke tilluftsventil i rommet.
- Vannledninger: Kursene for rør-i-rør er ikke merket. Vannfordelerskapet er ikke tett da det mangler en tettepropp.
- Ventilasjon: Boligen har naturlig ventilering, noe som var vanlig da den ble bygget, men regnes som avvik etter rapportens referansenivå. Det er ikke tilfredsstillende ventiler på yttervegger i oppholdsrom. Boligens samlede luftutveksling er ikke tilfredsstillende.
- Varmtvannstank: Det er ikke påvist tilfredsstillende el-tilkobling av varmtvannstank i henhold til gjeldende forskrift.

Tilstandsrapporten er inntatt i salgsoppgaven og inneholder ytterligere informasjon om byggemåte, årsak bak tilstandsgrader, konsekvens og anslag på eventuelle utbedringskostnader. Ettersom kjøper regnes å være kjent med forhold som tydelig fremkommer av tilstandsrapporten oppfordres interessenter til å sette seg grundig inn i rapporten i sin helhet og kontakte bygningssakkyndig ved eventuelle bygningstekniske spørsmål.

Oppvarming

Boligen har elektrisk oppvarming.
Varmekabler på badet.

Dersom rom for varig opphold ikke har vegg- eller fastmonterte varmekilder ved visning følger dette heller ikke med.

Info strømforbruk

Selger opplyser om et strømforbruk på ca. 10.000 kWh i året.

Info energiklasse

Boligen er energimerket RØD G. Dersom eier ikke har lagt frem energiattest, og eier etter skriftlig anmodning fra kjøper ikke har lagt frem energiattest før avtale om salg er inngått, kan kjøper få laget en energiattest ved hjelp av ekspert for selgers regning, innen ett år etter at avtale om salg er inngått.



KJERNEINFORMASJON

SAMEIET / ØKONOMI

Forretningsfører

Camilla Flaaen

Om sameiet

Sameiet består av 2 boligseksjoner og 2 næringsseksjoner. Hver sameier har en sameieandel i eiendommen med tilknyttet enerett til bruk av den bruksenhet vedkommende sameier har grunnbokshjemmel til.

Seksjonseierne må selv forsikre sine seksjoner. Sameiet forsikrer bygningskroppen.

Felleskostnader pr. mnd

1.490,-

Felleskostnader inkluderer

renovasjon, felles forsikring, brøyting og bank.

Forkjøpsrett

Ingen forkjøpsrett.

Styregodkjennelse

Det kreves ikke styregodkjennelse av kjøper, men sameiet skal underrettes skriftlig om eierskiftet.

Dyrehold

Dyrehold er tillatt.

Forsikring

Forsikringselskap IF Forsikring

PolisenummerSP0001872481

Formuesverdi primær

947.500,- for 2024

Formuesverdi sekundær

3.790.000,- for 2024

Info kommunale avgifter

Fakturert beløp for vann og avløp i 2025. Vannmåler er installert.

Kommunale avgifter

5.963,- for 2025

Info formuesverdi

Stortinget har vedtatt en ny modell for beregning av formuesverdi for bolig. Den nye utregningsmodellen beregner boligverdier basert på grunnkretser i stedet for kommuner, og skal benyttes fra og med inntektsåret 2026. Dette kan medføre at markedsverdien settes høyere eller lavere enn tidligere og innebærer at både selger og megler kan benytte tall som ikke nødvendigvis er oppdaterte på tidspunktet for utarbeidelse av salgsoppgaven. Det tas derfor forbehold om at formuesverdien kan bli endret og eventuelt øke ved endelig fastsettelse i skatteåret.

For primærbolig utgjør formuesverdien 25 % av beregnet eller dokumentert markedsverdi opptil kr 10 000 000, og deretter 70 % av den delen som overstiger dette beløpet. For sekundærbolig utgjør formuesverdien 100 % av beregnet eller dokumentert markedsverdi.

Andre utgifter

Felleskostnader kr. 1490,- pr. mnd.
TV/internett.
Strøm etter forbruk.
Forsikring. Selger har betalt ca. kr. 6000,- pr. år.

Forbruk og utgifter vil variere avhengig av antall medlemmer i husstanden, ønsket innetemperatur, fordelsavtaler, kanalvalg, hastighet på internett etc.

Kommentar fellesgjeld

Ingen fellesgjeld eller fellesformue.

OFFENTLIGE FORHOLD

Ferdigattest/Midlertidig brukertillatelse

Det gjøres oppmerksom at det ikke lenger utstedes ferdigattest på tiltak det er søkt om før 1998 jf. plan [1] og bygningsloven §21-10. Kommunen vil ikke kreve ferdigattest for disse tiltakene og vil avvise eventuelle søknader. Bestemmelsen innebærer ikke at tiltak med manglende søknad blir lovlige, men at man ikke trenger å avslutte gamle byggesaker. Normalt sett kreves ferdigattest for alle søknadspliktige tiltak som gjøres etter plan - og bygningsloven.

Eiendommen er først registrert tatt i bruk 01.01.1800. SEFRAK-minne registrert.

Bygningen er registrert i SEFRAK som middels bevaringsverdi -klasse C. SEFRAK er et landsdekkende register over eldre bygninger og andre kulturminner i Norge. Alle bygninger fra før år 1900 ble registrert, foruten ruiner og en del andre kulturminner. Det at et hus er registrert i SEFRAK gir det ikke automatisk vernestatus, og legger heller ikke spesifikke restriksjoner på hva som kan gjøres med det. SEFRAK-registeret sier ikke noe om objektene verneverdi.

Det foreligger godkjente og byggemeldte tegninger, men det er avvik fra disse.

-Det er etablert et ekstra soverom mot trappeoppgang.

Tinglyste heftelser og rettigheter

På eiendommen er det tinglyst følgende heftelser og rettigheter som følger eiendommens matrikkel ved overskjøting til ny hjemmelshaver:

3301/115/462/4:

29.05.1876 - Dokumentnr: 990045 - Best. om adkomstrett
Rettighetshaver: Knr:3301 Gnr:115 Bnr:33
Overført fra: Knr:3301 Gnr:115 Bnr:462
Gjelder denne registerenheten med flere

19.07.2016 - Dokumentnr: 659034 - Seksjonering
Opprettet seksjoner:
Snr: 4
Formål: Bolig

Tilleggsdel: Bygning
Sameiebrøk: 36/100

01.01.2020 - Dokumentnr: 1490385 - Omnummerering ved kommuneendring
Tidligere: Knr:0602 Gnr:115 Bnr:462 Snr:4

01.01.2024 - Dokumentnr: 763396 - Omnummerering ved kommuneendring
Tidligere: Knr:3005 Gnr:115 Bnr:462 Snr:4

Regulerings- og arealplaner

Eiendommen ligger i et område regulert til boliger ved reguleringsplan for kvartalet Christoffer Knudsens gate - Ørengate - Landfalløya - Kiøsterudsgate, datert 1966. Videre er eiendommen avsatt til kombinert bebyggelse og anleggsformål, nåværende, ved kommuneplanen datert 2025. Kopi av reguleringskart og reguleringsbestemmelser kan sees hos megler.

Selger opplyser om at det skal bygges boliger ca. 200 meter unna eiendommen.

Vei/Vann/Avløp

Eiendommen har adkomst via offentlig vei. Eiendommen er tilknyttet kommunalt ledningsnett via private stikkledninger. Eier er selv ansvarlig for private stikkledninger til bygningen. For private fellesledninger er det normalt solidarisk vedlikeholdsplikt.

Radonmåling

Det gjøres oppmerksom på at det ved utleie er krav til å gjennomføre radonmåling, og at forsvarlige nivåer skal kunne dokumenteres. Kravet gjelder alle typer utleieboliger, inkludert leiligheter og hybler i tilknytning til egen bolig, såfremt det betales husleie. I de tilfeller hvor det ikke er opplyst at selger har kunnskap om eiendommens radonnivå må kjøperne som ønsker å leie ut hele eller deler av eiendommen, særskilt være oppmerksom på at de overtar ansvaret for den usikkerheten dette medfører. Se <http://www.nrpa.no> for nærmere informasjon.

Adgang til utleie

Seksjonseieren disponerer fritt over egen seksjon med de begrensningene som følger av sameieforholdet og eierseksjonsloven, jf. eierseksjonsloven § 24. Seksjonseieren kan fritt selge, pantsette og leie ut sin egen seksjon.

Korttidsutleie av hele boligseksjonen i mer enn 90 døgn årlig er ikke tillatt. Med korttidsutleie menes utleie i inntil 30 døgn sammenhengende. Grensen på 90 døgn kan fravikes i vedtektene og kan i så fall settes til mellom 60 og 120 døgn. Slik beslutning krever et flertall på minst to tredjedeler av de avgitte stemmene på årsmøtet.

Sameiets styre skal underrettes skriftlig om alle overdragelser og leieforhold.

Kjerneinformasjon

Det er krav til forsvarlige radonnivåer på utleieboliger. I de tilfeller hvor det ikke særskilt er opplyst at selger har kunnskap om eiendommens radonnivå må kjøpere som ønsker å leie ut hele eller deler av eiendommen, særskilt være oppmerksom på at de overtar ansvaret for den usikkerheten dette medfører. Se <http://www.nrpa.no> for nærmere informasjon.

Konsesjon

Eiendommen er ikke konsesjonspliktig

Odelsrett

Det er ikke odel på eiendommen.

PRISANTYDNING INKLUDERT OMKOSTNINGER

Omk. kjøper beskrivelse

4 250 000,00 (Prisantydning)

Omkostninger

106 250,00 (Dokumentavgift)
545,00 (Tinglysningsgebyr pantedokument)
545,00 (Tinglysningsgebyr skjøte)

107 340,00 (Omkostninger totalt)

4 357 340,00 (Totalpris inkl. omkostninger)

Vi gjør oppmerksom på at ovennevnte totalsum er beregnet ut fra kjøpesum tilsvarende prisantydning. Det tas forbehold om endring i gebyrer.

Betalingsbetingelser

Kjøpesum med tillegg av omkostninger skal være disponibelt på meglers klientkonto innen overtagelse. Normalt innebærer dette at fullt oppgjør må være innbetalt på meglers klientkonto senest to virkedager før avtalt overtagelsesdato. Eventuelle vilkår knyttet til innbetalingen, eksempelvis pantedokument som skal tinglyses til fordel for kjøpers bank, må være megler i hende i god tid før overtagelse kan finne sted.

Kjøpesummen skal innbetales fra norsk finansinstitusjon og/eller kjøpers konto i norsk finansinstitusjon. Eventuell egenkapital skal innbetales i én samlet betaling fra kjøpers egen konto i norsk finansinstitusjon.

Alle eiendomsmeulingsforetak har lovpålagt forsikring av klientmidler begrenset oppad til kr 45 mill. Enkelt saker er forsikret inntil kr 15 mill. Dersom kjøpers låneinstitusjon krever tilleggsforsikring ved omsetning over 15 millioner, må kjøper selv eller dennes låneinstitusjon dekke utgiftene forbundet

med dette.

Lovanvendelse

Eiendommen selges etter reglene i avhendingsloven. Salgsoppgaven er basert på de opplysningene selger har gitt til megler, den bygningssakyndiges tilstandsrapport, samt opplysninger innhentet fra kommunen, Kartverket og andre tilgjengelige kilder. Selger har godkjent salgsoppgaven. Det er viktig at kjøper setter seg grundig inn i alle salgsdokumentene, herunder salgsoppgave, tilstandsrapport og selgers egenerklæring. Kjøper anses kjent med forhold som er tydelig beskrevet i salgsdokumentene, og slike forhold kan ikke påberopes som mangler. Dette gjelder uavhengig av om kjøper har lest dokumentene. Alle interessenter oppfordres til å undersøke eiendommen nøye, gjerne sammen med fagkyndig før bud inngis. Kjøper som velger å kjøpe usett kan ikke gjøre gjeldende som mangel noe han burde blitt kjent med ved undersøkelsen. Dersom det er behov for avklaringer, anbefaler vi at interessenter rådfører seg med eiendomsmeidler eller egne rådgivere før det legges inn bud.

En bolig som har blitt brukt i en viss tid, har vanligvis blitt utsatt for slitasje og skader kan ha oppstått. Slik bruksslitasje må kjøper regne med, og det kan avdekkes enkelte forhold etter overtakelse som nødvendiggjør utbedringer. Normal slitasje og skader som nødvendiggjør utbedring, er innenfor hva kjøper må forvente og vil ikke utgjøre en mangel. Kjøper og selgers rettigheter og plikter reguleres av avtalen mellom partene, samt informasjonen som har vært tilgjengelig for kjøperen i forbindelse med handelen. Avtalen utfylles av avhendingsloven, og det gjelder ulike avtalevilkår avhengig av om kjøper er forbrukerkjøper eller ikke. Dette er nærmere beskrevet nedenfor.

På grunn av ulike avtalevilkår kan selger vurdere bud fra en som ikke er forbruker, ulikt fra en forbrukers bud. Dersom kjøper ikke er forbruker, er selger sitt mulige mangelsansvar begrenset fordi eiendommen selges «som den er». Selger kan ikke ta «som den er» forbehold ovenfor en forbrukerkjøper. Selv et lavere bud fra en som ikke er forbruker kan foretrekkes fordi begrensningen i mulig mangelsansvar kan ha egenverdi for selger. Selger står fritt til å forkaste eller akseptere ethvert bud, og er for eksempel ikke forpliktet til å akseptere høyeste bud. Budgiver skal i budskjemaet avgi egenerklæring om budgiver er forbruker eller næringsdrivende/person som hovedsakelig handler som ledd i næringsvirksomhet.

Forbrukerkjøp - definisjon: Med forbrukerkjøp menes kjøp av eiendom når kjøperen er en fysisk person som ikke hovedsakelig handler som ledd i næringsvirksomhet.

Forbruker - avtalevilkår: Eiendommen har en mangel dersom den ikke er i samsvar med kravene som følger av avtalen, eller det foreligger brudd på bestemmelsene i avhendingsloven §§ 3-2 til 3-8. Hvis eiendommen ikke er i samsvar med det kjøperen må kunne forvente ut ifra alder, type og synlig tilstand, kan det være grunnlag for mangelskrav. Det samme

gjelder hvis det er holdt tilbake eller gitt uriktige opplysninger om eiendommen. Dette gjelder likevel bare dersom man kan gå ut ifra at det virket inn på avtalen at opplysningen ikke ble gitt eller at feil uriktige opplysninger ikke blir rettet i tide på en tydelig måte. Boligen kan ha en mangel etter avhendingsloven § 3-3 dersom det er avvik mellom opplyst og faktisk innvendig areal, forutsatt at avviket er på 2% eller mer og minimum 1 kvm.

Ved beregning av et eventuelt prisavslag eller erstatning må kjøper selv dekke tap/kostnader opptil et beløp på kr. 10 000 (egenandel).

Ikke-forbruker (næringsdrivende) - definisjon: Hvis kjøper er en juridisk person, eller en fysisk person som hovedsakelig handler som ledd i næringsvirksomhet, vil kjøpet ikke anses som et forbrukerkjøp.

Ikke-forbruker - avtalevilkår: Eiendommen har en mangel dersom den ikke er i samsvar med kravene som følger av avtalen. Eiendommen selges «som den er», og selgers ansvar utover det konkret avtalte er da begrenset etter avhendingsloven § 3-9, første ledd andre setning. Avhendingsloven § 3-3 andre ledd fravikes, og hvorvidt boligens arealsvikt utgjør en mangel vurderes etter avhendingsloven § 3-8. Informasjon om kjøpers undersøkelsesplikt, herunder oppfordringen om å undersøke eiendommen nøye, gjelder også for kjøpere som ikke anses som forbrukere.

Interessenter og kjøper må godta at selger og megler bruker elektronisk kommunikasjon i salgsprosessen.

Dersom kjøper er utenlandsk statsborger kreves det at vedkommende har et såkalt D-nummer til erstatning for norsk personnummer. Rekvirering av D-nummer må sendes Kartverket samtidig med innsending av skjøtet for tinglysing. Skjøtet blir liggende i Kartverket inntil kjøper har fått D-nummer av Skatteetaten. Når Kartverket har mottatt D-nummeret fra Skatteetaten, vil skjøtet bli tinglyst umiddelbart. Rekvirering av D-nummer i forbindelse med tinglysing av skjøte vil ofte medføre at oppgjør og utbetaling til selger blir forsinket med noen uker. Kjøper må i disse tilfellene enten ta forbehold i bud om forsinket utbetaling til selger, eller være forberedt på å dekke forsinkelsesrenter til selger. Kontakt ansvarlig megler for informasjon før budgivning.

ØVRIGE KJØPSFORHOLD

Overtakelse

Overtakelse etter avtale med selger. Interessenter oppfordres til å angi ønsket overtakelse i budskjema.

Skjøte sendes for tinglysing i forbindelse med oppgjøret. Oppgjør forutsetter at det er gjennomført overtagelse og at partene har signert en overtakelsesprotokoll og sendt denne til oppgjørsavdelingen slik som avtalt i kontrakt. Det

Kjerneinformasjon

forutsettes at skjøte tinglyses i kjøpers navn. Hvis interessenter mot formodning ikke ønsker tinglysing av skjøte må det tas forbehold om dette i kjøpetilbudet.

Budgivning

Bud kan legges inn på nettannonsen på "gi bud" knappen eller via hjemmesiden. Ved elektronisk budgivning så kan bud legges inn trygt og enkelt med bank-ID. Megler kan også kontaktes for tilsendelse av budkjema og budskjema finnes også i salgsoppgaven.

All budgivning må foregå ved skriftlighet. Ta kontakt med megler dersom det er behov for bistand for å inngi bud.

Eiendomsmeidler skal legge til rette for en forsvarlig avvikling av budrunden og kan ikke videreformidle bud med en kortere akseptfrist enn kl. 12.00 første virkedag etter siste annonserte visning. Etter klokken 11:30 anbefaler vi akseptfrist på minimum 30 minutter.

Megler kan ikke formidle bud med forbehold om at budet eller forbehold i budet skal holdes skjult (hemmelig) for andre budgivere og interessenter.

Megler tar ikke noe ansvar for forsinkelser på el- eller telenettet. Under budrunden kan akseptfristene kortes inn ved mottakelse av nye bud. Akseptfristen fra kjøper er absolutt. Det betyr at dersom selger velger å akseptere budet, må kjøper meddeles aksept innen utløpet av akseptfristen. Dersom du utsetter inngivelse av bud til tett opp mot akseptfristen er det en reell fare for at eiendommen kan bli solgt før ditt bud fremkommer til megler.

Boligselgerforsikring

Selger har tegnet boligselgerforsikring. Selgers egenerklæringsskjema er vedlegg til dette prospekt. Forsikringsvilkår kan fås ved henvendelse til megler.

Boligkjøperforsikring

Mange kjøpere har anledning til å tegne boligkjøperforsikring. Vedlagt i salgsoppgaven følger informasjon om Boligkjøperforsikring fra Söderberg & Partners. Boligkjøperforsikring er en rettshjelpsforsikring som gir trygghet og profesjonell juridisk hjelp dersom det oppdages uventede feil eller mangler ved boligen de neste fem årene. Les mer om Boligkjøperforsikring i vedlagte materiell eller på <https://www.soderbergpartners.no/eiendom/boligkjoper/>.

Innbo og løsøre

Med mindre annet er uttrykkelig avtalt gjelder NEF's normgivende liste over løsøre og tilbehør, se vedlagt liste til salgsoppgaven. Til orientering er det full avtalefrihet om hva som skal følge med bolig og fritidsbolig ved salg. I de tilfeller det medfølger hvitevarer i handelen, overleveres disse uten noen form for garanti utover leverandørgaranti.

Eier

Kjerneinformasjon

Kyrre Julian Roaldssønn Fredriksen

Tilbud på lånefinansiering

Vi bistår gjerne med å etablere kontakt med ulike banker, men vi har ingen fast bankforbindelse som vi benytter. Vi mener at vilkårene i ulike finansinstitusjoner varierer fra kundegruppe til kundegruppe, og kan derfor ikke anbefale en bestemt bank, men hjelper mer enn gjerne med å finne en bank som kan tilby deg gode lånevilkår.

Meglernes vederlag

Det er avtalt provisjonsbasert vederlag fastpris kr. 45.000,- for gjennomføring av salgsoppdraget. I tillegg er det avtalt at oppdragsgiver skal dekke tilretteleggingsgebyr kr. 16.900,-, oppgjørshonorar kr. 6.950,-, kredittkostnad, grunnbok, e-signeringskost. kr 5.000,-, visninger kr. 3500,-, og markedsføringspakke kr. 22.900,-. Meglerforetaket har krav på å få dekket avtalte utlegg. Utleggene omfatter innhenting off./komm.info, grunnboksutskrift, tinglysing, sikringsobligasjon, innhenting tinglyste erklæringer etc.

Proaktiv Gruppen AS og eiendomsmeglingsforetakene som er tilknyttet Proaktiv har samarbeid med forskjellige foretak som tilbyr forbrukerne produkter eller tjenester i forbindelse med et salgsoppdrag. Våre samarbeidspartnere er: Søderberg & Partners AS - formidler av boligkjøperforsikring, Gjensidige - formidler av boligselgerforsikring, Meglerfront - leverandør av digitale oppgjørsskjemaer og overtakelsesprotokoller som også inneholder tilbud til forbruker om tilpassede strøm-, internett - og alarmtjenester, Vend Marketplaces AS og Bomega AS - markedsplasser på nett, Schibsted - markedsføring i SOME, Eiendomsverdi - formidler av nabolagsprofiler. Hvilke produkter/ tjenester kjøper og selger får i forbindelse med oppdraget, kan variere ut fra hvor i landet eiendommen ligger.

Personopplysningsloven

Vi gjør oppmerksom på at vi lagrer personopplysninger på interessenter, budgivere og kjøpere. Videre opplyser vi at mulighetene for å slette sine personopplysninger er begrenset, som følge av at eiendomsmeglingsforetak har plikt til å oppbevare kontrakter og dokumenter i minst 10 år, iht. eiendomsmeglingsforskriften. Du kan lese om vår behandling av personopplysninger i vår personvernerklæring på <https://proaktiv.no/personvernerklæring>

Hvitvaskingsreglene

Det følger av lov om tiltak mot hvitvasking og terrorfinansiering at meglerforetaket er forpliktet til å foreta kundetiltak av begge parter i handelen. For oppdragsgiver skjer dette i forbindelse med inngåelse av oppdraget, og for kjøper på tidspunkt for kontraktsinngåelse. Dersom slik kundekontroll ikke kan gjennomføres, er meglerforetaket pålagt å avstå fra gjennomføring av oppgjøret. Partene er selv ansvarlig for eventuelle kostnader og ansvar dette kan medføre uten at det kan anføres et kontraktsrettslig ansvar overfor meglerforetaket.

Vedlegg til salgsoppgave

Vedleggene er en del av den komplette salgsoppgaven. Det er viktig at interessenter setter seg godt inn i vedleggene og kontakter megler med eventuelle spørsmål før bud inngis.

Dato salgsoppgave
25.3.2026



VEDLEGG

Tilstandsrapport



Nedre Kjøsterudgate 2, 3023
DRAMMEN

DRAMMEN kommune

gnr. 115, bnr. 462, snr. 4

Sum areal alle bygg: BRA: 100 m² BRA-i: 100 m²



Befaringsdato: 10.03.2026

Rapportdato: 16.03.2026

Oppdragsnr.: 22424-1443

Referansenummer: HD1071

Foretak: BOLIGKONSULT AS



Rapporten kan brukes i inntil ett år etter befaringsdato, og kan ikke gjenbrukes ved flere boligsalg i denne perioden. Skjer det endringer, oppstår skader også videre på boligen, bør du som selger be om oppdatert rapport.

Boligkonsult AS

Boligkonsult AS utfører de fleste typer takseringstjenester i Oslo og omegn. Vi er bygningssakkyndige med bred bransjeerfaring. Alle våre sakkyndige er utdannede fagskoleingeniører, og har over en årrekke tilegnet seg kunnskaper fra enkle oppussingsprosjekter, til større bolig- og industribygg. Bedriften er medlem av NITO som et stempel på seriøsitet.



Rapportansvarlig

Martin Sjønnesen

Martin Sjønnesen
Uavhengig Takstingeniør
post@bolig-konsult.no
948 21 574



Oppdragsnr.: 22424-1443

Befaringsdato: 10.03.2026

Side: 2 av 18

Nedre Kjøsterudgate 2, 3023 DRAMMEN
Gnr 115 - Bnr 462
3301 DRAMMEN

BOLIGKONSULT AS
Hagen Johansens vei 12
1406 SKI



Dette trenger du å vite om tilstandsrapporten



Hva er en tilstandsrapport?

En tilstandsrapport beskriver synlige skader/avvik eller tegn på skader/avvik på boligen. Rapporten fremhever vanligvis ikke positive egenskaper ved boligen.



Hva vurderer en bygningssakkyndig?

Den bygningssakkyndige vurderer boligen ut fra hva man kan forvente av en bygning av samme alder og type. Vurderingen gjøres som regel mot hvordan det var vanlig å bygge og regler som gjaldt da boligen ble oppført (søknadstidspunktet). Forhold som er vanlige for bygningens alder, slik som slitasje etter normal bruk regnes ikke som avvik.



Hva inneholder tilstandsrapporten?

Den bygningssakkyndige undersøker rom og bygningsdeler slik det kommer frem av [Forskrift til avhendingsloven](#). Tilstandsrapporten inneholder bare avvik som den bygningssakkyndige kan se eller kontrollere med enkle hjelpemidler. Det gjøres ikke nærmere undersøkelser slik som åpning av vegger eller andre bygningsdeler. I vegg mot våtrom og rom under terreng kan det borres et hull for å gjøre enkle undersøkelser slik som fuktsøk.

Når du kjøper en brukt bolig

Når du kjøper en brukt bolig, er det viktig å være oppmerksom på at dette ikke kan sammenlignes med å kjøpe en ny bolig. Måten boligen ble bygget på kan være annerledes enn i dag. Bygninger svekkes over tid, og utsettes for slitasje blant annet på grunn av bruk og vær og vind. Mange boliger fornyes helt eller delvis, noen i flere omganger, eller det oppføres tilbygg. Særlig for boliger som er pusset opp eller endret, er det viktig å merke seg at fornyelse av overflater ikke nødvendigvis betyr at bygningsdeler under er forbedret.

Vurdering mot byggeregler

Den bygningssakkyndige vil vurdere boligen mot hvordan det var vanlig å bygge og regler som gjaldt på søknadstidspunktet. Den bygningssakkyndige ser etter avvik som har betydning for og som reduserer boligens funksjon og verdi, og som kommer frem av Forskrift til avhendingslova.

Tilstandsrapporten beskriver ikke hele boligen

BYGNINGSSAKKYNDIGE SER FOR EKSEMPEL IKKE PÅ

- vanlig slitasje og normal vedlikeholdstilstand
- bagatellmessige forhold som ikke påvirker bygningens bruk eller verdi vesentlig
- etasjeskillere
- tilleggsbygg slik som garasje, bod, anneks, naust også videre
- utvendige trapper
- støttemurer
- skjulte installasjoner
- installasjoner utenfor bygningen
- full funksjonstesting av el- og VVS-installasjoner
- geologiske forhold og bygningens plassering på grunnen
- bygningens planløsning
- bygningens innredning
- løpsre slik som hvitevarer
- utendørs svømmebasseng og pumpeanlegg
- bygningens estetikk og arkitektur
- bygningens lovlighet (bortsett fra bruksendringer, brannceller og forhold som åpenbart kan påvirke helse, miljø og sikkerhet)
- fellesarealer (med mindre boligeier har vedlikeholdsplikt for fellesarealer og dette er kjent for bygningssakkyndig, eller fellesarealet har en særlig tilknytning til boligen).

© iVerdi 2023

Malen til denne rapporten, inkludert standardtekstene fra Verdi er vernet etter åndsverkloven og kan kun benyttes av av kunder hos iVerdi. For andre aktører er eksemplarfremstilling av malen og standardtekster, som utskrift og annen kopiering til bruk som grunnlag for tilsvarende rapporter, bare tillatt når det er hjemlet i lov (kopiering til privat bruk, sitat o.l.) eller avtale med iVerdi (<https://iverdi.no/>).

Utnyttelse i strid med lov eller avtale kan medføre erstatnings- og straffeansvar.

Oppdragsnr.: 22424-1443

Befaringsdato: 10.03.2026

Side: 3 av 18



Dette trenger du å vite om tilstandsrapporten

Tilstanden vurderes med ulike tilstandsgrader

Tilstanden gir uttrykk for en gitt forventet tilstand, blant annet vurdert ut fra alder og normal bruk. Ved Tilstandsgrad 0 (TG0) og Tilstandsgrad 1 (TG1) gir den bygningssakkyndige normalt ingen begrunnelse for valg av tilstandsgrad. Grunnen er at bygningen eller bygningsdelen da bare har normal slitasje. Ved skjulte konstruksjoner kan alder alene avgjøre tilstandsgrad. Når bygningssakkyndige anbefaler tiltak, for eksempel utbedringer, må brukeren av rapporten vurdere om tiltakene er nødvendige og lønnsomme. Når den bygningssakkyndige velger tilstandsgrad, baseres vurderingen på faste kriterier som følger av gjeldende bransjestandard for Teknisk tilstandsrapport ved omsetning av bolig og Forskrift til avhendingslova.



TILSTANDSGRAD 0, TG0: INGEN AVVIK

Bygningsdelen skal være tilnærmet ny, ikke vise tegn på slitasje og det skal være lagt frem dokumentasjon på faglig god utførelse. Det er ingen merknader til delen.



TILSTANDSGRAD 1, TG1: MINDRE AVVIK

Bygningsdelen skal bare ha normal slitasje, og straktiltak skal ikke anses som nødvendig. Graden kan også brukes når delen er ny, men der dokumentasjon på faglig god utførelse mangler.



TILSTANDSGRAD 2, TG2: VESENTLIGE AVVIK OG MINDRE AVVIK SOM ETTER NS 3600 GIR TG 2

Bygningsdelen skal enten ha feil utførelse, en skade eller symptomer på skade, sterk slitasje eller nedsatt funksjon. Graden gis når bygningsdelen trenger vedlikehold eller tiltak i nær fremtid. Graden skal også brukes når delen er gammel og det er grunn til å varsle om fare for skader på grunn av alderen, eller når det er grunn til å overvåke delen spesielt på grunn av fare for større skader eller følgeskader.



TILSTANDSGRAD 3, TG3: STORE ELLER ALVORLIGE AVVIK

Denne tilstandsgraden brukes ved kraftige tegn på forhold som man må regne med trenger utbedring straks eller innen kort tid. Det er påvist funksjonssvikt eller sammenbrudd.



IKKE UNDERSØKT/IKKE TILGJENGELIG FOR UNDERSØKELSE

Det kan være avvik/skader som ikke er avdekket.

Informasjon om utbedringskostnader

Utbedringskostnadene i rapporten er sjablongmessige anslag basert på observerte forhold som feil, skader eller uregelmessigheter, samt foreslåtte tiltak. Disse anslagene er veiledende, angis i fem intervaller, er basert på generelle erfaringstall, og må ikke forveksles med konkrete pristilbud fra håndverkere eller entreprenører. Faktiske kostnader kan variere betydelig, avhengig av individuelle valg, materialpriser og markedsforhold. For å få en nøyaktig vurdering av utbedringskostnadene anbefales ytterligere undersøkelser og innhenting av flere pristilbud fra kvalifiserte fagfolk. Slike anslag gis for TG3, der dette er mulig.



Tiltak under kr 20 000



Tiltak mellom kr 20 000 – 100 000



Tiltak mellom kr 100 000 – 200 000



Tiltak mellom kr 200 000 – 500 000



Tiltak over kr 500 000



Beskrivelse av eiendommen

OM VURDERINGER

Tilstandsgradene (TG) reflekterer resultatet av undersøkelser utført etter forskrift til avhendingsloven (Tryggere bolighandel). Rapporten viser hvilke bygningsdeler som omfattes av oppdraget. Les hele rapporten, inkludert forutsetningene, for en helhetlig forståelse av både vurderingene og oppdraget.

Boligbygg med flere boenheter - Byggeår: 1800

UTVENDIG

[Gå til side](#)

- Bygningen er oppført med grunnmur i tegl.
- Yttervegger i bindingsverk, utvendig pusset og malte fasader.
- Yttertak i trekonstruksjon, tekket med plater.

Parkering:

- Boligen disponerer to parkeringsplasser på felles biloppstillingsplass, ifølge eier.
- Parkingsplass er fremvist av selger, men bruksrett og funksjonalitet er ikke undersøkt.

TEKNISKE INSTALLASJONER

[Gå til side](#)

Oppvarming:

- Boligen har elektrisk oppvarming.
- Varmekabler i bad.

Arealer

[Gå til side](#)

Forutsetninger og vedlegg

[Gå til side](#)

Lovlighet

[Gå til side](#)

Boligbygg med flere boenheter

- Det foreligger godkjente og byggemeldte tegninger, men det er avvik fra disse.
- Det er etablert et ekstra soverom mot trappeoppgang.

Nedre Kjøsterudsgate 2, 3023 DRAMMEN
Gnr 115 - Bnr 462
3301 DRAMMEN

BOLIGKONSULT AS
Hagen Johansens vei 12
1406 SKI



Sammendrag av boligens tilstand

Fordeling av tilstandsgrader

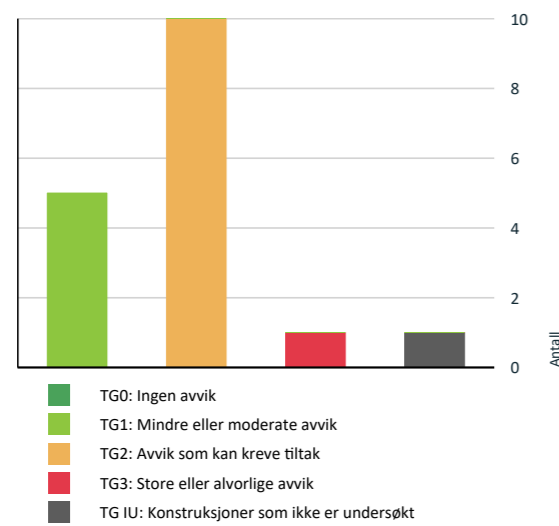

Vil du vite mer om tilstandsgrader? Se side 4.

Anslag på utbedringskostnad

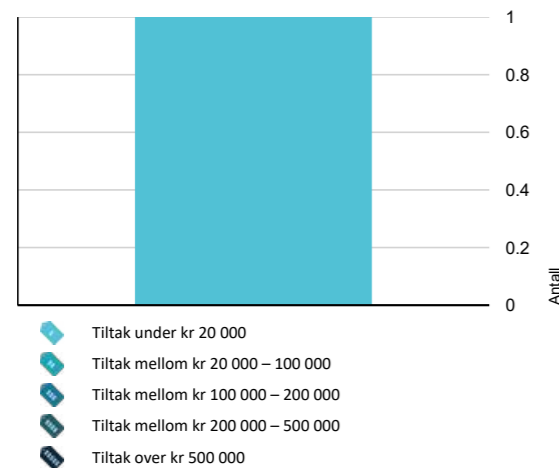

Hva er anslag på utbedringskostnad? Se side 4.

Oppsummering av avvik

Vil du vite mer? Se på rommet eller bygningsdelen senere i rapporten.

Boligbygg med flere boenheter

- TG 3** STORE ELLER ALVORLIGE AVVIK
 - Utvendig > Dører** [Gå til side](#)
- TG IU** KONSTRUKSJONER SOM IKKE ER UNDERSØKT
 - Innvendig > Overflater** [Gå til side](#)
- TG 2** AVVIK SOM KAN KREVE TILTAK
 - Utvendig > Balkonger, terrasser og rom under balkonger** [Gå til side](#)
 - Innvendig > Innvendige dører** [Gå til side](#)
 - Tekniske installasjoner > Vannledninger** [Gå til side](#)
 - Tekniske installasjoner > Ventilasjon** [Gå til side](#)
 - Tekniske installasjoner > Varmtvannstank** [Gå til side](#)
 - Kjøkken > 2. Etasje > Kjøkken > Avtrekk** [Gå til side](#)
 - Våtrom > 2. Etasje > Bad > Overflater vegger og himling** [Gå til side](#)
 - Våtrom > 2. Etasje > Bad > Overflater Gulv** [Gå til side](#)
 - Våtrom > 2. Etasje > Bad > Sluk, membran og tettesjikt** [Gå til side](#)
 - Våtrom > 2. Etasje > Bad > Sanitærutstyr og innredning** [Gå til side](#)

HELSE, MILJØ OG SIKKERHET

Forhold som åpenbart kan medføre fare for helse, miljø og sikkerhet

- Rekkverket på balkong eller terrasse er for lavt i forhold til dagens krav.** [Gå til side](#)

Oppdragsnr.: 22424-1443

Befaringsdato: 10.03.2026

Side: 6 av 18

Nedre Kjøsterudsgate 2, 3023 DRAMMEN
Gnr 115 - Bnr 462
3301 DRAMMEN

BOLIGKONSULT AS
Hagen Johansens vei 12
1406 SKI



Tilstandsrapport

BOLIGBYGG MED FLERE BOENHETER

Byggeår
1800

Kommentar
Kilde: Ambita Infoland, Norges Eiendommer

UTVENDIG

TG 1 Vinduer

Beskrivelse

Vinduer med isolerglass, produsert i 2015.

Vurderte forhold: Om det er synlig tegn til punktering og innsetningsdetaljer (beslag, vannbord, omramming, karm og ytre tetting). Merk at punkterte glass kan være vanskelig, eller i noen tilfeller umulig, å oppdage ved visuell inspeksjon. Vinduer er undersøkt visuelt ved stikkprøvekontroller - et utvalg vinduer er kontrollert.

TG 3 Dører

Beskrivelse

Entrédør, uten datomerking. Balkongdøren er produsert i 1979.

Vurderte forhold: Om det er synlig tegn til punktering og innsetningsdetaljer (beslag, vannbord, omramming, karm og ytre tetting). Merk at punkterte glass kan være vanskelig, eller i noen tilfeller umulig, å oppdage ved visuell inspeksjon.

Vurdering av avvik:

- Det er avvik:

- Entrédør har ingen brannklassifisering. Det er ikke videre undersøkt om hver leilighet er en egen branncelle, og om dette trigger krav om brannklassifisert dør. Kostnader i forbindelse med utskiftning av dør til branndør bør forventes.

- Det er registrert råteskader i treverk på balkongdøren (TG 3). Råte skyldes langvarig fukt påvirkning og kan svekke materialet. Skadet treverk bør skiftes ut innen nær fremtid.

Konsekvens/tiltak

- Tiltak:

- Balkongdør bør byttes da denne er råteskadet.

Kostnadsestimert: Under 20 000

TG 2 Balkonger, terrasser og rom under balkonger

Beskrivelse

Balkong belagt med membran på gulvet og golvplater over, målt til ca. 7,4 m².

Vurderte forhold: Synlige forhold knyttet til festing, forankring, understøtting, skader på overflater utover normal slitasje og løsninger for vannavrenning. Rekkverkshøyden og åpninger er vurdert etter gjeldende byggt teknisk forskrift under befaringen, men eventuelle avvik tilknyttet disse fremkommer senere i rapporten.

Vurdering av avvik:

- Det er avvik:

- Rekkverket er lavere enn dagens krav, men det er ikke krav om tilpasning til dagens regler. Punktet må sees i sammenheng med personsikkerhet.

INNVENDIG

Oppdragsnr.: 22424-1443

Befaringsdato: 10.03.2026

Side: 7 av 18

Nedre Kjøsterudsgate 2, 3023 DRAMMEN
Gnr 115 - Bnr 462
3301 DRAMMEN

BOLIGKONSULT AS
Hagen Johansens vei 12
1406 SKI



Tilstandsrapport

1 TO 2 Overflater

Beskrivelse

Gulv: Laminat.
Vegger: Sparklet/pussede og malte overflater.
Himling: Sparklet/pussede og malte overflater.

Himlingshøyde:
Ca. 2,12 meter, målt i stue.

Innvendige overflater, utover det som er beskrevet og vurdert i øvrige deler av rapporten, er ikke tilstandsvurdert. Vurdering av slike overflater, samt horisontalmåling av gulv, inngår ikke i dette oppdraget. Tilstand, slitasje og utseende er i stor grad subjektivt, og interessenter oppfordres til å gjøre egne vurderinger ved visning. Horisontalmålinger av gulv og oppføring av konkrete høydeforskjeller inngår ikke i dette oppdraget.

1 TO 2 Innvendige dører

Beskrivelse

Her vurderes åpne- og lukkemekanismen på et utvalg dører (stikkprøve), samt større skader utover normal bruksslitasje. Normal slitasje i forhold til alder og bagatellmessige forhold er ikke hensyntatt i tilstandsvurderingen, da dette er en subjektiv vurdering. Enkelte løse håndtak.

Vurdering av avvik:

- Det er avvik:

- Det er noe svellinger nederst på belistning på baderomsdøren - et normalt symptom på fuktpåkjenninger. Svellinger kan over tid økes, noe som kan gjøre det nødvendig å skifte ut belistning.

VÅTROM

2. ETASJE > BAD

Generell

Beskrivelse

Badet er ifølge eier pusset opp/bygd i ca. 2016.

Vurderingen er i hovedsak basert på det som er synlig under befaringen.

2. ETASJE > BAD

1 TO 2 Overflater vegger og himling

Beskrivelse

Fliser og slette overflater.

Vurderte forhold: Overflater kontrollert med tanke på forhold som kan indikere fuktskade og egnethet ved vindu/dør i våtsone. Banketest etter bom (hulrom under flis) er utført som stikkprøve - ikke alle fliser.

Vurdering av avvik:

- Det er avvik:

- Det er benyttet organiske materialer (fotlister) på gulvet. Organiske materialer som fotlister kan være utsatt for fuktpåvirkning dersom de kommer i kontakt med vann. Ved fuktbelastning kan materialet svelle, deformeres eller utvikle muggsopp. Dette kan medføre behov for utskifting av listverk.

- Fordelerskap er plassert i våt sone uten vanntett overgang mot membran. Manglende tetting øker muligheten for vannskader rundt skapet. Overgangen bør gjøres vanntett.

Oppdragsnr.: 22424-1443

Befaringsdato: 10.03.2026

Side: 8 av 18

Nedre Kjøsterudsgate 2, 3023 DRAMMEN
Gnr 115 - Bnr 462
3301 DRAMMEN

BOLIGKONSULT AS
Hagen Johansens vei 12
1406 SKI



Tilstandsrapport

2. ETASJE > BAD

1 TO 2 Overflater Gulv

Beskrivelse

Fliser på gulv.

Vurderte forhold: Overflater kontrollert med tanke på forhold som kan indikere fuktskade og egnethet ved vindu/dør i våtsone. Banketest etter bom (hulrom under flis) er utført som stikkprøve - ikke alle fliser. Fall til sluk og høydeforskjell topp mellom overkant gulv/topp slukrist er målt med linjelaser. Fall er målt ved stikkprøve - flatere partier kan forekomme uten å bli avdekket.

Vurdering av avvik:

- Det er avvik:

- Det er registrert bom i fliser (hulrom mellom flis og fliselim). Dette kan skyldes flere årsaker, for eksempel manglende vedheft til underlaget, bevegelser i underlaget, temperaturendringer eller fuktbelastninger. Hulrom bak flisene gir økt mulighet for sprekker og løse fliser.

- Fallet mot sluket utenfor dusjen er ikke tilfredsstillende.

Når gulvet utsettes for vann, kan dreneringen begrenses, noe som fører til vannansamlinger. Dette reduserer sklisikkerheten og øker fuktbelastningen på konstruksjoner – både direkte og via fuktig luft.

2. ETASJE > BAD

1 TO 2 Sluk, membran og tettesjikt

Beskrivelse

Sluket er i plast. Synlig membran i sluket.

Vurderte forhold: Punktet er kontrollert med tanke på utførelse, materialvalg, klemring/mansjett, rensemulighet, alder (oppløst av selger) og tegn på utettheter/skadelig fukt.

Membran/tettesjikt: Membranens oppgave er å hindre vann i å trenge inn i underliggende konstruksjoner. Tilstedeværelse, utførelse og full tilstand av skjulte deler kan ikke kontrolleres ved vanlig visuell befarings.

Vurdering av avvik:

- Det er avvik:

- Fordelerskap er plassert i våt sone uten vanntett overgang mot membran. Manglende tetting øker muligheten for vannskader rundt skapet. Overgangen bør gjøres vanntett.

2. ETASJE > BAD

1 TO 2 Sanitærutstyr og innredning

Beskrivelse

Innredning: Skap med glatte fronter. Overskap med speilfronter.
Sanitærutstyr: Servant, veggfestet klosett, dusj på gulv og opplegg for vaskemaskin.
Servantmøbel er byttet av eier i nyere tid.

Vurderte forhold: Sanitærutstyr er kontrollert med tanke på riss, sprekker, svelling, skjolder, avdruppmerker og lekkasjesikring av sistene. Avløp og vannrør er vurdert ut fra en enkel test avrenning og vanntrykk ved åpen kran og alder.

Vurdering av avvik:

- Det er avvik:

- Det er ikke registrert synlig drengspalte under toalettet, og det foreligger ingen dokumentasjon på alternativ lekkasjesikring. Det er uklart om sisternen har tilstrekkelig lekkasjesikring. Eventuell manglende lekkasjesikring kan føre til at en eventuell lekkasje gir skader på tilstøtende konstruksjoner.

2. ETASJE > BAD

Oppdragsnr.: 22424-1443

Befaringsdato: 10.03.2026

Side: 9 av 18

Nedre Kjøsterudsgate 2, 3023 DRAMMEN
Gnr 115 - Bnr 462
3301 DRAMMEN

BOLIGKONSULT AS
Hagen Johansens vei 12
1406 SKI

Tilstandsrapport

1 TO 1 Ventilasjon

Beskrivelse

Avtrekk: Elektrisk avtrekk.
Tilluft: Luftspalte med lufttilførsel under dørbildet.

Vurderte forhold: Ventilasjon er vurdert med tanke på avtrekk, overstrømningsmulighet og tilluft. Avtrekk er kontrollert med et enkelt papirark. Det er ikke utført luftmålinger eller vurdering av ventilasjonsfunksjon utover dette.

2. ETASJE > BAD

1 TO 1 Tilliggende konstruksjoner våtrom

Beskrivelse

Vurderte forhold: Det er undersøkt om våtrommet kan ha en fuktskade gjennom hulltakning på utsiden av badet. Fuktmåler med piggelektrode er benyttet i veggkonstruksjonen, og det er gjort en visuell inspeksjon nær hullet. Målemetoden må ansees som en stikkprøvekontroll, og gir ingen garanti for andre deler av konstruksjonen. Resultatet påvirkes av valg av målested, dybde, tidligere bruk av rommet og oppbygning.

Måleresultat: Under 6 vektprosent.

KJØKKEN

2. ETASJE > KJØKKEN

1 TO 1 Overflater og innredning

Beskrivelse

Alder på innredning: Ifølge eier fra ca. 2016.
Kjøkkeninnredning med kjøkkenøy, glatte fronter. Benkeplate i stein, og på øyen er det heltre.
Integrerte hvitevarer: Platetopp. Stekeovn. Oppvaskmaskin. Kjøleskap. Mikro.

Undersøkelsen omfatter i hovedsak kontroll for fuktskader i gulvet. Det er utført visuell vurdering uten å flytte inventar eller demontere bygningsdeler. Fuktsøk med overflateindikator er gjort stikkprøvevis ved vanninstallasjoner, men ikke hele gulvet er målt. Innredningen er kun vurdert skjønsmessig og overfladisk, uten funksjonstesting. Hvitevarer er ikke kontrollert. Egne undersøkelser av slitasje og funksjon anbefales generelt før kjøp.

2. ETASJE > KJØKKEN

1 TO 2 Avtrekk

Beskrivelse

Avtrekk: Kjøkkenet har avtrekk fra kjøkkenventilator, plassert over platetoppen.

Her undersøkes prinsippene for ventilasjon og avtrekk fra kjøkkenet, uten luftmålinger eller tekniske undersøkelser av ventilatorer.

Vurdering av avvik:

- Det er avvik:

- Det er ikke tilluftsventil i rommet.

Dette kan begrense tilførselen av luft i rommen, noe som kan begrense avtrekket og luftvekslingen. Dette kan føre til økt fuktighet i rommet.

TEKNISKE INSTALLASJONER

1 TO 2 Vannledninger

Beskrivelse

Innvendige vannledninger er av plast (rør-i-rør).
Lekkasjesikring: Drenering fra fordelerskapet med utløp i bad.

Oppdragsnr.: 22424-1443

Befaringsdato: 10.03.2026

Side: 10 av 18

Nedre Kjøsterudsgate 2, 3023 DRAMMEN
Gnr 115 - Bnr 462
3301 DRAMMEN

BOLIGKONSULT AS
Hagen Johansens vei 12
1406 SKI

Tilstandsrapport

Vurderte forhold: Synlige vannrør er kontrollert med tanke på materiale, sammenkoblinger, kondens-/termisk isolasjon og hovedstoppekran. Ved rør-i-rør system er fordelerskap og avledning av lekkasjevann til sluk kontrollert. Skjulte rør er vurdert ut fra opplyst alder på anlegget. Undertegnede har ikke spisskompetanse på området - for en mer teknisk kontroll må en fagspesialist engasjeres.

Vurdering av avvik:

- Det er avvik:

- Kursene for rør-i-rør er ikke merket.
Rørene skal være enkle å skifte ut, og bør derfor merkes.

- Vannfordelerskapet er ikke tett da det mangler en tettestopp.

Dette betyr at dersom en lekkasje skulle oppstått fra rørene eller fordelerstokken, er tilstøtende vegg/konstruksjoner utsatt for vann som kan føre til skader. Det anbefales å montere en propp.

1 TO 1 Avløpsrør

Beskrivelse

Synlige avløpsrør er i plast.

Vurderte forhold: Synlige avløpsrør er kontrollert med tanke på materiale, stakeluger, lufting og synlige sammenkoblinger. Avløpskapasitet er vurdert ved enkel funksjonstest av avrenning på sanitærutstyr. Eventuell lukt fra avløpssystemet er vurdert. Skjulte rør er vurdert ut fra opplyst alder på anlegget. Undertegnede har ikke spisskompetanse på området - for en mer teknisk kontroll må en fagspesialist engasjeres.

1 TO 2 Ventilasjon

Beskrivelse

Boligen har naturlig ventilasjon.

- Når var anlegget nytt, og er det eventuelt fornyet? Anlegget er fra byggeåret.
- Når det sist ble inspisert eller rengjort? Ukjent.

Vurderte forhold: Ventilasjonen er vurdert med hensyn til ventilasjonstype, samt om rommene har mulighet for tilluft og avtrekk og om dette generelt kan gi tilfredsstillende luftveksling. Det er ikke utført faktiske luftmengdemålinger eller tekniske vurderinger utover dette.

Vurdering av avvik:

- Det er avvik:

- Boligen har naturlig ventilering, noe som var vanlig da den ble bygget, men regnes som avvik etter rapportens referansenivå. Ventilasjonen drives av trykkforskjeller mellom inne- og uteluft, ofte påvirket av temperatur og vind. Dette gir ofte svakere og mer ujevn luftutskifting enn mekaniske ventilasjonsanlegg.

- Det er ikke tilfredsstillende ventilert på yttervegger i oppholdsrom.
Begrenset tilluft kan gjøre det nødvendig å åpne vinduer for ventilering.

- Boligens samlede luftutveksling er ikke tilfredsstillende.
Begrenset ventilasjon kan gi høyere fuktighet og lavere luftkvalitet.

1 TO 2 Varmtvannstank

Beskrivelse

Varmtvannsbereider, med en kapasitet på ca. 200 liter, produsert i 2009.

Bereider er plassert inne på plassbygget rom oppe på kaldtloftet. Det er lagt membran på gulvet, og det er et sluk i rommet. Det er ukjent hvor sluket har utløp.

Vurderte forhold: Bereideren er kontrollert med tanke på avdrypp, fuktskjolder, plassering, lekkasjesikring, fundamentering og synlige tegn på brunsvidd strømtilførsel. Undertegnede har ikke spisskompetanse på området. For en fullstendig teknisk vurdering anbefales kontroll av kvalifisert fagperson.

Oppdragsnr.: 22424-1443

Befaringsdato: 10.03.2026

Side: 11 av 18

Nedre Kjøsterudsgate 2, 3023 DRAMMEN
Gnr 115 - Bnr 462
3301 DRAMMEN

BOLIGKONSULT AS
Hagen Johansens vei 12
1406 SKI



Tilstandsrapport

Vurdering av avvik:

- Det er avvik:
- Det er ikke påvist tilfredsstillende el-tilkobling av varmtvannstank i henhold til gjeldende forskrift.

Elektrisk anlegg

Dette er en forenklet kontroll begrenset til de spørsmål og undersøkelser som forskrift til avhendingslova (tryggere bolighandel) § 2-18 inneholder. Dette kan ikke sammenlignes med en kontroll utført av offentlig myndighet (Det lokale eltilsyn) eller registrert elektrovirksomhet, og en bygningssakkyndig har verken kompetanse eller lov til å foreta en slik kontroll.

Tilstanden er vurdert ut fra den forenklete og begrensede kontrollen som forskriften inneholder. El-anlegget kan ha feil og mangler som en slik forenklet undersøkelse ikke vil avdekke. Vær derfor oppmerksom på denne risikoen, og søk videre veiledning eller få en fullstendig kontroll utført av registrert elektrovirksomhet.

Beskrivelse

Sikringer av jordfeilautomater.

Vurderte forhold: Vurderingen av det elektriske anlegget er begrenset til de spørsmål og undersøkelser som følger av forskrift til avhendingslova § 2-18, uten fastsetting av tilstandsgrad. Det presiseres at undertegnede ikke har elektrofaglig kompetanse.

1. Foreligger det eltilsynsrapport de siste 5 år, og det er ikke foretatt arbeid på anlegget etter denne, utenom retting av eventuelle avvik i eltilsynsrapport (dvs en eltilsynsrapport uten avvik)?
Nei

Generelt om anlegget

2. Er det tegn til at det har vært termiske skader (tegn på varmgang) på kabler, brytere, downlights, stikkontakter og elektrisk utstyr? Sjekk samtidig tilstanden på elektrisk tilkobling av varmtvannsbereider, jamfør eget punkt under varmtvannstank
Nei
3. Er der synlig defekter på kabler eller er disse ikke tilstrekkelig festet?
Nei

Inntak og sikringskap

4. Er det tegn på at kabelinnføringer og hull i inntak og sikringskap ikke er tette, så langt dette er mulig å sjekke uten å fjerne kapslinger?
Nei
5. Finnes det kursfortegnelse, og er den i samsvar med antall sikringer?
Ja
6. Foreta en helhetsvurdering av det elektriske anlegget, dets alder, allmenne tilstand og fare for liv og helse. Bør det elektriske anlegget ha en utvidet el-kontroll?
Ja På bakgrunn av manglende samsvarserklæring bør det gjennomføres en utvidet el-kontroll av kvalifisert elektrofaglig personell etter NEK 405-2-3 eller tilsvarende, for å kartlegge anleggets faktiske tilstand og avklare eventuelt behov for tiltak. Feil eller mangler på det elektriske anlegget kan medføre økt mulighet for brann- og støtfare.

Generell kommentar

Det presiseres at undertegnede ikke har elektrofaglig kompetanse.

Elektriske installasjoner er strengt regulert med tekniske krav til installasjoner og kompetansekrav for de som utfører arbeidet. Kun fagfolk med nødvendige kvalifikasjoner, i henhold til forskrift om elektroforetak og kvalifikasjonskrav, kan utføre el-kontroll.

FORHOLD SOM ÅPENBART KAN MEDFØRE FARE FOR HELSE, MILJØ OG SIKKERHET

Dette punktet inneholder tydelige og lett synlige forhold ved boligen som åpenbart kan påvirke helse, miljø og sikkerhet, og som bygningssakkyndige har oppdaget. Terskelen for hva som anses som åpenbart er høy, og det utføres ikke undersøkelser med sikte på å avdekke slike forhold. Punktet omfatter ikke skjulte eller ikke-synlige forhold, tekniske vurderinger eller forhold som krever spesialundersøkelser. Forhold vurderes etter byggeteknisk forskrift på befaringsstidpunktet. Røykvarslere og håndholdt brannslukningsutstyr vurderes etter gjeldende forskrift om brannforebygging.

Helse, miljø og sikkerhet

Oppdragsnr.: 22424-1443

Befaringsdato: 10.03.2026

Side: 12 av 18

Nedre Kjøsterudsgate 2, 3023 DRAMMEN
Gnr 115 - Bnr 462
3301 DRAMMEN

BOLIGKONSULT AS
Hagen Johansens vei 12
1406 SKI



Tilstandsrapport

Vurdering av avvik:

- Rekkverket på balkong eller terrasse er for lavt i forhold til dagens krav.

Oppdragsnr.: 22424-1443

Befaringsdato: 10.03.2026

Side: 13 av 18

Nedre Kjøsterudsgate 2, 3023 DRAMMEN
Gnr 115 - Bnr 462
3301 DRAMMEN

BOLIGKONSULT AS
Hagen Johansens vei 12
1406 SKI



Arealer, byggetegninger og brannceller

Standard gjeldende fra 01.01.2024

Arealmålinger og arealoppsett er basert på Norsk standard 3940:2023 Areal- og volum-beregninger av bygninger. Arealet gjelder for tidspunktet da boligen ble målt

Hva er måleverdig areal?

Arealet i rommet må ha minst 1,90 m fri høyde over gulvet og minst bredde på 0,60 m. Et loft med skråtak vil for eksempel bare få registrert målbar areal der høyden er minst 1,90 m og bredden minst 0,60 m. Rommet må ha dør eller luke og gangbart gulv.

Hva er bruksareal?

BRA = BRA-i + BRA-e + BRA-b

Bruksarealet for bygningen er bruttoarealet minus arealet som opptas av yttervegger.

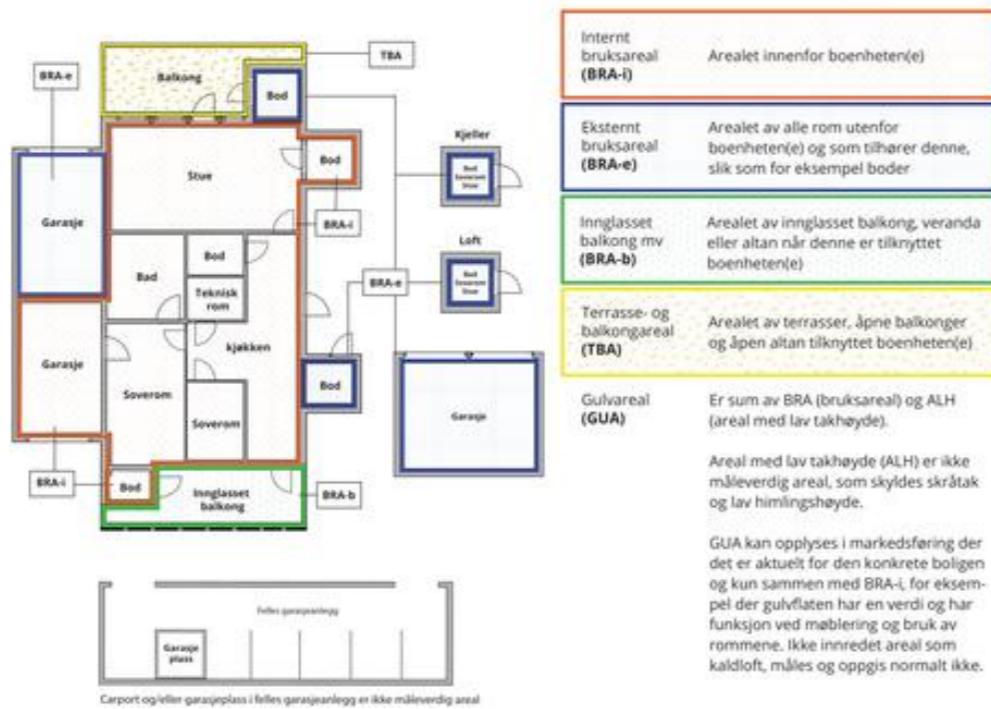

Arealet kan ikke alltid fastsettes nøyaktig

Areal kan være komplisert eller umulig å måle opp nøyaktig fordi det er vanskelig å fastslå tykkelsen på innervegger, skjevheter i og utforming av bygningskonstruksjoner som karnapp, buer og vinkler som ikke er rette, åpne rom over flere etasjer og så videre.

Eiendommens markedsverdi kan ikke baseres på en matematisk beregning basert på antall kvadratmeter opplyst i rapporten. Opplysninger om areal kan altså ikke alene benyttes for å beregne eiendommens verdi.

Den bygningsakkyndige kan avdekke eventuelle bruksendringer og avvik i branncelleinndeling

Den bygningsakkyndige ser på byggetegninger hvis de er tilgjengelige og dette er en del av oppdraget, og vurderer bruken av boligen opp mot tegningene. Hvis den bygningsakkyndige avdekker at en bolig ikke ser ut til å være delt opp i brannceller etter kravene i byggeteknisk forskrift på befaringstidspunktet, skal det opplyses om dette.

Reglene om bruksendring og brannceller kan være kompliserte. Søk videre faglige råd om rapporten ikke gir deg svar. Den bygningsakkyndige kan ikke vurdere og svare på alle spørsmål, og kan heller ikke vite om kommunen kan gi unntak for kravene som gjelder. [Vil du vite mer?](#)

Om brannceller

En branncelle er hele eller avgrensede deler av en bygning hvor en brann fritt kan utvikle seg uten at den kan spre seg til andre bygninger eller andre deler av bygningen i løpet av en fastsatt tid.

Om bruksendring

Bruksendring er å endre bruken av et rom fra en tillatt bruk til en annen. Dette kan kreve søknad og tillatelse, for eksempel hvis du endrer et rom fra bod til soverom eller arbeidsrom, eller hvis du endrer en bolig til to separate boliger.

Rom for varig opphold har krav til takhøyde, romstørrelse, rømningsvei og lysforhold som må være oppfylt. Du kan søke kommunen om unntak for kravene, men kan ikke regne med å få unntak for krav som går på helse og sikkerhet, for eksempel krav til rømningsvei.

Bruksendring som krever godkjenning, og som ikke er søkt bruksendret, er ulovlig. Kommunen kan etter plan- og bygningsloven kapittel 32 forfølge overtredelser. Kommunen kan pålegge deg å avslutte den ulovlige bruken, eventuelt å rette eller tilbakeføre rommet til godkjent bruk.

Oppdragsnr.: 22424-1443

Befaringsdato: 10.03.2026

Side: 14 av 18

Nedre Kjøsterudsgate 2, 3023 DRAMMEN
Gnr 115 - Bnr 462
3301 DRAMMEN

BOLIGKONSULT AS
Hagen Johansens vei 12
1406 SKI



Arealer

Boligbygg med flere boenheter

Etasje	Bruksareal BRA m ²			SUM	Terrasse- og balkongareal (TBA)
	Internt bruksareal (BRA-i)	Eksternt bruksareal (BRA-e)	Innglasset balkong (BRA-b)		
2. Etasje	100			100	7
SUM	100				7
SUM BRA	100				

Romfordeling

Etasje	Internt bruksareal (BRA-i)	Eksternt bruksareal (BRA-e)	Innglasset balkong (BRA-b)
2. Etasje	Kjøkken, stue, bad, soverom 1, soverom 2, soverom 3		

Kommentar

Oppmålingen er fysisk utført med en håndholdt avstandsmåler som har nøyaktighet på +/- 1 mm. Rommene betegnes slik de fremstår og blir benyttet som under befaringen, selv om de i enkelte tilfeller kan avvike fra godkjente byggetegninger og gjeldende byggeregler. Angivelsen av rom for varig opphold i rapporten innebærer ikke nødvendigvis at rommet er, eller kan bli, godkjent for varig opphold i samsvar med dagens forskriftskrav. Arealmålingen er ikke kontrollert opp mot godkjente plantegninger.

Lovlighet

Byggetegninger

Det foreligger godkjente og byggemeldte tegninger, men det er avvik fra disse.
Kommentar: - Det er etablert et ekstra soverom mot trappeoppgang.

Nyere håndverkstjenester

Er det ifølge eier utført håndverkstjenester på boligen siste 5 år?
Kommentar: - Se eiers egenerklæring.

Ja Nei

Oppdragsnr.: 22424-1443

Befaringsdato: 10.03.2026

Side: 15 av 18

Nedre Kjøsterudsgate 2, 3023 DRAMMEN
Gnr 115 - Bnr 462
3301 DRAMMEN

BOLIGKONSULT AS
Hagen Johansens vei 12
1406 SKI



Befarings - og eiendomsopplysninger

Befaring

Dato	Til stede	Rolle
10.3.2026	Martin Sjønnesen	Takstingeniør
	Kyrre Julian Roaldssønn Fredriksen	Kunde

Matrikkeldata

Kommune	gnr.	bnr.	fnr.	snr.	Areal	Kilde	Eieforhold
3301 DRAMMEN	115	462		4	0 m ²	IKKE OPPGITT (Ambita)	Ikke relevant

Adresse

Nedre Kjøsterudsgate 2

Hjemmelshaver

Fredriksen Kyrre Julian Roaldssønn

Kilder og vedlegg

Dokumenter

Beskrivelse	Dato	Kommentar	Status	Sider	Vedlagt
Egenerklæring			Gjennomgått		Nei

Revisjoner

Versjon	Ny versjon	Kommentar
1	10.03.2026	
2	16.03.2026	
3	16.03.2026	

For gyldighet på rapporten se forside

Oppdragsnr.: 22424-1443

Befaringsdato: 10.03.2026

Side: 16 av 18

Nedre Kjøsterudsgate 2, 3023 DRAMMEN
Gnr 115 - Bnr 462
3301 DRAMMEN

BOLIGKONSULT AS
Hagen Johansens vei 12
1406 SKI



Forutsetninger

Tilstandsrapportens avgrensninger

STRUKTUR OG REFERANSENIVA

•Rapporten baserer seg på krav i forskrift til avhendingslova (tryggere bolighandel). Rapportens struktur, metode og begrepsbruk følger i hovedsak Norsk Standard NS 3600:2018 (teknisk tilstandsanalyse ved omsetning av bolig), samt Takstbransjens retningslinjer for arealmåling når det gjelder fordeling mellom P-areal og S-areal.

•Bygningssakkyndig er ikke ansvarlig for tilbakeholdt eller uriktig informasjon, som har betydning for tilstandsvurderingen. Rapporten beskriver avvik, det vil si en tilstand som er dårligere enn referansenivået. Rapporten vil normalt ikke fremheve positive sider ved boligen ut over det som fremgår av tilstandsgradene.

•For anbefalte tiltak ved TG2 og TG3 må du vurdere om tiltakene er nødvendige og lønnsomme. Hva det vil koste å utbedre rom eller bygningsdeler vil avhenge av registrerte avvik og tiltak som kommer frem i rapporten. Anslaget er gitt på generelt grunnlag basert på prisintervaller. Anslaget må ikke forveksles med en konkret vurdering og tilbud fra en entreprenør eller håndverker. Utbedringskostnadene vil også avhenge av personlige preferanser og markedspris på materialer og tjenesteyter.

•Vurdering mot byggeregler

Den bygningssakkyndige vil vurdere boligen mot hvordan det var vanlig å bygge og regler som gjaldt på søknadstidspunktet. Noen rom og bygningsdeler slik som bad og vaskerom, og forhold som gjelder sikkerhet mot brann, rekkverk og trapper osv., vil den bygningssakkyndige vurdere mot dagens regelverk. Etter dagens regelverk vil disse kunne få en tilstandsgrad 2 eller 3 uten at det nødvendigvis er krav om at avviket må utbedres.

PRESISERINGER

Tilstandsrapporten gjelder hovedbygget. Tilleggsbygninger, som for eksempel garasje, gis kun en enkel beskrivelse.

Avvik er vurdert ut fra tekniske forskrifter på godkjenningstidspunktet for bygget. Noen bygningsdeler er vurdert etter gjeldende teknisk forskrift på befaringstidspunktet. Dette gjelder blant annet:

i. våtrom (bad, vaskerom) og andre fuktutsatte rom

ii. forhold knyttet til brann, rømming, sikkerhet, for eksempel rekkverkshøyder/åpninger, ulovlige bruksendringer, brannceller osv.

•For skjulte konstruksjoner, som vann og avløp uten dokumentasjon, er kvalitet og alder vurdert.

•Fastmonterte installasjoner, for eksempel innfelt belysning og høyttalere, skal ikke demonteres for å sjekke dampsperrer bak. Dette er av hensyn til bygningssakkyndiges kompetanse og risikoen for skade.

•Kontroll av fukt i konstruksjonen ved hulltaking i bad og vaskerom (våtrom), rom under terreng (kjelleretasje, underetasje og sokkeletasje) eller andre bygningsdeler, skal skje etter eiers aksept. Hulltaking av våtrom og rom under terreng kan i visse tilfeller unnlates (ref. forskrift til avhendingslova).

•Kontroll av romfunksjoner for P-ROM blir bare utført når det ikke

foreligger godkjente og byggemeldte tegninger, eller når tegninger ikke stemmer med dagens bruk.

•Bygningssakkyndig gir en forenklet vurdering av branntekniske forhold og elektriske installasjoner i boligen hvis det er mer enn fem år siden siste el-tilsyn. Ved behov for grundigere undersøkelser, kan bygningssakkyndig anbefale boligkjøper ta kontakt med offentlige myndigheter eller en kvalifisert elektrofaglig fagperson.

TILLEGGSUNDERSØKELSER

Etter avtale med eier kan tilstandsanalysen utvides til også å omfatte tilleggsundersøkelser utover minimumskravet i forskriften.

BEFARINGEN

Rapporten gir en vurdering av byggverk og bygningsdeler som bygningssakkyndig har observert, og som fremkommer av forskrift til avhendingslova. Rapporten er likevel ingen garanti for at det ikke kan finnes skjulte feil, skader og mangler. NS 3600:2018 (teknisk tilstandsanalyse ved omsetning av bolig) har undersøkelsesnivå 1 til 3, hvor nivå 1 er det laveste og basert på visuell observasjon. Rapporten er basert på undersøkelsesnivå 1, med noen få unntak: våtrom og rom under terreng.

I praksis betyr dette at:

•befaringen skal begrenses til kun visuelle observasjoner på tilgjengelige flater uten fysiske inngrep (f.eks. riving).

•flater som er skjult av snø eller på annen måte ikke er tilgjengelig eller skjult, blir ikke kontrollert.

•det blir ikke utført funksjonsprøving av bygningsdeler, som isolasjon, piper, ventilasjon, elektrisk anlegg, osv.

•det gis ikke en vurdering av boligens tilbehør, hvite- og brunevarer og annet inventar. Dette gjelder også integrert tilbehør.

•inspisering av yttertak er basert på det som er synlig, normalt på innsiden fra loftet og utvendig fra stige/bakkenivå. I en del situasjoner er det ikke sikkerhetsmessig forsvarlig å undersøke taket fra utsiden, og da vil vurderingen være basert på alder og materialer.).

•stikkprøvetakninger er tilfeldig valgt og kan innebære kontroll under overflaten med spiss redskap eller lignende.

UTTRYKK OG DEFINISJONER

•Referansenivå: kravet til bygningsdelen eller rommet på byggetidspunktet.

•Tilstand: byggverkets eller bygningsdelens tekniske, funksjonelle eller estetiske status på et gitt tidspunkt.

•Symptom: forhold som gir indikasjon på hvilken tilstand et byggverk eller en bygningsdel befinner seg i. Benyttes ved beskrivelse av avvik og alder.

•Skadegjørere: i hovedsak råte, sopp og skadedyr.

•Fuktsøk: overflatesøk med egnet søkeutstyr som fuktindikator eller visuelle observasjoner.

Oppdragsnr.: 22424-1443

Befaringsdato: 10.03.2026

Side: 17 av 18

Nedre Kiøsterudsgate 2, 3023 DRAMMEN
Gnr 115 - Bnr 462
3301 DRAMMEN

BOLIGKONSULT AS
Hagen Johansens vei 12
1406 SKI



Forutsetninger

•Fuktmåling: måling av fuktinnhold i materiale eller i bakenforliggende konstruksjon ved bruk av egnet måleutstyr, blant annet hammerelektrode og pigger.

•Hulltaking: boring av hull for inspeksjon og fuktmåling i risikoutsatte konstruksjoner, primært i tilstøtende vegger til bad, utforede kjellervegger og eventuelt i oppforede kjellergulv.

•Normal slitasjegrad: forventet slitasje av materiale i overflaten som er basert på enkle visuelle observasjoner. Kan vurderes sammen med bygningsdelens alder.

•Forventet gjenværende brukstid: anslått tid et byggverk eller en del av et byggverk vil kunne tjene sitt formål (NS 3600:2018, termer og definisjoner punkt 3.9).

AREALBEREGNING FOR BOENHETER

•Areal fastsettes etter Forskrift til avhendingsloven og Norsk Standard 3940 Areal- og volum-beregninger av bygninger fra 2023.

•Areal oppgis i hele kvadratmeter i rapporten, og gjelder for det tidspunkt oppmålingen fant sted.

•Bruksareal (BRA) er det måleverdige arealet som er innenfor omsluttete vegger målt i gulvhøyde (bruttoareal minus arealet som opptas av yttervegger). I tillegg til gulvhøyde gjelder regler om fri bredde for at arealet skal være måleverdig, med betydning for BRA av for eksempel loft med skråtak. BRA består av internt bruksareal (BRA-i), eksternt bruksareal (BRA-e) og innglasset balkong mv (BRA-b). Terrasse- og balkongareal (TBA) opplyses der tilstandsrapporten skal benyttes i boligomsetningen og der det er aktuelt. I tillegg kan gulvareal (GUA) og areal med lav takhøyde (ALH) opplyses sammen med BRA der det er aktuelt og en del av oppdraget. Rom skal ha atkomst og gangbart gulv for å kunne regnes som BRA/måleverdig areal.

•Arealet måles og oppgis dersom arealet oppfyller krav til måleverdighet, slik som at arealet må ha minst en bredde på 0,6m og minst en høyde på 1,9 m osv. Et rom kan være i strid med teknisk forskrift og mangle godkjenning hos kommunen for den aktuelle bruken, uten at dette får betydning for om arealet måles og oppgis i tilstandsrapporten. Når arealet måles tas det ikke hensyn til om arealet er lovlig oppført eller om bruken er lovlig, bruksendringer, lysforhold eller andre sikkerhetsmangler.

•Eiendommens markedsverdi kan ikke baseres på en rent matematisk beregning i forhold til antall kvadratmeter opplyst i rapporten. Opplysninger om areal kan altså ikke alene benyttes for beregning av eiendommens verdi.

•Rom som ligger utenfor boenheten, men som eier har påvist og/eller opplyst at tilhører boenheten, er oppmålt og inkludert i BRA-e. Det er ikke fremvist dokumentasjon på at rommet tilhører boenheten, med mindre dette er angitt særskilt. Rom utenfor boenheten kan omdisponeres av borettslaget/sameiet og dette kan påvirke boligens BRA. Vær oppmerksom på at NS 3940:2023 og eierseksjonsloven har ulik definisjon av fellesareal. Ved arealmåling gjelder NS 3940:2023 som definerer fellesareal slik: "Delen av bygning som brukes av to eller flere bruksenheter eller til bygningens forvaltning, drift eller vedlikehold.

•Se øvrig informasjon om areal i rapporten, Norsk Standard 3940 (2012 og 2023) og veiledningen til disse.

PERSONVERN

Oppdragsnr.: 22424-1443

Befaringsdato: 10.03.2026

Side: 18 av 18



Egenerklæring

Nedre Kiøsterudsgate 2, 3023 DRAMMEN

13 Mar 2026

Informasjon om eiendommen

Adresse	Postadresse	Enhetsnummer
Nedre Kiøsterudsgate 2	Nedre Kiøsterudsgate 2	

Opplysninger om selger og salgsobjekt

Er boligen en del av et sameie, aksjeselskap eller borettslag?

Ja Nei

Driver du med omsetning eller utvikling av eiendom?

Ja Nei

Når kjøpte du boligen?

Juni 2024

Har du selv bodd i boligen?

Ja Nei

Når og hvor lenge har eieren bodd i boligen? Hvis det er lengre perioder eieren ikke har bodd i boligen er det fint om du oppgir dette. Her kan du også oppgi annen relevant informasjon om eierskapet.

Bodd i egen bolig fra jeg kjøpte den, til jeg selger den.

Informasjon om eksisterende husforsikring

If Skadeforsikring Nuf-53, 46020449

Informasjon om selger

Selger

Fredriksen, Kyrre Julian

Forbehold

Selger tar spesifikt forbehold om feil og mangler som er beskrevet i egenerklæringskjemaet.

Boligkjøper anses å kjenne til forholdene som er omtalt i dette egenerklæringskjemaet. Disse forholdene kan ikke gjøres gjeldende som feil eller mangler senere.

Boligkjøper oppfordres til å selv undersøke eiendommen grundig.



Våtrom

1 Har det vært feil på bad, vaskerom eller toalettrom?
 Ja Nei, ikke som jeg kjenner til

2 Er det utført arbeid på bad, vaskerom eller toalettrom?
 Ja Nei, ikke som jeg kjenner til

2.1.1 Navn på arbeid
 Nytt arbeid

2.1.2 Årstall
 2025

2.1.3 Hvordan ble arbeidet utført?
 Faglært Ufaglært

2.1.4 Fortell kort hva som ble gjort av faglærte
 Satt inn nytt våtromsmøbel

2.1.5 Hvilket firma utførte jobben?
 NT Rørservice

2.1.6 Har du dokumentasjon på arbeidet?
 Ja Nei

Tak, yttervegg og fasade

3 Har det lekket vann utenfra og inn, eller er det sett andre tegn til fukt?
 Ja Nei, ikke som jeg kjenner til

4 Er det utført arbeid på tak, yttervegg, vindu eller annen fasade?
 Ja Nei, ikke som jeg kjenner til

Kjeller

5 Har sameiet eller borettslaget hatt problemer med fukt, vann eller oversvømmelse i kjeller eller underetasje?
 Ja Nei, ikke som jeg kjenner til
 Vannlekkasje i næringsetasjen

6 Har boligen kjeller, underetasje eller andre rom under bakken?
 Ja Nei

8 Er det utført arbeid med drenering?

Side 2



Ja Nei, ikke som jeg kjenner til

Elektrisitet

9 Har det vært feil på det elektriske anlegget?
 Ja Nei, ikke som jeg kjenner til

10 Er det utført arbeid på det elektriske anlegget?
 Ja Nei, ikke som jeg kjenner til

10.1.1 Navn på arbeid
 Nytt arbeid

10.1.2 Årstall
 2025

10.1.3 Hvordan ble arbeidet utført?
 Faglært Ufaglært

10.1.4 Fortell kort hva som ble gjort av faglærte
 Innstallasjon av ny komfyrvakt

10.1.5 Hvilket firma utførte jobben?
 Boligelektrikeren

10.1.6 Har du dokumentasjon på arbeidet?
 Ja Nei

Rør

11 Har eiendommen privat vannforsyning (ikke tilknyttet det offentlige vannettet), septik, pumpekum, brønn, avløpskvern eller liknende?
 Ja Nei, ikke som jeg kjenner til

12 Har det vært feil på utvendige eller innvendige avløpsrør eller vannrør?
 Ja Nei, ikke som jeg kjenner til

13 Er det utført arbeid på utvendige eller innvendige avløpsrør eller vannrør?
 Ja Nei, ikke som jeg kjenner til

Ventilasjon og oppvarming

14 Er det eller har det vært nedgravd oljetank på eiendommen?
 Ja Nei, ikke som jeg kjenner til

15 Har det vært feil på varmelegg eller ventilasjonsanlegg?

Side 3



Ja Nei, ikke som jeg kjenner til

16 Er det utført arbeid på varmeanlegg eller ventilasjonsanlegg?

Ja Nei, ikke som jeg kjenner til

Skjevheter og sprekker

17 Er det tegn på setningsskader eller sprekker i for eksempel grunnmur eller fliser?

Ja Nei, ikke som jeg kjenner til

18 Har det vært feil eller gjort endringer på ildsted eller pipe?

Ja Nei, ikke som jeg kjenner til

Sopp og skadedyr

19 Har det vært skadedyr i boligen eller andre bygninger på eiendommen?

Ja Nei, ikke som jeg kjenner til

Hva slags skadedyr og hva var omfanget?

Har hørt mus på loft. Satt felle og ikke hørt siden. Kom inn da det ble kaldt høst 2025

20 Har det vært skadedyr i fellesområdene til sameiet eller borettslaget?

Ja Nei, ikke som jeg kjenner til

21 Har det vært mugg, sopp eller råte i boligen eller andre bygninger på eiendommen?

Ja Nei, ikke som jeg kjenner til

22 Har det vært mugg, sopp eller råte i sameiet eller borettslaget?

Ja Nei, ikke som jeg kjenner til

Planer og godkjenninger

23 Mangler boligen eller andre bygninger brukstillatelse eller ferdigattest for søknadspliktige tiltak?

Ja Nei, ikke som jeg kjenner til

24 Har du bygd på eller gjort om kjeller, loft eller annet til boligrom?

Ja Nei

25.1.1 Navn på arbeid

Nytt arbeid

25.1.2 Årstall

2024

Side 4



25.1.3 Hvordan ble arbeidet utført?

Faglært Ufaglært

25.1.7 Fortell kort hva som ble gjort av ufaglærte

Satt opp lettvegg som ble til ekstra soverom

25.1.8 Har du fått innvilget tillatelse fra kommunen for ombyggingen?

Ja Nei Nei, ikke søknadspliktig

25 Selges eiendommen med utleiedel som leilighet, hybel eller lignende?

Ja Nei

27 Er det utført radonmåling?

Ja Nei, ikke som jeg kjenner til

28 Er det andre forhold av betydning eller sjenanse for eiendommen eller nærområdet?

Ja Nei, ikke som jeg kjenner til

29 Foreligger det planer eller bestemmelser som kan medføre endringer av felleskostnader eller fellesgjeld?

Ja Nei, ikke som jeg kjenner til

30 Er sameiet eller borettslaget er involvert i konflikter av noe slag?

Ja Nei, ikke som jeg kjenner til

Andre opplysninger

31 Har ufaglærte utført arbeid som normalt bør utføres av faglærte? Du trenger ikke gjenta noe du allerede har nevnt.

Ja Nei, ikke som jeg kjenner til

32 Har du andre opplysninger om boligen eller eiendommen utover det du har svart?

Ja Nei, ikke som jeg kjenner til

Skriv opplysningene her:

Det er gjort lekkasjesøk fra leiligheten på veranda, kjøkken og bad. Testen ble utført med 2x200 liter vann og det ble ikke funnet lekkasje fra leiligheten, i tilknytning vannlekkasje januar 2025

Boligselgerforsikring

Boligen selges med boligselgerforsikring

En boligselgerforsikring gir trygghet for selger og kjøper, og kan dekke feil og mangler som enten ikke er opplyst om eller det ikke var kjennskap til da salget ble gjennomført.

Forsikringen er tegnet i Gjensidige Forsikring ASA

Forsikringsnummer 82935057

Side 5

Egenerklæringskjema

Name: **Kyrre J R Fredriksen** Date: **2026-03-13**

Identification
 Kyrre J R Fredriksen



Egenerklæringskjema

Signed by:
Kyrre J R Fredriksen 13/03-2026 14:08:52 BankID OIDC High

 This document contains electronic signatures using EU-compliant PAdES - PDF
Advanced Electronic Signatures (Regulation (EU) No 910/2014 (eIDAS))



Energiattest

		
Adresse Nedre Kiøsterudgate 2, 3023 DRAMMEN		
Dato for energimerking 26.03.2026	Merkenummer Energiattest-2026-275543	
Bygningskategori Boligblokker	Bygningsnummer 158500477	
Gårdsnummer 115	Bruksnummer 462	
Seksjonsnummer 4	Bruksenhetsnummer H0201	

Energikarakteren

Energikarakteren angir hvor energieffektiv boligen er, inkludert oppvarmingsanlegget. Energikarakteren er beregnet ut fra den typiske energibruken for boligtypen. Beregningene er gjort ut fra normal bruk ved et gjennomsnittlig klima. Det er boligens energimessige standard og ikke bruken som bestemmer energikarakteren. Boligdata i denne attesten er beregnet ut fra opplysninger som er gitt av boligeier. Der opplysninger ikke er oppgitt, brukes typiske standardverdier for den aktuelle bygningstypen.

Boliginformasjon

Byggeår 1800	Bygningstype Annen bolig
Bruksareal 100,0 m²	Oppvarmet bruksareal 100,0 m²
Oppvarmet etasje 2	Bygningsmateriale MurTeglstein
Oppvarming Elektrisitet	
Ventilasjon Periodisk avtrekk	

Energi

Beregnet vektet levert energi i normert klima er et nøkkeltall for å vurdere en bygnings energieffektivitet, der ulike energibærere (strøm, fjernvarme, varmepumpe) vektet ulikt.

Beregnet vektet levert energi i normert klima

Pr. KVM pr. år
451,33 kWh/m²

Beregnet levert energi i lokalt klima

Pr. KVM pr. år
481,79 kWh/m²

Totalt levert pr. år
48 179 kWh

**Nedre Kiøsterudgate 2, 3023 DRAMMEN**

Detaljer

Bygningsform Ja	Vegger Ja
Vindu Ja	Gulv Ja
Takkonstruksjon Ja	Ytterdører Ja
Energibruk Nei	Lekkasjetall Nei
Solceller Nei	



Nedre Kiøsterudsgate 2, 3023 DRAMMEN



Tiltak

Brukertiltak

Tiltak 1: Luft kort og effektivt

Ikke la vinduer stå på gløtt over lengre tid. Luft heller kort og effektivt, da får du raskt skifta lufta i rommet og du unngår nedkjøling av gulv, tak og vegger.

Tiltak 2: Vask med fulle maskiner

Fyll opp vaske- og oppvaskmaskinen før bruk. De fleste maskiner bruker like mye energi enten de er fulle eller ikke.

Tiltak 3: Bruk varmtvann fornuftig

Bytt til sparedusj hvis du ikke har. For å finne ut om du bør bytte til sparedusj eller allerede har sparedusj kan du ta tiden på fylling av ei vaskebøtte; nye sparedusjer har et forbruk på kun 9 liter per minutt. Ta dusj i stedet for karbad. Skift pakning på dryppende kraner. Dersom varmtvannsberederen har nok kapasitet kan temperaturen i berederen reduseres til 70gr.

Tiltak 4: Redusér innnetemperaturen

Ha en moderat innnetemperatur, for hver grad temperatursenkning reduseres oppvarmingsbehovet med 5 %. Mennesker er også varmekilder; jo flere gjester – desto større grunn til å dempe varmen. Ha lavere temperatur i rom som brukes sjelden eller bare deler av døgnet. Montér tetningslister rundt trekkfulle vinduer og dører (kan sjekkes ved bruk av myggspiral/røyk eller stearinlys). Sett ikke møbler foran varmeovner, det hindrer varmen i å sirkulere. Trekk for gardiner og persienner om kvelden, det reduserer varmetap gjennom vinduene.

Tiltak 5: Slå el.apparater helt av

Elektriske apparater som har stand-by modus trekker strøm selv når de ikke er i bruk, og må derfor slås helt av.

Tiltak 6: Spar strøm på kjøkkenet

Ikke la vannet renne når du vasker opp eller skyller. Bruk kjeler med plan bunn som passer til platen, bruk lokk, kok ikke opp mer vann enn nødvendig og slå ned varmen når det har begynt å koke. Slå av kjøkkenventilatoren når det ikke lenger er behov. Bruk av microbølgeovn til mindre mengder mat er langt mer energisparende enn komfyren. Tin frossenmat i kjøleskapet. Kjøøl - og frys skal avrimes ved behov for å hindre unødvendig energibruk og for høy temperatur inne i skapet / boksen (nye kjølekap har ofte automatisk avriming). Fjern støv på kjøleribber og kompressor på baksiden. Slå av kaffetraker når kaffen er ferdig traktet og bruk termos. Oppvaskmaskinen har innebygde varmelementer for oppvarming av vann og skal kobles til kaldvannet, kobles den til varmtvannet øker energibruken med 20 - 40 % samtidig som enkelte vaske - og skylleprosesser foregår i feil temperatur.

Tiltak 7: Slå av lyset og bruk sparepærer

Slå av lys i rom som ikke er i bruk. Utnytt dagslyset. Bruk sparepærer, spesielt til utelys og rom som er kalde eller bare delvis oppvarmet.

Tiltak 8: Følg med på energibruken i boligen

Gjør det til en vane å følge med energiforbruket. Les av måleren månedlig eller oftere for å være bevisst energibruken. Ca halvparten av boligens energibruk går til oppvarming.

Tiltak 9: Tiltak utendørs

Monter urbryter (koblingsur) på motorvarmeren slik at den ikke står på mer enn nødvendig. Skift til sparepærer. Sparepærer på 5, 7, 11, 15, og 20 W tilsvarer glødelamper på henholdsvis 25, 40, 60, 75 og 100 W, og de varer dessuten lenger, 8.000-15.000 timer mot 1.000-2.500 timer for glødelamper. Det kan monteres fotocelle på utebelysningen slik at det automatisk går av/på etter dagslyset/mørket. Eller det kan monteres bevegelsessensor slik at lyset kun går på ved bevegelse og slås av automatisk etter forhåndsinnstilt tid. For snøsmelteanlegg som kun er manuelt styrt av/på eller ift. Lufttemperatur kan det installeres automatikk slik at snøsmelteanlegget både er temperatur- og nedbørsstyrt dvs. når det registreres nedbør og kulde samtidig.

Tiltak 10: Velg hvitevarer med lavt forbruk

Når du skal kjøpe nye hvitevarer så velg et produkt med lavt strømforbruk. Produktene deles inn i energiklasser fra A til G, hvor A er det minst energikrevende. Mange produsenter tilbyr nå varer som går ekstra langt i å være energieffektive. A+ og det enda bedre A++ er merkinger som har kommet for å skille de gode fra de ekstra gode produktene.

Bygningsmessige tiltak

Tiltak 11: Tetting av luftlekkasjer

Det kan være utettheter i tilslutning mellom bygningsdeler, rundt vinduer/dører og ved gjennomføringer som bør tettes. Aktuelle tettematerialer er f.eks. bunnfyllingslist med fugemasse, fugeskum eller strimler av vindspærre. Uteettheter ved tilslutninger mellom bygningsdeler kan være kompliserte å tette, og må ofte utføres i sammenheng med etterisoleringstiltak.

Tiltak 12: Etterisolering av yttervegg

Yttervegg etterisoleres. Metode avhenger av dagens løsning. For å sjekke vindtetting av yttervegg anbefales termografering og tetthetsprøving.

Tiltak 13: Montering tetningslister

Luftlekkasjer mellom karm og ramme på vinduer og mellom karm og dørblad kan reduseres ved montering av tetningslister. Lister i silikon- eller EPDM-gummi gir beste resultat.

Tiltak 14: Tetting av luftlekkasjer

Det kan være utettheter i tilslutning mellom bygningsdeler, rundt vinduer/dører og ved gjennomføringer som bør tettes. Aktuelle tettematerialer er f.eks. bunnfyllingslist med fugemasse, fugeskum eller strimler av vindspærre. Uteettheter ved tilslutninger mellom bygningsdeler kan være kompliserte å tette, og må ofte utføres i sammenheng med etterisoleringstiltak.

Tiltak 15: Termografering og tetthetsprøving

Bygningens lufttetthet kan måles ved hjelp av metode for tetthetsmåling av hele eller deler av bygget. Termografering kan også benyttes for å kartlegge varmetap og lekkasjepunkter. Metodene krever spesialutstyr og spesialkompetanse og må utføres av fagfolk.

Tiltak utendørs

Tiltak 16: Montere urbryter på motorvarmer

Det monteres urbryter (koblingsur) på motorvarmeren slik at den ikke står på mer enn nødvendig.

Tiltak 17: Termostat- og nedbørsstyring av snøsmelteanlegg

Snøsmelteanlegget er kun manuelt styrt, eller styres kun etter lufttemperatur. Det installeres automatikk slik at snøsmelteanlegget både er temperatur- og nedbørsstyrt. Det kan være i form av en temperatur- og snøføler i bakken, med temperatur - og fuktføler i luften. Snøsmelteanlegget aktiveres kun ved behov dvs. når det registreres nedbør og kulde samtidig.

Tiltak 18: Skifte til sparepærer på utebelysning

Sparepærer på 5, 7, 11, 15, og 20 W tilsvarer glødelamper på henholdsvis 25, 40, 60, 75 og 100 W. Sparepærer gir like mye lys som vanlige glødelamper, men bruker bare rundt 20% av energien. De varer dessuten lenger, 8.000-15.000 timer mot 1.000 - 2.500 timer for glødelamper.

Tiltak 19: Montere automatikk på utebelysning

Det kan monteres fotocelle på utebelysningen slik at det automatisk går av/på etter dagslyset/mørket. Eller det kan monteres bevegelsessensor slik at lyset kun går på ved bevegelse og slås av automatisk etter forhåndsinnstilt tid.

Tiltak på luftbehandlingsanlegg

Tiltak 20: Montere blafrespjeld på kjøkkenventilator

Dersom kjøkkenventilator ikke har blafrespjeld, bør dette monteres for å redusere luftutskiftningen og dermed varmetapet.

Tiltak 21: Skifte avtrekksvifte på bad til ny med fuktstyring

Dersom avtrekksvifte på bad kun har manuell styring av/på kan det vurderes å montere ny avtrekksvifte med fuktstyring, dvs. at den starter/stopper automatisk ved behov avh. av luftens relative fuktighet og reduserer den totale luftutskiftningen og dermed varmetapet.

Tiltak på elektriske anlegg

Tiltak 22: Tidsstyring av panelovner

Elektriske varmeovner er utstyrt med termostat men har ikke automatikk for tidsstyring / nattsenkning av temperaturen. Dersom ovnene er meget gamle kan det vurderes en utskiftning til nye ovner med termostat- og tidsstyring, eller det ettermonteres spareplugg eller automatikk for tidsstyring på eksisterende ovn. Dersom mange ovner skiftes ut bør det vurderes et system hvor temperatur og tidsinnstillinger i ulike rom i boligen styres fra en sentral enhet.

Tiltak 23: Temperatur- og tidsstyring av panelovner

Evt. eldre elektriske varmeovner uten termostat skiftes ut med nye termostatregulerte ovner med tidsstyring, eller det ettermonteres termostat / spareplugg på eksisterende ovn. Dersom mange ovner skiftes ut bør det vurderes et system hvor temperatur og tidsinnstillinger i ulike rom i boligen styres fra en sentral enhet.

Om grunnlaget for energimerket

Enova er ansvarlig for energimerkeordningen. Energimerket beregnes på grunnlag av oppgitte opplysninger om boligen. For informasjon som ikke er oppgitt, brukes typiske standardverdier for den aktuelle bygningstypen fra tidsperioden den ble bygd i. Beregningsmetodene for energikarakteren baserer seg på NS 3031.

<https://www.enova.no/energimerking>

Spørsmål om energiattesten

Spørsmål om energiattesten, energimerkeordningen eller gjennomføring av energieffektivisering og tilskuddsordninger kan rettes til Enova Svarer.

For ytterligere råd og veiledning om effektiv energibruk se våre nettsider.

<https://www.enova.no>

«ALT SOM ER VERDT Å GJØRE,
ER VERDT Å GJØRES BRA.»

Lord Philip Chesterfield

Verdifulle råd til deg som skal kjøpe bolig

For de aller fleste er et boligkjøp den største investeringen vi gjør i løpet av livet. Da er det viktig å være proaktiv (Proaktiv = tenke riktig først, handle riktig etterpå). Vi vil gjerne være Proaktiv på dine vegne, og gi deg noen gode råd på veien.

1. Før boligjakt starter

Før du begynner å kikke, er det enkelte kriterier som må være satt. Hvor vil du bo? Hva er din økonomiske smertegrense? Hvilke krav har du til boligen? Hva er viktig for deg? Kanskje må du ofre sjøutsikten for å få de tre nødvendige soverommene? En budrunde kan fort bli hektisk, for å holde hodet kaldt må du derfor ha prioriteringene dine klare.

2 Forberedelser før visning

Husk å innhente salgsoppgave og tilstandsrapport i forkant. Les grundig gjennom all informasjon – da er det enklere å notere ned eventuelle spørsmål til selve visningsdagen. Ikke glem eventuelle vedtekter og husordensregler. Er det tillatt å leie ut? Kan vi ta med kjæledyr? Vi anbefaler å få avklart alle spørsmål før du legger inn bud.

3. Gjør deg kjent i nrområdet

Det som er viktig for noen er ikke nødvendigvis viktig for andre. Noen ser etter nærmeste barnehage og trygge skoleveier. Andre ønsker seg gangavstand til dagligvare, buss eller studiesteder. Spør megler på visning eller eventuelt i forkant av visningen dersom det er noe som er spesielt viktig for deg å vite.

4. Få avklart hvor mye du kan låne

Snakk med rådgiver i banken din før visning å få en avklaring på finansiering. Sett en klar grense for hvor høyt du kan by. Ikke legg inn bud uten at du er sikker på at du har finansieringen i orden. Husk å ha i bakhodet at det påløper ulike utgifter i tillegg til å betjene et lån med renter og avdrag. De fleste borettslag og sameier har månedlige fellesutgifter. I tillegg kommer eiendomsskatt, kommunale avgifter, forsikring, strøm, oppvarming, fritid og lignende. En bolig kan også by på uforutsette utgifter og vedlikehold. Det er derfor smart å sette av et beløp i måneden til slikt.

5. Boligselgerforsikring (eierskifteforsikring) og boligkjøperforsikring

Boligselgerforsikring er selgers forsikring mot krav fra kjøper på grunnlag av skjulte feil og mangler. Når du selger bolig vil våre meglere alltid spørre deg om du vil tegne boligselgerforsikring. Boligkjøperforsikring derimot, dekker hjelp for kjøper til å vurdere og eventuelt fremsette klage etter kjøp av bolig. Forsikring gir kjøper tilgang til juridisk bistand fra tidspunkt for signering av kjøpekontrakt frem til 5 år etter overtakelsen. Dette inkluderer juridisk rådgivning, advokathjelp og håndtering av saken gjennom rettsapparat om nødvendig. Vi i Proaktiv Eiendomsmegling anbefaler, med få unntak, alle våre kjøpere å tegne boligkjøperforsikring.

Boligkjøperforsikring

Med vår boligkjøperforsikring får du en rettshjelpsforsikring som dekker juridisk bistand i eventuelle reklamasjonssaker mot selger. Med boligkjøperforsikring er du i trygge hender dersom du oppdager feil eller mangler ved boligen du har kjøpt.

Hvis boligen du har kjøpt har feil eller mangler du ikke ble gjort kjent med av selger eller megler, kan det være både frustrerende, tidkrevende og kostbart. Gjennom vår boligkjøperforsikring får du tilgang på hjelp fra advokater, saksbehandlere og jurister som er spesialiserte på eiendomskjøp. Forsikringen løper i 5 år etter overtakelsen, og dekker egne og eventuelle idømte saksomkostninger.

Kostnader for reparasjon av eventuelle feil eller mangler dekkes ikke av boligkjøperforsikringen. Slike kostnader vil man kunne kreve dekket av selger dersom eiendommen er mangelfull etter avhendingsloven. Skjulte feil, tilbakeholdte opplysninger og/eller mangelfulle/uriktige opplysninger gir grunnlag for henvendelse. Våre saksbehandlere vil da vurdere det rettslige grunnlaget basert på informasjonen som er mottatt.

Fordeler

Du trenger ikke betale saksomkostninger. En boligkjøperforsikrings hovedfunksjon er å dekke eventuelle saksomkostninger knyttet til en klage på boligkjøpet. Dette inkluderer kostnader til advokat og eventuelle rapporter som må utføres. Forsikringen dekker beløpet enten du taper eller vinner.

Forsikringen har ikke et tak

Mens en vanlig innbo- og husforsikring vanligvis har et tak på rundt kr 100 000 og en egenandel på ca. 20 %, så trenger du med boligkjøperforsikring ikke å bekymre deg for beløpet på saksomkostningene. Dette dekkes av forsikringssselskapet uansett hvor høyt det blir.

Den gir deg en ekstra trygghet

Er du bekymret for at du kanskje kan komme i konflikt med boligselger og at du ikke har råd eller lyst til å dekke saksomkostnader, kan det være betryggende å kjøpe en boligkjøperforsikring. Selger har i de fleste tilfeller tilgang til profesjonell hjelp, da bør du som kjøper av bolig også ha det.



Hva koster forsikringen?

Forsikringspremien trekkes i oppgjøret.

Borettslagseiendom:	kr 8 900
Seksjonert eiendom/aksjebolig:	kr 12 900
Enebolig/fritid/tomt:	kr 17 900

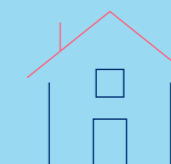

soderbergpartners.no/eiendom

Tilbehør og løsøre

I henhold til Avhendingsloven § 3-4 skal eiendommen, når annet ikke er avtalt, overdras med innredninger og utstyr som etter lov, forskrift eller annet offentlig vedtak skal følge med. Det samme gjelder varig innredning og utstyr som enten er fastmontert eller er særskilt tilpasset bygningen, jf. Avhendingsloven § 3-5. Loven inneholder ingen detaljert oversikt over hva som omfattes av «innredning og utstyr», og over hva som skal regnes som «fastmontert eller særskilt tilpasset».

Partene kan fritt avtale hva som skal følge med eiendommen ved salg. Bransjens liste over løsøre og tilbehør som skal følge med eiendommen, er en del av avtalen mellom kjøper og selger dersom ikke annet er opplyst i salgsoppgaven, kjøper har tatt forbehold i bud eller avtale på annen måte er inngått. Der intet annet er avtalt, vil løsøre og tilbehør medfølge slik dette fremkommer av avhl. § 3-4 og § 3-5 og denne oversikt.

Produkter og installasjoner som medfølger overdras uten noen form for garantier, utover eventuell gjenværende leverandørgaranti.

Dersom det er noe i nedenstående liste som ikke finnes på eiendommen, vil det heller ikke medfølge.

1. HVITEVARER medfølger der dette er spesielt angitt i salgsoppgaven.
2. HELDEKKENDE TEPPER følger med uansett festemåte.
3. VARMEKILDER, slik som ovner, kaminer, peiser, varmpumper og panelovner, følger med uansett festemåte. Frittstående biopeiser/ varmeovner og terrassevarmere medfølger ikke. Det følger ikke med varmekilder i rom som ikke har vegg- eller fastmonterte varmekilder på visning.
4. TV, RADIO OG MUSIKKANLEGG. TV-antennene og fellesanlegg for TV, herunder parabolantenne, og tuner/dekoder/tv-boks medfølger der dette eies av selger. Veggmontert TV/flatskjerm med tilhørende festeordning samt musikkanlegg følger ikke med (se også punkt 12).
5. BADEROMSINNREDNING/UTSTYR. Badekar, dusjkabinett, dusjvegger, alle fastmonterte speil og hyller, fastmonterte glass- og håndkleholdere, herunder håndklevarmere samt baderomsinnredning, medfølger.
6. GARDEROBESKAP medfølger, selv om disse er løse. Fastmonterte garderobehyller og knagger medfølger. Innredning i garderobeskap, for eksempel løse eller fastmonterte trådkurver, hyller, stenger og lignende, medfølger.
7. KJØKKENINNREDNING medfølger, herunder også åpne, fastmonterte hyller og løs eller fastmontert kjøkkenøy.
8. MARKISER, PERSIENNER og annen type innvendig og utvendig solskjerming, gardinoppheng, lamellgardiner og liftgardiner medfølger.
9. AVTREKKSVENTILASJONER av alle slag, samt fastmonterte aircondition/ventilasjonsanlegg, medfølger.
10. SENTRALSTØVSUGER medfølger med komplett anlegg, herunder slange, munnstykke mm.
11. LYSKILDER. Kupler, lysstoffarmatur, fastmonterte «spotlights», oppheng og skinner med spotlights samt utelys og hagebelysning medfølger. Vegglamper, krokhengete lamper, lysekroner, prismelamper og lignende som er koblet til sukkerbit eller stikkontakt følger likevel ikke med.
12. INSTALLERTE SMARTHUSLØSNINGER med sentral som styrer lys, varme, lyd o.l., samt tilhørende trådløse enheter som brytere, sensorer, kameraer, integrerte høyttalere el. medfølger. Enkle lysstyringssystem f.eks. med en sentral som kun styrer lyspærer eller smartpærer monterte i sokkel medfølger likevel ikke.
13. UTVENDIGE SØPPELKASSER og eventuelt holder/hus til disse medfølger.
14. POSTKASSE medfølger.
15. UTENDØRS INNRETNINGER slik som flaggstang, fastmontert tørkestativ, samt andre faste uterangementer som f.eks. badestamp, boblekar/jacuzzi og liknende utendørs kar, lekestue, lekestativ, utepeis, fastmontert trommel til vannslange, medfølger. Guidekabel/ avgrensingskabel til robotgressklipper medfølger, men robotgressklipper og ladestasjon for denne medfølger ikke.
16. FASTMONTERT VEGGLADER/LADESTASJON TIL EL-BIL medfølger uavhengig av hvor laderen er monterte.
17. SOLCELLEANLEGG med tilhørende teknisk infrastruktur medfølger.
18. GASSBEHOLDER til gasskomfyr og gasspeis medfølger.
19. BRANNSTIGE, BRANNTAU, feiestige og lignende medfølger der dette er påbudt. Løse stiger medfølger ikke.
20. BRANNSLUKNINGSAPPARAT, BRANNSLANGE og RØYKVARSLER medfølger der dette er påbudt. Det er eier og brukers plikt til å se til at utstyret forefinnes på enhver eiendom. Hvis annet ikke er uttrykkelig avtalt, skal dette derfor alltid følge med ved salg av eiendom.
21. SAMTLIGE NØKLER til eiendommen som selger er i besittelse av skal overleveres kjøper på overtakelsen, herunder nøkler til eventuelle boder, uthus, garasjeportåpner e.l. Låses boder, uthus e.l. med hengelås, skal lås og nøkler til disse medfølge.
22. GARASJEHYLLER, bodhyller, lagringshyller og oppheng til bildekk medfølger såfremt de er fastmontert.
23. Planter, busker og trær som er plantet på tomten, eller fastmonterte kasser og lignende er en del av eiendommen og medfølger i handelen.

Oversikten er utarbeidet av Norges Eiendomsmeglerforbund, Eiendom Norge og Advokatforeningens Eiendomsmeglingsgruppe, og er gjeldende fra 1. januar 2020.

Bud og budgivning

Fra 1. januar 2014 må alle bud og budforhøyelser som inngis til megler være skriftlig. Budgiver må legitimere seg overfor megler ved inngivelse av første bud, og bud skal være signert.

Å gi bud på eiendom som er for salg gjennom Proaktiv Eiendomsmegling gjøres via vår budgivningsplattform (bud-knapp) på eiendommens nettannonse på proaktiv.no eller finn.no.

Velges denne løsningen, oppfylles kravet til skriftlighet, signatur og legitimasjon av budgiver enten ved å benytte BankID (anbefales) eller ved å legge inn bilde av legitimasjon og signatur manuelt i løsningen.

Du mottar en SMS-kvittering (skriftlig mottaksbekreftelse) når ditt bud er registrert. Budgiver som ikke mottar bekreftelse etter å ha lagt inn bud, må snarest kontakte megler per telefon eller på annen måte.

Interessenter som ikke har anledning til å inngi bud via nettbasert budgivningsplattform, kan sende bud:

- Ved å innlevere utfylt og signert budskjema med kopi av legitimasjon til meglers kontor.

- På sms med vedlagt bilde av legitimasjon og bilde av signatur.

- På e-post med vedlagt bilde av legitimasjon og bilde av signatur.

Det advares mot å sende kopi av bankkort elektronisk.

Senere budforhøyelser kan inngis via den samme budgivningsplattformen (bud-knapp) som du finner på nettannonse, SMS ved å svare på tidligere mottatt sms-kvittering eller e-post til megleren for oppdraget. Kravet til signatur og legitimasjon gjelder kun det første budet.

Bud, som ikke er skriftlig eller som mangler enten budgivers signatur eller kopi av legitimasjon, samt bud som har kortere akseptfrist enn til kl. 12.00 dagen etter siste annonserte visning, vil, som hovedregel, ikke kunne formidles videre av megler.

Dersom akseptfrist ikke er angitt gjelder budet til kl. 15:00 første virkedag etter innlevering/siste annonserte visning.

Et bud er bindende for budgiver når budet er kommet til selgers kunnskap. Selger står fritt til å akseptere eller forkaste ethvert bud, og er derfor ikke forpliktet til å akseptere det høyeste budet på eiendommen.

Megler skal, i den grad det er nødvendig og mulig, informere de involverte i budrunden skriftlig om status i budgivningen. Megler er forpliktet til å legge til rette for en forsvarlig avvikling av budrunden. For at budene skal kunne bli behandlet og videreformidlet skriftlig til alle involverte parter, herunder

til selger for vurdering, må ethvert bud ha en tilstrekkelig lang akseptfrist. Selger må skriftlig akseptere budet før megler kan formidle budaksept til budgiver. Formidling av selgers aksept til budgiver må gjøres innen akseptfristens utløp.

Bud bør ha akseptfrist på minimum 30 minutter fra budet inngis.

Selger og kjøper har krav på å få utlevert kopi av budjournalen straks etter at handel er kommet i stand. Alle som har inngitt bud på eiendommen kan på forespørsel få en kopi av anonymisert budjournal etter at budrunden er avsluttet.

For øvrig vises til det «Forbrukerinformasjon om budgivning», som også er en del av salgsoppgaven

Budskjema

FOR EIENDOMMEN:

Nedre Kløsterudsgate 2, 3023 DRAMMEN. Gnr. 115, bnr. 462, snr. 4 i Eierseksjonssameiet Nedre Kløsterudsgate 2, oppdragsnr.: 1600260085
Megler: Ola Skarra Arnesen, mobil: 45489363, e-post: ola@proaktiv.no

UNDERTEGNEDE GIR HERVED FØLGENDE BUD PÅ OVENNEVANTE EIENDOM :

Kjøpesum kr: _____

Beløp med bokstaver kr: _____

+ omkostninger og evt. andel fellesgjeld iht. opplysninger i salgsoppgave.

Nærværende bud er bindende for undertegnede frem til og med den: _____ kl.: _____

Dersom annet ikke er angitt gjelder budet til kl. 15:00 første virkedag etter siste annonserte visning. I forbrukerforhold vil bud med kortere akseptfrist enn til kl. 12:00 første virkedag etter siste annonserte visning ikke bli videreformidlet til selger.

Eventuelle forbehold: _____

Undertegnede er kjent med at selger står fritt til å godta eller forkaste ethvert bud. Budgiver er kjent med forbrukerinformasjon om budgivning, som er en del av salgsoppgaven, og de forpliktelser budgiver påtar seg. Budgiver bekrefter å ha lest komplett salgsoppgave med alle vedlegg. Budet er bindende for budgiver når det er kommet til selgers kunnskap. Handelen er juridisk bindende for begge parter når selger har akseptert muntlig eller skriftlig, innenfor fristen. Undertegnede er kjent med at bud og budlogg vil bli fremlagt for kjøper ref. regler for budgivning. Ved flere budgivere gis gjensidig fullmakt til, hver for seg, å forhøye bud, motta aksept og/eller forestå alt i f.m. budgivningen. Dersom bud sendes megler etter kontortid, må budgiver selv sørge for å gi megler beskjed per telefon i tillegg.

Ønsket overtagelsesdato: _____

Budet baseres på opplysninger og salgsvilkår som fremkommer av salgsoppgave datert: _____

KJØPET VIL BLI FINANSIERT SLIK:

Låneinstitusjon: _____ Referanse og tlf.nr.: _____ kr _____

Egenkapital: _____ kr _____

Totalt: _____ kr _____

BUDGIVERE:

Navn: _____

Navn: _____

Fødselsdato: _____

Fødselsdato: _____

Adr.: _____

Adr.: _____

Postnr.: _____ Sted: _____

Postnr.: _____ Sted: _____

Tlf.arb.: _____ Tlf.privat: _____

Tlf.arb.: _____ Tlf.privat: _____

E-post: _____ Arb.: _____

E-post: _____ Arb.: _____

Dato: _____ Sign.: _____

Dato: _____ Sign.: _____

LEGITIMASJON

LEGITIMASJON

Forbrukerinformasjon om budgivning

Sist oppdatert med virkning fra 1. juli 2025, i forbindelse med ikrafttredelse av endringer i eiendomsmeglingsloven.



Informasjonen er utarbeidet av Forbrukerrådet, Advokatforeningen ved Lovutvalget for eiendomsmegling, Eiendom Norge og Norges Eiendomsmeglerforbund, på grunnlag av bl.a. eiendomsmeglingsloven § 6-8.

Nedenfor gis en oversikt over de retningslinjer som anbefales ved budgivning på eiendommen. Avslutningsvis gis også en kort oversikt over de viktigste rettsreglene tilknyttet budgivning.

Før det legges inn bud på eiendommen oppfordres budgiver til å sette seg inn i all relevant informasjon om eiendommen, herunder salgsoppgave og tilstandsrapport.

GJENNOMFØRING AV BUDGIVNING:

1. Alle bud skal inngis skriftlig til megler, som formidler disse videre til selger. Med skriftlige bud menes også elektroniske meldinger som e-post og SMS når informasjonen i disse er tilgjengelig også for ettertiden. Kravet til skriftlighet gjelder også budforhøyelser, og motbud (bud fra selger), aksept eller avslag fra selger. Før formidling av bud til selger skal megler innhente gyldig legitimasjon og signatur fra budgiver. Kravet til legitimasjon og signatur er oppfylt for budgivere som benytter e-signatur som f.eks. BankID eller MiniID.

2. Et bud bør inneholde eiendommens adresse (eventuelt gnr/bnr), kjøpesum, budgivers kontaktinformasjon, finansieringsplan, akseptfrist, overtakelsesdato og eventuelle forbehold som for eksempel usikker finansiering, salg av nåværende bolig ol. Normalt vil ikke et bud med forbehold bli akseptert før forbeholdet er avklart. Konferer gjerne med megler før bud inngis.

3. Megler skal legge til rette for en forsvarlig avvikling av budrunden. I forbrukerforhold (dvs. der selger er forbruker) skal megleren ikke formidle bud med kortere akseptfrist enn kl. 12:00 første virkedag etter siste annonserte visning. Etter denne fristen bør budgiver ikke sette en kortere akseptfrist enn at megler har mulighet til, så langt det er nødvendig, å orientere selger, budgivere og øvrige interessenter om bud og forbehold. Dersom bud inngis med en frist som åpenbart er for kort til at megleren kan avvikle budrunden på en forsvarlig måte som sikrer selger og interessenter et tilstrekkelig grunnlag

for sine handlingsvalg, vil megler fraråde budgiver å stille slik frist.

4. Megler skal ikke formidle bud med forbehold om at budet eller forbehold i budet skal holdes skjult (hemmelig) for andre budgivere og interessenter.

5. Megleren vil uoppfordret gi sin vurdering av det enkelte bud overfor selger, når budet er gitt innenfor fristene i punkt 3.

6. Megleren skal, så langt det er nødvendig og mulig, holde budgiverne skriftlig orientert om mottatte bud, herunder budets størrelse, forbehold og akseptfrist. Megler skal så snart som mulig bekrefte skriftlig overfor budgivere at budene deres er mottatt. For øvrig vil megler, på forespørsel fra andre, opplyse om aktuelle bud på eiendommen, herunder relevante forbehold.

7. Kopi av budjournal skal gis til kjøper og selger uten ugrunnet opphold etter at handel er kommet i stand. Dersom det er viktig for budgiver å bevare sin anonymitet, bør budet formidles gjennom fullmektig.

8. Etter at handel har kommet i stand, eller dersom en budrunde avsluttes uten at handel er kommet i stand, kan en budgiver kreve kopi av budjournalen i anonymisert form.

VIKTIGE AVTALERETTSLIGE FORHOLD:

1. Det eksisterer ingen angrerett ved salg/kjøp av fast eiendom.

2. Når et bud er inngitt til megler og innholdet i budet er formidlet til selger (slik at selger har fått kunnskap om budet), kan budet ikke kalles tilbake. Budet er da bindende for budgiver frem til akseptfristens utløp, med mindre budet før denne tid avslås av selger eller budgiver får melding om at eiendommen er solgt til en annen. Man bør derfor ikke gi bud på flere eiendommer samtidig dersom man ikke ønsker å kjøpe flere enn en eiendom.

3. Selger står fritt til å forkaste eller akseptere ethvert bud, og er for eksempel ikke forpliktet til å akseptere høyeste bud.

4. Når en aksept av et bud har kommet frem til budgiver innen akseptfristens utløp er det inngått en bindende avtale.

5. Husk at et eventuelt bud fra selger til kjøper (såkalte «motbud»), avtalerettslig er et bindende tilbud som medfører at det foreligger en avtale om salg av eiendommen dersom budet i rett tid aksepteres av kjøper.



< VISNING
PROAKTIV
EIENDOMSMEGLING



proaktiv.no



Ola Skarra Arnesen
Salgsleder / Partner /
Eiendomsmegler
454 89 363
ola@proaktiv.no

PROAKTIV

Drammen og Lier Eiendomsmegling AS

Albums gate 15, 3016 DRAMMEN, 977 44 247, drammen.lier@proaktiv.no