

PROAKTIV



ALEXANDER KIELLANDS GATE 15B



Våre kontorer

TRØNDELAG

• **Trondheim**
Bassengbakken 4,
7069 Trondheim
Tlf.: 73 99 22 55
trondheim.sentrum@proaktiv.no

• **Heimdal**
Søbstadveien 1, 7088 Heimdal
Tlf.: 72 59 92 40
heimdal@proaktiv.no

• **Moholt**
Brøsetveien 168,
7069 Trondheim
Tlf.: 73 20 26 50
moholt@proaktiv.no

MØRE OG ROMSDAL

• **Ålesund**
Løvenvoldgata 7, 6002 Ålesund
Tlf.: 91 73 83 52
jon@proaktiv.no

VESTLAND

• **Småstrandgt.**
Småstrandgaten 6, 5014 Bergen
Tlf.: 55 36 40 40
proaktiv.bergen@proaktiv.no

• **Sandviken**
Chr. Michelsensgt. 5A, 5012 Bergen
Tlf.: 55 30 32 00
sandviken@proaktiv.no

• **Arna & Åsane**
Myrdalsvegen 22, 5130 Nyborg
Tlf.: 47 50 69 11
arna.aasane@proaktiv.no

• **Voss**
Vangsgata 16, 5700 Voss
Tlf.: 56 52 19 50
voss@proaktiv.no

ROGALAND

• **Haugesund**
Haraldsgata 139, 5527 Haugesund
Tlf.: 90 84 36 56
haugesund@proaktiv.no

• **Stavanger**
Løkkeveien 52, 4008 Stavanger
Tlf.: 51 52 75 75
stavanger@proaktiv.no

• **Sandnes**
Langgata 3, 4306 Sandnes
Tlf.: 51 66 88 00
sandnes@proaktiv.no

• **Sola**
Solakrossen 13, 4050 Sola
Tlf.: 98 08 94 03
sola@proaktiv.no

• **Jæren**
Torgvegen 2, 4350 Kleppe
Tlf.: 51 48 22 00
jaeren@proaktiv.no

AGDER

• **Kristiansand**
Fjellgata 4, 4612 Kristiansand
Tlf.: 45 90 91 00
kristiansand@proaktiv.no

OSLO

• **Briskeby**
Løvenskioldsgt. 23, 0260 Oslo
Tlf.: 22 44 24 00
briskeby@proaktiv.no

AKERSHUS

• **Lørenskog**
Rådmann Paulsens gate 28
1461 Lørenskog
Tlf.: 67 90 40 10
lorenskog@proaktiv.no

• **Lillestrøm**
Storgata 5A, 2001 Lillestrøm
Tlf.: 63 80 59 90
lillestrom@proaktiv.no

BUSKERUD

• **Drammen, Lier & Holmestrand**
Albums gate 15, 3016 Drammen
Tlf.: 97 74 42 47
drammen.lier@proaktiv.no

ØSTFOLD

• **Sarpsborg**
Torggata 8, 1707 Sarpsborg
Tlf.: 69 12 60 60
borg@proaktiv.no



NØKKEL- INFORMASJON



Adresse: Alexander Kiellands gate 15B,
2000 LILLESTRØM

Gnr./Bnr./Snr.: Gnr. 81, bnr. 1674, snr. 13 i
Lund Boligsameie

Prisantydning: 4.700.000,-

Omkostninger: 137.520,-

Andel fellesgjeld: 231.963,-

Totalpris: 5.069.483,-

Boligtype: Eierseksjon

Byggeår: 1962

Rom/soverom: 3/2

BRA: 83 m²

BRA-i: 67 m²

Etasje: 2

Garasje/Parkering: Medfølgende
utvendig parkeringsplass nr. 70 med uttak
til motorvarmer. Sameiet har eget ladetorg
med 7 felles ladere til el-bil. Sameiet har
også godt med gjesteparkeringsplasser.

Tomt: 6403.1 m²

Felleskostnader pr. mnd.: 6.724,-

Energimerke: Energiklasse: Grønn E.

INNHold

2	5	7	8
Nøkkelinformasjon	Leder/megler	Kontorets side	Nærområdet
12	15	16	20
Fasade/balkong	Gang	Stue	Kjøkken
22	24	26	28
Bad	Soverom	Plantegning	Boligen i bilder
32	38	84	
Kjerneinformasjon	Vedlegg	Budskjema	

LES HVA MINE KUNDER SIER OM MEG

“Ingen over, ingen ved siden!
Topp service fra A til Å!”

Guro Hovind Berntsen

“Lasse kan sterkt anbefales!”

“Meget ryddig og profesjonell. Strålende kommunikasjon under hele prosessen. Alle møter med megler og fotograf var presise og ærlige. Lasse kan sterkt anbefales.”

Andreas Sørby Nilsen

“Tilgjengelig, hyggelig,
imøtekommende, profesjonell.
Dyktig.”

Renathe Bjørnøy Randem

“Grundig i prosessen”

“Grundig i prosessen til og med overdragelsen og sluttoppgjøret. Kjøper fikk inntrykk av at megleren også tok vare på de i hele prosessen. Rask på ved endringer underveis. Fleksibel med hensyn til blant annet endringer i salgsoppgaver etc. Jovial og ikke en typisk "megler", men en som kunne sette seg inn i selgers måte å resonnerer på.”

Erik Einar Rundgren

“Utrolig profesjonell og dyktig
megler!”

“Er veldig fornøyd med hele prosessen! Fra start til mål! Vi har fått god og tett oppfølging fra megler og han var alltid tilgjengelig for å svare på spørsmål. Salgsprosessen gikk raskt og vi fikk solgt raskt. Vi er veldig godt fornøyd og anbefaler dere og megler Lasse Ullereng på vårt sterkeste! Utrolig profesjonell og dyktig megler!”

Runar Svorkmo

“Jeg kommer alltid til å benytte
meg av Lasse som megler ved
egne salg i fremtiden.”

“Jeg kan anbefale Lasse på det sterkeste til alle mine venner og bekjente. Jeg kommer alltid til å benytte meg av han som megler ved egne salg i fremtiden. Han er veldig profesjonell, har god kunnskap og hadde god oppfølging gjennom hele prosessen.”

Millie Marie Svartrud

“Har aldri opplevd slik høy
servicegrad noe annet sted.”

Hedda Mørkved Blom

“Lasse skilte seg ut”

“Hadde 4 meglere på befaring, men Lasse skilte seg ut, han var godt forberedt, positiv, men realistisk og fikk inntrykk av en dyktig og genuin megler. Han var alltid tilgjengelig og absolutt en trygg megler å ha med seg på mitt første boligsalg. Salg gikk over forventning i et ganske labert marked, og sitter igjen storfornøyd med salget og prosessen rundt”

Martine Stefania Bergkvist

“Jeg er meget fornøyd med en
salgsprosess som var
førsteklasses fra A til Å.”

“Lasse er en hyggelig, kunnskapsrik og dyktig megler, og prosessen med å selge gikk både knirkefritt og gav en bedre pris enn jeg hadde forventet.”

Anders Nordli

“Alt gikk som planlagt og bra
gjennomført med god info hele
veien”

Bjørn Josten

“Trygt, effektivt og ryddig.”

Skule Guttorm Ernten

”

“For oss i Proaktiv er det å megle boliger som å spille sjakk. Vi overlater ingenting til tilfeldighetene. Det merker både den som skal selge bolig og den som skal kjøpe.”

**Salgsleder/Eiendomsmegler
MNEF/Partner:** Lasse Ullereng



Lasse Ullereng
Partner/Eiendomsmegler MNEF
Mobil: 959 11 668
E-post: lu@proaktiv.no

AVDELING:
Proaktiv Lillestrøm

Aure & Valskaar AS
Org. nummer: 980132455

BO SENTRALT I BYEN

I sin karriere har Lasse bidratt til at kontorene han har jobbet på har hatt svært høy kundetilfredshet. Selv ligger han helt i toppen av kjedens egne målinger når kundenes tilbakemeldinger summeres opp. Det skyldes at han bruker mye tid på hvert eneste oppdrag og alle oppdragsgivere. Han forteller hva han skal gjøre. Og han gjør det han har sagt han skal gjøre.

Det er forskjell på å spille ludo og å spille sjakk. I det første spillet er det flaks og uflaks som bestemmer. I sjakk vinner den som har den beste planen, den som til enhver tid gjør de rette trekkene. For Lasse er det å megle boliger som å spille sjakk. Han overlater ingenting til tilfeldighetene.

Velkommen til denne flotte 3-roms leiligheten i Alexander Kiellands gate 15B, tett på Lillestrøm sentrum. Beliggenheten er svært sentral, men likevel rolig og tilbaketrukket fra veien.

Ta søndagsturen langs Nitelva, prøv en av byens mange spisesteder eller rusle inn i sentrumskjernen på 5 minutter hvor du finner alt av shoppingmuligheter.

Likevel er det kort gangavstand til tog og buss samt medfølgende parkeringsplass med motorvarmeruttak rett ved døren.

Leiligheten er godt ivaretatt og med flere oppgraderinger de siste årene.

En lys og pen leilighet på 67m² med entré, bad med badekar og opplegg for vaskemaskin, to moderne soverom, stue og separat påkostet kjøkken med integrerte hvitevarer og spiseplass. B&O-anlegg med integrerte høyttalere og 1 stk B&O TV følger leiligheten. To bodere.

Partner/Eiendomsmegler MNEF:
Lasse Ullereng

«ALT SOM ER VERDT Å GJØRE,
ER VERDT Å GJØRES BRA.»

Lord Philip Chesterfield



«Verdifulle kunder
fortjener verdifull
rådgivning.»



Proaktiv Lillestrøm

Beliggenhet

Proaktiv Eiendomsmegling avdeling Lillestrøm er lokalisert i Lillestrøm sentrum i kundevennlige og moderne lokaler i Storgata 5.

Proaktiv Lillestrøm

Storgata 5, Lillestrøm
Tlf.: + 47 63 80 59 90
E-post: lillestrom@proaktiv.no

Kundens beste er til enhver tid i fokus og vi vet at gode presentasjoner er noe som skapes gjennom kompetanse, motivasjon og gjennomtenkt strategi.

Kontoret vårt ligger i et prisbelønnet kvartal i begynnelsen av Storgata mot jernbanestasjonen. Her vil boligen din være synlig i vinduet for alle som spaserer forbi hver eneste dag.

Våre meglere har bransjeledende fagkunnskap og erfaring, kombinert med et veldig engasjement for hvert eneste oppdrag vi tar på oss. Fornøyde kunder har gjort oss til en av de største eiendomsmeglerfirmaene på Romerike.

Å finne den rette kjøperen til din bolig er en lang prosess som består av mange trinn. Det er derfor plan og metode er så viktig. Alt vi foretar oss, fra vi først besiktiger bolig til kontrakt med ny eier signeres, er nøye gjennomtekt. Slik unngår vi at tilfeldighetene får spillerom. Men som i sjakk, varierer plan og trekk fra oppdrag til oppdrag, fordi ingen boliger og ingen boligkjøpere er like.

Der kommer Proaktiv-menneskenes erfaring og engasjement til sin rett



LILLESTRØM

Kommune: Lillestrøm / Område: Lillestrøm

Med en ny bolig følger en ny beliggenhet. Du kjøper på mange måter hva området rundt har å by på. Butikker, turområder, avstand til skoler og barnehager, eller studiesteder og kulturelle scener. Bor du riktig - har du det bedre.

Beliggenhet

Velkommen til en supersentral og attraktiv leilighet i Alexander Kiellands gate 15B! Leiligheten ligger sentralt til i Lillestrøm med nærhet til alt du trenger. Flott intern beliggenhet med sydvendt innglasset balkong. Gangavstand til alle fasiliteter som tog/buss, Lillestrøm Torv med over 60 butikker, gågate, vinmonopol, restauranter, kino, idrettsanlegg, flere treningsentre og flotte rekreasjonsmuligheter m.m. Dine daglige matinnkjøp kan gjøres på Coop, Meny, Rema 1000 eller Kiwi, alle innen få minutters gange. Ny, søndagsåpen Bunnpris i Lundkvartalet. Kun 20 minutter med bil til Oslo sentrum og 25 minutter til Gardermoen. Området passer derfor perfekt for de som er interessert i å bo i nærheten av alt av servicetilbud og byliv, samtidig som man har kort vei til turområder og rekreasjonsmuligheter.

Fritidsmuligheter:

Lillestrøm har et rikt utvalg av idrettstilbud, og mye foregår i



OFFENTLIG TRANSPORT

🚗 Åråsen Linje 335, 360	2 min 🚶 0.2 km
🚗 Lillestrøm stasjon Totalt 10 ulike linjer	14 min 🚶 1.2 km
✈️ Oslo Gardermoen	25 min 🚗
🚗 Oslo S Totalt 24 ulike linjer	25 min 🚗 24.1 km

DAGLIGVARE

Coop Prix Alexander Kiellands Gt PostNord	3 min 🚶 0.2 km
Meny Åråsen PostNord	5 min 🚶 0.4 km

VARER/TJENESTER

📦 Lillestrøm Torv	9 min 🚶
🏪 Boots apotek Lillestrøm	8 min 🚶

SPORT

⚽ A.C.Svartstadgt. ballplass Ballspill	5 min 🚶 0.4 km
⚽ Åråsen stadion - gressbane (hovedb... Fotball	10 min 🚶 0.8 km
🏋️ Sterkere Trening	8 min 🚶
🏋️ EVO Lillestrøm	10 min 🚶

LADEPUNKT FOR EL-BIL

🚗 Måsan Aktivitetssenter - Lillestrøm ...	1 min 🚶
🚗 Kjerulfs gate 38 garasje - Lillestrøm K...	2 min 🚶



området rundt Skedsmohallen. Her er det friidrettsbane, hestegård, stor innehall, bowling, fotballhall, gressbaner, kunstgressbaner og driving range. Det er et godt utbygd nett av gang- og sykkelstier i og rundt Lillestrøm, og 4-5 km avstand til tur-/skiterrang i Østmarka, på Romeriksåsen og i Tæruddalen. Her finnes turstier, fiske- og badevann, skiløyper m.m. Det er også turveier og rekreasjonsmuligheter langs Nitelva og i områdene rundt Lillestrøm stadion. På Volla finner man Nebbursvollen friluftsbad med bassenger for

store og små, samt vannsklier, lekeplasser og sandvolleybane. Lillestrøm kan i tillegg by på trening ved flere treningscentre.

Treningspark, åpnet juli 2020 beliggende i Lillestrøm Idrettspark ved Skedsmohallen. Parken er gratis og er åpen for alle. Et område på hele 900 kvm med en rekke apparater, gummi- og kunstgressdekke, hinderløype, slynge-apparat, kettlebells-apparat, 30 meter løpebane, boksepute m.m. som gir treningsglede for både store og små.

Service tilbud:

Bor du i Alexander Kiellands gate er det kun en spasertur unna alt du behøver og ønsker i hverdagen. Butikker, trening, restauranter, utesteder, studier, shopping, kulturtilbud og buss - og togtilbud. Interesserer du deg for kultur, har du enkel tilgang til konserter, kunststillinger, teater og kino. De hyggelige restaurantene i Lillestrøms hovedgate er absolutt verdt et besøk. Nyt en god italiensk inspirert middag på Casa Mia eller en deilig pastarett på Mirabel. Chi kan også bistå med et godt måltid. Om du vil se LSK-kamper eller ha noe godt i glasset kan Lillestrøm by på flere puber og utesteder som Martins, Republic og Fuser Bar. Shuffleboard og god stemning finnes i andre etasjen på Lillestrøm Bar. Flere kjedebutikker, nisjebutikker og shoppingsentre finnes både i Lillestrøm samt Strømmen som har et av Norges største shoppingsentre med over 200 butikker og spennende spisesteder. Tar du bilen er du på Strømmen Storsenter på kun 10 minutter.

Offentlig kommunikasjon:

Området gir mulighet for offentlig kommunikasjon via buss og tog. Gangavstand til Lillestrøm stasjon, som er et knutepunkt for buss- og togtrafikken på Nedre Romerike. Her er det hyppige avganger mot Oslo sentrum og Oslo Lufthavn. Reisetid til Oslo S er kun 10 min med ekspresstog - og det er avganger hvert tiende minutt. Reisetid til Gardermoen med flytoget er 12 minutter. Bussholdeplass 3 minutter fra leiligheten.

BOLIGMASSE

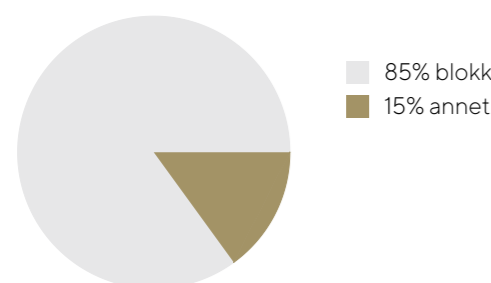

Skoler og barnehager:

Trygg og kort gangavstand til skoler på alle trinn, Sophie Radich u.skole, Volla skole, Kjellervolla skole. Lillestrøm og Skedsmo videregående ligger kun noen minutters gange unna leiligheten. Det finnes et godt utvalg av både private og kommunale barnehager, og nærmeste heter Måsan eller Volla barnehage. OsloMet - storbyuniversitetet har avdeling på Kjeller.

Bebyggelse

Sentralt boligområde bestående for det meste av blokker med omkringliggende småhusbebyggelse.

Adkomst

Se kartfunksjonen i boligannonse eller på eiendommens hjemmeside for veibeskrivelse. Ved å trykke på kartet får du enkelt tilgang til en spesifisert reiserute fra ønsket startdestinasjon til den aktuelle boligen. Det vil bli skiltet med Proaktivs visningsskilt under annonserte visninger.

SKOLER

Volla skole (1-7 kl.) 253 elever, 12 klasser	10 min 0.9 km
Vigernes skole (1-7 kl.) 516 elever, 22 klasser	13 min 1.1 km
Kjellervolla skole (1-7 kl.) 304 elever, 14 klasser	13 min 1.1 km
Kjeller skole (1-10 kl.) 700 elever, 31 klasser	6 min 2.1 km
Sophie Radich skole (8-10 kl.) 590 elever, 37 klasser	20 min 1.8 km
Lillestrøm videregående skole 800 elever, 34 klasser	9 min 0.8 km
Skedsmo videregående skole 1000 elever	17 min 1.5 km

BARNEHAGER

Måsan barnehage (0-5 år) 54 barn	7 min 0.6 km
Sølepytten barnehage (1-5 år) 16 barn	10 min 0.9 km
Volla barnehage (1-5 år) 174 barn	13 min 1.1 km

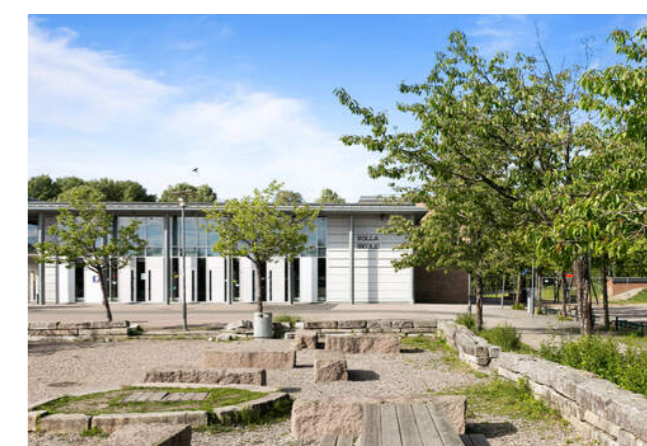

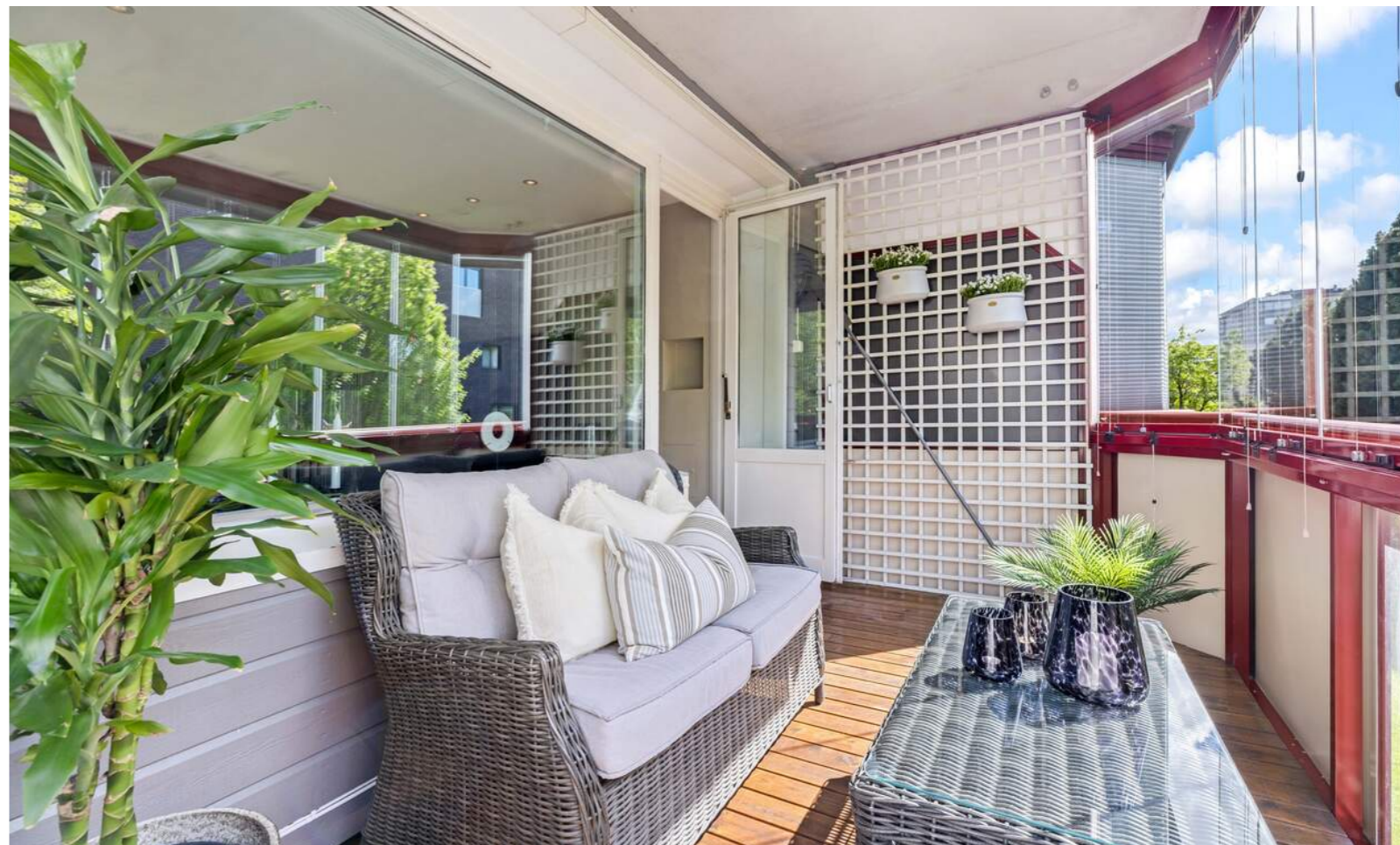
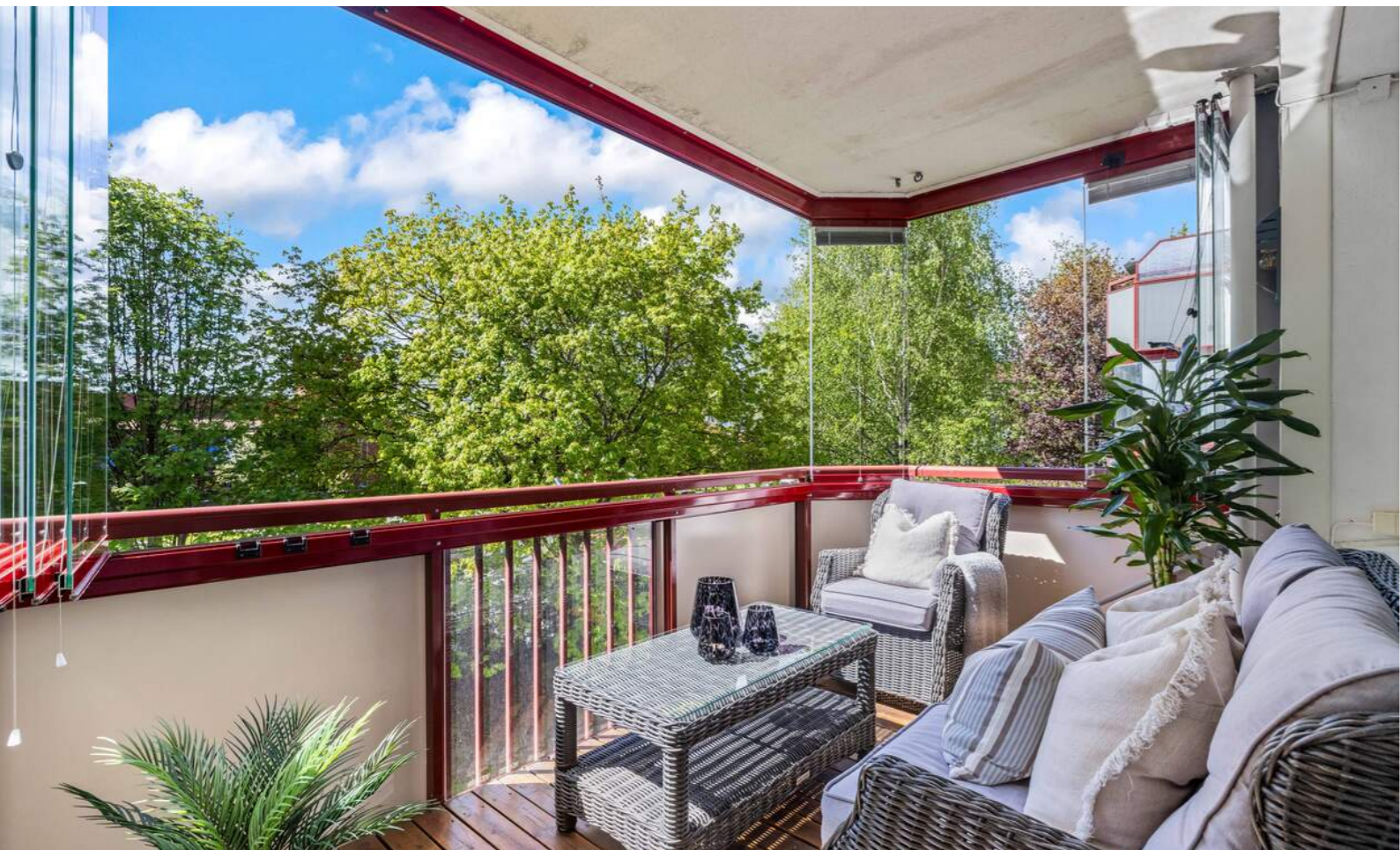

FLOTT UTEPLASS MED GRØNT UTSYN

Fra stuen er det adgang til en flott innglasset balkong på ca. 8 kvm, med god plass til utemøbler. Balkongen har store glassfelt som kan åpnes helt opp, gode solforhold og lite innsyn. Frodige trær i sommerhalvåret bidrar til skjermede omgivelser og et grønt, behagelig utsyn.



Entréen gir et hyggelig førsteinntrykk med moderne overflater, lyst laminatgulv og brann- og lydklassifisert ytterdør med kikkehull og ekstra sikkerhetslås. Integriert skyvedørsgarderobe med speilfronter





LYST OG ROMSLIG

Stuen er lys, innbydende og romslig, med god plass til både spisebord og sofagruppe. Overflatene er malt i lyse, moderne fargetoner, og rommet har downlights i taket samt enstavs laminatgulv. Store vindusflater slipper inn rikelig med dagslys, og det er utgang til balkongen.







SEPARAT KJØKKENROM

Romslig kjøkken med adgang via glassdør fra entréen. Kjøkkenet har rikelig med oppbevaringsplass i skap og skuffer, samt god plass til spisebord. Innredningen har hvite, profilerte fronter som går helt opp til taket, kombinert med benkeplate i stein. Videre er det nedfelt oppvaskkum, flislagt vegg mellom over- og underskap, samt ventilator over kokeplassen. Integreerte hvitevarer inkluderer platetopp, stekeovn og mikrobølgeovn plassert i praktisk arbeidshøyde. Det er også opplegg for oppvaskmaskin.





BADEROM

Flislagt baderom med varme i gulvet og integrerte høyttalere i taket. Badet har vegghengt toalett, servant nedfelt i skuffeseksjon, speil med belysning og badekar med dusj. Det er også opplegg for vaskemaskin.





TO DELIKATE
SOVEROM I
LEILIGHETEN



PLANTEGNING

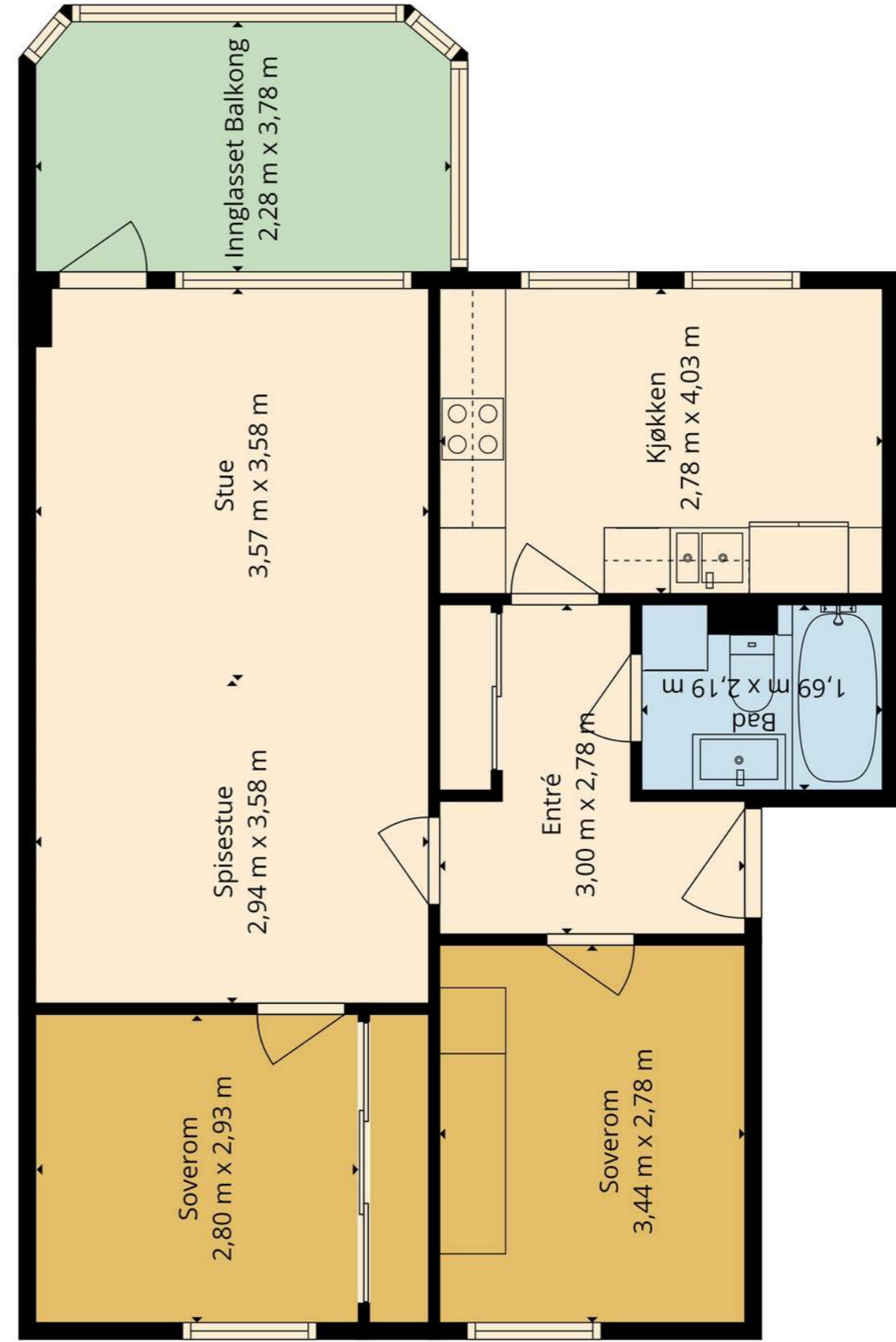

Planskissen Er Ikke I Målestokk. Oppgitte Mål Er Innenlig Og Kan Ikke Betraktes Som Eksakte. Planskissen Er Kun En Illustrasjon Og Det Tas Ikke Ansvar For Evt. Feil

PRAKTISK INFORMASJON

Parkering

Medfølgende utvendig parkeringsplass nr. 70 med uttak til motorvarmer. Sameiet har eget ladetorg med 7 felles ladere til el-bil. Sameiet har også godt med gjesteparkeringsplasser. Det medfølger 3 gjesteparkeringslapper pr. leilighet.

Tomtestørrelse

6 403 m²

Beskrivelse av tomt

Sameiets fellesarealer er pent opparbeidet med gressplen og diverse beplantning, asfalterte internveier, parkeringsplasser og sittegrupper. Leiligheten har en innglasset balkong utenfor stuen som vender mot fellesarealet.

TAKST OG TILSTAND

Byggemåte

Tilstandsrapporten er en teknisk gjennomgang av boligen og angir bla. eventuelle byggetekniske avvik, konsekvensen av disse, samt kostnadsoverslag på utbedring av avvik som er gitt TG3.

TILSTANDSGRADER :

TG0: Ingen avvik.

TG1: Mindre avvik.

TG2: Vesentlige avvik og mindre avvik som etter NS 3600 gir

TG2.

TG3: Store eller alvorlige avvik.

TGIU: Ikke tilgjengelig for undersøkelse

Av rapporten fremgår TGIU (tilstandsgrad ikke undersøkt), TG2 og TG3 som angir avvik fra normal slitasje, høy alder, bygningsdel som må utbedres, beskrivelser av avvik på undersøkte bygningsdeler uten tilstandsgrad mm.

Boligen har fått følgende TG2:

- Vinduer: TG 2 er valgt på grunn av at elementer/materialer har en viss levetid og at halvparten av forventet brukstid er gått. Iflg kunde skal vinduer byttes ut i uke 35-36 i regi av sameiet.

- Dører: TG 2 er valgt på grunn av at elementer/materialer har en viss levetid og at halvparten av forventet brukstid er gått.

Iflg kunde skal balkongdør byttes ut i uke 35-36 i regi av sameiet.

- Balkong: Kunde opplyser at det er fukt i taket på balkong fra leiligheten over. Lund boligsameie tar fullt ansvar for å utbedre dette iflg kunde.

- Etasjeskille/gulv mot grunn: Det er registrert noen skjevheter.

Entre er det registreres et høydeavvik på ca. 1cm. Soverom er det registreres et høydeavvik på ca. 1cm.

- Bad: Det er registrert hull i flis i dusjsonen etter tidligere festeanordning. Mulig punktert membran som er er fuktsikret med silikon. Mer enn halvparten av forventet brukstid er passert på membranløsningen. Rommet har kun naturlig ventilasjon.

- Kjøkken: Det er kun kullfilterventilator på kjøkkenet og heller ikke andre forserte/mekaniske avtrekksløsninger fra kokesonen.

- Vannledninger: Rørkursene på rør-i-rør systemet på vannledninger er ikke merket.

Boligen har fått følgende TG-IU:

- Det er pga. bygningsmessige hindringer ikke fysisk mulig å foreta hulltaking i vegg bak våtsone.

Tilstandsrapporten er inntatt i salgsoppgaven og inneholder ytterligere informasjon om byggemåte, årsak bak tilstandsgrader, konsekvens og anslag på eventuelle utbedringskostnader. Ettersom kjøper regnes å være kjent med forhold som tydelig fremkommer av tilstandsrapporten oppfordres interessenter til å sette seg grundig inn i rapporten i sin helhet og kontakte bygnings sakkyndig ved eventuelle bygningstekniske spørsmål.

Bygnings sakkyndig

Stigen Boligtakst AS (befaringsdato: Fredag, 8. mai 2026)

Sammendrag selgers egenerklæring

- Er det utført arbeid på bad, vaskerom eller toalettrom? 2022. Byttet baderomsinnredning, dusjarmatur, og satt inn dusjvegg.

- Er det utført arbeid på det elektriske anlegget? 2023. Oppgradering av sikringssskap i kjelleren til sameiet.

- Er det utført arbeid på utvendige eller innvendige avløpsrør eller vannrør? 2023. Stoppekraner i kjelleren til sameiet ble byttet.

- Er det utført arbeid på varmeanlegg eller ventilasjonsanlegg? 2023. Byttet fra fjernvarme til bergvarme i sameiet.

- Har det vært mugg, sopp eller råte i boligen eller andre bygninger på eiendommen? Fukt i tak på terrassen fra leiligheten over. Lund boligsameie tar fullt ansvar for å utbedre dette.

- Foreligger det planer eller bestemmelser som kan medføre endringer av felleskostnader eller fellesgjeld? Vinduer og balkongdør skal byttes ut i uke 35-36. Økning på felleskostnader er allerede gjort.

- Har du andre opplysninger om boligen eller eiendommen utover det du har svart? Felles elbilladere i sameiet. Bang Olufsen TV med sorround anlegg medfølger kjøpet. TV-panelet blunker ut noen sekunder på dagtid. Trolig pga. dagslys/sollys.

Innhold

Leiligheten ligger i byggets 2. etasje og inneholder entré/gang, bad, stue, kjøkken, 2 soverom og innglasset balkong.

Bruksrett til kjellerbod på ca. 4 m², og en loftsbod på ca. 4,5 m².

Medfølger biloppstillingsplass rett utenfor inngangsdøren til blokken. Perfekt plassering.

Areal

Bruksareal:

Kjeller

BRA-e: 4 kvm

Total BRA: 4 kvm

2. etasje

BRA-i: 67 kvm

BRA-b: 8 kvm

Total BRA: 75 kvm

4. etasje

BRA-e: 4 kvm

Total BRA: 4 kvm

Arealene er oppgitt av bygnings sakkyndig på grunnlag av NS3940(2023). Eventuelle betegnelser på rom er angitt ut fra faktisk bruk, uavhengig av hva som er godkjent hos bygningsmyndighetene. Vedlagte plantegninger er ikke målbare.

Standard

En gjennomgang av leilighetens rom:

Entré:

Entréen gir et hyggelig førsteinntrykk med moderne overflater, lyst laminatgulv og brann- og lydklassifisert ytterdør med kikk hull og ekstra sikkerhetslås. Det er plass til knaggrekke og skoskap, og ved inngangen til kjøkkenet finner man en integrert skyvedørsgarderobe med speil fronter som gir gode oppbevaringsmuligheter.

Stue:

Stuen er lys, innbydende og romslig, med god plass til både spisebord og sofagrupper. Overflatene er malt i lyse, moderne fargetoner, og rommet har downlights i taket samt enstavs laminatgulv. Store vindusflater slipper inn rikelig med dagslys, og det er utgang til balkongen.

Innglasset balkong:

Fra stuen er det adkomst til en flott innglasset balkong på ca. 8 kvm, med god plass til utemøbler. Balkongen har store glassfelt som kan åpnes helt opp, gode solforhold og lite innsyn. Frodige trær i sommerhalvåret bidrar til skjermede omgivelser og et grønt, behagelig utsyn.

Kjøkken:

Romslig kjøkken med adkomst via glassdør fra entréen. Kjøkkenet har rikelig med oppbevaringsplass i skap og skuffer, samt god plass til spisebord. Innredningen har hvite, profilerte fronter som går helt opp til taket, kombinert med benkeplate i stein. Videre er det nedfelt oppvaskkum, flislagt vegg mellom over- og underskap, samt ventilator over kokeplassen. Integrerte hvitevarer inkluderer platetopp, stekeovn og mikrobølgeovn plassert i praktisk arbeidshøyde. Det er også opplegg for oppvaskmaskin.



Baderom:

Flislagt baderom med varme i gulvet og integrerte høyttalere i taket. Badet har vegghengt toalett, servant nedfelt i skuffeseksjon, speil med belysning og badekar med dusj. Det er også opplegg for vaskemaskin.

Soverom:

Leiligheten har to romslige soverom, hvorav ett har adkomst fra entréen og det andre ligger i tilknytning til stuen. Begge rommene er malt i moderne fargetoner og har laminatgulv, downlights og god plass til seng, nattbord og garderobeløsning.

Oppvarming

Sameiet får varme fra eget bergvarmeanlegg med varmepumper. Radiatorer i hver leilighet - forbruk dekkes fellesutgiftene.

Gulvvarme bad er elektrisk.

Dersom rom for varig opphold ikke har vegg- eller fastmonterte varmekilder ved visning følger dette heller ikke med.

Energimerke

Grønn E

Info strømforbruk

Selger har hatt et ca årlig forbruk strøm på 4820 kWh. Eiendommen er ikke tilknyttet Norgespris.

Info energiklasse

Alle eiendommer som selges/leies ut skal ha energiattest. Unntak gjelder blant annet for frittstående bygninger med bruksareal mindre enn 50 m². Det er eier som plikter å fremlegge energiattest og er selv ansvarlig for at opplysningene er riktige. For ytterligere informasjon se www.energimerking.no. Dersom eier har energimerket eiendommen vil komplett energiattest fås ved henvendelse til megler. Dersom eier ikke har lagt frem energiattest, og eier etter skriftlig anmodning fra kjøper ikke har lagt frem energiattest før avtale om salg er inngått, kan kjøper få laget en energiattest ved hjelp av ekspert for selgers regning, innen ett år etter at avtale om salg er inngått.

Hvitevarer

Det gjøres oppmerksom på at kun integrerte hvitevarer på kjøkken medfølger ved overdragelsen. Frittstående kjøleskap medfølger også.

Medfølgende hvitevarer leveres uten noen form for garantier, ut over eventuell gjenværende leverandørgaranti.



KJERNEINFORMASJON

SAMEIET / ØKONOMI

Forretningsfører

OBOS Eiendomsforvaltning

Om sameiet

Sameiets navn er Lund Boligsameie. Sameiet er opprettet ved tinglysning av vedtak om seksjonering fra kommunen, tinglyst 31.01.86.

Sameiet består av 105 boligseksjoner på eiendommen gnr. 81, bnr. 1674 og 1716 i Lillestrøm kommune.

Den enkelte bruksenhet består av en hoveddel. Hoveddelen består av en sammenhengende og klart avgrenset del av en bygning, med egen inngang. De deler av eiendommen som ikke inngår i de enkelte bruksenheter er fellesareal.

Felleskostnader pr. mnd

6.724,-

Felleskostnader inkluderer

Varmt vann, fyring, trappevask, forsikringer, kommunale avgifter, internett(fiber - Global connect).

Fordeling felleskostnader:

Fastgebyr vann og avløp 218,00

Renhold fellesarealer 228,00

Bredbånd 222,00

Felleskostnader 6 056,00

Kapitalkostnader(renter og avdrag) utgjør ca kr. 1395,- pr. mnd. av felleskostnadene. Det er ikke spesifisert hva som er renter og avdrag.

Andel fellesgjeld

231.963,- per onsdag, 29. april 2026

Lånebetingelser fellesgjeld

Selskapets totale lån og vilkår:

Bank: OBOS-banken AS

Lånenr.: 98207954985

Lånetype: Annuitetslån

Rentesats: 6,44%

Restsaldo 2 630 182,00

Innfrielsesdato: 30.08.2041

Type rente: Flytende rente

Terminer i året: 12

Administrasjonsavtale: Nei

Bank: OBOS-banken AS

Lånenr.: 98208487582

Lånetype: Annuitetslån

Rentesats: 6,34%

Restsaldo 13 810 666,00

Innfrielsesdato: 30.01.2055

Type rente: Flytende rente

Terminer i året: 12

Administrasjonsavtale: Nei

Bank: OBOS-banken AS

Lånenr.: 98208737295

Lånetype: Annuitetslån

Rentesats: 6,34%

Restsaldo 7 000 000,00

Innfrielsesdato: 30.03.2056

Type rente: Flytende rente

Terminer i året: 12

Administrasjonsavtale: Nei

Vi gjør oppmerksom på at vi kan ha mottatt varsel om renteendring eller nye lån som ikke er iverksatt pr dags dato.

Andel fellesformue

4.483,- per onsdag, 31. desember 2025

Regnskap / Budsjett / Kostnadsøkninger

Regnskapet for 2025 viser følgende:

Driftsinntekter til sammen kr. 6.872.082,-

Driftsutgifter til sammen kr. 6.601.092,-

Årsresultatet etter finanskostnader/inntekter gir da et underskudd på kr. -832.605,-.

I eierseksjonssameier blir kjøper eier av en sameieandel i eiendommen og får enerett til bruk av sin eierseksjon med eget seksjonsnummer i bygget. Kjøper du en eierseksjon i et eierseksjonssameie, reguleres eierforholdet av lov om eierseksjoner samt vedtekter og husordensregler i sameiet. Vanligvis kan du kjøpe, selge, leie ut og belåne boligen helt fritt. Vedtektene kan inneholde rådighetsbegrensninger. I henhold til eierseksjonsloven er det forbud mot kortidsutleie av seksjonen i sin helhet mer enn 90 døgn i året. Vi oppfordrer alle til å sette seg inn i vedtekter, husordensregler, regnskap, budsjett og årsberetning. Dokumentene vil være tilgjengelig hos meglerforetaket. Det gjøres oppmerksom på at fellesgjeld og felleskostnader kan variere over tid som følge av beslutninger foretatt i sameiets styre og/eller generalforsamling.

Ingen kan direkte eller indirekte erverve mer enn to boligseksjoner i et boligsameie lf. eierseksjonsloven §23. Dersom et erverv har funnet sted i strid med eierseksjonslovens regler kan Kartverket nekte overskjøting. Dersom overskjøting blir nektet, er kjøper likevel forpliktet til å gjenomføre handelen med selger, og oppgjør til selger vil finne sted tross manglende overskjøting.

Kommentar fra styreleder:

Bytte av vinduer pågår og det er planlagt rørspyling ut til kommunalt nett. Dette er allerede hensyntatt i fellesgjeld og felleskostnader. Det er ikke planlagt andre arbeider eller økninger av gjeld eller felleskostnader p.t.

Det var oppe på siste årsmøte å installere el-bil lader på hver p-plass. Forslaget ble ikke vedtatt, men styreleder antar at det vil bli mer aktuelt i fremtiden.

Sameiet får varme fra eget bergvarmeanlegg med varmpumpesystem og radiatorer i hver leilighet - forbruk dekkes fellesutgiftene.

Forkjøpsrett

Boligen er ikke beheftet med forkjøpsrett.

Styregodkjennelse

Det kreves ikke styregodkjennelse av kjøper, men sameiet skal

underrettes skriftlig om eierskiftet.

Dyrehold

Dyrehold krever samtykke fra beboere i samme oppgang, se husordensreglene §6.

Forsikring

Forsikringsselskap Tryg Forsikring

Polisenummer6603156

Sikringsordning

Sameiet er ikke medlem av sikringsordning mot ubetalte fellesutgifter.

Formuesverdi primær

948.850,- for 2024

Formuesverdi sekundær

3.795.399,- for 2024

Info kommunale avgifter

Inkludert i felleskostnadene.

Info eiendomsskatt

Det er eiendomsskatt på boliger, fritidsboliger og øvrige eiendommer i kommunen. Beløpet faktureres av kommunen 2 ganger i året. I 2026 så betalte leiligheten kr. 0,- i eiendomsskatt.

Info formuesverdi

Stortinget har vedtatt en ny modell for beregning av formuesverdi for bolig. Den nye utregningsmodellen beregner boligverdier basert på grunnkretser i stedet for kommuner, og skal benyttes fra og med inntektsåret 2026.

Dette kan medføre at markedsverdien settes høyere eller lavere enn tidligere og innebærer at både selger og megler kan benytte tall som ikke nødvendigvis er oppdaterte på tidspunktet for utarbeidelse av salgoppgaven.

Det tas derfor forbehold om at formuesverdien kan bli endret og eventuelt øke ved endelig fastsettelse i skatteåret.

For primærbolig utgjør formuesverdien 25 % av beregnet eller dokumentert markedsverdi opptil kr 10 000 000, og deretter 70 % av den delen som overstiger dette beløpet.

For sekundærbolig utgjør formuesverdien 100 % av beregnet eller dokumentert markedsverdi.

Andre utgifter

Ny eier må belage seg på bl.a. følgende faste løpende kostnader: Strøm, forsikring, felleskostnader og ellers løpende abonnement som TV/Internett.

Forbruk og utgifter vil variere avhengig av antall medlemmer i husstanden, ønsket innetemperatur, fordelsavtaler, kanalvalg, hastighet på internett etc.

Kjerneinformasjon

Kommentar fellesgjeld

Leilighetens andel av gjelden:
Bank: OBOS-banken AS
Lånenummer: 98207954985
Restsaldo: 26 295,36
Kapitalkostnader: 225,04
Administrasjonsavtale: Nei

Bank: OBOS-banken AS
Lånenummer: 98208487582
Restsaldo: 136 488,64
Kapitalkostnader: 860,01
Administrasjonsavtale: Nei

Bank: OBOS-banken AS
Lånenummer: 98208737295
Restsaldo: 69 179,90
Kapitalkostnader: 309,85
Administrasjonsavtale: Nei

Sum andel fellesgjeld (kun lån) kr 231 963,90,-, pr. dags dato.

OFFENTLIGE FORHOLD

Ferdigattest/Midlertidig brukertillatelse

Det foreligger innflyttingsattest på eiendommen datert 30.07.1962.

Ferdigattest er en sluttattest fra bygningsmyndighetene om at et søknadspliktig tiltak er ferdigstilt. At evt. ferdigattest / midl. brukstillatelse eksisterer, gir ingen garanti for at det ikke er utført arbeid som ikke er byggemeldt eller godkjent.

Det foreligger godkjente byggetegninger oversendt fra Lillestrøm kommune datert 07.01.60 - Som samsvarer med dagens bruk.

Ferdigattest/brukstillatelse datert

Søndag, 29. juli 1962

Tinglyste heftelser og rettigheter

På eiendommen er det tinglyst følgende heftelser og rettigheter som følger eiendommens matrikkel ved overskjøting til ny hjemmelshaver:

3205/81/1674/13:
04.05.2026 - Dokumentnr: 480305 - Registerenheten kan ikke disponeres over uten samtykke fra rettighetshaver
Rettighetshaver: Aure & Valskaar AS
Org.nr: 980 132 455
Elektronisk innsendt

31.01.1986 - Dokumentnr: 100873 - Seksjonering
Opprettet seksjoner:
Snr: 13
Formål: Bolig
Sameiebrøk: 72/3240

GNR. 81 BNR. 1674 ER OPPDELT I 51 SEKSJONER.
GNR. 81 BNR. 1716 ER OPPDELT I 54 SEKSJONER.
SEKSJONENE HAR
BETEGNELSER FRA OG MED SNR 52 TIL OG MED SNR 105

01.01.2020 - Dokumentnr: 1900941 - Omnummerering ved kommuneendring
Tidligere: Knr:0231 Gnr:81 Bnr:1674 Snr:13

01.01.2024 - Dokumentnr: 191865 - Omnummerering ved kommuneendring
Tidligere: Knr:3030 Gnr:81 Bnr:1674 Snr:13

Regulerings- og arealplaner

Eiendommen ligger i et område regulert til blokkbebyggelse - bolig.
Eiendommen grenser mot sydvest til eiendom avsatt til offentlig institusjon (i dag eldreboliger/gamlehjem) i reguleringsplanen.
Det er for tiden ingen regulerings saker under behandling som berører denne eiendommen.

Ihht kommunens kartmateriale og DOK-analyse så er følgende tatt med:

Eiendommen ligger delvis i gul støysone mot vei.
Eiendommen ligger i et område med moderat/lav aktsomhetsgrad for radon.

Eiendommen ligger i et område definert som prioritert byvekstsone.

Eiendommen ligger i et aktsomhetsområde for flom - potensielt flomfarreområde.

I flg. kommunens temakart for marin leire, er eiendommen del av et område (store deler av Lillestrøm kommune) under opprinnelig marin grense og med stor mulighet for marin leire.

Kopi av DOK-analyse, reguleringskart og reguleringsbestemmelser kan sees hos megler.

Vei/Vann/Avløp

Eiendommen har adkomst fra offentlig vei til privat vei utenfor blokkene. Eiendommen er tilknyttet kommunalt ledningsnett via private stikkledninger. Eier er selv ansvarlig for private stikkledninger til bygningen. For private fellesledninger er det normalt solidarisk vedlikeholdsplikt.

Radonmåling

Det gjøres oppmerksom på at det ved utleie er krav til å gjennomføre radonmåling, og at forsvarlige nivåer skal kunne dokumenteres. Kravet gjelder alle typer utleieboliger, inkludert leiligheter og hybler i tilknytning til egen bolig, såfremt det betales husleie. I de tilfeller hvor det ikke er opplyst at selger har kunnskap om eiendommens radonnivå må kjøpere som ønsker å leie ut hele eller deler av eiendommen, særskilt være oppmerksom på at de overtar ansvaret for den usikkerheten dette medfører. Se <http://www.nrpa.no> for nærmere informasjon.

Kjerneinformasjon

Vi gjør oppmerksom på at ovennevnte totalsum er beregnet ut fra kjøpesum tilsvarende prisantydning. Det tas forbehold om endring i gebyrer.

Betalingsbetingelser

Kjøpesum med tillegg av omkostninger skal være disponibelt på meglers klientkonto innen overtagelse. Normalt innebærer dette at fullt oppgjør må være innbetalt på meglers klientkonto senest to virkedager før avtalt overtagelsesdato. Eventuelle vilkår knyttet til innbetalingen, eksempelvis pantedokument som skal tinglyses til fordel for kjøpers bank, må være megler i hende i god tid før overtagelse kan finne sted.

Kjøpesummen skal innbetales fra norsk finansinstitusjon og/eller kjøpers konto i norsk finansinstitusjon. Eventuell egenkapital skal innbetales i én samlet betaling fra kjøpers egen konto i norsk finansinstitusjon.

Alle eiendomsmeulingsforetak har lovpålagt forsikring av klientmidler begrenset oppad til kr 45 mill. Enkelt saker er forsikret inntil kr 15 mill. Dersom kjøpers låneinstitusjon krever tilleggsforsikring ved omsetning over 15 millioner, må kjøper selv eller dennes låneinstitusjon dekke utgiftene forbundet med dette.

Lovanvendelse

Eiendommen selges etter reglene i avhendingsloven. Salgsoppgaven er basert på de opplysningene selger har gitt til megler, den bygningsfagkyndiges tilstandsrapport, samt opplysninger innhentet fra kommunen, Kartverket og andre tilgjengelige kilder. Selger har godkjent salgsoppgaven. Det er viktig at kjøper setter seg grundig inn i alle salgsdokumentene, herunder salgsoppgave, tilstandsrapport og selgers egenerklæring. Kjøper anses kjent med forhold som er tydelig beskrevet i salgsdokumentene, og slike forhold kan ikke påberopes som mangler. Dette gjelder uavhengig av om kjøper har lest dokumentene. Alle interessenter oppfordres til å undersøke eiendommen nøye, gjerne sammen med fagkyndig før bud inngis. Kjøper som velger å kjøpe usett kan ikke gjøre gjeldende som mangel noe han burde blitt kjent med ved undersøkelsen. Dersom det er behov for avklaringer, anbefaler vi at interessenter rådfører seg med eiendomsmegler eller egne rådgivere før det legges inn bud.

En bolig som har blitt brukt i en viss tid, har vanligvis blitt utsatt for slitasje og skader kan ha oppstått. Slik bruksslitasje må kjøper regne med, og det kan avdekkes enkelte forhold etter overtakelse som nødvendiggjør utbedringer. Normal slitasje og skader som nødvendiggjør utbedring, er innenfor hva kjøper må forvente og vil ikke utgjøre en mangel. Kjøper og selgers rettigheter og plikter reguleres av avtalen mellom partene, samt informasjonen som har vært tilgjengelig for kjøperen i forbindelse med handelen. Avtalen utfylles av avhendingsloven, og det gjelder ulike avtalevilkår avhengig av om kjøper er forbrukerkjøper eller ikke. Dette er nærmere beskrevet nedenfor.

Adgang til utleie

Seksjonseieren disponerer fritt over egen seksjon med de begrensningene som følger av sameieforholdet og eierseksjonsloven, jf. eierseksjonsloven § 24. Seksjonseieren kan fritt selge, pantsette og leie ut sin egen seksjon.

Korttidsutleie av hele boligseksjonen i mer enn 90 døgn årlig er ikke tillatt. Med korttidsutleie menes utleie i inntil 30 døgn sammenhengende. Grensen på 90 døgn kan fravikes i vedtektene og kan i så fall settes til mellom 60 og 120 døgn. Slik beslutning krever et flertall på minst to tredjedeler av de avgitte stemmene på årsmøtet.

Sameiets styre skal underrettes skriftlig om alle overdragelser og leieforhold.

Det er krav til forsvarlige radonnivåer på utleieboliger. I de tilfeller hvor det ikke særskilt er opplyst at selger har kunnskap om eiendommens radonnivå må kjøpere som ønsker å leie ut hele eller deler av eiendommen, særskilt være oppmerksom på at de overtar ansvaret for den usikkerheten dette medfører. Se <http://www.nrpa.no> for nærmere informasjon.

Konsesjon

Eiendommen er ikke konsesjonspliktig

Odelsrett

Det er ikke odel på eiendommen.

PRISANTYDNING INKLUDERT OMKOSTNINGER

Omk. kjøper beskrivelse

4 700 000,00 (Prisantydning)
231 963,00 (Andel av fellesgjeld)

4 931 963,00 (Pris inkl. fellesgjeld)

Omkostninger

12 900,00 (Boligkjøperforsikring * (valgfritt))
123 270,00 (Dokumentavgift)
260,00 (Panteattest kjøper)
545,00 (Tinglysningsgebyr pantedokument)
545,00 (Tinglysningsgebyr skjøte)

124 620,00 (Omkostninger totalt (uten Boligkjøperforsikring))
137 520,00 (Omkostninger totalt (med Boligkjøperforsikring))

5 056 583,00 (Totalpris inkl. omkostninger (uten Boligkjøperforsikring))
5 069 483,00 (Totalpris inkl. omkostninger (med Boligkjøperforsikring))

På grunn av ulike avtalevilkår kan selger vurdere bud fra en som ikke er forbruker, ulikt fra en forbrukers bud. Dersom kjøper ikke er forbruker, er selger sitt mulige mangelsansvar begrenset fordi eiendommen selges «som den er». Selger kan ikke ta «som den er» forbehold ovenfor en forbrukerkjøper. Selv et lavere bud fra en som ikke er forbruker kan foretrekkes fordi begrensningen i mulig mangelsansvar kan ha egenverdi for selger. Selger står fritt til å forkaste eller akseptere ethvert bud, og er for eksempel ikke forpliktet til å akseptere høyeste bud. Budgiver skal i budskjemaet avgi egenerklæring om budgiver er forbruker eller næringsdrivende/person som hovedsakelig handler som ledd i næringsvirksomhet.

Forbrukerkjøp - definisjon: Med forbrukerkjøp menes kjøp av eiendom når kjøperen er en fysisk person som ikke hovedsakelig handler som ledd i næringsvirksomhet.

Forbruker - avtalevilkår: Eiendommen har en mangel dersom den ikke er i samsvar med kravene som følger av avtalen, eller det foreligger brudd på bestemmelsene i avhendingsloven §§ 3-2 til 3-8. Hvis eiendommen ikke er i samsvar med det kjøperen må kunne forvente ut ifra alder, type og synlig tilstand, kan det være grunnlag for mangelskrav. Det samme gjelder hvis det er holdt tilbake eller gitt uriktige opplysninger om eiendommen. Dette gjelder likevel bare dersom man kan gå ut ifra at det virket inn på avtalen at opplysningen ikke ble gitt eller at feil uriktige opplysninger ikke blir rettet i tide på en tydelig måte. Boligen kan ha en mangel etter avhendingsloven § 3-3 dersom det er avvik mellom opplyst og faktisk innvendig areal, forutsatt at avviket er på 2% eller mer og minimum 1 kvm.

Ved beregning av et eventuelt prisavslag eller erstatning må kjøper selv dekke tap/kostnader opptil et beløp på kr. 10 000 (egenandel).

Ikke-forbruker (næringsdrivende) - definisjon: Hvis kjøper er en juridisk person, eller en fysisk person som hovedsakelig handler som ledd i næringsvirksomhet, vil kjøpet ikke anses som et forbrukerkjøp.

Ikke-forbruker - avtalevilkår: Eiendommen har en mangel dersom den ikke er i samsvar med kravene som følger av avtalen. Eiendommen selges «som den er», og selgers ansvar utover det konkret avtalte er da begrenset etter avhendingsloven § 3-9, første ledd andre setning. Avhendingsloven § 3-3 andre ledd fravikes, og hvorvidt boligens arealsvikt utgjør en mangel vurderes etter avhendingsloven § 3-8. Informasjon om kjøpers undersøkelsesplikt, herunder oppfordringen om å undersøke eiendommen nøye, gjelder også for kjøper som ikke anses som forbrukere.

Interessenter og kjøper må godta at selger og megler bruker elektronisk kommunikasjon i salgsprosessen.

Dersom kjøper er utenlandsk statsborger kreves det at

vedkommende har et såkalt D-nummer til erstatning for norsk personnummer. Rekvirering av D-nummer må sendes Kartverket samtidig med innsending av skjøtet for tinglysing. Skjøtet blir liggende i Kartverket inntil kjøper har fått D-nummeret av Skatteetaten. Når Kartverket har mottatt D-nummeret fra Skatteetaten, vil skjøtet bli tinglyst umiddelbart. Rekvirering av D-nummer i forbindelse med tinglysing av skjøte vil ofte medføre at oppgjør og utbetaling til selger blir forsinket med noen uker. Kjøper må i disse tilfellene enten ta forbehold i bud om forsinket utbetaling til selger, eller være forberedt på å dekke forsinkelsesrenter til selger. Kontakt ansvarlig megler for informasjon før budgivning.

ØVRIGE KJØPSFORHOLD

Overtakelse

Overtakelse etter avtale med selger. Interessenter oppfordres til å angi ønsket overtakelse i budskjema.

Skjøte sendes for tinglysing i forbindelse med oppgjøret. Oppgjør forutsetter at det er gjennomført overtagelse og at partene har signert en overtakelsesprotokoll og sendt denne til oppgjørsavdelingen slik som avtalt i kontrakt. Det forutsettes at skjøte tinglyses i kjøpers navn. Hvis interessenter mot formodning ikke ønsker tinglysing av skjøte må det tas forbehold om dette i kjøpetilbudet.

Budgivning

Bud kan legges inn på nettannonsen på "gi bud" knappen eller via hjemmesiden. Ved elektronisk budgivning så kan bud legges inn trygt og enkelt med bank-ID. Megler kan også kontaktes for tilsendelse av budkjema og budskjema finnes også i salgsoppdraget.

All budgivning må foregå ved skriftlighet. Ta kontakt med megler dersom det er behov for bistand for å inngi bud.

Eiendomsmegler skal legge til rette for en forsvarlig avvikling av budrunden og kan ikke videreformidle bud med en kortere akseptfrist enn kl. 12.00 første virkedag etter siste annonserte visning. Etter klokken 11:30 anbefaler vi akseptfrist på minimum 30 minutter.

Megler kan ikke formidle bud med forbehold om at budet eller forbehold i budet skal holdes skjult (hemmelig) for andre budgivere og interessenter.

Megler tar ikke noe ansvar for forsinkelser på el- eller telenettet. Under budrunden kan akseptfristene kortes inn ved mottakelse av nye bud. Akseptfristen fra kjøper er absolutt. Det betyr at dersom selger velger å akseptere budet, må kjøper meddeles aksept innen utløpet av akseptfristen. Dersom du utsetter inngivelse av bud til tett opp mot akseptfristen er det en reell fare for at eiendommen kan bli solgt før ditt bud fremkommer til megler.

Boligselgerforsikring

Selger har tegnet boligselgerforsikring. Selgers egenerklæringskjema er vedlegg til dette prospekt. Forsikringsvilkår kan fås ved henvendelse til megler.

Boligkjøperforsikring

Mange kjøpere har anledning til å tegne boligkjøperforsikring. Vedlagt i salgsoppdraget følger informasjon om Boligkjøperforsikring fra Söderberg & Partners. Boligkjøperforsikring er en rettshjelpsforsikring som gir trygghet og profesjonell juridisk hjelp dersom det oppdages uventede feil eller mangler ved boligen de neste fem årene. Les mer om Boligkjøperforsikring i vedlagte materiell eller på <https://www.soderbergpartners.no/eiendom/boligkjoper/>.

Innbo og løøsere

Med mindre annet er uttrykkelig avtalt gjelder NEF's normgivende liste over løøsere og tilbehør, se vedlagt liste til salgsoppdraget. Til orientering er det full avtalefrihet om hva som skal følge med bolig og fritidsbolig ved salg. I de tilfeller det medfølger hvitevarer i handelen, overleveres disse uten noen form for garanti utover leverandørgaranti.

Eier

Karoline Hansen
Margrethe Hansen

Tilbud på lånefinansiering

Vi bistår gjerne med å etablere kontakt med ulike banker, men vi har ingen fast bankforbindelse som vi benytter. Vi mener at vilkårene i ulike finansinstitusjoner varierer fra kundegruppe til kundegruppe, og kan derfor ikke anbefale en bestemt bank, men hjelper mer enn gjerne med å finne en bank som kan tilby deg gode lånevilkår.

Meglernes vederlag

Det er avtalt provisjonsbasert vederlag tilsvarende 0,90% av salgssum.

I tillegg kommer følgende faste vederlag: Kredittkostnad kr 4 500,00, Markedspakke kr 25 800,00, Oppgjørshonorar kr 6 900,00, Spørring i grunnboken kr 890,00, Tilretteleggingsgebyr kr 16 000,00, Visning (pr. stk. / pr. time) / overtagelse kr 2 950,00. Sum faste vederlag kr. 57 040.

I tillegg kommer følgende utlegg og andre utgifter: Utlegg kommunale opplysninger kr 5 665,00, Utlegg opplysninger forretningsfører kr 5 200,00, Utlegg tinglysningsgebyr sikringsobligasjon/urådighet kr 545,00, Eierskiftegebyr, selger kr 6 725,00, Tilstandsrapport (faktura fra takstmann) kr 10 500,00. Sum utlegg og andre utgifter kr. 28 635.

Totale kostnader kr. 85 675.

Dersom Oppdraget blir sagt opp av Oppdragsgiver før oppdragstidens utløp uten at salg er kommet i stand har Megler ikke krav på vederlag, foruten tilretteleggingsgebyr,

vederlag for avholdte visninger, og markedsføring (med tillegg av evt. ytterligere avtalt markedsføring) dersom provisjonsbasert eller fastpris vederlag er valgt. Dekning av utlegg kan kreves i samsvar med avtalen uten hensyn til oppsigelsen.

Dersom oppdraget utløper uten at handel er kommet i stand, og oppdraget ikke blir fornyet har Megler ikke krav på vederlag, foruten tilretteleggingsgebyr, vederlag for avholdte visninger, og markedsføring (med tillegg av evt. ytterligere avtalt markedsføring) dersom provisjonsbasert eller fastpris vederlag er valgt. Dekning av utlegg kan kreves i samsvar med avtalen uten hensyn til oppsigelsen. Proaktiv Gruppen AS og eiendomsmeglingsforetakene som er tilknyttet Proaktiv har samarbeid med forskjellige foretak som tilbyr forbrukerne produkter eller tjenester i forbindelse med et salgsoppdrag. Våre samarbeidspartnere er: Söderberg & Partners AS - formidler av boligkjøperforsikring, Gjensidige - formidler av boligselgerforsikring, Meglerfront - leverandør av digitale oppgjørsskjemaer og overtakelsesprotokoller som også inneholder tilbud til forbruker om tilpassede strøm-, internett - og alarmtjenester, Vend Marketplaces AS og Bomega AS - markedsplasser på nett, Schibsted - markedsføring i SOME, Eiendomsverdi - formidler av nabolagsprofiler. Hvilke produkter/ tjenester kjøper og selger får i forbindelse med oppdraget, kan variere ut fra hvor i landet eiendommen ligger.

Personopplysningsloven

Vi gjør oppmerksom på at vi lagrer personopplysninger på interessenter, budgivere og kjøpere. Videre opplyser vi at mulighetene for å slette sine personopplysninger er begrenset, som følge av at eiendomsmeglingsforetak har plikt til å oppbevare kontrakter og dokumenter i minst 10 år, iht. eiendomsmeglingsforskriften. Du kan lese om vår behandling av personopplysninger i vår personvernerklæring på <https://proaktiv.no/personvernerklæring>

Hvitvaskingsreglene

Det følger av lov om tiltak mot hvitvasking og terrorfinansiering at meglerforetaket er forpliktet til å foreta kundetiltak av begge parter i handelen. For oppdragsgiver skjer dette i forbindelse med inngåelse av oppdraget, og for kjøper på tidspunkt for kontraktsinngåelse. Dersom slik kundekontroll ikke kan gjennomføres, er meglerforetaket pålagt å avstå fra gjennomføring av oppgjøret. Partene er selv ansvarlig for eventuelle kostnader og ansvar dette kan medføre uten at det kan anføres et kontraktsrettslig ansvar overfor meglerforetaket.

Vedlegg til salgsoppdraget

Vedleggene er en del av den komplette salgsoppdraget. Det er viktig at interessenter setter seg godt inn i vedleggene og kontakter megler med eventuelle spørsmål før bud inngis.

VEDLEGG



Energiattest for flerboligbygg

Attesten gjelder	Energiattester LUND BOLIGSAMEIE
Antall registrerte enheter	3
Postnummer	2000
Sted	LILLESTRØM
Kommunenavn	Lillestrøm
Gårdsnummer	81
Bruksnummer	1674
Seksjonsnummer	—
Andelsnummer	—
Festenummer	—
Bygningsnummer	150930286
Merkenummer	Energiattest-2025-241533
Dato	20.12.2025
Innmeldt av	OBOS Prosjekt AS

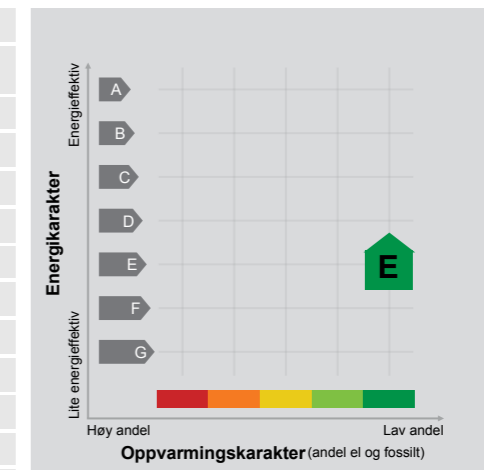

Energimerket angir boligens energistandard. Energimerket består av en energikarakter og en oppvarmingskarakter, se i figuren. Energimerket symboliseres med et hus, hvor fargen viser oppvarmingskarakter, og bokstaven viser energikarakter.

Energikarakteren angir hvor energieffektiv boligen er, inkludert oppvarmingsanlegget. Energikarakteren er beregnet ut fra den typiske energibruken for boligtypen. Beregningene er gjort ut fra normal bruk ved et gjennomsnittlig klima. Det er boligens energimessige standard og ikke bruken som bestemmer energikarakteren. A betyr at boligen er energieffektiv, mens G betyr at

boligen er lite energieffektiv. En bolig bygget etter byggeforskriftene vedtatt i 2010 vil normalt få C.

Oppvarmingskarakteren forteller hvor stor andel av oppvarmingsbehovet (romoppvarming og varmtvann) som dekkes av elektrisitet, olje eller gass. Grønn farge betyr lav andel el, olje og gass, mens rød farge betyr høy andel el, olje og gass. Oppvarmingskarakteren skal stimulere til økt bruk av varmepumper, solenergi, biobrensel og fjernvarme.

Om bakgrunnen for beregningene, se www.enova.no/energimerking.

Målt energibruk

Brukeren har valgt å ikke oppgi målt energibruk.

Aure og Valskaar AS



Egenerklæring

Alexander Kiellands gate 15B, 2000 LILLESTRØM

10 May 2026

Informasjon om eiendommen

Adresse	Postadresse	Enhetsnummer
Alexander Kiellands gate 15B	Alexander Kiellands gate 15B	

Opplysninger om selger og salgsobjekt

Er boligen en del av et sameie, aksjeselskap eller borettslag?

 Ja Nei

Driver du med omsetning eller utvikling av eiendom?

 Ja Nei

Når kjøpte du boligen?

Oktober 2021.

Har du selv bodd i boligen?

 Ja Nei

Når og hvor lenge har eieren bodd i boligen? Hvis det er lengre perioder eieren ikke har bodd i boligen er det fint om du oppgir dette. Her kan du også oppgi annen relevant informasjon om eierskapet.

Begge eiere har bodd i boligen siden desember 2021.

Informasjon om eksisterende husforsikring

Tryg Forsikring Nuf-39, 6603156

Informasjon om selger

Selger

Hansen, Karoline

Selger

Hansen, Margrethe

Forbehold

Selger tar spesifikt forbehold om feil og mangler som er beskrevet i egenerklæringskjemaet.

Side 1



Boligkjøper anses å kjenne til forholdene som er omtalt i dette egenerklæringskjemaet. Disse forholdene kan ikke gjøres gjeldende som feil eller mangler senere.

Boligkjøper oppfordres til å selv undersøke eiendommen grundig.

Våtrom

1 Har det vært feil på bad, vaskerom eller toalettrom?

 Ja Nei, ikke som jeg kjenner til

2 Er det utført arbeid på bad, vaskerom eller toalettrom?

 Ja Nei, ikke som jeg kjenner til

2.1.1 Navn på arbeid

Nytt arbeid

2.1.2 Årstall

2022

2.1.3 Hvordan ble arbeidet utført?

 Faglært Ufaglært

2.1.7 Fortell kort hva som ble gjort av ufaglærte

Byttet baderomsinnredning, dusjarmatur, og satt inn dusjvegg.

Tak, yttervegg og fasade

3 Har det lekket vann utenfra og inn, eller er det sett andre tegn til fukt?

 Ja Nei, ikke som jeg kjenner til

4 Er det utført arbeid på tak, yttervegg, vindu eller annen fasade?

 Ja Nei, ikke som jeg kjenner til

Kjeller

5 Har sameiet eller borettslaget hatt problemer med fukt, vann eller oversvømmelse i kjeller eller underetasje?

 Ja Nei, ikke som jeg kjenner til

6 Har boligen kjeller, underetasje eller andre rom under bakken?

 Ja Nei

7 Er det observert vann eller fukt i kjeller, krypkjeller eller underetasje?

 Ja Nei, ikke som jeg kjenner til

8 Er det utført arbeid med drenering?

Side 2



Ja Nei, ikke som jeg kjenner til

Elektrisitet

9 Har det vært feil på det elektriske anlegget?

Ja Nei, ikke som jeg kjenner til

10 Er det utført arbeid på det elektriske anlegget?

Ja Nei, ikke som jeg kjenner til

10.1.1 Navn på arbeid

Nytt arbeid

10.1.2 Årstall

2023

10.1.3 Hvordan ble arbeidet utført?

Faglært Ufaglært

10.1.4 Fortell kort hva som ble gjort av faglærte

Oppgradering av sikringsskap i kjelleren til sameiet.

10.1.5 Hvilket firma utførte jobben?

Ukjent

10.1.6 Har du dokumentasjon på arbeidet?

Ja Nei

Rør

11 Har eiendommen privat vannforsyning (ikke tilknyttet det offentlige vannettet), septik, pumpekum, brønn, avløpskvern eller liknende?

Ja Nei, ikke som jeg kjenner til

12 Har det vært feil på utvendige eller innvendige avløpsrør eller vannrør?

Ja Nei, ikke som jeg kjenner til

13 Er det utført arbeid på utvendige eller innvendige avløpsrør eller vannrør?

Ja Nei, ikke som jeg kjenner til

13.1.1 Navn på arbeid

Nytt arbeid

13.1.2 Årstall

2023

13.1.3 Hvordan ble arbeidet utført?

Faglært Ufaglært

13.1.4 Fortell kort hva som ble gjort av faglærte

Stoppekraner i kjelleren til sameiet ble byttet.

Side 3



13.1.5 Hvilket firma utførte jobben?

Ukjent

13.1.6 Har du dokumentasjon på arbeidet?

Ja Nei

Ventilasjon og oppvarming

14 Er det eller har det vært nedgravd oljetank på eiendommen?

Ja Nei, ikke som jeg kjenner til

15 Har det vært feil på varmeanlegg eller ventilasjonsanlegg?

Ja Nei, ikke som jeg kjenner til

16 Er det utført arbeid på varmeanlegg eller ventilasjonsanlegg?

Ja Nei, ikke som jeg kjenner til

16.1.1 Navn på arbeid

Nytt arbeid

16.1.2 Årstall

2023

16.1.3 Hvordan ble arbeidet utført?

Faglært Ufaglært

16.1.4 Fortell kort hva som ble gjort av faglærte

Byttet fra fjernvarme til bergvarme i sameiet.

16.1.5 Hvilket firma utførte jobben?

Ukjent

16.1.6 Har du dokumentasjon på arbeidet?

Ja Nei

Skjevheter og sprekker

17 Er det tegn på setningsskader eller sprekker i for eksempel grunnmur eller fliser?

Ja Nei, ikke som jeg kjenner til

18 Har det vært feil eller gjort endringer på ildsted eller pipe?

Ja Nei, ikke som jeg kjenner til

Sopp og skadedyr

19 Har det vært skadedyr i boligen eller andre bygninger på eiendommen?

Ja Nei, ikke som jeg kjenner til

Side 4



20 Har det vært skadedyr i fellesområdene til sameiet eller borettslaget?

Ja Nei, ikke som jeg kjenner til

21 Har det vært mugg, sopp eller råte i boligen eller andre bygninger på eiendommen?

Ja Nei, ikke som jeg kjenner til

Beskriv omfanget

Fukt i tak på terrassen fra leiligheten over. Lund boligsameie tar fullt ansvar for å utbedre dette.

22 Har det vært mugg, sopp eller råte i sameiet eller borettslaget?

Ja Nei, ikke som jeg kjenner til

Planer og godkjenninger

23 Mangler boligen eller andre bygninger brukstillatelse eller ferdigattest for søknadspåtlitige tiltak?

Ja Nei, ikke som jeg kjenner til

24 Har du bygd på eller gjort om kjeller, loft eller annet til boligrom?

Ja Nei

25 Selges eiendommen med utleiedel som leilighet, hybel eller lignende?

Ja Nei

27 Er det utført radonmåling?

Ja Nei, ikke som jeg kjenner til

28 Er det andre forhold av betydning eller sjenanse for eiendommen eller nærområdet?

Ja Nei, ikke som jeg kjenner til

29 Foreligger det planer eller bestemmelser som kan medføre endringer av felleskostnader eller fellesgjeld?

Ja Nei, ikke som jeg kjenner til

Hvilke planer? Hvor stor endring vil kostnadene og/eller gjelden medføre?

Vinduer og balkongdør skal byttes ut i uke 35-36.
Økning på felleskostnader er allerede gjort.

30 Er sameiet eller borettslaget er involvert i konflikter av noe slag?

Ja Nei, ikke som jeg kjenner til

Andre opplysninger

31 Har ufaglærte utført arbeid som normalt bør utføres av faglærte? Du trenger ikke gjenta noe du allerede har nevnt.

Ja Nei, ikke som jeg kjenner til

Side 5

32 Har du andre opplysninger om boligen eller eiendommen utover det du har svart?

Ja Nei, ikke som jeg kjenner til

Skriv opplysningene her:

Felles elbilladere i sameiet.
Bang Ohufsen TV med surround anlegg medfølger kjøpet.
TV-panelet blinker ut noen sekunder på dagtid. Trolig pga. dagslys/sollys.

Boligselgerforsikring

Boligen selges med boligselgerforsikring

En boligselgerforsikring gir trygghet for selger og kjøper, og kan dekke feil og mangler som enten ikke er opplyst om eller det ikke var kjennskap til da salget ble gjennomført.

Forsikringen er tegnet i Gjensidige Forsikring ASA

Forsikringsnummer 79478420

Side 6

Egenerklæringskjema

Name	Date	Name	Date
Karoline Hansen	2026-05-10	Margrethe Hansen	2026-05-10
Identification		Identification	
 Karoline Hansen		 Margrethe Hansen	

Egenerklæringskjema

Signed by:		
Karoline Hansen	10/05-2026	BankID OIDC
Margrethe Hansen	20:24:34	High
	10/05-2026	BankID OIDC
	20:27:24	High

 This document contains electronic signatures using EU-compliant PAdES - PDF
Advanced Electronic Signatures (Regulation (EU) No 910/2014 (eIDAS))

Tilstandsrapport

 Boligbygg med flere boenheter

 Alexander Kiellands gate 15 B, 2000
LILLESTRØM

 LILLESTRØM kommune

 gnr. 81, bnr. 1674, snr. 13



Norsk takst

Norsk takst er bransjeorganisasjonen for landets bygningsakkyndige og takstforetak, med om lag 1400 sertifiserte medlemmer fordelt på omtrent 1000 bedrifter. I boligomsetningen regnes takstrapportene som et helt avgjørende element i den informasjonen som gjøres tilgjengelig for kjøper. Årlig leverer medlemmene rundt 120.000 slike takster. Det gir unik oversikt over norske boliger, og bidrar til at alle oppdrag kan utføres med utgangspunkt i erfaringsbasert kvalitet.



Det stilles høye krav til utdanning, sertifisering og yrkesetikk. Norsk takst er opptatt av at boligomsetningen skal være trygg, og legger vekt på å opptre uavhengig av andre bransjeaktører. Bygningsakkyndige fakturerer sine tjenester uten hensyn til hvilken pris som oppnås, og skal heller ikke på annen måte ha noen egeninteresse knyttet til handelen.

Uavhengighet og god fagkunnskap har over tid bygget troverdighet og tillit. Både selger og kjøper skal kunne stole på bygningsakkyndiges vurderinger. For tilfeller der det likevel skulle oppstå misnøye med utført arbeid, har vi sammen med Forbrukerrådet etablert en klagenemnd.

Norsk takst har en sentral rolle i utviklingen av norske standarder, regler og profesjonsprinsipper, og representerer bransjen i alle relevante internasjonale fora. Dette sikrer at norske bygningsakkyndige tidlig kan tilpasse seg krav og bransjetrender fra utlandet, samtidig som takseringsfaget får en norsk stemme på verdensbasis. Organisasjonen bidrar i næringspolitisk sammenheng, og har vært en pådriver for å sikre at lover og regler gir trygghet for forbrukerne i boligomsetningen.

Sum areal alle bygg: BRA: 83 m² BRA-i: 67 m²



Befaringsdato: 08.05.2026 Rapportdato: 11.05.2026 Oppdragsnr.: 13907-3666 Eiendomsverdi ref nr: JN4860

Autorisert foretak: Stigen Boligtakst AS

Sertifisert Takstingeniør: Jo Henrik Stigen



STIGEN Boligtakst AS

NITO

Rapportansvarlig

Jo Henrik Stigen
Uavhengig Takstingeniør
jo@takstpartner.no
922 68 566



STIGEN Boligtakst AS

Dette trenger du å vite om tilstandsrapporten



Hva er en tilstandsrapport?

En tilstandsrapport beskriver synlige skader/avvik eller tegn på skader/avvik på boligen. Rapporten fremhever vanligvis ikke positive egenskaper ved boligen.



Hva vurderer en bygningssakkyndig?

Den bygningssakkyndige vurderer boligen ut fra hva man kan forvente av en bygning av samme alder og type. Vurderingen gjøres som regel mot hvordan det var vanlig å bygge og regler som gjaldt da boligen ble oppført (søknadstidspunktet). Forhold som er vanlige for bygningens alder, slik som slitasje etter normal bruk regnes ikke som avvik.



Hva inneholder tilstandsrapporten?

Den bygningssakkyndige undersøker rom og bygningsdeler slik det kommer frem av [Forskrift til avhendingsloven](#). Tilstandsrapporten inneholder bare avvik som den bygningssakkyndige kan se eller kontrollere med enkle hjelpemidler. Det gjøres ikke nærmere undersøkelser slik som åpning av vegger eller andre bygningsdeler. I vegg mot våtrom og rom under terreng kan det borres et hull for å gjøre enkle undersøkelser slik som fuktspøk.

Når du kjøper en brukt bolig

Når du kjøper en brukt bolig, er det viktig å være oppmerksom på at dette ikke kan sammenlignes med å kjøpe en ny bolig. Måten boligen ble bygget på kan være annerledes enn i dag. Bygninger svekkes over tid, og utsettes for slitasje blant annet på grunn av bruk og vær og vind. Mange boliger fornyes helt eller delvis, noen i flere omganger, eller det oppføres tilbygg. Særlig for boliger som er pusset opp eller endret, er det viktig å merke seg at fornyelse av overflater ikke nødvendigvis betyr at bygningsdeler under er forbedret.

Vurdering mot byggeregler

Den bygningssakkyndige vil vurdere boligen mot hvordan det var vanlig å bygge og regler som gjaldt på søknadstidspunktet. Den bygningssakkyndige ser etter avvik som har betydning for og som reduserer boligens funksjon og verdi, og som kommer frem av forskrift til avhendingslova.

Noen bygningsdeler og forhold vil den bygningssakkyndige vurdere mot dagens regelverk. Etter dagens regelverk vil disse kunne få avvik og/eller TG2 eller TG3 uten at det nødvendigvis er krav om at avviket utbedres. Dette kan gjelde sluk, tettesjikt og fall på bad og vaskeom, forhold som gjelder sikkerhet mot brann, rekkverk, trapper osv.

Tilstandsrapporten beskriver ikke hele boligen

BYGNINGSSAKKYNDIGE SER FOR EKSEMPEL IKKE PÅ

- vanlig slitasje og normal vedlikeholdstilstand
- bagatellmessige forhold som ikke påvirker bygningens bruk eller verdi vesentlig
- etasjeskillere
- tilleggsbygg slik som garasje, bod, annek, naust også videre
- utvendige trapper
- støttemurer
- skjulte installasjoner
- installasjoner utenfor bygningen
- full funksjonstesting av el- og VVS-installasjoner
- geologiske forhold og bygningens plassering på grunnen
- bygningens planløsning
- bygningens innredning
- løsøre slik som hvitevarer
- utendørs svømmebasseng og pumpeanlegg
- bygningens estetikk og arkitektur
- bygningens lovlighet (bortsett fra bruksendringer, brannceller og forhold som åpenbart kan påvirke helse, miljø og sikkerhet)
- fellesarealer (med mindre boligeier har vedlikeholdsplikt for fellesarealer og dette er kjent for bygningssakkyndig, eller fellesarealet har en særlig tilknytning til boligen).

© iVerdi 2023 © Norsk takst 2023

Malen til denne rapporten, inkludert standardtekstene fra Norsk takst, er vernet etter åndsverkloven og kan kun benyttes av medlemsforetakene i Norsk takst og av takstingeniører som er sertifisert i slikt foretak, samt av kunder hos iVerdi og studenter hos NEAK. For andre aktører er eksemplarfremstilling av malen og standardtekster, som utskrift og annen kopiering til bruk som grunnlag for tilsvarende rapporter, bare tillatt når det er hjemlet i lov (kopiering til privat bruk, sitat o.l.) eller avtale med Norsk Takst ([Forside](#)) eller iVerdi ([Hjem-iVerdi](#)).

Utnyttelse i strid med lov eller avtale kan medføre erstatnings- og straffansvar.

Dette trenger du å vite om tilstandsrapporten

Tilstanden vurderes med ulike tilstandsgrader

Tilstanden gir uttrykk for en gitt forventet tilstand, blant annet vurdert ut fra alder og normal bruk. Ved Tilstandsgrad 0 (TG0) og Tilstandsgrad 1 (TG1) gir den bygningssakkyndige normalt ingen begrunnelse for valg av tilstandsgrad. Grunnen er at bygningen eller bygningsdelen da bare har normal slitasje. Ved skjulte konstruksjoner kan alder alene avgjøre tilstandsgrad. Når bygningssakkyndige anbefaler tiltak, for eksempel utbedringer, må brukeren av rapporten vurdere om tiltakene er nødvendige og lønnsomme. Når den bygningssakkyndige velger tilstandsgrad, baseres vurderingen på faste kriterier som følger av gjeldende bransjestandard for Teknisk tilstandsanalyse ved omsetning av bolig og Forskrift til avhendingslova.



TILSTANDSGRAD 0, TG0: INGEN AVVIK

Bygningsdelen skal være tilnærmet ny, ikke vise tegn på slitasje og det skal være lagt frem dokumentasjon på faglig god utførelse. Det er ingen merknader til delen.



TILSTANDSGRAD 1, TG1: MINDRE AVVIK

Bygningsdelen skal bare ha normal slitasje, og straktiltak skal ikke anses som nødvendig. Graden kan også brukes når delen er ny, men der dokumentasjon på faglig god utførelse mangler.



TILSTANDSGRAD 2, TG2: VESENTLIGE AVVIK OG MINDRE AVVIK SOM ETTER NS 3600 GIR TG 2

Bygningsdelen skal enten ha feil utførelse, en skade eller symptomer på skade, sterk slitasje eller nedsatt funksjon. Graden gis når bygningsdelen trenger vedlikehold eller tiltak i nær fremtid. Graden skal også brukes når delen er gammel og det er grunn til å varsle om faren for skader på grunn av alderen, eller når det er grunn til å overvåke delen spesielt på grunn av fare for større skader eller følgeskader.



TILSTANDSGRAD 3, TG3: STORE ELLER ALVORLIGE AVVIK

Denne tilstandsgraden brukes ved kraftige tegn på forhold som man må regne med trenger utbedring straks eller innen kort tid. Det er påvist funksjonssvikt eller sammenbrudd.



IKKE UNDERSØKT/IKKE TILGJENGELIG FOR UNDERSØKELSE

Det kan være avvik/skader som ikke er avdekket.

Informasjon om utbedringskostnader

Utbedringskostnadene i rapporten er sjablongmessige anslag basert på observerte forhold som feil, skader eller uregelmessigheter, samt foreslåtte tiltak. Disse anslagene er veiledende, angis i fem intervaller, er basert på generelle erfaringstall, og må ikke forveksles med konkrete pristilbud fra håndverkere eller entreprenører. Faktiske kostnader kan variere betydelig, avhengig av individuelle valg, materialpriser og markedsforhold. For å få en nøyaktig vurdering av utbedringskostnadene anbefales ytterligere undersøkelser og innhenting av flere pristilbud fra kvalifiserte fagfolk. Slike anslag gis for TG3, der dette er mulig.



Tiltak under kr 20 000



Tiltak mellom kr 20 000 – 100 000



Tiltak mellom kr 100 000 – 200 000



Tiltak mellom kr 200 000 – 500 000



Tiltak over kr 500 000

Beskrivelse av eiendommen

Basert på visuell befaring, enkle fuktindikasjonsmålinger, stikktakinger, opplysninger fra rekvirent og offentlige registre, har takstmannen kommet frem til følgende konklusjon på den tekniske tilstanden på leiligheten:

Dette er en tilstandsrapport på leilighet hvor det kun gjøres vurderinger innvendig. Den vurderte leiligheten ligger i 2. etasje og det medfølger bodet.

Innvendige overflater og innredninger er forhold som i stor grad er avhengig av smak, ønsker og behov. Som det fremkommer i rapporten er det registrert enkelte symptomer på avvik fra normal tilstand. Men stor sett som følge av alder, bruk og forventet levetid. Foruten enkelte avvik og oppgraderingsbehov gir boligen et normalt godt inntrykk i forhold til alder. Ny eier vurderer selv behovet for innvendige oppgraderinger. For detaljer henvises det til byggebeskrivelse.

All informasjon om eiendommen med bygg er gitt av selger.

Det er ikke gitt informasjon til takstmann som tilsier at det er skader, problemer med skadedyr eller maur.

For ytterligere informasjon og andre viktige bemerkninger se under egne premisser og byggebeskrivelser med respektive tilstandsgrader.

Befaringen er utført med begrensninger av at boligen var fullt møblert og bebodd. Det er kun flyttet på mindre møbler, esker eller lignende, dersom det har vært grunn til å mistenke at det skulle skjule betydelige forhold. Dette betyr at det kan være hakk, slitasje og andre forhold som ikke er avdekket på befaringsdagen.

Selv om mange forhold er beskrevet i rapporten, kan det være skjulte feil og / eller mangler som ikke er avdekket. Riving av rom/ bygningsdeler vil kunne avdekke feil eller mangler som ikke var mulig å avdekke på befaringsdagen.

Boligbygg med flere boenheter - Byggeår: 1962

UTVENDIG [Gå til side](#)

Boligblokk med bærende konstruksjoner, etasjeskillere og leilighetsskillende vegger i betong/mur, Saltakskonstruksjon i tre tekket med takstein. Yttertak er ikke besikket. Leilighetene har adkomst via felles oppgang. Yttervegger over grunnmur som utvendig er forblendet med pussede flater.

Vinduer med 2 og 3 lags isoler glass med produksjonsår 1982/87. 1-lags glass på innglasset balkong.

En B-30 og db-35 ytterdør med ekstra sikkerhetslås og med kikkehull. 3 lags isolerglass terrassedør fra 1982

Utgang fra stue til en innglasset balkong på ca. 8m2.

INNVENDIG [Gå til side](#)

Overflatebehandling gulv: Laminatgulv.
Overflatebehandling vegger: Malte glatte flater.
Overflatebehandling himling: Malte glatte flater, . Stedvis montert downlights. Ukjent hvordan spotter er montert/forseglet. Integrert høytaler på soverommene.

Støpt dekke som etasjeskille.
Det er kun gjort punktmålinger av gulvet på befaringen. Svanker eller lignende kan forekomme. Stikkprøver er foretatt i minst to rom, i hver etasje hvis boligen har det.
Boligen er møblert, noe som begrenser muligheten for å kontrollere eventuelle skjevheter i konstruksjonen. Det anbefales at dette undersøkes nærmere dersom boligen er tømt for møbler.

VÅTROM [Gå til side](#)

Bad
Aktuell byggeforskrift er tekniske forskrifter i perioden 1997-2010. Dokumentasjon: ingen dokumentasjon.
Bad med fliser på gulv og vegger. Innredningen består av et underskap, servant, speil og armatur med stikk og ett innebygd badekar med dusjing direkte på vegg.
Det er nivilert fra terskel til sluk og det ble målt 3,5cm fall. Forhold under innebygd badekar ikke vurdert.
Opplegg for vaskemaskin og det er tilkoblet et vannklosett. Naturlig ventilasjon.

KJØKKEN [Gå til side](#)

Kjøkkeninnredning med stein benkeplate med nedfelt oppvaskkum med 1-greps blandebatteri. Fliser mellom over og underskap. Det er opplegg for oppvaskmaskin, integrert komfyr og nedfelt platetopp og det er tilkoblet en ventilator over kokeplass. Integrert mikrobølgeovn.
Det ble foretatt enkelt fuksøk med MMS søkeinstrument, det ble ikke registrert noe forskjellige verdier på kjøkkengulv.
Det er alltid en fordel å montere komfyrvakt på kjøkken.

TEKNISKE INSTALLASJONER [Gå til side](#)

Synlig vannrør av materialtype rør- i- rør system. Øvrig anlegg ligger skjult.
Anlegget er kun visuelt besikket da dette krever spesielt utstyr og kompetanse.
Ingen synlige lekkasjer på lett tilgjengelige steder.
Rørøpplegg og installasjoner er ikke vurdert utover visuell besiktigelse i denne rapporten, da dette krever spesiell kompetanse og autorisasjon.
Skal anleggets tilstand og utskiftningsbehov avklares må anlegget kontrolleres av en autorisert rørlegger.

Synlig avløpsrør av plast, øvrige avløpsrør ligger skjult.
Lufting og stakemuligheter på avløpsanlegg er ikke synlig eller vurdert av takstmannen da dette er boligbygg med flere boenheter.
Anlegget er kun visuelt besikket da dette krever spesielt utstyr og kompetanse.
Rørøpplegg og installasjoner er ikke vurdert utover visuell besiktigelse i denne rapporten, da dette krever spesiell kompetanse og autorisasjon.
Takstmann er ikke godkjent innenfor området VVS, det anbefales

Beskrivelse av eiendommen

derfor å få en autorisert rørlegger til å gjennomgå anlegget dersom dette er ønskelig. Røranlegget innbygd i konstruksjonen er ikke vurdert.

Varmtvann er felles i regi av borettslaget.
Det settes ikke TG og ikke videre vurdert..

Leiligheten blir oppvarmet med radiatorer og gulvvarme på badet. Det er ikke gitt informasjon om feil på anlegget.
Varmeinstallasjoner er ikke videre kontrollert eller funksjonstestet under befaringen og det gis ikke TG.

Anlegg med automatsikringer.

Arealer [Gå til side](#)

Forutsetninger og vedlegg [Gå til side](#)

Lovlighet [Gå til side](#)

Sammendrag av boligens tilstand

Fordeling av tilstandsgrader

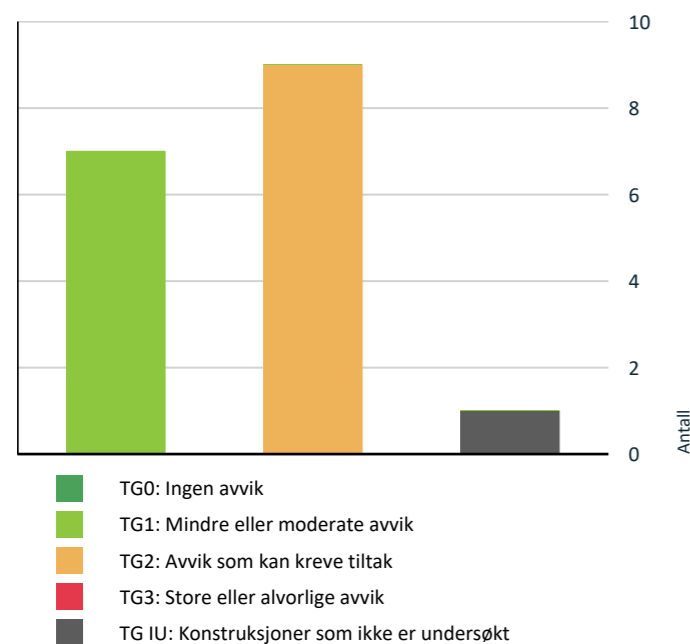

Vil du vite mer om tilstandsgrader? Se side 4.

Spesielt for dette oppdraget/rapporten

Oppdraget ble rekvirert av eier via megler og gikk ut på å avholde en Tilstandsrapport Bolig. Rapporten skal reflektere de byggetekniske forhold på befaringstidspunktet som er særlig relevante ved eierskifte. Det er ikke utført byggetekniske vurderinger vedrørende tilstand for borettslagets/sameiets bygg- og fellesarealer. Rapporten begrenser seg til leiligheten, og det som normalt vil omfattes av eiers selvstendige vedlikeholdsansvar som seksjons- eller andelseier. Normalt utgjør dette alt innenfor leilighetens/seksjonens/andelens vegger. Tilstandsrapporten tar derfor ikke for seg bygningens fellesdeler som for eksempel tak, yttervegger, grunnmur, drenering, og felles tekniske installasjoner.

Badet blir vurdert ut i fra visuelle observasjoner. Det er viktig å merke seg levetid og risiko ved vannbruk direkte på overflater. Sluk kan i mange tilfeller være vanskelig å vurdere om det er tette overganger og bruk av membran. Hvis det ikke foreligger dokumentasjon eller opplysninger fra selger blir flislagte gulv og vegger vurdert ut i fra at det må antas at det er lagt membran. Det vil alltid fra takstmann anbefales løsninger som tilsier at vannbruk direkte på overflater reduseres. Erfaringer med bad som er bygget av ufaglærte er at levetiden ofte er vesentlig lavere enn normalt.

Dersom det i rapporten er oppgitt årstall for når enkelte bygningsdeler er fornyet, er årstall oppgitt av eier/rekvirent og/eller i tidligere takst (hvis ikke annet er oppgitt) og er ikke kontrollert av undertegnede. Oppgitte årstall må anses som omtrentlige.

Det er sendt ut en ordrebekreftelse i forkant av oppdraget. I denne bekreftelsen etterspørres dokumentasjon. All dokumentasjon som er fremvist til meg er listet opp under "dokumenter". Ingen andre dokumenter er fremvist meg i forbindelse med oppdraget.

Potensielle kjøpere anbefales å samarbeide med bygningskyndig før budgivning både med befaring og med tolkning og forståelse av dette dokument for å ivareta sin undersøkelsesplikt og sikre rett forståelse av kvaliteten på objektet.

Oppsummering av avvik

Vil du vite mer? Se på rommet eller bygningsdelen senere i rapporten.

Boligbygg med flere boenheter

TG IU KONSTRUKSJONER SOM IKKE ER UNDERSØKT

Våtrom > 2. Etasje > Bad > Tilliggende konstruksjoner våtrom [Gå til side](#)

Sammendrag av boligens tilstand

TG 2 AVVIK SOM KAN KREVE TILTAK

- Utvendig > Vinduer** [Gå til side](#)
- Utvendig > Dører** [Gå til side](#)
- Utvendig > Balkonger, terrasser og rom under balkonger** [Gå til side](#)
- Innvendig > Etasjeskille/gulv mot grunn** [Gå til side](#)
- Tekniske installasjoner > Vannledninger** [Gå til side](#)
- Kjøkken > 2. Etasje > Kjøkken > Avtrekk** [Gå til side](#)
- Våtrom > 2. Etasje > Bad > Overflater vegger og himling** [Gå til side](#)
- Våtrom > 2. Etasje > Bad > Sluk, membran og tettesjikt** [Gå til side](#)
- Våtrom > 2. Etasje > Bad > Ventilasjon** [Gå til side](#)

HELSE, MILJØ OG SIKKERHET

Forhold som åpenbart kan medføre fare for helse, miljø og sikkerhet

- Det er ikke foretatt radonmålinger, og bygget er heller [Gå til side](#) ikke utført med radonsperre.

Tilstandsrapport

BOLIGBYGG MED FLERE BOENHETER

Byggeår	Kommentar
1962	Eiendomsverdi.no
Anvendelse	
Brukes som bolig.	
Standard	
Se beskrivelse under konstruksjoner.	
Vedlikehold	
Se nærmere beskrivelse under konstruksjoner.	

UTVENDIG

Bygning generelt

Punktet må sees i sammenheng med Takkonstruksjon/Loft

Beskrivelse

Boligblokk med bærende konstruksjoner, etasjeskillere og leilighetsskillede vegger i betong/mur, Saltakskonstruksjon i tre tekke med takstein. Yttertak er ikke besiktiget.

Leilighetene har adkomst via felles oppgang.

Yttervegger over grunnmur som utvendig er forblendet med pussede flater.

TG 2 Vinduer

Beskrivelse

Vinduer med 2 og 3 lags isoler glass med produksjonsår 1982/87. 1- lags glass på innglasset balkong.

Det er ikke avdekket svekkelser eller punkterte glass.

Det gjøres oppmerksom på at punktere vindusglass tidvis kan være svært vanskelig å avdekke og derfor ikke kan utelukkes.

Iflg kunde skal vinduer byttes ut i uke 35-36 i regi av sameiet.

Årstall: 1982 **Kilde:** Produksjonsår på produkt

Vurdering av avvik:

- Det er avvik:

TG 2 er valgt på grunn av at elementer/materialer har en viss levetid og at halvparten av forventet brukstid er gått. Høy alder på glassene med potensiell risiko for punktering og redusert isoleringsevne.

Normal tid før kontroll og justering av vinduer, hengslede er 2 - 8 år.

Normal tid før utskifting av trevindu er 20 - 60 år.

Konsekvens/tiltak

- Tiltak:

Elder vinduer som er over 20 år vil ha nedsatt isolasjonsevne og vil kunne gi varmetap, dårlig innelima og høyere strømgregning. Det anbefales å gjøre en faglig vurdering, om vinduer bør vurderes byttet for bedre isolasjon, komfort og energieffektivitet.

Konsekvens:

Redusert energieffektivitet, risiko for kondens og varmetap. Punkterte glass kan føre til dugg mellom rutene og svekket utsyn.

Tiltak:

Vurder utskifting av eldre isolerglass, spesielt ved tegn til punktering eller dårlig isolasjon.

Følg med på eventuelle tegn til punktering (dugg mellom glasslag, misfarging).

TG 2 Dører

Beskrivelse

ALEXANDER KIELLANDS GATE 15B

Tilstandsrapport

En B-30 og db-35 ytterdør med ekstra sikkerhetslås og med kikkehull. 3 lags isolerglass terrassedør fra 1982

Iflg kunde skal balkongdør byttes ut i uke 35-36 i regi av sameiet.

Årstall: 1982 **Kilde:** Produksjonsår på produkt

Vurdering av avvik:

- Det er avvik:

TG 2 er valgt på grunn av at elementer/materialer har en viss levetid og at halvparten av forventet brukstid er gått. Generelt vil eldre vinduer miste isolasjonsevne og det kan oppleves trekk.

Normal tid før utskifting av tredører og aluminiumsdører er 20 - 40 år.

Normal tid før kontroll og justering av tredører er 2 - 8 år.

Konsekvens/tiltak

- Tiltak:

Ingen umiddelbare kostnader, men det bør påregnes utskiftninger på sikt.

Eldre dører som er over 20 år vil ha nedsatt isolasjonsevne og vil kunne gi varmetap, dårlig innelima og høyere strømgregning. Det anbefales å gjøre en faglig vurdering, om dør eller glass bør vurderes byttet for bedre isolasjon, komfort og energieffektivitet. For å lukke avviket må dører skiftes. Det bemerkes at det ikke er umiddelbare behov for dette.

Konsekvens:

Redusert energieffektivitet, risiko for kondens og varmetap. Punkterte glass kan føre til dugg mellom rutene og svekket utsyn.

Tiltak:

Vurder utskifting av terrassedør med moderne isolerglass for bedre energiytelse og komfort.

Kontrollér ytterdørens tetthet og funksjon, spesielt ved høy alder eller tegn til slitasje.

Følg med på tegn til punktering i glass (dugg mellom lag, misfarging).

TG 2 Balkonger, terrasser og rom under balkonger

Beskrivelse

Utgang fra stue til en innglasset balkong på ca. 8m2.

Balkonger, terrasser, tribuner, passasjer og lignende skal ha rekkverk med høyde

a) minimum 1,2 m der nivåforskjellen er mer enn 10,0 m

b) minimum 1,0 m der nivåforskjellen er inntil 10,0 m.

Vurdering av avvik:

- Det er avvik:

Kunde opplyser at det er fukt i taket på balkong fra leiligheten over.

Konsekvens/tiltak

- Tiltak:

Lund boligsameie tar fullt ansvar for å utbedre dette iflg kunde

INNENDIG

TG 1 Overflater

Beskrivelse

Overflatebehandling gulv: Laminatgulv.

Overflatebehandling vegger: Malte glatte flater.

Overflatebehandling himling: Malte glatte flater, . Stedvis montert downlights. Ukjent hvordan spotter er montert/forseglet. Integrrert høytaler på soverommene.

Boligen fremstår som normalt godt vedlikeholdt med vanlig bruksslitasje. Noe vedlikehold av overflater og avslutninger må påberegnes. I en fraflyttet boenhet kan det være slitasje, riper, mindre hull og misfarging på overflater hvor det har vært møblement, bilder og hyller.

Tilstandsrapport

📍 TG 2 Etasjeskille/gulv mot grunn

Beskrivelse

Støpt dekke som etasjeskille.

Det er kun gjort punktmålinger av gulvet på befaringen. Svanker eller lignende kan forekomme. Stikkprøver er foretatt i minst to rom, i hver etasje hvis boligen har det.

Boligen er møblert, noe som begrenser muligheten for å kontrollere eventuelle skjevheter i konstruksjonen. Det anbefales at dette undersøkes nærmere dersom boligen er tømt for møbler.

Vurdering av avvik:

- Målt høydeforskjell på mellom 10 - 20 mm innenfor en lengde på 2 meter. Tilstandsgrad 2 gis med bakgrunn i standardens krav til godkjente måleavvik.

Det er registrert noen skjevheter.

Det er flere rom som er nivilert, ikke alle rom med avvik blir nevnt

Ved enkel nivellering av :

Entre er det registreres et høydeavvik på ca. 1cm.

Soverom er det registreres et høydeavvik på ca. 1cm.

Målinger er utført på tilfeldige steder. Større skjevheter kan ikke utelukkes.

Med bakgrunn i at bygningen har "satt" seg etter oppføringen, må enkelte mindre skjevheter dog påregnes.

Konsekvens/tiltak

- For å få tilstandsgrad 0 eller 1 må høydeforskjeller rettes opp. Det vil imidlertid sjelden være økonomisk rasjonelt som et enkeltstående tiltak i en bolig som dette. Dersom boligen en gang skal renoveres, kan man vurdere slike tiltak.

Konsekvens:

Skjevheter kan gi redusert komfort, estetiske ulemper og i enkelte tilfeller påvirke møblering og bruk.

Tiltak:

Utbedring kan innebære oppretting av gulv eller justering av underliggende konstruksjon.

📍 TG 1 Innvendige dører

Beskrivelse

Innerdører i trekarm med malt listverk.

VÅTROM

2. ETASJE > BAD

Generell

Beskrivelse

Aktuell byggeforskrift er tekniske forskrifter i perioden 1997-2010. Dokumentasjon: ingen dokumentasjon.

Bad med fliser på gulv og vegger. Innredningen består av et underskap, servant, speil og armatur med stikk og ett innebygd badekar med dusjing direkte på vegg.

Det er nivilert fra terskel til sluk og det ble målt 3,5cm fall. Forhold under innebygd badekar ikke vurdert.

Opplegg for vaskemaskin og det er tilkoblet et vannklosett.

Naturlig ventilasjon.

Takstmannen kontrollerer alltid med fuktindikator i våtsoner/risikoområder på bad. Om ikke annet er kommentert, har takstmannen ikke registrert skadelig/unormal fukt i områder på befaringstidspunktet.

Badet blir vurdert ut i fra visuelle observasjoner. Det er viktig å merke seg levetid og risiko ved vannbruk direkte på overflater. Hvis det ikke foreligger dokumentasjon eller opplysninger fra selger blir flislagte gulv og vegger vurdert ut i fra at det må antas at det er lagt membran. Det vil alltid fra takstmann anbefales løsninger som tilsier at vannbruk direkte på overflater reduseres.

Sluk kan i mange tilfeller være vanskelig å vurdere om det er tette overganger og bruk av membran. Dette grunnet smuss og groing.

Tilstandsrapport

Normal forventet levetid for våtrom er 15-25 år avhengig av oppbygging og bruksbelastning. Ved 50% av oppbrukt levetid må det påregnes utbedringer på sikt.

Årstall: 2007

Kilde: Eier

2. ETASJE > BAD

📍 TG 2 Overflater vegger og himling

Beskrivelse

Flislagt vegger

Overflatebehandlinger: malte glatte flater. Det er montert downlights. Ukjent hvordan spotter er montert/forseglet. Det er montert integrerte høyttalere.

Årstall: 2007

Kilde: Eier

Vurdering av avvik:

- Det er avvik:

Det er registrert hull i flis i dusjsonen etter tidligere festeanordning. Mulig punktert membran som er er fuksikret med silikon.

Konsekvens/tiltak

- Tiltak:

Hull etter tidliger festeordninger

Konsekvens:

Det foreligger risiko for fuktinntrengning i konstruksjonen, spesielt ved dusjing. Over tid kan dette føre til skjulte fuktskader, soppvekst eller råte. Silikon som fuksikring er ikke tilstrekkelig som permanent løsning og kan svekkes over tid.

Tiltak:

Utfør nærmere undersøkelser for å avdekke eventuell skade på membran.

Vurder lokal utbedring av membran og flis, eller full utskifting av flisområdet.

Det anbefales montering av dusjkabinett.

2. ETASJE > BAD

📍 TG 1 Overflater Gulv

Beskrivelse

Våtrom har flislagt gulv og gulvvarme Det er nivilert fra terskel til sluk og det ble målt 3,5cm fall. Forhold under innebygd badekar er ikke vurdert.

Det er kun gjort punktmålinger av gulvet på befaringen og ikke testet med vann. Svanker kan forekomme.

Årstall: 2007

Kilde: Eier

2. ETASJE > BAD

📍 TG 2 Sluk, membran og tettesjikt

Beskrivelse

Det er et plastsluk. Det er synlig mansjett/membran under klemring. Membranen ligger ellers skjult i konstruksjonen og kan ikke kontrolleres uten å gjøre destruktive inngrep ved å demontere fliser.

Årstall: 2007

Kilde: Eier

Vurdering av avvik:

- Mer enn halvparten av forventet brukstid er passert på membranløsningen.

Tilstandsrapport

Når mer enn halvparten av forventet brukstid for membranløsningen er passert, indikerer det at produktet nærmer seg slutten av sin tekniske levetid. Dette skyldes normal aldring og slitasje over tid, selv om det ikke nødvendigvis er synlige skader ennå.

Det er ikke fremvist dokumentasjon på oppbygging av badet og tetsjiktet. Manglende dokumentasjon for utførelse av membran betyr at det ikke kan verifiseres om membranen er lagt i henhold til gjeldende krav og anbefalinger. Dette skaper usikkerhet om kvaliteten på tettingen og om detaljløsninger er korrekt utført.

Konsekvens/tiltak

- Det er viktig å merke seg at levetiden til en membran varierer basert på kvalitet, installasjon og bruk. Eldre membraner kan bli sprø og sprekke opp, noe som fører til at de mister sin vanntettende funksjon. Dette kan resultere i vannlekkasjer gjennom vegger og gulv og fuktskader.

Halvparten av levetid membran

Konsekvens:

Risikoen for svikt i membranen øker betydelig. Dette kan føre til lekkasjer og fuktskader i underliggende konstruksjoner, spesielt i våtrom eller områder utsatt for vannbelastning. Utbedringskostnader kan bli høye dersom skade oppstår.

Tiltak:

Gjennomfør en grundig kontroll av membranens tilstand, inkludert tetthet og eventuelle svakheter.

Vurder forebyggende utskifting av membranen før den svikter, særlig hvis det er vanskelig å oppdage lekkasjer visuelt.

Dokumenter alder og utførelse i tilstandsrapporten for å gi kjøper realistiske forventninger.

Det bør innhentes dokumentasjon på utførelsen av membran.

Konsekvens:

Risiko for skjulte feil som kan føre til vanninntrenging, fuktskader og redusert levetid for tilstøtende konstruksjoner. Manglende dokumentasjon gjør det vanskelig å vurdere membranens tilstand uten destruktive undersøkelser.

Tiltak:

Gjennomfør visuell kontroll av tilgjengelige overflater for tegn til lekkasje eller svikt.

Dersom det er mistanke om feil eller skade, bør membranen åpnes for kontroll og eventuelt legges på nytt med korrekt dokumentasjon.

Sørg for at ny utførelse dokumenteres med bilder og beskrivelse.

2. ETASJE > BAD

1 TG 1 Sanitærutstyr og innredning

Beskrivelse

Innredningen består av et underskap, servant, speil og armatur med stikk og ett innebygd badekar med dusjing direkte på vegg. Opplegg for vaskemaskin og det er tilkoblet et vannklosett.

Årstall: 2022

Kilde: Eier

2. ETASJE > BAD

1 TG 2 Ventilasjon

Beskrivelse

Bygningen har den naturlige ventilasjon som var vanlig på byggetiden. Ventilasjonsløsningen er enklere enn det som benyttes i dag. Naturlig ventilasjon gis på generelt grunnlag tilstandsgrad 2. Kapasitet og mengde luftutskifting er ikke kontrollert da det krever eget utstyr for måling og hører ikke under nivå 1 undersøkelse. Det er ikke foretatt tallfestede målinger.

Vurdering av avvik:

- Rommet har kun naturlig ventilasjon.

Det kan være at borettslaget har egne vedtekter som hindrer montering av mekanisk avtrekk fra rommet, anbefalt tiltak må derfor avklares nærmere med styret i borettslag/sameie før det eventuelt kan gjennomføres.

Konsekvens/tiltak

- Elektrisk avtrekksvifte bør monteres for å lukke avviket.

Tilstandsrapport

Naturlig ventilasjon.

Konsekvens:

Utilstrekkelig ventilasjon på våtrom kan føre til fuktansamlinger, noe som øker risikoen for mugg- og soppvekst over tid.

Tiltak:

Det anbefales å etablere mekanisk avtrekk i badet, enten som separat vifte eller som del av et balansert ventilasjonsanlegg.

Sørg for at det er tilstrekkelig tilluft fra tilstøtende rom (f.eks. spalte under dør).

Ved rehabilitering bør ventilasjonsløsningen oppgraderes i henhold til gjeldende forskrifter.

2. ETASJE > BAD

1 TG 1 Tilliggende konstruksjoner våtrom

Beskrivelse

Hulltaking er ikke foretatt da det ikke er fysisk mulig pga tilliggende konstruksjoner. Det ble gjennomført fuktmåling med fuktsøker på både gulv og vegger, uten at det ble registrert unormale fuktverdier. Ved bruk av fuktmålingsinstrumenter på flislagte baderom, kan det forekomme utslag selv om membranen er tett. Dette skyldes at fuktsøkeren måler ca. 2–3 cm ned i underlaget, men ikke kan fastslå om eventuell fukt befinner seg over eller under membransjiktet. Resultatene fra slike målinger må derfor betraktes som veiledende.

Vurdering av avvik:

- Det er pga bygningsmessige hindringer ikke fysisk mulig å foreta hulltaking i vegg bak våtsone.

Konsekvens/tiltak

- TGIU gitt ut ifra manglende mulighet for hulltaking.

KJØKKEN

2. ETASJE > KJØKKEN

1 TG 1 Overflater og innredning

Beskrivelse

Kjøkkeninnredning med stein benkeplate med nedfelt oppvaskkum med 1-greps blandebatteri. Fliser mellom over og underskap. Det er opplegg for oppvaskmaskin, integrert komfyr og nedfelt platetopp og det er tilkoblet en ventilator over kokeplass. Integrert mikrobølgeovn.

Det ble foretatt enkelt fuktsøk med MMS søkeinstrument, det ble ikke registrert noe forskjellige verdier på kjøkkengulv.

Det er alltid en fordel å montere komfyrvakt på kjøkkenet.

Årstall: 2007

Kilde: Eier

2. ETASJE > KJØKKEN

1 TG 2 Avtrekk

Beskrivelse

Det er kjøkkenventilator med kullfilter.

Årstall: 2007

Kilde: Produksjonsår på produkt

Vurdering av avvik:

- Det er kun kullfilterventilator på kjøkkenet og heller ikke andre forserte/mekaniske avtrekksløsninger fra kokesonen.

Det kan være at borettslag har egne vedtekter som hindrer montering av mekanisk avtrekk fra rommet, anbefalt tiltak må derfor avklares nærmere med styret i borettslag/sameie før det eventuelt kan gjennomføres.

Det er kun kullfilterventilator på kjøkkenet, og det finnes ingen mekanisk avtrekksløsning fra kokesonen. Dette innebærer at matos og fukt ikke ledes ut av boligen, men resirkuleres i rommet. Manglende forsert avtrekk er et avvik fra dagens referansenivå for kjøkkenventilasjon.

Konsekvens/tiltak

- Om mulig bør det etableres mekanisk/forsert avtrekk ut fra kokesonen.

Tilstandsrapport

Kontakte borettslaget og forhøre seg om dette er lov.

Kullfilter

Konsekvens:

Økt fuktbelastning i kjøkken og tilstøtende rom, som kan gi risiko for kondens og skjulte fuktskader over tid.

Redusert luftkvalitet og luktproblemer ved matlaging.

Avvik fra forskriftskrav og anbefalinger for ventilasjon i boliger.

Tiltak:

Vurder etablering av mekanisk avtrekk til friluft fra kokesonen, enten via kanal gjennom yttervegg eller tilkobling til balansert ventilasjonsanlegg.

Alternativt oppgradering til ventilator med avtrekk ut av bygningen dersom konstruksjonen tillater det.

TEKNISKE INSTALLASJONER

TG 2 Vannledninger

Beskrivelse

Synlig vannrør av materialtype rør- i- rør system. Øvrig anlegg ligger skjult.

Anlegget er kun visuelt besiktiget da dette krever spesielt utstyr og kompetanse.

Ingen synlige lekkasjer på lett tilgjengelige steder.

Rørøpplagg og installasjoner er ikke vurdert utover visuell besiktigelse i denne rapporten, da dette krever spesiell kompetanse og autorisasjon.

Skal anleggets tilstand og utskiftningsbehov avklares må anlegget kontrolleres av en autorisert rørlegger.

Årstall: 2007

Kilde: Eier

Vurdering av avvik:

- Rørkursene på rør-i-rør systemet på vannledninger er ikke merket.

Manglende merking av rørkursene i fordelerskapet for rør-i-rør-systemet. Dette er et avvik fra kravene om oversikt og merking, men anlegget kan ellers være funksjonelt.

Stoppekran for vann er ikke plassert i boligen, men trolig i fellesareal eller ute. Dette er et avvik fra dagens anbefalte praksis, hvor stoppekran bør være lett tilgjengelig inne i boligen for rask stenging ved lekkasje.

Konsekvens/tiltak

- Rørkurser på rør-i-rør system bør merkes.

Merking av rør

Konsekvens:

Fravær av merking gjør det vanskelig å identifisere og stenge riktig kurs ved lekkasje eller vedlikehold. Dette kan føre til forsinket skadebegrensning og økt risiko for følgeskader ved vannlekkasje.

Tiltak:

Merk alle rørkurs tydelig i fordelerskapet med kursnummer og tilhørende tappesteder.

Stoppekran

Konsekvens:

Ved vannlekkasje kan det ta lengre tid å stenge vannet, noe som øker risikoen for omfattende vannskader. Tilgangen til stoppekran kan være vanskelig i en nødsituasjon, spesielt hvis den er ute eller i et låst fellesrom.

Tiltak:

Avklar plassering av eksisterende stoppekran og informer beboer/kjøper tydelig.

Vurder etablering av ny stoppekran inne i boligen dersom det er teknisk og økonomisk mulig.

Alternativt, sørg for enkel tilgang til eksisterende stoppekran og merk den godt.

TG 1 Avløpsrør

Beskrivelse

Synlig avløpsrør av plast, øvrige avløpsrør ligger skjult.

Lufting og stakemuligheter på avløpsanlegg er ikke synlig eller vurdert av takstmannen da dette er boligbygg med flere boenheter.

Anlegget er kun visuelt besiktiget da dette krever spesielt utstyr og kompetanse.

Rørøpplagg og installasjoner er ikke vurdert utover visuell besiktigelse i denne rapporten, da dette krever spesiell kompetanse og autorisasjon.

Takstmann er ikke godkjent innenfor området VVS, det anbefales derfor å få en autorisert rørlegger til å gjennomgå anlegget dersom dette er

Tilstandsrapport

Ønskelig. Rør anlegget innbygd i konstruksjonen er ikke vurdert.

Årstall: 2007

Kilde: Eier

TG 1 Ventilasjon

Beskrivelse

Naturlig ventilasjon i boligen med luftespalte i vindu og luke i yttervegger. Kapasitet og mengde luftutskifting er ikke kontrollert da det krever eget utstyr for måling og hører ikke under nivå 1 undersøkelse. Det er ikke foretatt tallfestede målinger.

Varmtvannstank

Beskrivelse

Varmtvann er felles i regi av borettslaget.

Det settes ikke TG og ikke videre vurdert..

Andre installasjoner

Beskrivelse

Leiligheten blir oppvarmet med radiatorer og gulvvarme på badet. Det er ikke gitt informasjon om feil på anlegget.

Varmeinstallasjoner er ikke videre kontrollert eller funksjonstestet under befaringen og det gis ikke TG.

Elektrisk anlegg

Dette er en forenklet kontroll begrenset til de spørsmål og undersøkelser som forskrift til avhendingslova (tryggere bolighandel) § 2-18 inneholder. Dette kan ikke sammenlignes med en kontroll utført av offentlig myndighet (Det lokale eltilsyn) eller registrert elektrovirksomhet, og en bygnings sakkyndig har verken kompetanse eller lov til å foreta en slik kontroll.

Tilstanden er vurdert ut fra den forenklede og begrensede kontrollen som forskriften inneholder. El-anlegget kan ha feil og mangler som en slik forenklet undersøkelse ikke vil avdekke. Vær derfor oppmerksom på denne risikoen, og søk videre veiledning eller få en fullstendig kontroll utført av registrert elektrovirksomhet.

Beskrivelse

Anlegg med automatsikringer.

Elektriske anlegg er ikke testet, men kun visuelt besiktiget. Da dette ikke er bygnings sakkyndige kompetanseområde er noen av svarene gitt på ett generelt grunnlag ut fra befaringsdagen. Ønskes en grundigere kontroll av elektriske anlegg anbefales en el sjekk utført av en autorisert elektriker.

Den bygnings sakkyndige oppgaver knyttet til el-anlegget handler om å etterspørre informasjon og dokumentasjon fra selger, og gjennomføre observasjoner (visuelt), som for eksempel å se etter tegn på termiske skader på kabler, elektrisk utstyr osv. Det er ikke den bygnings sakkyndige sitt ansvar å gjennomføre kontroll av det elektriske anlegget.

Kravet om samsvarserklæring gjelder både for anlegg som er nyere enn 1999, og for endringer på anlegg fra før 1999.

Samsvarserklæringene skal følge boligen, slik at eier av huset har oversikt over hvilke arbeider som er gjort på det elektriske anlegget.

Samsvarserklæringen viser hvilke arbeider som er gjort, og hvem som har utført arbeidet. Dette er viktig for å dokumentere at arbeidet er utført av elektriker og ikke ufaglært person. Det skal utarbeides samsvarserklæring for alle arbeider som utføres på det elektriske anlegget, også mindre arbeider.

- Foreligger det eltilsynsrapport de siste 5 år, og det er ikke foretatt arbeid på anlegget etter denne, utenom retting av eventuelle avvik i eltilsynsrapport (dvs en el-tilsynsrapport uten avvik)?

Nei

Spørsmål til eier

- Når ble det elektriske anlegget installert eller sist gang totalt rehabilitert (årstall)? Med totalt rehabilitert menes fullstendig utskiftet anlegg fra inntakssikring og videre.

Tilstandsrapport

2007

3. Er alle elektriske arbeider/anlegg i boligen utført av en registrert elektroinstallasjonsvirksomhet?

Ja

4. Er det elektriske anlegget utført eller er det foretatt tilleggsarbeider på det elektriske anlegget etter 1.1.1999?

Ja

Eksisterer det samsvarserklæring?

Nei

5. Foreligger det kontrollrapport fra offentlig myndighet – Det Lokale Eltilsyn (DLE) eller eventuelt andre tilsvarende kontrollinstanser med avvik som ikke er utbedret eller kontrollen er over 5 år?

Ukjent

6. Forekommer det ofte at sikringene løses ut?

Nei

7. Har det vært brann, branntilløp eller varmgang (for eksempel termiske skader på deksler, kontaktpunkter eller lignende) i boligens elektriske anlegg?

Nei

Generelt om anlegget

8. Er det tegn til at det har vært termiske skader (tegn på varmgang) på kabler, brytere, downlights, stikkontakter og elektrisk utstyr? Sjekk samtidig tilstanden på elektrisk tilkobling av varmtvannsbereider, jamfør eget punkt under varmtvannstank

Nei

9. Er der synlig defekter på kabler eller er disse ikke tilstrekkelig festet?

Nei

Inntak og sikringskap

10. Er det tegn på at kabelinnføringer og hull i inntak og sikringskap ikke er tette, så langt dette er mulig å sjekke uten å fjerne kapslinger?

Nei

11. Finnes det kursfortegnelse, og er den i samsvar med antall sikringer?

Ja

12. Foreta en helhetsvurdering av det elektriske anlegget, dets alder, allmenne tilstand og fare for liv og helse. Bør det elektriske anlegget ha en utvidet el-kontroll?

Ukjent

Generell kommentar

Eier/bruker av ett elektrisk anlegg vil i alle tilfeller stå som den ansvarlige for hva som er utført/vedlikeholdt på det elektrisk anlegget.

Elektriske anlegg er ikke testet. Det elektriske anlegget er ikke videre vurdert eller gitt TG vurdering da dette ligger utenfor bygningsakkryndige kompetansefelt. Dersom ytterligere gjennomgang av det elektriske anlegget ønskes, anbefales en eltakst.

FORHOLD SOM ÅPENBART KAN MEDFØRE FARE FOR HELSE, MILJØ OG SIKKERHET

Dette punktet inneholder tydelige og lett synlige forhold ved boligen som åpenbart kan påvirke helse, miljø og sikkerhet, og som bygningsakkryndige har oppdaget. Terskelen for hva som anses som åpenbart er høy, og det utføres ikke undersøkelser med sikte på å avdekke slike forhold. Punktet omfatter ikke skjulte eller ikke-synlige forhold, tekniske vurderinger eller forhold som krever spesialundersøkelser. Forhold vurderes etter byggeteknisk forskrift på befaringstidpunktet. Røykvarslere og håndholdt brannslukningsutstyr vurderes etter gjeldende forskrift om brannforebygging.

Helse, miljø og sikkerhet

Beskrivelse

Rapporten bygger på en visuell, ikke-destruktiv befaring av tilgjengelige flater. Åpenbare forhold som kan medføre fare for helse, miljø og sikkerhet, som synlige fuktskader eller manglende sikring, omtales dersom de ble observert. Skjulte feil eller avvik som krever åpning av konstruksjoner eller spesialundersøkelser, faller utenfor rapportens omfang. Takstmannen fraskriver seg ansvar for forhold som ikke var synlige ved befaringen, og det anbefales ytterligere undersøkelser dersom det er mistanke om slike avvik.

Branncelle for blokk: Det er ikke foretatt noen vurderinger rundt brann- og rømningsveier vedrørende sameiets/borettslagets fellesarealer/trapperom.

Tilstandsrapport

Det forventes at sameiet/borettslagets har innarbeidet rutiner for dette.

Det er rømningsvei ut fra leilighet til fellesoppgang. Det antas at øvrig rømming fra fellesarealer er ivaretatt og at dette er blokkens ansvar.

Det er ikke kontrollert videre.

Det er ikke foretatt inngrep i konstruksjoner, eller flyttet skap/innredning for å avdekke evt. avvik i branncelleinndeling.

Observasjoner er kun visuelt på synlige overflater. Branncelledelende vegger og etasjeskille er umulig å kontrollere opp mot forskriftskrav uten å foreta inngrep i konstruksjoner og er av den grunn ikke kontrollert av takstmann.

Boligen er oppført før 2010, og det er derfor sannsynlig at den ikke oppfyller dagens krav til branncelleinndeling og brannskiller slik de fremgår av gjeldende forskrifter. Etter innføringen av TEK10 ble det stilt strengere krav til brannsikkerhet, herunder tydelig definert branncelleinndeling, brannmotstand i skillekonstruksjoner og sikring av gjennomføringer. For bygg oppført før dette regelverket, er det vanlig at vegger, etasjeskillere og dører ikke har den nødvendige dokumenterte brannmotstanden som kreves i dag. Forskriften har ikke tilbakevirkende kraft.

Brannslukker og røykvarslere.

Lovpålagt røykvarslere og pulverapparat skal følge boligen ved salg. Brannslukningsutstyret er ikke funksjonstestet.

Vurdering av avvik:

- Det er ikke foretatt radonmålinger, og bygget er heller ikke utført med radonsperre.

Radon målinger blir anbefalt de fleste plasser for å danne seg et bilde av situasjonen angående risiko knyttet til eventuelt radon eksponering. Det kan ikke utelukkes at det kan finnes forhøyede verdier. Merk at det er krav til radonmålinger på alle utleieboliger og at tiltak må iverksettes om resultatet er over 100 Bq/m³. Målinger er eneste reelle mulighet for påvisninger.

Konsekvens/tiltak

Radon er en radioaktiv gass som kan trenge inn i boliger fra grunnen under bygningen. Dersom man ikke måler radonnivåene eller gjennomfører nødvendige tiltak, kan det føre til alvorlige helsekonsekvenser. Langvarig eksponering for høye radonnivåer øker risikoen for lungekreft.

Arealer, byggetegninger og brannceller

Standard gjeldende fra 01.01.2024

Arealmålinger og arealoppsett er basert på Norsk standard 3940:2023 Areal- og volum-beregninger av bygninger. Arealet gjelder for tidspunktet da boligen ble målt

Hva er måleverdig areal?

Arealet i rommet må ha minst 1,90 m fri høyde over gulvet og minst bredde på 0,60 m. Et loft med skråtak vil for eksempel bare få registrert målbart areal der høyden er minst 1,90 m og bredden minst 0,60 m. Rommet må ha dør eller luke, og gangbart gulv.

Hva er bruksareal?

BRA = BRA-i + BRA-e + BRA-b

Bruksarealet for bygningen er bruttoarealet minus arealet som opptas av yttervegger.

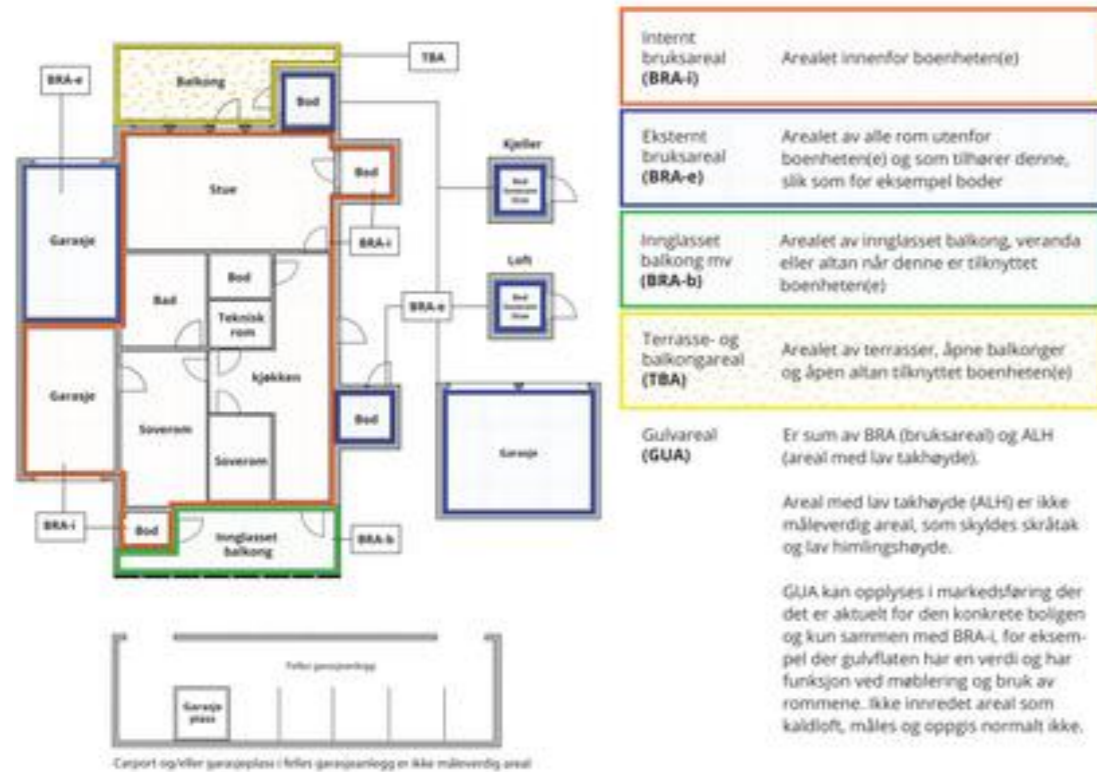

Arealet kan ikke alltid fastsettes nøyaktig

Areal kan være komplisert eller umulig å måle opp nøyaktig fordi det er vanskelig å fastslå tykkelsen på innervegger, skjevheter i og utforming av bygningskonstruksjoner som karnapp, buer og vinkler som ikke er rette, åpne rom over flere etasjer og så videre.

Eiendommens markedsverdi kan ikke baseres på en matematisk beregning basert på antall kvadratmeter opplyst i rapporten. Opplysninger om areal kan altså ikke alene benyttes for å beregne eiendommens verdi.

Den bygningsakkyndige kan avdekke eventuelle bruksendringer og avvik i branncelleinndeling

Den bygningsakkyndige ser på byggetegninger hvis de er tilgjengelige og dette er en del av oppdraget, og vurderer bruken av boligen opp mot tegningene. Hvis den bygningsakkyndige avdekker at en bolig ikke ser ut til å være delt opp i brannceller etter kravene i byggeteknisk forskrift på befaringstidspunktet, skal det opplyses om dette.

Reglene om bruksendring og brannceller kan være kompliserte. Søk videre faglige råd om rapporten ikke gir deg svar. Den bygningsakkyndige kan ikke vurdere og svare på alle spørsmål, og kan heller ikke vite om kommunen kan gi unntak for kravene som gjelder. [Vil du vite mer?](#)

Om brannceller

En branncelle er hele eller avgrensede deler av en bygning hvor en brann fritt kan utvikle seg uten at den kan spre seg til andre bygninger eller andre deler av bygningen i løpet av en fastsatt tid.

Om bruksendring

Bruksendring er å endre bruken av et rom fra en tillatt bruk til en annen. Dette kan kreve søknad og tillatelse, for eksempel hvis du endrer et rom fra bod til soverom eller arbeidsrom, eller hvis du endrer en bolig til to separate boliger.

Rom for varig opphold har krav til takhøyde, romstørrelse, rømningsvei og lysforhold som må være oppfylt. Du kan søke kommunen om unntak for kravene, men kan ikke regne med å få unntak for krav som går på helse og sikkerhet, for eksempel krav til rømningsvei.

Bruksendring som krever godkjenning, og som ikke er søkt bruksendret, er ulovlig. Kommunen kan etter plan- og bygningsloven kapittel 32 forfølge overtredelser. Kommunen kan pålegge deg å avslutte den ulovlige bruken, eventuelt å rette eller tilbakeføre rommet til godkjent bruk.

Arealer

Boligbygg med flere boenheter

Etasje	Bruksareal BRA m ²			SUM	Terrasse- og balkongareal (TBA)	Ikke måleverdig areal (ALH)	Gulvareal (GUA)
	Internt bruksareal (BRA-i)	Eksternt bruksareal (BRA-e)	Innglasset balkong (BRA-b)				
Loft		4		4		7	11
2. Etasje	67		8	75			75
Kjeller		4		4			4
SUM	67	8	8			7	90
SUM BRA	83						

Romfordeling

Etasje	Internt bruksareal (BRA-i)	Eksternt bruksareal (BRA-e)	Innglasset balkong (BRA-b)
Loft		Bod	
2. Etasje	Kjøkken, bad, entré, stue, soverom, soverom 2		Innglasset balkong
Kjeller		Bod	

Kommentar

Arealene er oppmålt på stedet på best mulig måte med laser. På grunn av møbler/ innredning kan det forekomme avvik på deler av oppmålingen da noen mål er tatt høyere opp på veggen enn anbefalt. Vegger kan være skjeve og kan gi andre mål enn ved måling langs gulvet. Alle rombenevnelser er oppgitt etter rommenes faktiske bruk uten hensyn til byggeforskriftenes krav til "rom for varig opphold".

Det gjøres oppmerksom på at arealopplysninger i denne rapporten er basert på en fysisk oppmåling, og kan avvike fra arealopplysninger basert på byggemeldte tegninger. Dersom det ikke er fremlagt byggemeldte tegninger for boligen, vil den bygningsakkyndige i de fleste tilfeller ikke kunne måle opp skjulte sjakter o.l. Sjakter som betjener flere bruksenheter eller andre formål, for eksempel avfallssjakter.

Kunde opplyser at det medfølger bod og arealet er målt opp på stedet, arealet er ca. da bod er fylt opp med lagrede gjenstander.

Kunde opplyser at det medfølger en biloppstillingsplass med motorvarmer.

Lovlighet

Nyere håndverkstjenester

Er det ifølge eier utført håndverkstjenester på boligen siste 5 år?

Ja Nei

Kommentar: Det henvises til vedlikeholdshistorikk gitt av kunde for nærmere detaljer om utførte arbeider.

Kommentar

Boligbygg med flere boenheter

Rom som ligger utenfor boenheten, men som eier har påvist og/eller opplyst at tilhører boenheten, er oppmålt og inkludert i BRA-e. Det er ikke fremvist dokumentasjon på at rommet tilhører boenheten. Rom utenfor boenheten kan omdisponeres av borettslaget/sameiet og dette kan påvirke boligens BRA.



Befarings - og eiendomsopplysninger

Befaring

Dato	Til stede	Rolle
08.5.2026	Jo Henrik Stigen	Takstingeniør
	Karoline og Margrethe Hansen	Kunde

Matrikkeldata

Kommune	gnr.	bnr.	fnr.	snr.	Areal	Kilde	Eieforhold
3205 LILLESTRØM	81	1674	0	13	6403 m ²	Eiendomsverdi.no	Eiet

Adresse

Alexander Kiellands gate 15 B

Hjemmelshaver

Hansen Karoline, Hansen Margrethe

Kommentar

Informasjon om eiendommen er hentet fra www.eiendomsverdi.no

Eierandel

72 / 7200

Eiendomsopplysninger

Adkomstvei

Offentlig og sameiets interne veier.

Tilknytning vann

Offentlig og privat. Privat ledning frem til offentlig ledningsnett. Private ledninger vedlikeholdes for eiers (Borettslagets/sameiets) regning.

Tilknytning avløp

Offentlig og privat. Privat ledning frem til offentlig ledningsnett. Private ledninger vedlikeholdes for eiers (Borettslagets/sameiets) regning.

Regulering

Se kommunens planer i området.

Om tomten

Sameiet eier tomten på 6 403 m².

Tinglyste/andre forhold

Eier/ekvirent bes lese takstdokumentet før bruk for å avdekke eventuelle feil eller mangler. Takstmannen har ikke undersøkt/vurdert regulering eller andre forhold i bygningsetaten, forøvrig ingen spesielle forhold takstmannen ble gjort kjent med på befaringen. For eventuelt andre servitutter/bestemmelser på seksjonen/eiendommen henvises til Statens kartverk ved Tinglysningen, tlf: 32118800.

Opplysninger gitt av kunde

Rekvirent/eier opplyser ang. følgende vedlikeholds historikk:

- Byttet gulv og gulvlister i 2022 utført av eier
- Malt overflater i 2022 utført av eier
- Byttet baderomsinnredning, dusjarmatur, og montert dusjvegg i 2023 utført av eier

Vedlikeholds historikk utført i regi av borettslaget/sameiet:

- Byttet fra fjernvarme til bergvarme i 2023 i regi av sameiet
- Oppgradering av sikringsskap i 2023 i regi av sameiet
- Byttet stoppekraner i kjelleren i 2023 i regi av sameiet
- Vinduer og balkongdør skal byttes ut i uke 35-36 i regi av sameiet.

Skadedyr/Skader/feil/mangler på boligen:

- Fukt i tak på terrassen fra leiligheten over. Lund boligsameie tar fullt ansvar for å utbedre dette.



Kilder og vedlegg

Dokumenter					
Beskrivelse	Dato	Kommentar	Status	Sider	Vedlagt
Eier	08.05.2026	Under befaring	Gjennomgått		Nei
Eiendomsverdi.no	09.05.2026	Adresse, gårdsnummer, bruksnummer, tomteareal.	Gjennomgått		Nei
Ordrebekreftelse	03.05.2026	Opplysninger på boligen	Gjennomgått		Nei
Egenerklæring		Egenerklæringsskjema vedlegges av megler i salgsoppgaven	Ikke gjennomgått		Nei
Brukstillat./ferdigatt.			Ikke gjennomgått		Nei
Megler			Ikke gjennomgått		Nei
Tegninger			Ikke gjennomgått		Nei
Samsvarserklæring			Ikke gjennomgått		Nei

Revisjoner

Versjon	Ny versjon	Kommentar
1	11.05.2026	

For gyldighet på rapporten se forside

Tilstandsrapportens avgrensninger

STRUKTUR•REFERANSENIVÅ•TILSTANDSGRADER

- Rapporten er basert på innholdskrav i Forskrift til avhendingslova (tryggere bolighandel). Formålet er å gi en tilstandsrapport til bruk for den som bestiller og/eller i et salg til forbruker, og ikke for andre tredjeparter. Rapportens struktur, metode og begrepsbruk følger i hovedsak Norsk Standard NS 3600:2018 (Teknisk tilstandsrapport ved omsetning av bolig), samt Takstbransjens retningslinjer for arealmåling når det gjelder fordeling mellom P-areal og S-areal.
- Tilbakeholdt eller uriktig informasjon som har betydning for vurderingen, er ikke bygningssakkyndiges ansvar. Rapporten beskriver avvik, altså en tilstand som er dårligere enn referansenivået. Rapporten framhever normalt ikke positive sider ved boligen ut over det som fremgår av tilstandsgradene.
- Tilstanden angis i rapporten og gir uttrykk for en gitt forventet tilstand blant annet vurdert ut fra alder og normal bruk slik:

i) **Tilstandsgrad 0, TG0:** Ingen avvik eller skader. I tillegg må bygningsdelen være tilnærmet ny, mindre enn 5 år, og det foreligger dokumentasjon på faglig god utførelse.

ii) **Tilstandsgrad 1, TG1:** Mindre avvik. Normal slitasje. Strakstiltak ikke nødvendig. TG1 kan gis når bygningsdelen er tilnærmet ny og det ikke foreligger dokumentasjon på faglig god utførelse.

iii) **Tilstandsgrad 2, TG2:** Vesentlige avvik, og mindre avvik som etter NS 3600 gir TG 2, men som ikke nødvendigvis krever umiddelbare tiltak. Konstruksjonen har normalt enten feil utførelse, en skade eller symptomer på skade, sterk slitasje eller nedsatt funksjon. Vedlikehold eller tiltak trengs i nær fremtid, det er grunn til å varsle fare for skader på grunn av alder eller overvåke spesielt på grunn av fare for større skade eller følgeskade. For skjulte konstruksjoner vil alder i seg selv være et symptom som kan gi TG2. For synlige konstruksjoner kan alder sammen med andre symptomer og momenter gi TG2. Avvik under TG2 kan gis sjablongmessig anslag.

iv) **Tilstandsgrad 3, TG3:** Store eller alvorlige avvik. Kraftige symptomer på forhold som man må regne med trenger utbedring straks eller innen kort tid. Påvist funksjonssviikt eller sammenbrudd. Avvik under TG3 skal gis sjablongmessig anslag.

v) **Tilstandsgrad TGiu:** Ikke undersøkt/ikke tilgjengelig for undersøkelse.

- Ved TG0 og TG1 gis det normalt ingen begrunnelse for valg av tilstandsgrad, fordi bygningen eller bygningsdelen da bare har normal slitasje. For anbefalte tiltak ved TG2 og TG3 må bruker av rapporten vurdere om tiltakene er nødvendige og lønnsomme. Hva det vil koste å utbedre rom eller bygningsdeler er et sjablongmessig anslag basert på registrert avvik og angitte tiltak i rapporten. Anslaget er gitt på generelt grunnlag og basert på erfaringstall i fem intervaller, og kan ikke forveksles med en konkret vurdering og tilbud fra en entreprenør eller håndverker. Det må eventuelt innhentes tilbud for en nærmere undersøkelse, og konkret og nøyaktig vurdering av utbedringskostnad. Kostnader til ikke oppdagede avvik/utbedringer/feil kan forekomme. Utbedringskostnad avhenger av personlige preferanser og markedspris på materialer og tjenesteyter.

PRESISERINGER

- Avvik vurderes ut fra tekniske forskrifter på godkjenningstidspunktet for bygget. Noen bygningsdeler vurderes etter gjeldende teknisk forskrift på befaringsstidspunktet. Dette gjelder blant annet:

i) Bad, vaskerom (våtrom)

ii) Forhold rundt brann, rømming, sikkerhet, for eksempel rekkverkshøyder/åpninger, ulovlige bruksendringer, brannceller mv.

- For skjulte konstruksjoner slik som vann og avløp uten dokumentasjon, er kvalitet og alder vurdert.

- Fastmonterte installasjoner, for eksempel innfelt belysning (downlights), demonteres ikke for å sjekke dampsperrer bak. Dette av hensyn til bygningssakkyndiges kompetanse og risikoen for skade.

- Kontroll av fukt i konstruksjonen ved hulltaking i bad og vaskerom (våtrom), rom under terreng (kjelleretasje, underetasje og sokkeletasje) eller andre bygningsdeler skjer etter eiers aksept. Hulltaking av våtrom og rom under terreng kan unntaksvis unnlates, se Forskrift til Avhendingsloven.

- Kontroll av romfunksjoner for P-ROM utføres kun når det ikke foreligger godkjente og byggemeldte tegninger, eller når tegninger ikke stemmer med dagens bruk.

- Bygningssakkyndig gir en forenklet vurdering av branntekniske forhold og elektriske installasjoner i boligen dersom det er mer enn fem år siden sist boligen hadde el-tilsyn. Bygningssakkyndig kan anbefale å konsultere offentlige myndigheter eller kvalifisert elektrofaglig fagperson ved behov for grundigere undersøkelser.

TILLEGGSUNDERSØKELSER

Etter avtale kan tilstandsanalysen utvides til også å omfatte tilleggsundersøkelser utover minimumskravet i forskriften.

BEFARINGEN

Rapporten gir en vurdering av byggverk og bygningsdeler som bygningssakkyndig har observert, og som fremkommer av Forskrift til avhendingsloven. Rapporten er likevel ingen garanti for at det ikke kan finnes skjulte feil, skader og mangler. NS 3600:2018 (Teknisk tilstandsrapport ved omsetning av bolig) har undersøkelsesnivå fra 1 til 3, der undersøkelsesnivå 1 er det laveste og baseres på visuell observasjon. Rapporten baseres på undersøkelsesnivå 1 med få unntak (våtrom og rom under terreng). I praksis betyr dette at gjennomføringen av befaringen begrenses som følger:

- Det utføres kun visuelle observasjoner på tilgjengelige flater uten fysiske inngrep (f.eks. riving).

- Flater som er skjult av snø eller på annen måte ikke er tilgjengelig eller skjult, blir ikke kontrollert. Det foretas ikke funksjonsprøving av bygningsdeler, som isolasjon, piper, ventilasjon, el. anlegg, osv.

- Det gis ingen vurdering av boligens tilbehør, hvite- og brunevarer og annet inventar. Dette gjelder også integrert tilbehør.

- Inspisering av yttertakk er basert på det som er synlig, normalt på innsiden fra loftet og utvendig fra stige/bakkenivå. Befaring av tak må være sikkerhetsmessig forsvarlig for å kunne gjennomføres.

Tilstandsrapportens avgrensninger

- Stikkprøvetakninger er utvalgt tilfeldig og kan innebære kontroll under overflaten med spiss redskap eller lignende.

UTTRYKK OG DEFINISJONER

- Tilstand: Byggverkets eller bygningsdelens tekniske, funksjonelle eller estetiske status på et gitt tidspunkt.
- Symptom: Observerbart forhold som gir indikasjon på hvilken tilstand et byggverk eller en bygningsdel befinner seg i. Benyttes ved beskrivelse av avvik.
- Skadegjørere: Zoologiske eller biologiske skadegjørere, i hovedsak råte, sopp og skadedyr.
- Fuktsøk: Overflatesøk med egnet søkeutstyr (fuktindikator) eller visuelle observasjoner.
- Fuktmåling: Måling av fuktinnhold i materiale eller i bakenforliggende konstruksjon ved bruk av egnet måleutstyr (blant annet hammerelektrode og pigger).
- Utvidet fuktsøk (hulltaking): Boring av hull for inspeksjon og fuktmåling i risikoutsatte konstruksjoner, primært i tilstøtende vegger til bad, utforede kjellervegger og eventuelt i oppforede kjellergulv.
- Normal slitasjegrad: Forventet nedsliting av materiale i overflaten som er basert på enkle visuelle observasjoner. Kan vurderes sammen med bygningsdelens alder.
- Forventet gjenværende brukstid: Anslått tid et byggverk eller en del av et byggverk fortsatt vil være tjenlig for sitt formål (NS3600, Termer og definisjoner punkt 3.9)

AREALBEREGNING FOR BOENHETER

- Areal fastsettes etter Forskrift til avhendingsloven og Norsk Standard 3940 Areal- og volum-beregninger av bygninger fra 2023.
- Areal oppgis i hele kvadratmeter i rapporten, og gjelder for det tidspunkt oppmålingen fant sted.
- Bruksareal (BRA) er det måleverdige arealet som er innenfor omsluttede vegger målt i gulvhøyde (bruttoareal minus arealet som opptas av yttervegger). I tillegg til gulvhøyde gjelder regler om fri bredde for at arealet skal være måleverdig, med betydning for BRA av for eksempel loft med skråtak. BRA består av internt bruksareal (BRA-i), eksternt bruksareal (BRA-e) og innglasset balkong mv (BRA-b). Terrasse- og balkongareal (TBA) opplyses der tilstandsrapporten skal benyttes i boligomsetningen og der det er aktuelt. I tillegg kan gulvareal (GUA) og areal med lav takhøyde (ALH) opplyses sammen med BRA der det er aktuelt og en del av oppdraget. Rom skal ha atkomst og gangbart gulv for å kunne regnes som BRA/måleverdig areal.
- Areal oppgis i hele kvadratmeter i rapporten, og gjelder for det tidspunkt oppmålingen fant sted.

- Arealet måles og oppgis dersom arealet oppfyller krav til måleverdighet, slik som at arealet må ha minst en bredde på 0,6m og minst en høyde på 1,9 m osv. Et rom kan være i strid med teknisk forskrift og mangle godkjenning hos kommunen for den aktuelle bruken, uten at dette får betydning for om arealet måles og oppgis i tilstandsrapporten. Når arealet måles tas det ikke hensyn til om arealet er lovlig oppført eller om bruken er lovlig, bruksendringer, lysforhold eller andre sikkerhetsmangler.

- Eiendommens markedsverdi kan ikke baseres på en ren matematisk beregning i forhold til antall kvadratmeter opplyst i rapporten. Opplysninger om areal kan altså ikke alene benyttes for beregning av eiendommens verdi.

- Rom som ligger utenfor boenheten, men som eier har påvist og/eller opplyst at tilhører boenheten, er oppmålt og inkludert i BRA-e. Det er ikke fremvist dokumentasjon på at rommet tilhører boenheten, med mindre dette er angitt særskilt. Rom utenfor boenheten kan omdisponeres av borettslaget/sameiet og dette kan påvirke boligens BRA. Vær oppmerksom på at NS 3940:2023 og eierseksjonsloven har ulik definisjon av fellesareal. Ved arealmåling gjelder NS 3940:2023 som definerer fellesareal slik: "Delen av bygning som brukes av to eller flere bruksenheter eller til bygningens forvaltning, drift eller vedlikehold.

- Se øvrig informasjon om areal i rapporten, Norsk Standard 3940 (2012 og 2023) og veiledningen til disse.

PERSONVERN

iVerdi AS, bygningsakkyndig og takstforetaket behandler personopplysninger som bygningsakkyndig trenger for å kunne utarbeide rapporten. Personvernerklæring med informasjon om bruk av personopplysninger og dine rettigheter finner du her [Personvernerklæring - iVerdi](#)

DELING AV PERSONOPPLYSNINGER FOR TRYGGERE BOLIGHANDEL OG MULIG RESERVASJON

Norsk takst og deres samarbeidspartnere benytter personopplysninger fra rapporten for analyse- og statistikkformål, samt utvikling og drift av produkter og tjenester for takstbransjen og andre aktører i boligomsetningen. Les mer om dette og hvordan du kan reservere deg på <https://www.norsktakst.no/norsk/om-norsktakst/personvernerklaering/reservasjon/>

Vendu lager en boliganalyse basert på opplysninger fra rapporten. Les mer om dette og hvordan du kan reservere deg her: <https://samtykke.vendu.no/JN4860>

KLAGEORDNING FOR FORBRUKERE

Er du som forbruker misfornøyd med bygningsakkyndiges arbeid eller

Tilstandsrapportens avgrensninger

opptreden ved taksering av bolig eller fritidshus, se www.takstklagenemnd.no for mer informasjon

Husordensregler for Lund Boligsameie

29.11.2022

1. Innledning

Lund Boligsameie utgjør et fellesskap som beboerne hver for seg og sammen har ansvar for.

Husordensreglene er til for å holde ro og orden i sameiet, og for å sikre et godt bomiljø ved at alle tar hensyn til reglene og ved det skaper et godt bomiljø.

Husordensreglene gjelder alle som oppholder seg i sameiet.

Seksjonseierne er ansvarlige for at husstandsmedlemmer, besøkende og leietakere gjøres kjent ved husordensreglene.

Sameiet har regler for parkering og rengjøring og disse er å anse som den del av husordensreglene.

Boligseksjonen må nyttes slik at det ikke er til unødig eller urimelig ulempe for øvrige beboere. Fellesområder og fellesanlegg må likeledes behandles slik at fellesinteressene ivaretas og slik at driftskostnadene holdes nede.

Formålet med husordensreglene er å få et hyggelig bomiljø hvor alle tar vare på sameiets materielle verdier og utemiljø, og hvor ingen tar seg til rette på andres beboeres bekostning.

2. Bruk av boligseksjon

1. Beboere i sameiet oppfordres til å begrense alle aktiviteter som kan virke forstyrrende for andre beboere.

2. Det skal være ro mellom kl. 23.00 og kl.08.00 alle hverdager. Enhver beboer har krav på natte ro i dette tidsrommet.

3. Ved spesielle anledninger som medfører ekstra støy, skal beboerne i tilstøtende boligseksjoner varsles i god tid.

4. Det er ikke tillatt med banking, boring, sliping, saging etc. i boligseksjonen til de tider det skal være ro. Arbeider som forårsaker støy må ikke forekomme etter klokken 19.00 på hverdager, og ikke utenfor tidsrommet 10.00-16.00 på lørdager. Håndverksarbeid skal ikke forekomme på helligdager.

BESKYTTET

Helligdager er.: 1 Nyttårsdag, Skjærtorsdag, Langfredag, Påskeaften, 1 Påskedag, 2 Påskedag, 1 Mai, Kristi Himmelfartsdag, Pinseaften, 1 Pinsedag, 2 Pinsedag, Julaften, 1 Juledag, 2 Juledag, Nyttårsaften.

5. Det kan flagges ved feiringer med norsk flagg eller LSK flagg.

6. Musikkanlegg og fjernsynsapparater må dempes slik at naboer ikke sjeneres.

7. Sang- eller musikkopplæring er ikke tillatt.

8. Lufting av boligseksjon skal skje gjennom vinduer og lufteventiler, ikke gjennom entrédør mot oppgang.

9. Det er ikke lov å gjøre inngrep for ventilasjon/lufteavtrekk.

10. Blir ruter knust i boligseksjonen, pålegges det seksjonseier straks å besørge ny rute innsatt for egen regning, selv om skaden er forårsaket på tilfeldig måte.

3. Bruk av balkong

1. På balkong eller i vinduer må det ikke henges opp tøy slik at det synes fra vei eller gate. Banking, risting, eller banking av tøy, sengekler, tepper, puter eller møbler etc. på balkong eller i vinduer er ikke tillatt.

2. Ved rengjøring av balkong må man vise forsiktighet slik at det ikke blir unødvendig vannsøl til boligseksjoner under.

3. Det er tillatt å bruke elektrisk eller gassgrill. Kullgrill er ikke tillatt.

4. Vann

1. Etter tapping av vann må alle kraner skrues igjen så de ikke står og drypper. Sameieren må sørge for at avløpsrør fra vasker og toalett ikke tilstoppes.

2. Seksjonseier plikter å utbedre enhver skade som skyldes åpne kraner eller tilstoppede rør i sin boligseksjon.

BESKYTTET

3. Vannkraner som lekker og tilstoppede rør må utbedres snarest og seksjonseieren må betale utgiftene selv. Skulle det oppstå lekkasje på vannrør eller annen skade som gjør at øyeblikkelig inngrep er nødvendig, må fagpersonell straks tilkalles.

4. Skade som er forårsaket ved at vann renner over og ned gjennom etasjene må i sin helhet erstattes av seksjonseier.

5. Bruk av fellesrom og boder

1. Inngang og trappeoppgangene er rømningsvei og det er derfor ikke tillatt å sette fra seg skohyller, sko søppelposer og annet i trappeoppgangene.

2. Hjelpemidler som gåstoler, rullestoler i daglig bruk kan oppbevares i felles trapperom/inngangsparti etter avtale med styret.

3. Sykler, bilhjul og ski etc. oppbevares i seksjonseierens tildelte bod eller på dertil anvist plass kjeller.

4. Hvis det søles i kjeller, trappegang eller loft, skal vedkommende straks rengjøre etter seg.

5. Ild, fyrstikker og bart lys er ikke tillatt å bruke i boder eller på loft.

6. Farlig materiale og giftige, eksplosive eller brennbare substanser og mat eller stoffer som kan tiltrekke seg utøy, skadedyr og lignende, må ikke oppbevares i bodene eller i fellesrommene.

7. Det er ikke tillatt å lade eller oppbevare batterier i fellesrom og boder. Dette gjelder spesielt batterier til sparkesykler og elsykler.

8. Unødvendig opphold eller støy i oppganger, loft og trapper skal unngås.

9. Støyende lek skal ikke forekomme etter kl. 21.00.

10. Lek innen sameiets område skal skjæ på slik måte at skader unngås. Skulle likevel skader på eiendommen oppstå må skaden erstattes på samme måte som hærverk, om sameiets forsikring ikke dekker det.

11. Hærverk og skade på sameiets eiendom skal erstattes av skadevolderen eller dens foresatte.

12. Oppdages skade på sameiets eiendom skal dette snarest meldes til styret.

BESKYTTET

13. Ytterdørene skal alltid være låst for å hindre uvedkommende å komme inn i oppganger, kjeller og loft. Det skal ikke åpnes for ukjente personer via porttelefonen.

6. Dyrehold

1. Ved anskaffelse av dyr skal beboerne i samme oppgang samtykke.

2. Beboere som holder dyr skal sørge for at det ikke er til sjenanse for andre beboere. Det skal plukkes opp ekskrementer på sameiets plener/områder.

3. Eier av dyret er ansvarlig og erstatningspliktig for skade som dyret måtte påføre sameiets eiendom.

4. Kommer det inn skriftlige berettigede klager kan styret kreve dyret fjernet hvis ikke minnelig ordning med klageren kan oppnås. En berettiget klage kan være at dyreholdet sjenerer beboere gjennom lukt, bråk eller på annen måte er til ulempe. I tvilstilfeller avgjør styret etter forhandlinger med partene hvorvidt en klage er berettiget.

7. Rengjøring/rydding

1. Trappevask utføres av innleid rengjøringsbyrå etter kontrakt inngått av styret. Evt. klager på rengjøringen rettes skriftlig til styret.

2. Det arrangeres dugnad årlig. Styret henstiller beboerne om å delta på de årlige dugnadene hvor også utearealene ryddes og klargjøres for ny årstid.

8. Vaskerom

1. Alle felles innretninger som vaskeri, vaskemaskiner, tørketromler, ruller og tørkeplass benyttes av sameierne etter tur i samsvar med gjeldende inndeling og oppsatte regler. Maskiner må benyttes etter oppskriftene.

2. Vaskeri og rulle kan benyttes mellom kl. 08.00 og 21.00 på hverdager og mellom kl. 08.00 og 16.00 på lørdager.

3. Hvis reglene ikke følges vil klær bli fjernet fra maskiner og tørkerom. Kontakt styre for å få dette tilbake.

4. Reservasjonstavlen benyttes til å reservere vasketid. Hver boligseksjon har reservasjonslås. Hver beboer kan til enhver tid bare reservere en vasketid. Ingen andre enn den som har reservert tid kan benytte vaskeriet i denne perioden.

5. Reservasjonslåsen fjernes fra reservasjonstavlen om ikke ny vasketid skal reserveres.

BESKYTTET

6. Vaskeriene er bare til bruk for beboerne, for deres eget tøy.

7. Det er påbudt å bruke vaskepose ved vasking av f.eks. BH med spiler og lignende.

8. Både vaskerommet og maskinene skal rengjøres etter bruk. Etterlat vaskerommet slik du vil ha det neste gang du skal vaske klær.

9. Sjøppel

1. All søppel skal pakkes forsvarlig inn før det kastes. Søppelposer skal være knyttet igjen. Døra på containeren skal lukkes igjen når søpla er kastet i den.

2. Papir, papp, pappesker, kartonger, aviser og lignende av cellulose skal kastes i papircontainer.

3. Spesialavfall som maling, brannfarlige og aggressive væsker, batterier, lysstoffrør og lignende skal ikke kastes i containerne. Det vil være mulighet for å kaste spesialavfall under sameiets årlige dugnader som er sommer og høst.

4. Avfall som ellers ikke går inn i gjennom lukene på containeren må beboer/seksjonseier selv bringe til en miljøstasjon eller oppbevare frem til sameiets neste dugnad.

5. Avfall skal ikke settes ved siden av avfallscontainerne eller andre steder. Forsøpling av fellesarealet er brudd på husordensreglene og eier av avfallet blir belastet med regning for opprydding og bortkjøring.

10. Parkering

1. Parkering er kun tillatt på oppmerkede plasser.

2. Alle boligseksjoner har rett til bruk av en P-plass. Disse blir satt av styret.

3. Motorvarmeruttak skal ikke brukes til å lade biler.

4. Beboere kan bytte plasser innbyrdes om ønskelig. Meld fra til styret om dette, slik at lister kan oppdateres.

5. Gjesteplassene er beregnet på gjester, og ved bruk skal det benyttes parkeringsbevis. P-beviset må legges godt synlig i kjøretøyet. Gjesteplassene skal ikke brukes til bil nr 2 eller jobbbil.

BESKYTTET

6. Brudd på parkeringsbestemmelsene er brudd på husordensreglene og kan også medføre borttauing på eiers bekostning.

7. Sykler bør settes på anvist plass (sykkelstativer).

11. Annet

1. Oppdages skadedyr i en boligseksjon plikter sameieren øyeblikkelig å sørge for forskriftsmessig utrydding av skadedyrene. Straks meddeles til styret eller forretningsføreren og sameieren.

2. Endringer på ytre innretninger som skilter, innkledning av balkonger, markiser, antenner og lignende, krever styrets samtykke.

3. Vinduer i kjeller, oppgang og loft skal lukkes når værforholdene tilsier det.

4. Brannslukningsapparat, røykvarsler, ytternøkler, leilighetsnøkkel og reservasjonslås for vaskerom skal følge den enkelte boligseksjon. Seksjonseier er selv ansvarlig for sørge for at dette er på plass.

5. Salg/overføring av seksjon skal meldes til styret. Det kan da bli gjennomført en befarings av seksjonen.

6. Brudd på ordensreglene er å anse som mislighold, og kan føre til sanksjoner.

BESKYTTET

Verdifulle råd til deg som skal kjøpe bolig

For de aller fleste er et boligkjøp den største investeringen vi gjør i løpet av livet. Da er det viktig å være proaktiv (Proaktiv = tenke riktig først, handle riktig etterpå). Vi vil gjerne være Proaktiv på dine vegne, og gi deg noen gode råd på veien.

1. Før boligjakt starter

Før du begynner å kikke, er det enkelte kriterier som må være satt. Hvor vil du bo? Hva er din økonomiske smertegrense? Hvilke krav har du til boligen? Hva er viktig for deg? Kanskje må du ofre sjøutsikten for å få de tre nødvendige soverommene? En budrunde kan fort bli hektisk, for å holde hodet kaldt må du derfor ha prioriteringene dine klare.

2 Forberedelser før visning

Husk å innhente salgsoppgave og tilstandsrapport i forkant. Les grundig gjennom all informasjon – da er det enklere å notere ned eventuelle spørsmål til selve visningsdagen. Ikke glem eventuelle vedtekter og husordensregler. Er det tillatt å leie ut? Kan vi ta med kjæledyr? Vi anbefaler å få avklart alle spørsmål før du legger inn bud.

3. Gjør deg kjent i nrområdet

Det som er viktig for noen er ikke nødvendigvis viktig for andre. Noen ser etter nærmeste barnehage og trygge skoleveier. Andre ønsker seg gangavstand til dagligvare, buss eller studiesteder. Spør megler på visning eller eventuelt i forkant av visningen dersom det er noe som er spesielt viktig for deg å vite.

4. Få avklart hvor mye du kan låne

Snakk med rådgiver i banken din før visning å få en avklaring på finansiering. Sett en klar grense for hvor høyt du kan by. Ikke legg inn bud uten at du er sikker på at du har finansieringen i orden. Husk å ha i bakhodet at det påløper ulike utgifter i tillegg til å betjene et lån med renter og avdrag. De fleste borettslag og sameier har månedlige fellesutgifter. I tillegg kommer eiendomsskatt, kommunale avgifter, forsikring, strøm, oppvarming, fritid og lignende. En bolig kan også by på uforutsette utgifter og vedlikehold. Det er derfor smart å sette av et beløp i måneden til slikt.

5. Boligselgerforsikring (eierskifteforsikring) og boligkjøperforsikring

Boligselgerforsikring er selgers forsikring mot krav fra kjøper på grunnlag av skjulte feil og mangler. Når du selger bolig vil våre meglere alltid spørre deg om du vil tegne boligselgerforsikring. Boligkjøperforsikring derimot, dekker hjelp for kjøper til å vurdere og eventuelt fremsette klage etter kjøp av bolig. Forsikring gir kjøper tilgang til juridisk bistand fra tidspunkt for signering av kjøpekontrakt frem til 5 år etter overtakelsen. Dette inkluderer juridisk rådgivning, advokathjelp og håndtering av saken gjennom rettsapparat om nødvendig. Vi i Proaktiv Eiendomsmegling anbefaler, med få unntak, alle våre kjøpere å tegne boligkjøperforsikring.

Boligkjøperforsikring

Med vår boligkjøperforsikring får du en rettshjelpsforsikring som dekker juridisk bistand i eventuelle reklamasjonssaker mot selger. Med boligkjøperforsikring er du i trygge hender dersom du oppdager feil eller mangler ved boligen du har kjøpt.

Hvis boligen du har kjøpt har feil eller mangler du ikke ble gjort kjent med av selger eller megler, kan det være både frustrerende, tidkrevende og kostbart. Gjennom vår boligkjøperforsikring får du tilgang på hjelp fra advokater, saksbehandlere og jurister som er spesialiserte på eiendomskjøp. Forsikringen løper i 5 år etter overtakelsen, og dekker egne og eventuelle idømte saksomkostninger.

Kostnader for reparasjon av eventuelle feil eller mangler dekkes ikke av boligkjøperforsikringen. Slike kostnader vil man kunne kreve dekket av selger dersom eiendommen er mangelfull etter avhendingsloven. Skjulte feil, tilbakeholdte opplysninger og/eller mangelfulle/uriktige opplysninger gir grunnlag for henvendelse. Våre saksbehandlere vil da vurdere det rettslige grunnlaget basert på informasjonen som er mottatt.

Fordeler

Du trenger ikke betale saksomkostninger. En boligkjøperforsikrings hovedfunksjon er å dekke eventuelle saksomkostninger knyttet til en klage på boligkjøpet. Dette inkluderer kostnader til advokat og eventuelle rapporter som må utføres. Forsikringen dekker beløpet enten du taper eller vinner.

Forsikringen har ikke et tak

Mens en vanlig innbo- og husforsikring vanligvis har et tak på rundt kr 100 000 og en egenandel på ca. 20 %, så trenger du med boligkjøperforsikring ikke å bekymre deg for beløpet på saksomkostningene. Dette dekkes av forsikringssselskapet uansett hvor høyt det blir.

Den gir deg en ekstra trygghet

Er du bekymret for at du kanskje kan komme i konflikt med boligselger og at du ikke har råd eller lyst til å dekke saksomkostnader, kan det være betryggende å kjøpe en boligkjøperforsikring. Selger har i de fleste tilfeller tilgang til profesjonell hjelp, da bør du som kjøper av bolig også ha det.



Hva koster forsikringen?

Forsikringspremien trekkes i oppgjøret.

Borettslagseiendom:	kr 8 900
Seksjonert eiendom/aksjebolig:	kr 12 900
Enebolig/fritid/tomt:	kr 17 900

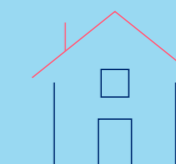

soderbergpartners.no/eiendom

Tilbehør og løsøre

I henhold til Avhendingsloven § 3-4 skal eiendommen, når annet ikke er avtalt, overdras med innredninger og utstyr som etter lov, forskrift eller annet offentlig vedtak skal følge med. Det samme gjelder varig innredning og utstyr som enten er fastmontert eller er særskilt tilpasset bygningen, jf. Avhendingsloven § 3-5. Loven inneholder ingen detaljert oversikt over hva som omfattes av «innredning og utstyr», og over hva som skal regnes som «fastmontert eller særskilt tilpasset».

Partene kan fritt avtale hva som skal følge med eiendommen ved salg. Bransjens liste over løsøre og tilbehør som skal følge med eiendommen, er en del av avtalen mellom kjøper og selger dersom ikke annet er opplyst i salgsoppgaven, kjøper har tatt forbehold i bud eller avtale på annen måte er inngått. Der intet annet er avtalt, vil løsøre og tilbehør medfølge slik dette fremkommer av avhl. § 3-4 og § 3-5 og denne oversikt.

Produkter og installasjoner som medfølger overdras uten noen form for garantier, utover eventuell gjenværende leverandørgaranti.

Dersom det er noe i nedenstående liste som ikke finnes på eiendommen, vil det heller ikke medfølge.

1. HVITEVARER medfølger der dette er spesielt angitt i salgsoppgaven.
2. HELDEKKENDE TEPPER følger med uansett festemåte.
3. VARMEKILDER, slik som ovner, kaminer, peiser, varmpumper og panelovner, følger med uansett festemåte. Frittstående biopeiser/ varmeovner og terrassevarmere medfølger ikke. Det følger ikke med varmekilder i rom som ikke har vegg- eller fastmonterte varmekilder på visning.
4. TV, RADIO OG MUSIKKANLEGG. TV-antennene og fellesanlegg for TV, herunder parabolantenne, og tuner/dekoder/tv-boks medfølger der dette eies av selger. Veggmontert TV/flatskjerm med tilhørende festeordning samt musikkanlegg følger ikke med (se også punkt 12).
5. BADEROMSINNREDNING/UTSTYR. Badekar, dusjkabinett, dusjvegger, alle fastmonterte speil og hyller, fastmonterte glass- og håndkleholdere, herunder håndklevarmere samt baderomsinnredning, medfølger.
6. GARDEROBESKAP medfølger, selv om disse er løse. Fastmonterte garderobehyller og knagger medfølger. Innredning i garderobeskap, for eksempel løse eller fastmonterte trådkurver, hyller, stenger og lignende, medfølger.
7. KJØKKENINNREDNING medfølger, herunder også åpne, fastmonterte hyller og løs eller fastmontert kjøkkenøy.
8. MARKISER, PERSIENNER og annen type innvendig og utvendig solskjerming, gardinoppheng, lamellgardiner og liftgardiner medfølger.
9. AVTREKKSVENTILASJONER av alle slag, samt fastmonterte aircondition/ventilasjonsanlegg, medfølger.
10. SENTRALSTØVSUGER medfølger med komplett anlegg, herunder slange, munnstykke mm.
11. LYSKILDER. Kupler, lysstoffarmatur, fastmonterte «spotlights», oppheng og skinner med spotlights samt utelys og hagebelysning medfølger. Vegglamper, krokhengete lamper, lysekroner, prismelamper og lignende som er koblet til sukkerbit eller stikkontakt følger likevel ikke med.
12. INSTALLERTE SMARTHUSLØSNINGER med sentral som styrer lys, varme, lyd o.l., samt tilhørende trådløse enheter som brytere, sensorer, kameraer, integrerte høyttalere el. medfølger. Enkle lysstyringssystem f.eks. med en sentral som kun styrer lyspærer eller smartpærer montert i sokkel medfølger likevel ikke.
13. UTVENDIGE SØPPELKASSER og eventuelt holder/hus til disse medfølger.
14. POSTKASSE medfølger.
15. UTENDØRS INNRETNINGER slik som flaggstang, fastmontert tørkestativ, samt andre faste uterangementer som f.eks. badestamp, boblekar/jacuzzi og liknende utendørs kar, lekestue, lekestativ, utepeis, fastmontert trommel til vannslange, medfølger. Guidekabel/ avgrensingskabel til robotgressklipper medfølger, men robotgressklipper og ladestasjon for denne medfølger ikke.
16. FASTMONTERT VEGGLADER/LADESTASJON TIL EL-BIL medfølger uavhengig av hvor laderen er montert.
17. SOLCELLEANLEGG med tilhørende teknisk infrastruktur medfølger.
18. GASSBEHOLDER til gasskomfyr og gasspeis medfølger.
19. BRANNSTIGE, BRANNTAU, feiestige og lignende medfølger der dette er påbudt. Løse stiger medfølger ikke.
20. BRANNSLUKNINGSAPPARAT, BRANNSLANGE og RØYKVARSLER medfølger der dette er påbudt. Det er eier og brukers plikt til å se til at utstyret forefinnes på enhver eiendom. Hvis annet ikke er uttrykkelig avtalt, skal dette derfor alltid følge med ved salg av eiendom.
21. SAMTLIGE NØKLER til eiendommen som selger er i besittelse av skal overleveres kjøper på overtakelsen, herunder nøkler til eventuelle boder, uthus, garasjeportåpner e.l. Låses boder, uthus e.l. med hengelås, skal lås og nøkler til disse medfølge.
22. GARASJEHYLLER, bodhyller, lagringshyller og oppheng til bildekk medfølger såfremt de er fastmontert.
23. Planter, busker og trær som er plantet på tomten, eller fastmonterte kasser og lignende er en del av eiendommen og medfølger i handelen.

Oversikten er utarbeidet av Norges Eiendomsmeglerforbund, Eiendom Norge og Advokatforeningens Eiendomsmeglingsgruppe, og er gjeldende fra 1. januar 2020.

Bud og budgivning

Fra 1. januar 2014 må alle bud og budforhøyelser som inngis til megler være skriftlig. Budgiver må legitimere seg overfor megler ved inngivelse av første bud, og bud skal være signert.

Å gi bud på eiendom som er for salg gjennom Proaktiv Eiendomsmegling gjøres via vår budgivningsplattform (bud-knapp) på eiendommens nettannonse på proaktiv.no eller finn.no.

Velges denne løsningen, oppfylles kravet til skriftlighet, signatur og legitimasjon av budgiver enten ved å benytte BankID (anbefales) eller ved å legge inn bilde av legitimasjon og signatur manuelt i løsningen.

Du mottar en SMS-kvittering (skriftlig mottaksbekreftelse) når ditt bud er registrert. Budgiver som ikke mottar bekreftelse etter å ha lagt inn bud, må snarest kontakte megler per telefon eller på annen måte.

Interessenter som ikke har anledning til å inngi bud via nettbasert budgivningsplattform, kan sende bud:

- Ved å innlevere utfylt og signert budskjema med kopi av legitimasjon til meglers kontor.

- På sms med vedlagt bilde av legitimasjon og bilde av signatur.

- På e-post med vedlagt bilde av legitimasjon og bilde av signatur.

Det advares mot å sende kopi av bankkort elektronisk.

Senere budforhøyelser kan inngis via den samme budgivningsplattformen (bud-knapp) som du finner på nettannonse, SMS ved å svare på tidligere mottatt sms-kvittering eller e-post til megleren for oppdraget. Kravet til signatur og legitimasjon gjelder kun det første budet.

Bud, som ikke er skriftlig eller som mangler enten budgivers signatur eller kopi av legitimasjon, samt bud som har kortere akseptfrist enn til kl. 12.00 dagen etter siste annonserte visning, vil, som hovedregel, ikke kunne formidles videre av megler.

Dersom akseptfrist ikke er angitt gjelder budet til kl. 15:00 første virkedag etter innlevering/siste annonserte visning.

Et bud er bindende for budgiver når budet er kommet til selgers kunnskap. Selger står fritt til å akseptere eller forkaste ethvert bud, og er derfor ikke forpliktet til å akseptere det høyeste budet på eiendommen.

Megler skal, i den grad det er nødvendig og mulig, informere de involverte i budrunden skriftlig om status i budgivningen. Megler er forpliktet til å legge til rette for en forsvarlig avvikling av budrunden. For at budene skal kunne bli behandlet og videreformidlet skriftlig til alle involverte parter, herunder

til selger for vurdering, må ethvert bud ha en tilstrekkelig lang akseptfrist. Selger må skriftlig akseptere budet før megler kan formidle budaksept til budgiver. Formidling av selgers aksept til budgiver må gjøres innen akseptfristens utløp.

Bud bør ha akseptfrist på minimum 30 minutter fra budet inngis.

Selger og kjøper har krav på å få utlevert kopi av budjournalen straks etter at handel er kommet i stand. Alle som har inngitt bud på eiendommen kan på forespørsel få en kopi av anonymisert budjournal etter at budrunden er avsluttet.

For øvrig vises til det «Forbrukerinformasjon om budgivning», som også er en del av salgsoppgaven

Budskjema

FOR EIENDOMMEN:

Alexander Kiellands gate 15B, 2000 LILLESTRØM. Gnr. 81, bnr. 1674, snr. 13 i Lund Boligsameie, oppdragsnr.: 1510260164
Megler: Lasse Ullereng, mobil: 95911668, e-post: lu@proaktiv.no

UNDERTEGNEDE GIR HERVED FØLGENDE BUD PÅ OVENNEVNTE EIENDOM :

Kjøpesum kr: _____

Beløp med bokstaver kr: _____

+ omkostninger og evt. andel fellesgjeld iht. opplysninger i salgsoppgave.

Nærværende bud er bindende for undertegnede frem til og med den: _____ kl.: _____

Dersom annet ikke er angitt gjelder budet til kl. 15:00 første virkedag etter siste annonserte visning. I forbrukerforhold vil bud med kortere akseptfrist enn til kl. 12:00 første virkedag etter siste annonserte visning ikke bli videreformidlet til selger.

Eventuelle forbehold: _____

Undertegnede er kjent med at selger står fritt til å godta eller forkaste ethvert bud. Budgiver er kjent med forbrukerinformasjon om budgivning, som er en del av salgsoppgaven, og de forpliktelser budgiver påtar seg. Budgiver bekrefter å ha lest komplett salgsoppgave med alle vedlegg. Budet er bindende for budgiver når det er kommet til selgers kunnskap. Handelen er juridisk bindende for begge parter når selger har akseptert muntlig eller skriftlig, innenfor fristen. Undertegnede er kjent med at bud og budlogg vil bli fremlagt for kjøper ref. regler for budgivning. Ved flere budgivere gis gjensidig fullmakt til, hver for seg, å forhøye bud, motta aksept og/eller forestå alt i.f.m. budgivningen. Dersom bud sendes megler etter kontortid, må budgiver selv sørge for å gi megler beskjed per telefon i tillegg.

Ønsket overtagelsesdato: _____

Budet baseres på opplysninger og salgsvilkår som fremkommer av salgsoppgave datert: _____

KJØPET VIL BLI FINANSIERT SLIK:

Låneinstitusjon: _____ Referanse og tlf.nr.: _____ kr _____

Egenkapital: _____ kr _____

Totalt: _____ kr _____

BUDGIVERE:

Navn: _____

Navn: _____

Fødselsdato: _____

Fødselsdato: _____

Adr.: _____

Adr.: _____

Postnr.: _____ Sted: _____

Postnr.: _____ Sted: _____

Tlf.arb.: _____ Tlf.privat: _____

Tlf.arb.: _____ Tlf.privat: _____

E-post: _____ Arb.: _____

E-post: _____ Arb.: _____

Dato: _____ Sign.: _____

Dato: _____ Sign.: _____

LEGITIMASJON

LEGITIMASJON

Forbrukerinformasjon om budgivning

Sist oppdatert med virkning fra 1. juli 2025, i forbindelse med ikrafttredelse av endringer i eiendomsmeglingsloven.



Informasjonen er utarbeidet av Forbrukerrådet, Advokatforeningen ved Lovutvalget for eiendomsmegling, Eiendom Norge og Norges Eiendomsmeglerforbund, på grunnlag av bl.a. eiendomsmeglingsloven § 6-8.

Nedenfor gis en oversikt over de retningslinjer som anbefales ved budgivning på eiendommen. Avslutningsvis gis også en kort oversikt over de viktigste rettsreglene tilknyttet budgivning.

Før det legges inn bud på eiendommen oppfordres budgiver til å sette seg inn i all relevant informasjon om eiendommen, herunder salgsoppgave og tilstandsrapport.

GJENNOMFØRING AV BUDGIVNING:

1. Alle bud skal inngis skriftlig til megler, som formidler disse videre til selger. Med skriftlige bud menes også elektroniske meldinger som e-post og SMS når informasjonen i disse er tilgjengelig også for ettertiden. Kravet til skriftlighet gjelder også budforhøyelser, og motbud (bud fra selger), aksept eller avslag fra selger. Før formidling av bud til selger skal megler innhente gyldig legitimasjon og signatur fra budgiver. Kravet til legitimasjon og signatur er oppfylt for budgivere som benytter e-signatur som f.eks. BankID eller MiniID.

2. Et bud bør inneholde eiendommens adresse (eventuelt gnr/bnr), kjøpesum, budgivers kontaktinformasjon, finansieringsplan, akseptfrist, overtakelsesdato og eventuelle forbehold som for eksempel usikker finansiering, salg av nåværende bolig ol. Normalt vil ikke et bud med forbehold bli akseptert før forbeholdet er avklart. Konferer gjerne med megler før bud inngis.

3. Megler skal legge til rette for en forsvarlig avvikling av budrunden. I forbrukerforhold (dvs. der selger er forbruker) skal megleren ikke formidle bud med kortere akseptfrist enn kl. 12:00 første virkedag etter siste annonserte visning. Etter denne fristen bør budgiver ikke sette en kortere akseptfrist enn at megler har mulighet til, så langt det er nødvendig, å orientere selger, budgivere og øvrige interessenter om bud og forbehold. Dersom bud inngis med en frist som åpenbart er for kort til at megleren kan avvikle budrunden på en forsvarlig måte som sikrer selger og interessenter et tilstrekkelig grunnlag

for sine handlingsvalg, vil megler fraråde budgiver å stille slik frist.

4. Megler skal ikke formidle bud med forbehold om at budet eller forbehold i budet skal holdes skjult (hemmelig) for andre budgivere og interessenter.

5. Megleren vil uoppfordret gi sin vurdering av det enkelte bud overfor selger, når budet er gitt innenfor fristene i punkt 3.

6. Megleren skal, så langt det er nødvendig og mulig, holde budgiverne skriftlig orientert om mottatte bud, herunder budets størrelse, forbehold og akseptfrist. Megler skal så snart som mulig bekrefte skriftlig overfor budgivere at budene deres er mottatt. For øvrig vil megler, på forespørsel fra andre, opplyse om aktuelle bud på eiendommen, herunder relevante forbehold.

7. Kopi av budjournal skal gis til kjøper og selger uten ugrunnet opphold etter at handel er kommet i stand. Dersom det er viktig for budgiver å bevare sin anonymitet, bør budet formidles gjennom fullmektig.

8. Etter at handel har kommet i stand, eller dersom en budrunde avsluttes uten at handel er kommet i stand, kan en budgiver kreve kopi av budjournalen i anonymisert form.

VIKTIGE AVTALERETTSLIGE FORHOLD:

1. Det eksisterer ingen angrerett ved salg/kjøp av fast eiendom.

2. Når et bud er inngitt til megler og innholdet i budet er formidlet til selger (slik at selger har fått kunnskap om budet), kan budet ikke kalles tilbake. Budet er da bindende for budgiver frem til akseptfristens utløp, med mindre budet før denne tid avslås av selger eller budgiver får melding om at eiendommen er solgt til en annen. Man bør derfor ikke gi bud på flere eiendommer samtidig dersom man ikke ønsker å kjøpe flere enn en eiendom.

3. Selger står fritt til å forkaste eller akseptere ethvert bud, og er for eksempel ikke forpliktet til å akseptere høyeste bud.

4. Når en aksept av et bud har kommet frem til budgiver innen akseptfristens utløp er det inngått en bindende avtale.

5. Husk at et eventuelt bud fra selger til kjøper (såkalte «motbud»), avtalerettslig er et bindende tilbud som medfører at det foreligger en avtale om salg av eiendommen dersom budet i rett tid aksepteres av kjøper.



VISNING
PROAKTIV
EIENDOMSMEGLING



proaktiv.no



Lasse Ullereng

Eiendomsmegler / Salgsleder/
Partner
959 11 668
lu@proaktiv.no

PROAKTIV

Proaktiv Lillestrøm

Postboks 208 , 2001 LILLESTRØM, 63 80 59 90, lillestrom@proaktiv.no