

PROAKTIV

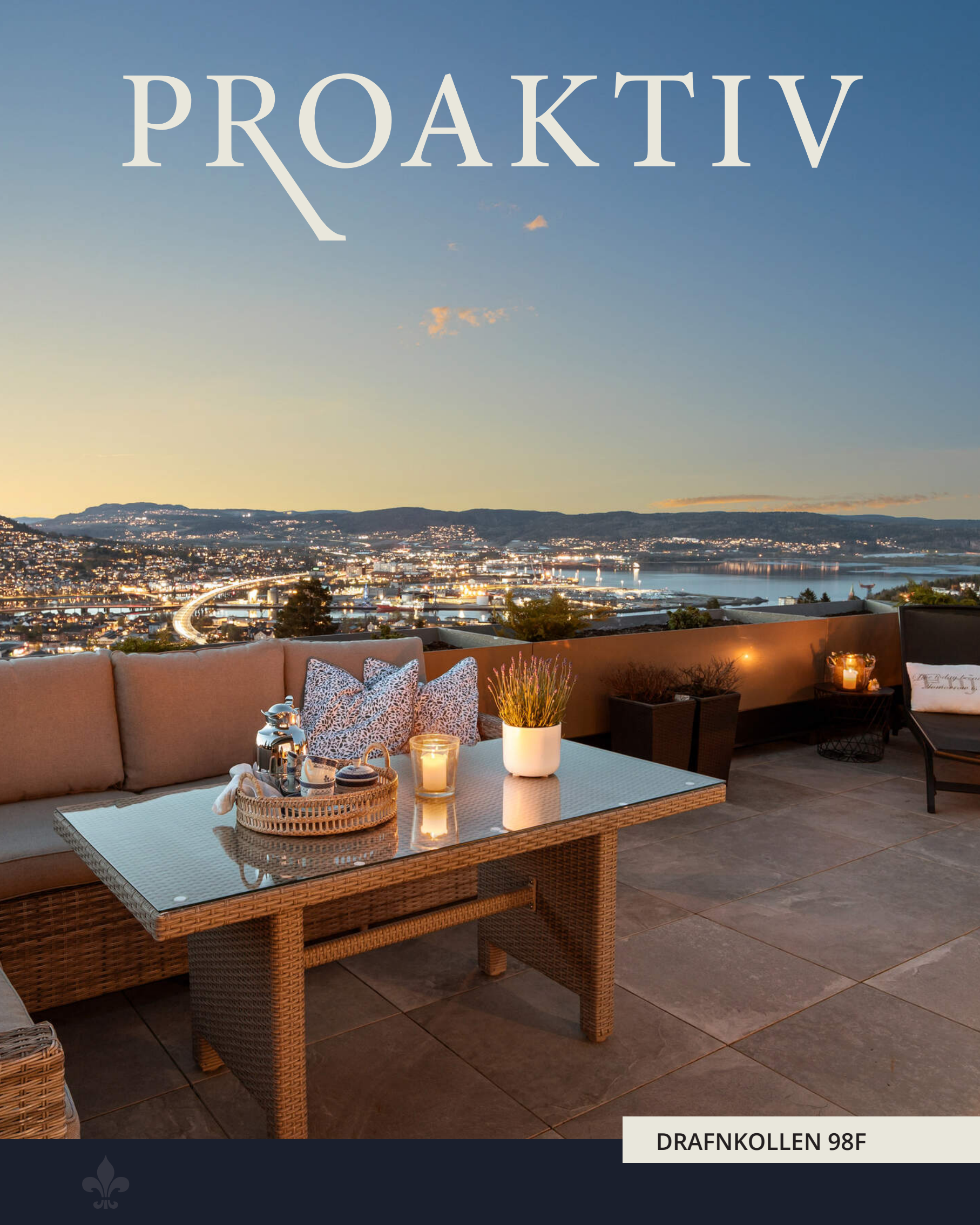

DRAFNKOLLEN 98F



AUSTAD SKOG

Velkommen til et særdeles flott hjem på Austad Skog, høyt og attraktivt plassert i terrenget med panoramautsikt.

Våre kontorer

TRØNDELAG

• **Trondheim**
Bassengbakken 4,
7069 Trondheim
Tlf.: 73 99 22 55
trondheim.sentrum@proaktiv.no

• **Heimdal**
Søbstadveien 1, 7088 Heimdal
Tlf.: 72 59 92 40
heimdal@proaktiv.no

• **Moholt**
Brøsetveien 168,
7069 Trondheim
Tlf.: 73 20 26 50
moholt@proaktiv.no

MØRE OG ROMSDAL

• **Ålesund**
Løvenvoldgata 7, 6002 Ålesund
Tlf.: 91 73 83 52
jon@proaktiv.no

VESTLAND

• **Småstrandgt.**
Småstrandgaten 6, 5014 Bergen
Tlf.: 55 36 40 40
proaktiv.bergen@proaktiv.no

• **Sandviken**
Chr. Michelsensgt. 5A, 5012 Bergen
Tlf.: 55 30 32 00
sandviken@proaktiv.no

• **Arna & Åsane**
Myrdalsvegen 22, 5130 Nyborg
Tlf.: 47 50 69 11
arna.aasane@proaktiv.no

• **Voss**
Vangsgata 16, 5700 Voss
Tlf.: 56 52 19 50
voss@proaktiv.no

ROGALAND

• **Haugesund**
Haraldsgata 139, 5527 Haugesund
Tlf.: 90 84 36 56
haugesund@proaktiv.no

• **Stavanger**
Løkkeveien 52, 4008 Stavanger
Tlf.: 51 52 75 75
stavanger@proaktiv.no

• **Sandnes**
Langgata 3, 4306 Sandnes
Tlf.: 51 66 88 00
sandnes@proaktiv.no

• **Sola**
Solakrossen 13, 4050 Sola
Tlf.: 98 08 94 03
sola@proaktiv.no

• **Jæren**
Torgvegen 2, 4350 Kleppe
Tlf.: 51 48 22 00
jaeren@proaktiv.no

AGDER

• **Kristiansand**
Fjellgata 4, 4612 Kristiansand
Tlf.: 45 90 91 00
kristiansand@proaktiv.no

OSLO

• **Briskeby**
Løvenskioldsgt. 23, 0260 Oslo
Tlf.: 22 44 24 00
briskeby@proaktiv.no

AKERSHUS

• **Lørenskog**
Rådmann Paulsens gate 28
1461 Lørenskog
Tlf.: 67 90 40 10
lorenskog@proaktiv.no

• **Lillestrøm**
Storgata 5A, 2001 Lillestrøm
Tlf.: 63 80 59 90
lillestrom@proaktiv.no

BUSKERUD

• **Drammen, Lier & Holmestrand**
Albums gate 15, 3016 Drammen
Tlf.: 97 74 42 47
drammen.lier@proaktiv.no

ØSTFOLD

• **Sarpsborg**
Torggata 8, 1707 Sarpsborg
Tlf.: 69 12 60 60
borg@proaktiv.no

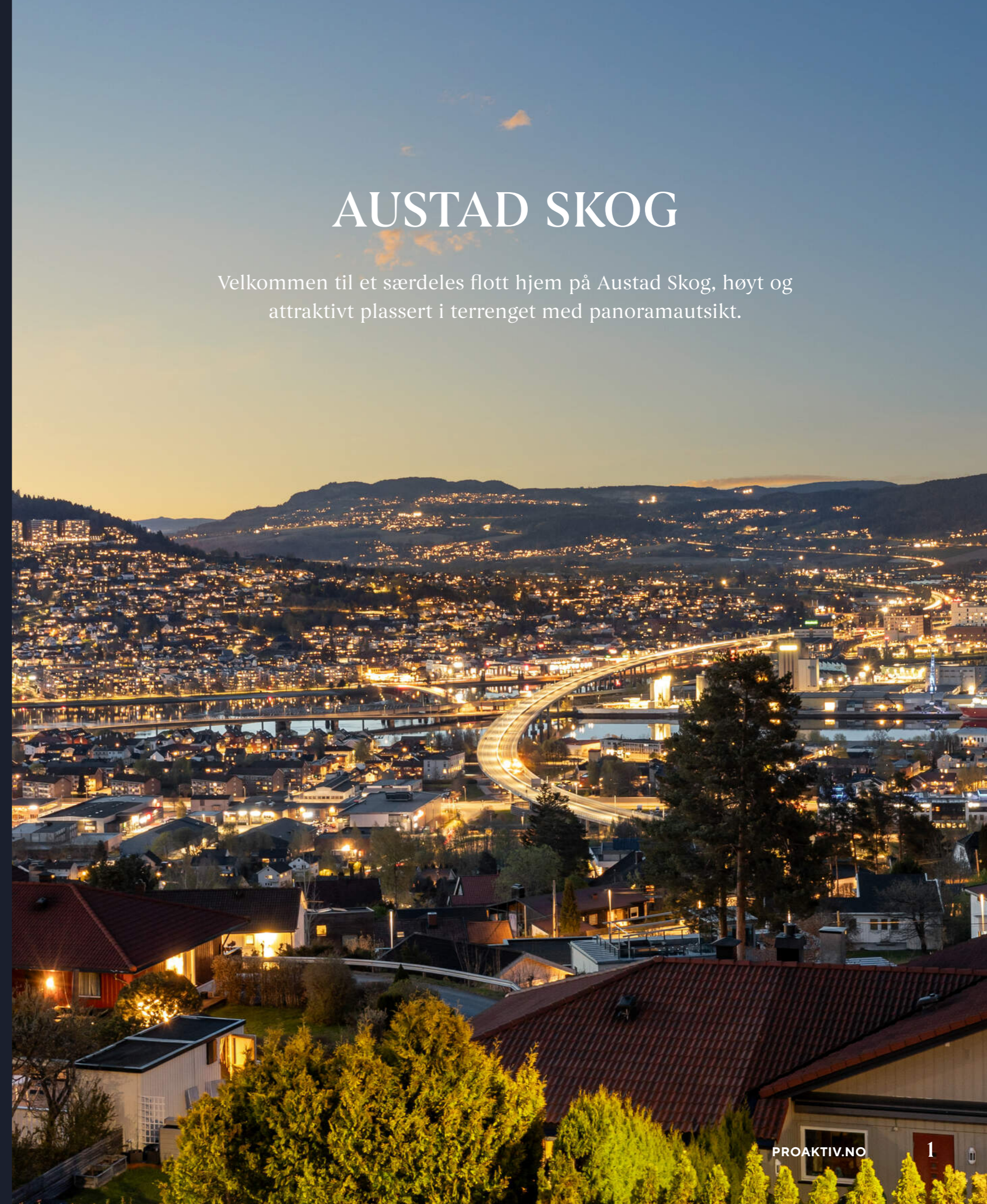

NØKKEL- INFORMASJON



Adresse: Drafnkollen 98F, 3042
DRAMMEN

Gnr./Bnr./Snr.: Gnr. 20, bnr. 590, snr. 6 i
Sameiet Austad Skog Terrasse

Prisantydning: 6.300.000,-

Omkostninger: 177.810,-

Andel fellesgjeld: 253.439,-

Totalpris: 6.731.249,-

Kommunale avgifter: 15.108,-

Boligtype: Eierseksjon

Byggeår: 1982

Rom/soverom: 5/4

BRA: 175 m²

BRA-i: 143 m²

Etasje: 3

Garasje/Parkering: Det medfølger én fast
garasjeplass ved siden av inngangspartiet.
Elbil-lader ble montert i 2020.

Tomt: 18861 m²

Felleskostnader pr. mnd.: 7.603,-

Felleskostnader inkl.: Grunnkostnad kr.
7189,- Garasje kr. 414,-
Grunnkostnaden består blant annet av drift
og vedlikehold i sameiet, forretningsførsel,
trappevask, renovasjon, tv/internett, felles
byggningsforsikring m.m.

INNHold

2	4	5	6
Nøkkelinformasjon	Leder/megler	Kontorets side	Nærområdet
10	20	24	28
Fasade/ute	Stue	Kjøkken	Baderom
32	40	42	46
Soverom	Plantegning	Boligen i bilder	Kjerneinformasjon
88			
Budskjema			

”

"Å finne den rette kjøperen til din bolig, er en lang prosess som består av mange trinn. Det er derfor plan og metode er viktig. Her kommer min erfaring og Proaktiv til sin rett."

Eiendomsmegler: **Markus Alm Thoen**



Markus Alm Thoen
Eiendomsmegler
Mobil: 406 10 808
E-post: markus.thoen@proaktiv.no

AVDELING:
Proaktiv Drammen, Lier & Holmestrand
Telefon: 977 44 247
Drammen & Lier Eiendomsmegling AS, Org. nummer: 931 803 328

DIN EIENDOMSMEGLER

Proaktiv Eiendomsmegling er en kvalitetsbasert meglerkjede og vi har vår hovedtyngde i landets mest befolkningstette områder.

Fornøyde kunder er vårt viktigste mål og vi skal alltid være bedre.

En meglers ansvar er å sørge for at parter kommer til enighet i en forhandling. Med andre ord må vi til enhver tid forholde oss til ytre påvirkning - noe vi er veldig vant med.

Selve salgs- og kjøpsprosessen derimot kan vi påvirke - høy kvalitet vil alltid tilføre verdi.

Min erfaring - din trygghet

Markus er utdannet fra BI Oslo og har jobbet i eiendomsmeglerbransjen siden 2016.

Med flere års erfaring har han opparbeidet seg verdifull kunnskap og innsikt i markedet for å skape de beste resultatene for sine kunder. Han er oppvokst på Øren og bor selv i Drammen sentrum, dermed kjenner han hver eneste krik og krok i sitt markedsområde.

For Markus er kundene det viktigste, enten du er boligkjøper eller boligselger.

Med Markus som din eiendomsmegler vil du oppleve en engasjert, ydmyk, hardarbeidende og tilgjengelig megler som er med deg hele prosessen. Han strekker seg «litt lenger» for å bidra til de beste opplevelsene.

Kjøp og salg av bolig er en følelsesmessig påkjenning og Markus vil være din trygghet enten det gjelder salg eller kjøp. Ved valg av megler er det avgjørende å bruke den meglere som gir deg det beste resultatet for ditt boligsalg innenfor trygge og gode rammer. Salget gjennomføres på best mulig vis på bakgrunn av erfaring, kompetanse og meglers innsats. Her vil Markus bistå deg på best mulig vis. Er du på boligjakt eller går med tanker om salg vil han gjerne hjelpe, du vil oppleve full oppfølging fra start til slutt.

Markus A. Thoen

Markus Alm Thoen
Eiendomsmegler



«Verdifulle kunder fortjener verdifull rådgivning.»



Drammen, Lier & Holmestrand

Beliggenhet /

Velkommen til oss i ærverdige lokaler like ved Bragernes kirke, og kun en kort spasertur fra torget. Med beliggenhet i bykjernen er det alltid enkelt å komme innom oss, og det er gode parkeringsmuligheter i "vår" gårdsplass.

Proaktiv Drammen, Lier & Holmestrand
E-post:
drammen.lier@proaktiv.no

Nytenkende - lang erfaring - lokalkjente - proaktive og løsningsorienterte.

Hos Proaktiv Drammen, Lier & Holmestrand finner du kjente fjes og svært dyktige, lokalkjente eiendomsmeglere. Dette teamet er alltid klare for å levere kvalitet til både nye og tidligere kunder.

De har meglet i Drammen, Lier og Holmestrand i en årrekke, og har solgt flere tusen boliger og bærer med seg enormt mye erfaring. Et særdeles solid team, som vet hvordan man finner den som setter størst pris på din bolig.



DITT NYE NÆROMRÅDE

Kommune: Drammen / **Område:** Austad Skog

Med en ny bolig følger en ny beliggenhet. Du kjøper på mange måter hva området rundt har å by på. Butikker, turområder, avstand til skoler og barnehager, eller studiesteder og kulturelle scener. Bor du riktig - har du det bedre.

Beliggenhet

Terrasseleilighetene i Drafnkollen ligger høyt og fint til i terrenget på Austad Skog. Her har man nydelig utsikt retning Drammen, Lierdalen og fjorden. Kort vei til lekeplass, skole, barnehage, gode fritidsaktiviteter og bussen - som ligger rett nede i veien. I tillegg er det gangavstand til markainngangen hvis man følger Drafnkollen ca. 500 meter. Et flott sted for de som ønsker å bo i et koselig og rolig nabolag med nærhet til det meste.

Området byr på gode aktivitetsområder for barn og unge. God tilgjengelighet til lekeplass, fotballøkker og nye Brandengen flerbrukshall. Det er også kort vei til bowlinghall, klatresenter, Padel og flere treningscentre. Marienlyst Stadion, Drammenshallen, og Drammensbadet med idrettsbasseng, bølgebasseng, barneområde, stupetårn og vannsklier. Kort vei til skoler i alle trinn og flere barnehager, både private og kommunale.



OFFENTLIG TRANSPORT

Skogerveien Linje 3, 3N, 37	9 min 0.7 km
Drammen stasjon Linje L1, F4, F5, RE10, RE11, RX11, R12, R13	8 min 3.5 km
Sandefjord lufthavn Torp	52 min
Oslo Gardermoen	1 t 11 min

DAGLIGVARE

Kiwi Austadveien	9 min
Coop Extra Austad Post i butikk, PostNord	16 min 1.4 km

VARER/TJENESTER

Strømsø Senter	7 min
Boots apotek Strømsø Senter	7 min

SPORT

Drafnkollen ballbane Ballspill, fotball	6 min 0.5 km
Høgda ballfelt Ballspill	9 min 0.5 km
SATS Strømsø	21 min
Bølgen Tr.senter - Drammensbadet	6 min



Den daglige handelen kan gjøres ved Kiwi Austad som ligger i avstand. Kort vei også til Extra. Ytterligere servicetilbud i sentrumskjernen.

Kort gangavstand til bussen med buss nr. 15. Her kommer man seg inn til Strømsø og Drammen Stasjon på ca. 10 minutter. Fra togstasjonen kan du enkelt ta toget til Oslo S på rett over en halvtime eller Gardermoen på rundt timen. Det er

Et innblikk i ditt nye nærområde og hva det har å by på.
Passer det dine ønsker og behov?



også kort vei ut til E18 som blant annet tar deg inn til hovedstaden på kun 40 minutter.

Bebyggelse

Etablert og attraktivt nabolag bestående av varierende bebyggelse - primært terrasseblokker, småhus og eneboliger.

Adkomst

Se kartfunksjonen i boligannonen eller på eiendommens

BOLIGMASSE

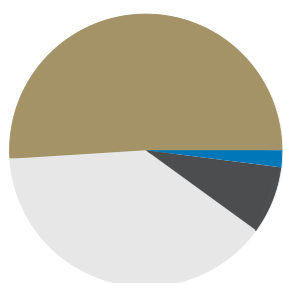

39% enebolig
51% rekkehus
2% blokk
8% annet



hjemmeside for veibeskrivelse. Ved å trykke på kartet får du enkelt tilgang til en spesifisert reiserute fra ønsket startdestinasjon til den aktuelle boligen. Det vil bli skiltet med Proaktivs visningsskilt under annonserte visninger.

SKOLER

Fjell skole (1-7 kl.) 483 elever, 24 klasser	15 min 1.3 km
Danvik skole (1-7 kl.) 352 elever, 19 klasser	26 min 2 km
Galterud ungdomsskole (8-10 kl.) 271 elever, 21 klasser	13 min 1 km
Marienlyst ungdomsskole (8-10 kl.) 595 elever, 46 klasser	21 min 1.9 km
Drammen videregående skole 1250 elever, 51 klasser	6 min 2.6 km
Heltberg vgs. Drammen	6 min

BARNEHAGER

Drafnkollen Fus barnehage (0-5 år) 80 barn	5 min 0.4 km
Skattekisten barnehage (1-5 år) 68 barn	14 min 1.2 km
Fjell barnehage (1-5 år) 70 barn	16 min 1.3 km







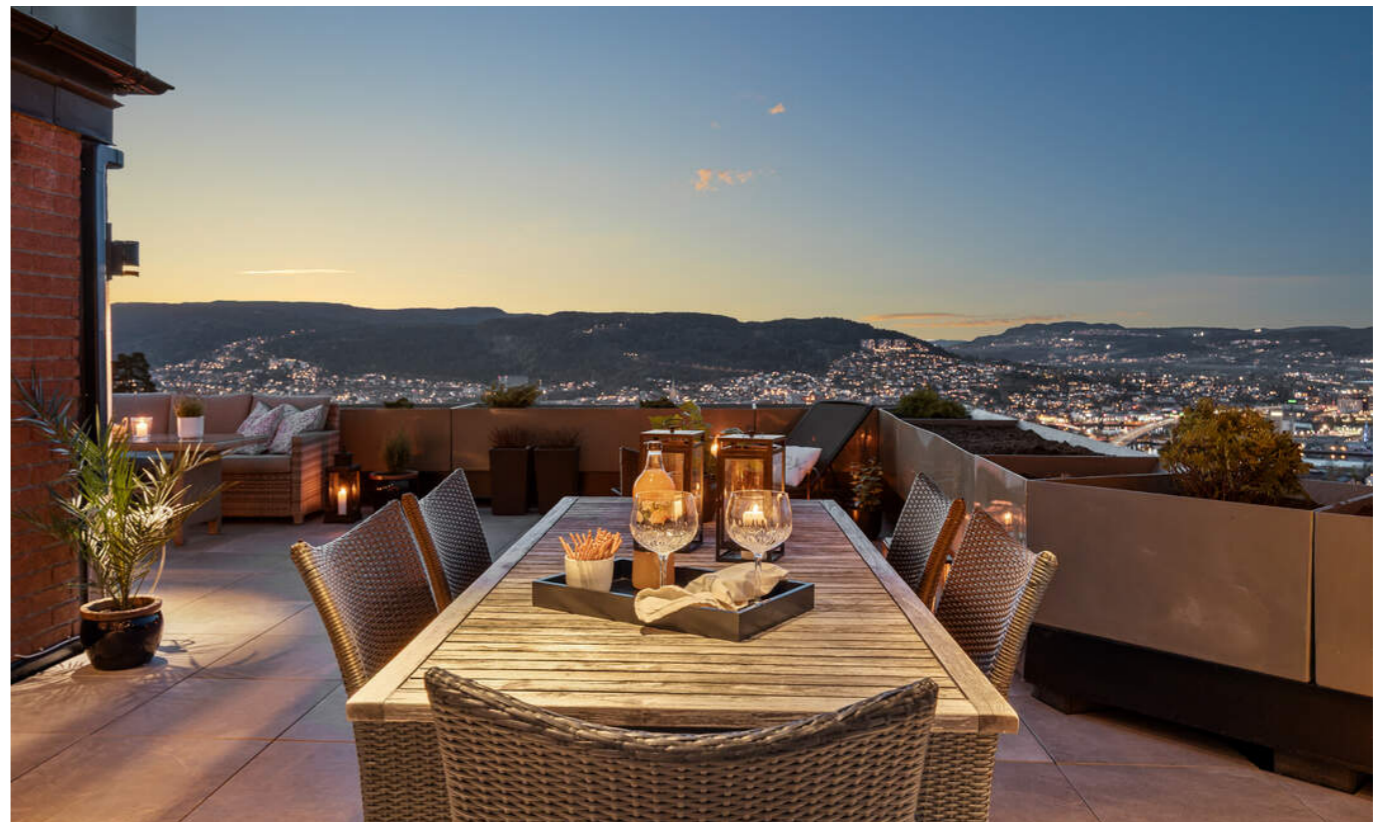









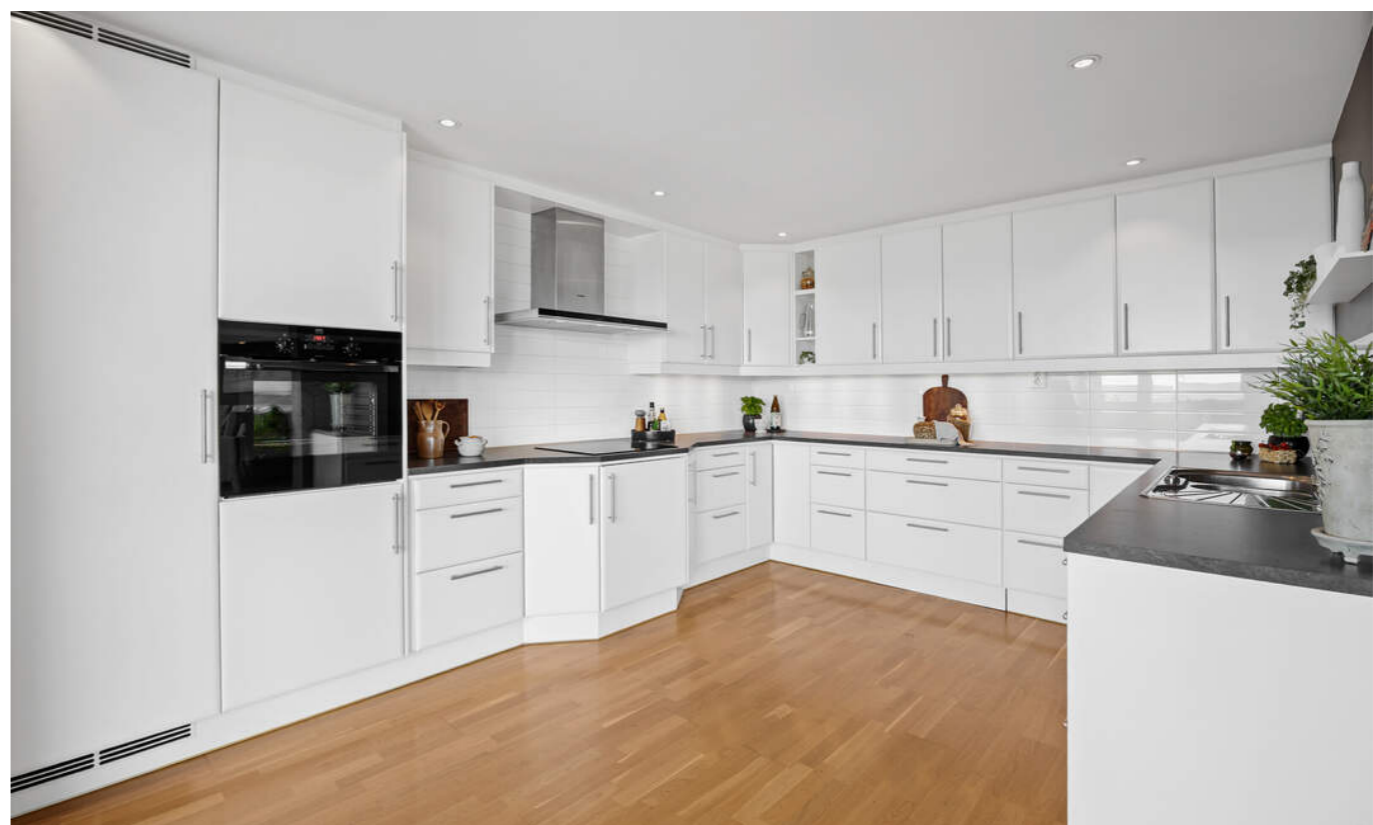







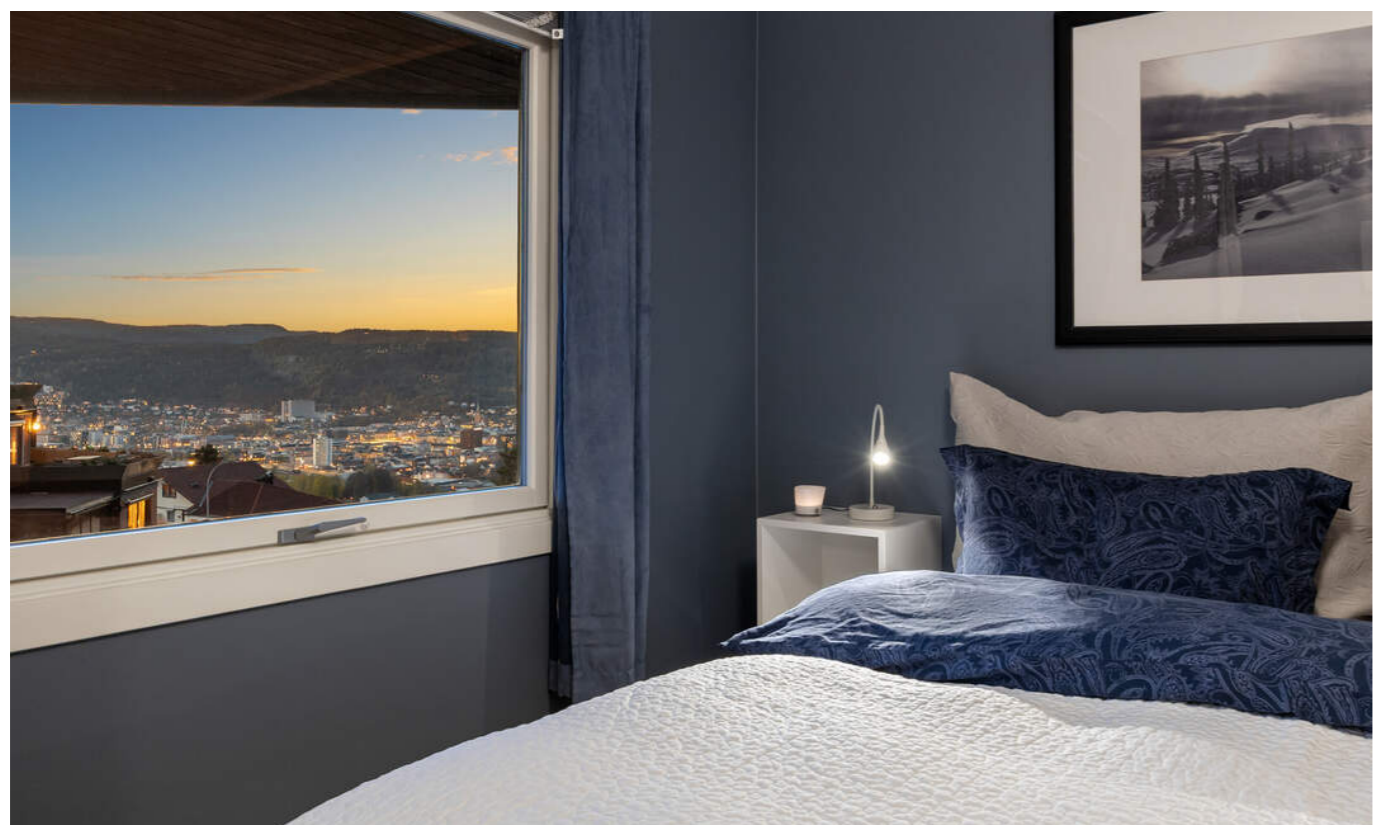







PLANTEGNING

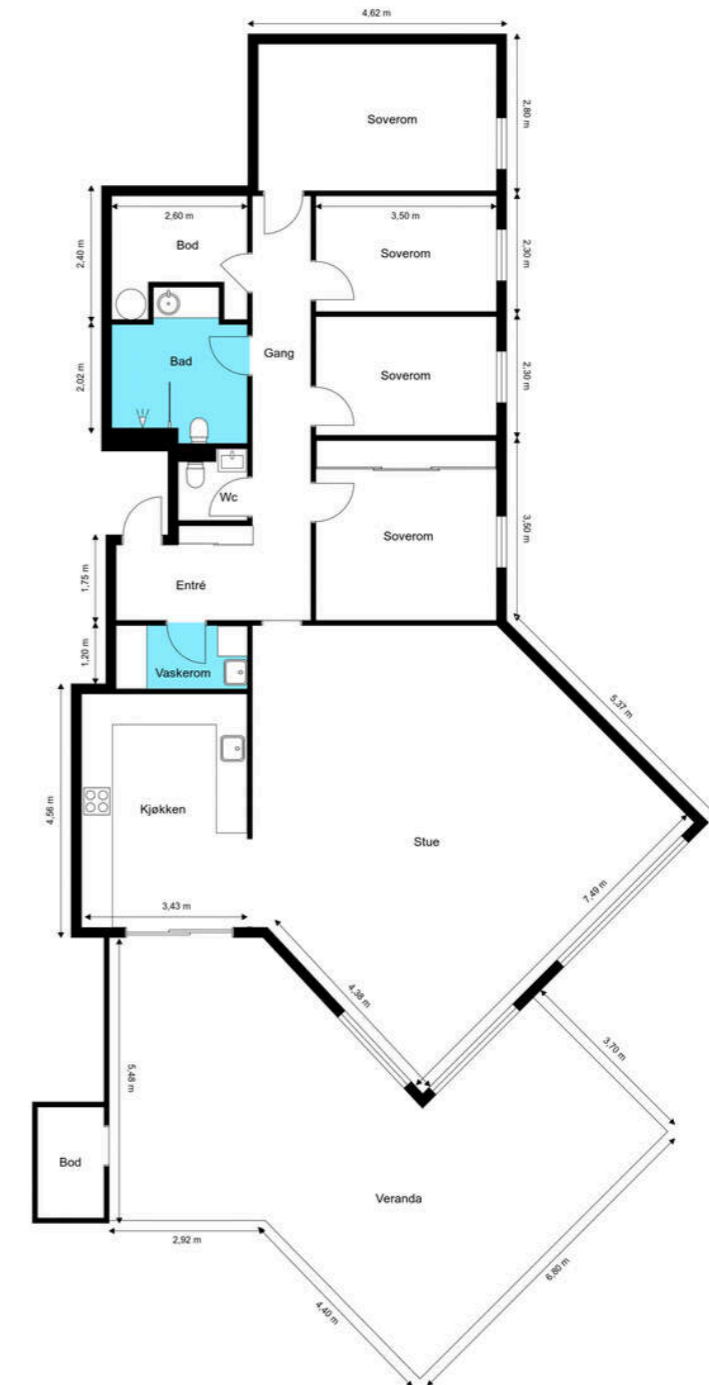

Plantegningen er kun en illustrasjon og er ikke målbar. Målene er innvendige, og avvik kan forekomme.

PRAKTISK INFORMASJON

Parkering

Det medfølger én fast garasjeplass ved siden av inngangspartiet. Elbil-lader ble montert i 2020.

Tomtestørrelse

18 861 m²

Pent opparbeidet fellesareal med beplantning i terrenget mellom bebyggelsen. Det er asfaltert adkomst og kjøreareal i front av terrasseleilighetene, med avsatt gjesteparkeringsplasser.

TAKST OG TILSTAND

Byggemåte

Utvendig generelt:

Bygningen er oppført med grunnmur i betong. Yttervegger i betong, stål- og trekonstruksjon, forblendet med teglstein. Yttertak i oppforet betongdekke, tekket med takpapp. Vinduer med isolerglass, produsert i 2014, 2016, 2021 og 2026.. Balkongskyvedøren er produsert i 2015. Brann- og lydklassifisert entrédør, fra 1982.

Innvendig generelt:

Gulv med parkett og fliser. Vegger og himlinger med sparklet/pussede og malte overflater. Veggfliser på badet. Mekanisk avtrekk fra bad, wc, vaskerom og kjøkken. Spalteventiler i vinduer. Etasjeskiller og trapper i oppgang i betong. Dørcalling.

Bygningssakskyndig

Martin Sjønnesen (befaringsdato: Fredag, 17. april 2026)

Sammendrag selgers egenerklæring

- Er det utført arbeid på bad, vaskerom eller toalettrom? 2020. Totalrenovert bad. Nytt rørapplegg til bad og wc (rør i rør system). Ny membran og fliser. Nytt elektrisk anlegg.

- Har det lekket vann utenfra og inn, eller er det sett andre tegn til fukt? Registrert noe fukt over det ene stue vindu. Sameie følger opp dette, via felles bygningsforsikring. Gjort målinger i tak/himling uten registrert fukt noe steder.

- Er det utført arbeid på tak, yttervegg, vindu eller annen fasade? 2022. Nye vinduer byttet, utført og betalt av sameie. Ny membran på terrasse i 2026 i regi av sameie. Kontakt event styreleder.

- Er det utført arbeid på det elektriske anlegget? 2020. Nytt elektrisk anlegg på bad og wc rom. Utført av undertegnede har fag sertifikat gruppe L og S. Nylig hatt el kontroll. Godkjent uten mangler. 2020. Lagt opp til Elbil-lader i garasje tilhørende bolig.

- Er det utført arbeid på utvendige eller innvendige avløpsrør eller vannrør? 2020. Nytt rørapplegg på bad og wc rom. Lagt rør i rør system.

- Har du bygd på eller gjort om kjeller, loft eller annet til boligrom?

2016. Bygd på ekstra oppholdsrom. Søkt Drammen kommune og sameiet. Godkjent med ferdigattest.

Innhold

Leiligheten ligger i 3. etasje og består av entré/gang, bod, bad, vaskerom, toalettrom, fire soverom, stue og kjøkken.

Terrasse.

Det medfølger én ekstern bod på fellesområdet samt bod på terrassen.

Fast garasjeplass med elbil-lader.

Areal

Leilighet

Bruksareal:

1. etasje

BRA-e: 11 kvm

Total BRA: 11 kvm

3. etasje

BRA-i: 143 kvm

BRA-e: 5 kvm

Total BRA: 148 kvm

Terrasse- og balkongareal:

3. etasje: 50 kvm

Garasje

Bruksareal:

1. etasje

BRA-e: 16 kvm

Total BRA: 16 kvm

Arealene er oppgitt av bygningssakkyndig på grunnlag av NS3940(2023). Eventuelle betegnelser på rom er angitt ut fra faktisk bruk, uavhengig av hva som er godkjent hos bygningsmyndighetene. Vedlagte plantegninger er ikke målbare.

Standard

En gjennomgang av boligens rom:

Innenfor ytterdøren ligger en innbydende entré og gang med god plass til å henge fra seg ytterjakker og sette fra seg sko før man går videre inn. Det er integrert skyvedørsgarderobe med speildører, samt ytterligere lagringsplass i boden som ligger innerst i gangen. Praktisk adkomst til leilighetens vaskerom og toalettrom.

Praktisk mellomdør mellom gangen og oppholdsrommet i leiligheten som både sikrer god støyreduksjon og temperaturkontroll.

Ny eier kan glede seg over en særdeles romslig og flott stue, med kjøkkenet i en egen sone. Allrommet er preget av store

vinduer som sørger for rikelig med dagslys, og terrassen ligger rett utenfor. Veggoverflatene er holdt i en lun gråtone, og det er parkett på gulvet. Det er utstrakt bruk av downlights i himlingen og varmepumpe på veggen som ble montert i 2025. Her er det god plass til sofagruppe, spisebord, lenestoler, TV og bokhyller - uten at man trenger å velge bort noe.

Leiligheten har et romslig kjøkken i en definert sone, med adkomst fra stuen. Kjøkkenet ble pusset opp i 2015, hvor noen av de originale skrogene ble gjenbrukt. Fronter, benkeplate og hvitevarer er fra 2015. Innredningen er fra både Drømmekjøkkenet og Ballingslöv. Kjøkkenet er pent utført med innredning helt opp til taket, og har hvite, glatte fronter kombinert med en mørk benkeplate i laminat. Videre er det nedfelt kum og integrerte hvitevarer som platetopp, ovn i ergonomisk høyde, oppvaskmaskin og kjøleskap.

Det er bred skyvedør i glass mellom stuen og kjøkkenet, med utgang til terrassen. Her blir det enkelt å servere middagen ute på de fineste dagene.

Terrassen strekker seg over 50 kvm og har flere soner, samt en helt fantastisk utsikt over byen, Lierdalen og Drammensfjorden. Hele uteplassen har heller på dekket, og rekkverk bestående av blomsterkasser langs ytterkantene. Ny membran ble lagt i 2026 i regi av sameiet. Her er det god plass til utelounge, grill og solsenger - et ypperlig sted å nyte sommerhalvåret i solrike og usjenerne omgivelser. Det er også en overbygd sone ved skyvedøren og uteboden.

Leiligheten har både bad, vaskerom og et separat toalettrom, alle med adkomst fra entré/gang.

Badet ble totalrenovert i 2020 og fremstår som delikat og moderne. Det er 60x60-fliser på vegger og gulv, behagelig gulvvarme og downlights i himlingen. Badet er komplett utstyrt med vegghengt toalett, romslig dusjsone med regnfallsdusj og innmurt hylle, samt skålservant på skuffeseksjon. Speil over servanten med touch-belysning.

Mange vil sette ekstra stor pris på et separat vaskerom. Vaskerommet er av eldre, ukjent dato, men belegget på gulvet ble byttet i 2015. Det er innredning med hvite, glatte fronter og laminat benkeplate. Vaskerommet er utstyrt med kum og opplegg for vaskemaskin under benken.

Varmtvannsbereider med en kapasitet på ca. 194 liter, produsert i 2020.

Pent toalettrom med flislagt gulv og gulvvarme, samt ellers sparklet og malte veggflater. Toalettrommet er utstyrt med vegghengt toalett og servant med skuffeseksjon, samt speil med touch-belysning.

Leiligheten har opprinnelig tre soverom, men dagens eiere har etablert et fjerde soverom i 2016. Soverommet er omsøkt og godkjent med ferdigattest. Alle rommene har god plass til

seng, nattbord og garderobeskap.

Tilstandsrapporten er en teknisk gjennomgang av boligen og angir bla. eventuelle byggetekniske avvik, konsekvensen av disse, samt kostnadsoverslag på utbedring av avvik som er gitt TG3.

TILSTANDSGRADER :

TG0: Ingen avvik.

TG1: Mindre avvik.

TG2: Vesentlige avvik og mindre avvik som etter NS 3600 gir TG2.

TG3: Store eller alvorlige avvik.

TGIU: Ikke tilgjengelig for undersøkelse

Av rapporten fremgår TGIU (tilstandsgrad ikke undersøkt), TG2 og TG3 som angir avvik fra normal slitasje, høy alder, bygningsdel som må utbedres, beskrivelser av avvik på undersøkte bygningsdeler uten tilstandsgrad mm.

Boligen har fått følgende TG2:

- Vaskerom: Sluket har oppnådd mer enn halvparten av forventet levetid. Kostnadsestimat: Under kr. 20 000,-

Boligen har fått følgende TG2:

- Ytterdør: Entrédøren har nådd en alder der det erfaringsmessig foreligger en usikker fremtidig funksjon.
- Innvendig dør: Det er noe svellinger nederst på baderomsdøren.
- Vaskerom: Konstruksjonen (overflater) har passert halvparten av forventet levetid og har bruksslitasje. Fallet mot sluket er ikke tilfredsstillende. Det er ikke tilstrekkelig lufttilførsel til rommet.
- Toalettrom: Det er ikke tilfredsstillende lufttilførsel mot rommet.
- Vannledninger: Kobberrør har passert halvparten av forventet levetid. Kursene for rør-i-rør er ikke merket.
- Avløpsrør: Rørene har passert halvparten av forventet levetid.

Boligen har fått følgende TG-IU:

- Vaskerom, tilliggende konstruksjoner: Hulltaking er ikke utført da rommet er et vaskerom, og det er ingen direkte dusjing.
- Overflater: Innvendige overflater, utover det som er beskrevet og vurdert i øvrige deler av tilstandsrapporten, er ikke tilstandsvurdert.

Tilstandsrapporten er inntatt i salgsoppgaven og inneholder ytterligere informasjon om byggemåte, årsak bak tilstandsgrader, konsekvens og anslag på eventuelle utbedringskostnader. Ettersom kjøper regnes å være kjent med forhold som tydelig fremkommer av tilstandsrapporten oppfordres interessenter til å sette seg grundig inn i rapporten i sin helhet og kontakte bygningsfaglig ved eventuelle bygningstekniske spørsmål.

Oppvarming

- Boligen har elektrisk oppvarming.

- Varmepumpe (luft-til-luft) i stuen, fra 2025.

- Varmekabler på bad og wc.

- Varmefolie/matter i det innerste soverommet.

Dersom rom for varig opphold ikke har vegg- eller fastmonterte varmekilder ved visning følger dette heller ikke med.

Info strømforbruk

Selger opplyser om et årlig strømforbruk på ca. 18.000 kWh.

Info energiklasse

For ytterligere informasjon se www.energimerking.no. Dersom eier har energimerket eiendommen vil komplett energiattest fås ved henvendelse til megler. Dersom eier ikke har lagt frem energiattest, og eier etter skriftlig anmodning fra kjøper ikke har lagt frem energiattest før avtale om salg er inngått, kan kjøper få laget en energiattest ved hjelp av ekspert for selgers regning, innen ett år etter at avtale om salg er inngått.

Hvitevarer

Det gjøres oppmerksom på at kun integrerte hvitevarer på kjøkken medfølger ved overdragelsen.

Medfølgende hvitevarer leveres uten noen form for garantier, ut over eventuell gjenværende leverandørgaranti.



KJERNEINFORMASJON

SAMEIET / ØKONOMI

Forretningsfører

NBBO Nedre Buskerud Boligbyggelag.

Om sameiet

Sameiets navn er Sameiet Austad Skog Terrasse, sameiet er opprettet ved seksjoneringsbegjæring tinglyst 30.03.1983. Sameiet består av 52 boligseksjoner.

E-post: austadskog@outlook.com

Planlagte arbeider, ref info fra 2024:

- Bytte skyvedører til terrasser.
- Sjekk av brannslanger og brannskap. Høsten 2025.
- Internkontroll el, anlegg fellesanlegg i samtlige bygg. Fulle på mer jord i blomsterkasser JV 14 C, samt JV 20C, samt fjerning av jordsekk i DK 86A.
- Befaring/utbedring etter gravearbeid knyttet til ny fiberkabel.
- Div. utbedrings/vedlikeholdsarbeider basert på undersøkelse/tilbakemeldinger fra Sameiere
- Rydde opp i Sameiets 2 stk garasjer samt fellesrom i 1 etg DK 80 og 86 hvor Sameiet har verktøy og materiell

Ytterligere vedlikeholdsarbeider besluttes ut ifra Sameiets økonomi:

- Vedlikehold av utvendig fasade
- Bytte hovedinngangsdører
- Male utvendige beslag som flasser
- Takteking - hovedtak K-L-M-N
- Bytte gjenstående stuevinduer/vinduer som er fra byggeåret.
- Bygge tak/innbygging av søppel stativ.

- Utskifting av port telefonanlegg

Felleskostnader pr. mnd

7.603,-

Felleskostnader inkluderer

Grunnkostnad kr. 7189,-
Garasje kr. 414,-

Grunnkostnaden består blant annet av drift og vedlikehold i sameiet, forretningsførsel, trappevask, renovasjon, tv/internett, felles bygningsforsikring m.m.

Andel fellesgjeld

253.439,- per tirsdag, 17. mars 2026

Lånebetingelser fellesgjeld

Spesifikasjon av lån:
Lånummer: 96660154156, BoligBanken ASA
Serielån, 2 terminer per år.
Rentesats per 17.03.2026: 6.7% pa.
Antall terminer til innfrielse: 24
Saldo per 17.03.2026: 13 178 874
Andel av saldo: 253 440
Første termin: 31.12.2024Neste avdrag: 30.06.2028 (siste termin 31.12.2037)
Flytende rente

Andel fellesformue

19.346,- per onsdag, 31. desember 2025

Regnskap / Budsjett / Kostnadsøkninger

Regnskapet for 2024 viser følgende:

Driftsinntekter til sammen kr. 3 957 355,-

Driftsutgifter til sammen kr. 4 643 725,-.

Med finansinntekter og finanskostnader på -870 127, gir dette

et årsresultatet med et underskudd på kr. - 1 556 498,-

Egenkapital pr. 31.12.2024 var kr. - 12 127 652,-.

Styregodkjennelse

Det kreves ikke styregodkjennelse av kjøper, men sameiet skal underrettes skriftlig om eierskiftet.

Dyrehold

Dyrehold er tillatt i sameiet når dyreholdet ikke er til sjenanse for de øvrige beboere. Dersom det fremsettes berettigede klager over at dyreholdet sjenerer naboer med lukt, bråk, etc. eller på annen måte er til vesentlig ulempe, kan styret forlange dyret fjernet dersom ikke en minnelig ordning med klageren kan oppnås.

Forsikring

Forsikringsselskap If (NBBL Partner)

PolisenummerSP572664

Formuesverdi primær

1.275.251,- for 2024

Formuesverdi sekundær

5.101.003,- for 2024

Info kommunale avgifter

Fakturert beløp for vann og avløp i 2025.

Vannmåler er installert og avgift vil variere etter forbruk.

Kommunale avgifter

15.108,- for 2025

Info formuesverdi

Stortinget har vedtatt en ny modell for beregning av formuesverdi for bolig. Den nye utregningsmodellen beregner boligverdier basert på grunnkretser i stedet for kommuner, og skal benyttes fra og med inntektsåret 2026. Dette kan medføre at markedsverdien settes høyere eller lavere enn tidligere og innebærer at både selger og megler kan benytte tall som ikke nødvendigvis er oppdaterte på tidspunktet for utarbeidelse av salgsoppgraden. Det tas derfor forbehold om at formuesverdien kan bli endret og eventuelt øke ved endelig fastsettelse i skatteåret.

For primærbolig utgjør formuesverdien 25 % av beregnet eller dokumentert markedsverdi opptil kr 10 000 000, og deretter 70 % av den delen som overstiger dette beløpet.

For sekundærbolig utgjør formuesverdien 100 % av beregnet eller dokumentert markedsverdi.

Andre utgifter

Ny eier må belage seg på bl.a. følgende faste løpende

kostnader: Strøm, forsikring, felleskostnader, kommunale avgifter og ellers løpende abonnement.

Forbruk og utgifter vil variere avhengig av antall medlemmer i husstanden, ønsket innetemperatur, fordelsavtaler, kanalvalg, hastighet på internett etc.

Diverse

Vi informerer om at det er en familiær relasjon mellom oppdragstaker og selger, men relasjonen er ikke i strid med egenhandelsforbudet i eiendomsmeglerloven.

OFFENTLIGE FORHOLD

Ferdigattest/Midlertidig brukertillatelse

Det foreligger ferdigattest på eiendommen for terrassehus m/10 leiligheter og garasje - datert 09.01.1987.

Det foreligger ferdigattest på fasadeendring og bruksendring datert 22.03.2019. Søknaden omfatter bruksendring av råkjeller til oppholdsrom og tilhørende fasadeendring - nytt vindu på fasade mot nordvest.

Ferdigattest er en sluttattest fra bygningsmyndighetene om at et søknadspiktig tiltak er ferdigstilt. At evt. ferdigattest / midl. brukstillatelse eksisterer, gir ingen garanti for at det ikke er utført arbeid som ikke er byggemeldt eller godkjent.

Tinglyste heftelser og rettigheter

På eiendommen er det tinglyst følgende heftelser og rettigheter som følger eiendommens matrikkel ved overskjøting til ny hjemmelshaver:

30.03.1982 - Dokumentnr: 2207 - Erklæring/avtale PANTERETT UTEN OPPTRINNSRETT TIL SAMEIET FOR NOK 10,000 MED PRIORITET ETTER 90% AV FØRSTE TINGLYSTE OVERDRAGELSESSUM Gjelder denne registerenheten med flere

30.03.1982 - Dokumentnr: 2207 - Best om garasje/parkering Best.om bruks- og disp.rett til garasjeplass m.v.. Gjelder denne registerenheten med flere

08.08.1983 - Dokumentnr: 5972 - Erklæring/avtale Forskjellige best. iflg. skjøte bl.a. om vedlikehold av fellesareal m.v..

08.08.1983 - Dokumentnr: 5973 - Best. om vann/kloakkledn. Med flere bestemmelser Kan ikke slettes uten samtykke fra kommunen

30.03.1982 - Dokumentnr: 2207 - Seksjonering Opprettet seksjoner: Snr: 6 Formål: Bolig Sameiebrøk: 104/5368 EIENDOMMEN ER OPPDELT I 052 SEKSJONER .

Kjerneinformasjon

Regulerings- og arealplaner

Eiendommen ligger i et område regulert til annen vei-grunn, boliger, felles grøntareal og kjørevei ihht Norasel reguleringsplan datert 12.07.1974. Videre er eiendommen avsatt til boligbebyggelse, nåværende, ved kommuneplanen datert 18.06.2025.

Kopi av reguleringskart og reguleringsbestemmelser kan fås ved henvendelse til megler.

Vei/Vann/Avløp

Eiendommen har adkomst via offentlig vei. Eiendommen er tilknyttet kommunalt ledningsnett via private stikkledninger. Eier er selv ansvarlig for private stikkledninger til bygningen. For private fellesledninger er det normalt solidarisk vedlikeholdsplikt.

Radonmåling

Det gjøres oppmerksom på at det ved utleie er krav til å gjennomføre radonmåling, og at forsvarlige nivåer skal kunne dokumenteres. Kravet gjelder alle typer utleieboliger, inkludert leiligheter og hybler i tilknytning til egen bolig, såfremt det betales husleie. I de tilfeller hvor det ikke er opplyst at selger har kunnskap om eiendommens radonnivå må kjøperen som ønsker å leie ut hele eller deler av eiendommen, særskilt være oppmerksom på at de overtar ansvaret for den usikkerheten dette medfører. Se <http://www.nrpa.no> for nærmere informasjon.

Adgang til utleie

Seksjonseieren disponerer fritt over egen seksjon med de begrensningene som følger av sameieforholdet og eierseksjonsloven, jf. eierseksjonsloven § 24. Seksjonseieren kan fritt selge, pantsette og leie ut sin egen seksjon.

Korttidsutleie av hele boligseksjonen i mer enn 90 døgn årlig er ikke tillatt. Med korttidsutleie menes utleie i inntil 30 døgn sammenhengende. Grensen på 90 døgn kan fravikes i vedtektene og kan i så fall settes til mellom 60 og 120 døgn. Slik beslutning krever et flertall på minst to tredjedeler av de avgitte stemmene på årsmøtet.

Sameiets styre skal underrettes skriftlig om alle overdragelser og leieforhold.

Det er krav til forsvarlige radonnivåer på utleieboliger. I de tilfeller hvor det ikke særskilt er opplyst at selger har kunnskap om eiendommens radonnivå må kjøperen som ønsker å leie ut hele eller deler av eiendommen, særskilt være oppmerksom på at de overtar ansvaret for den usikkerheten dette medfører. Se <http://www.nrpa.no> for nærmere informasjon.

Konsesjon

Eiendommen er ikke konsesjonspliktig

Odelsrett

Det er ikke odel på eiendommen.

PRISANTYDNING INKLUDERT OMKOSTNINGER

Omk. kjøper beskrivelse

6 300 000,00 (Prisantydning)

253 439,00 (Andel av fellesgjeld)

6 553 439,00 (Pris inkl. fellesgjeld)

Omkostninger

12 900,00 (Boligkjøperforsikring * (valgfritt))

163 820,00 (Dokumentavgift)

545,00 (Tinglysningsgebyr pantedokument)

545,00 (Tinglysningsgebyr skjøte)

164 910,00 (Omkostninger totalt (uten Boligkjøperforsikring))

177 810,00 (Omkostninger totalt (med Boligkjøperforsikring))

6 718 349,00 (Totalpris inkl. omkostninger (uten

Boligkjøperforsikring))

6 731 249,00 (Totalpris inkl. omkostninger (med

Boligkjøperforsikring))

Vi gjør oppmerksom på at ovennevnte totalsum er beregnet ut fra kjøpesum tilsvarende prisantydning. Det tas forbehold om endring i gebyrer.

Betalingsbetingelser

Kjøpesum med tillegg av omkostninger skal være disponibelt på meglers klientkonto innen overtagelse. Normalt innebærer dette at fullt oppgjør må være innbetalt på meglers klientkonto senest to virkedager før avtalt overtagelsesdato. Eventuelle vilkår knyttet til innbetalingen, eksempelvis pantedokument som skal tinglyses til fordel for kjøpers bank, må være megler i hende i god tid før overtagelse kan finne sted.

Kjøpesummen skal innbetales fra norsk finansinstitusjon og/eller kjøpers konto i norsk finansinstitusjon. Eventuell egenkapital skal innbetales i én samlet betaling fra kjøpers egen konto i norsk finansinstitusjon.

Alle eiendomsmeglingsforetak har lovpålagt forsikring av klientmidler begrenset oppad til kr 45 mill. Enkelt saker er forsikret inntil kr 15 mill. Dersom kjøpers låneinstitusjon krever tilleggsforsikring ved omsetning over 15 millioner, må kjøper selv eller dennes låneinstitusjon dekke utgiftene forbundet med dette.

Lovanvendelse

Eiendommen selges etter reglene i avhendingsloven. Salgsoppgaven er basert på de opplysningene selger har gitt til megler, den bygningssakyndiges tilstandsrapport, samt opplysninger innhentet fra kommunen, Kartverket og andre tilgjengelige kilder. Selger har godkjent salgsoppgaven. Det er

viktig at kjøper setter seg grundig inn i alle salgsdokumentene, herunder salgsoppgave, tilstandsrapport og selgers egenerklæring. Kjøper anses kjent med forhold som er tydelig beskrevet i salgsdokumentene, og slike forhold kan ikke påberopes som mangler. Dette gjelder uavhengig av om kjøper har lest dokumentene. Alle interessenter oppfordres til å undersøke eiendommen nøye, gjerne sammen med fagkyndig før bud inngis. Kjøper som velger å kjøpe usett kan ikke gjøre gjeldende som mangel noe han burde blitt kjent med ved undersøkelsen. Dersom det er behov for avklaringer, anbefaler vi at interessenter rådfører seg med eiendomsmegler eller egne rådgivere før det legges inn bud.

En bolig som har blitt brukt i en viss tid, har vanligvis blitt utsatt for slitasje og skader kan ha oppstått. Slik bruksslitasje må kjøper regne med, og det kan avdekkes enkelte forhold etter overtakelse som nødvendiggjør utbedringer. Normal slitasje og skader som nødvendiggjør utbedring, er innenfor hva kjøper må forvente og vil ikke utgjøre en mangel. Kjøper og selgers rettigheter og plikter reguleres av avtalen mellom partene, samt informasjonen som har vært tilgjengelig for kjøperen i forbindelse med handelen. Avtalen utfylles av avhendingsloven, og det gjelder ulike avtalevilkår avhengig av om kjøper er forbrukerkjøper eller ikke. Dette er nærmere beskrevet nedenfor.

På grunn av ulike avtalevilkår kan selger vurdere bud fra en som ikke er forbruker, ulikt fra en forbrukers bud. Dersom kjøper ikke er forbruker, er selger sitt mulige mangelsansvar begrenset fordi eiendommen selges «som den er». Selger kan ikke ta «som den er» forbehold ovenfor en forbrukerkjøper. Selv et lavere bud fra en som ikke er forbruker kan foretrekkes fordi begrensningen i mulig mangelsansvar kan ha egenverdi for selger. Selger står fritt til å forkaste eller akseptere ethvert bud, og er for eksempel ikke forpliktet til å akseptere høyeste bud. Budgiver skal i budskjemaet avgi egenerklæring om budgiver er forbruker eller næringsdrivende/person som hovedsakelig handler som ledd i næringsvirksomhet.

Forbrukerkjøp - definisjon: Med forbrukerkjøp menes kjøp av eiendom når kjøperen er en fysisk person som ikke hovedsakelig handler som ledd i næringsvirksomhet.

Forbruker - avtalevilkår: Eiendommen har en mangel dersom den ikke er i samsvar med kravene som følger av avtalen, eller det foreligger brudd på bestemmelsene i avhendingsloven §§ 3-2 til 3-8. Hvis eiendommen ikke er i samsvar med det kjøperen må kunne forvente ut ifra alder, type og synlig tilstand, kan det være grunnlag for mangelskrav. Det samme gjelder hvis det er holdt tilbake eller gitt uriktige opplysninger om eiendommen. Dette gjelder likevel bare dersom man kan gå ut ifra at det virket inn på avtalen at opplysningen ikke ble gitt eller at feil uriktige opplysninger ikke blir rettet i tide på en tydelig måte. Boligen kan ha en mangel etter avhendingsloven § 3-3 dersom det er avvik mellom opplyst og faktisk innvendig areal, forutsatt at avviket er på 2% eller mer og minimum 1 kvm.

Kjerneinformasjon

Ved beregning av et eventuelt prisavslag eller erstatning må kjøper selv dekke tap/kostnader opptil et beløp på kr. 10 000 (egenandel).

Ikke-forbruker (næringsdrivende) - definisjon: Hvis kjøper er en juridisk person, eller en fysisk person som hovedsakelig handler som ledd i næringsvirksomhet, vil kjøpet ikke anses som et forbrukerkjøp.

Ikke-forbruker - avtalevilkår: Eiendommen har en mangel dersom den ikke er i samsvar med kravene som følger av avtalen. Eiendommen selges «som den er», og selgers ansvar utover det konkret avtalte er da begrenset etter avhendingsloven § 3-9, første ledd andre setning. Avhendingsloven § 3-3 andre ledd fravikes, og hvorvidt boligens arealsvikt utgjør en mangel vurderes etter avhendingsloven § 3-8. Informasjon om kjøpers undersøkelsesplikt, herunder oppfordringen om å undersøke eiendommen nøye, gjelder også for kjøperen som ikke anses som forbrukere.

Interessenter og kjøper må godta at selger og megler bruker elektronisk kommunikasjon i salgsprosessen.

Dersom kjøper er utenlandsk statsborger kreves det at vedkommende har et såkalt D-nummer til erstatning for norsk personnummer. Rekvirering av D-nummer må sendes Kartverket samtidig med innsending av skjøtet for tinglysing. Skjøtet blir liggende i Kartverket inntil kjøper har fått D-nummer av Skatteetaten. Når Kartverket har mottatt D-nummeret fra Skatteetaten, vil skjøtet bli tinglyst umiddelbart. Rekvirering av D-nummer i forbindelse med tinglysing av skjøte vil ofte medføre at oppgjør og utbetaling til selger blir forsinket med noen uker. Kjøper må i disse tilfellene enten ta forbehold i bud om forsinket utbetaling til selger, eller være forberedt på å dekke forsinkelsesrenter til selger. Kontakt ansvarlig megler for informasjon før budgivning.

ØVRIGE KJØPSFORHOLD

Overtakelse

Overtakelse etter avtale med selger. Interessenter oppfordres til å angi ønsket overtakelse i budskjema.

Skjøte sendes for tinglysing i forbindelse med oppgjøret. Oppgjør forutsetter at det er gjennomført overtagelse og at partene har signert en overtakelsesprotokoll og sendt denne til oppgjørsavdelingen slik som avtalt i kontrakt. Det forutsettes at kjøper tinglyses i kjøpers navn. Hvis interessenter mot formodning ikke ønsker tinglysing av kjøte må det tas forbehold om dette i kjøpetilbudet.

Budgivning

Bud kan legges inn på nettannonsen på "gi bud" knappen eller via hjemmesiden. Ved elektronisk budgivning så kan bud legges inn trygt og enkelt med bank-ID. Megler kan også

kontaktes for tilsendelse av budkjema og budskjema finnes også i salgsoppgaven.

All budgivning må foregå ved skriftlighet. Ta kontakt med megler dersom det er behov for bistand for å inngi bud.

Eiendomsmegler skal legge til rette for en forsvarlig avvikling av budrunden og kan ikke videreformidle bud med en kortere akseptfrist enn kl. 12.00 første virkedag etter siste annonserte visning. Etter klokken 11:30 anbefaler vi akseptfrist på minimum 30 minutter.

Megler kan ikke formidle bud med forbehold om at budet eller forbehold i budet skal holdes skjult (hemmelig) for andre budgivere og interessenter.

Megler tar ikke noe ansvar for forsinkelser på el- eller telenettet. Under budrunden kan akseptfristene kortes inn ved mottakelse av nye bud. Akseptfristen fra kjøper er absolutt. Det betyr at dersom selger velger å akseptere budet, må kjøper meddeles aksept innen utløpet av akseptfristen. Dersom du utsetter inngivelse av bud til tett opp mot akseptfristen er det en reell fare for at eiendommen kan bli solgt før ditt bud fremkommer til megler.

Boligselgerforsikring

Selger har tegnet boligselgerforsikring. Selgers egenerklæringsskjema er vedlegg til dette prospekt. Forsikringsvilkår kan fås ved henvendelse til megler.

Boligkjøperforsikring

Mange kjøpere har anledning til å tegne boligkjøperforsikring. Vedlagt i salgsoppgaven følger informasjon om Boligkjøperforsikring fra Söderberg & Partners. Boligkjøperforsikring er en rettshjelpsforsikring som gir trygghet og profesjonell juridisk hjelp dersom det oppdages uventede feil eller mangler ved boligen de neste fem årene. Les mer om Boligkjøperforsikring i vedlagte materiell eller på <https://www.soderbergpartners.no/eiendom/boligkjoper/>.

Innbo og løsøre

Med mindre annet er uttrykkelig avtalt gjelder NEF's normgivende liste over løsøre og tilbehør, se vedlagt liste til salgsoppgaven. Til orientering er det full avtalefrihet om hva som skal følge med bolig og fritidsbolig ved salg. I de tilfeller det medfølger hvitevarer i handelen, overleveres disse uten noen form for garanti utover leverandørgaranti.

Eier

Tom Kristiansen
Karen Lauring

Tilbud på lånefinansiering

Vi bistår gjerne med å etablere kontakt med ulike banker, men vi har ingen fast bankforbindelse som vi benytter. Vi mener at vilkårene i ulike finansinstitusjoner varierer fra kundegruppe til kundegruppe, og kan derfor ikke anbefale en bestemt bank,

men hjelper mer enn gjerne med å finne en bank som kan tilby deg gode lånevilkår.

Meglernes vederlag

Det er avtalt provisjonsbasert vederlag tilsvarende 0,9 % av kjøpesum for gjennomføring av salgsoppgaven. I tillegg er det avtalt at oppdragsgiver skal dekke tilretteleggingsgebyr kr. 16.900,-, oppgjørshonorar kr. 6.950,-, kredittkostnad, grunnbok, e-signeringskost. kr 5.000,-, visninger kr. 3.500,- 1 inkl., og markedsføringspakke kr. 22.900,-. Meglerforetaket har krav på å få dekket avtalte utlegg. Utleggene omfatter innhenting off./komm.info, grunnboksutskrifter, tinglysing, sikringsobligasjon, innhenting tinglyste erklæringer etc.

Dersom oppdraget utløper uten at handel er kommet i stand, og oppdraget ikke blir fornyet har Megler krav på fullt vederlag, foruten provisjon og oppgjørshonorar. I tillegg må påløpte utlegg og andre kostnader også betales. Dette gjelder så lenge provisjonsbasert eller fastpris vederlag er avtalt. Dekning av utlegg kan kreves i samsvar med avtalen uten hensyn til oppsigelsen.

Proaktiv Gruppen AS og eiendomsmeglingsforetakene som er tilknyttet Proaktiv har samarbeid med forskjellige foretak som tilbyr forbrukerne produkter eller tjenester i forbindelse med et salgsoppgave. Våre samarbeidspartnere er: Söderberg & Partners AS - formidler av boligkjøperforsikring, Gjensidige - formidler av boligselgerforsikring, Meglerfront - leverandør av digitale oppgjørsskjemaer og overtakelsesprotokoller som også inneholder tilbud til forbruker om tilpassede strøm-, internett- og alarmtjenester, Vend Marketplaces AS og Bomega AS - markedsplasser på nett, Schibsted - markedsføring i SOME, Eiendomsverdi - formidler av nabolagsprofiler. Hvilke produkter/ tjenester kjøper og selger får i forbindelse med oppdraget, kan variere ut fra hvor i landet eiendommen ligger.

Personopplysningsloven

Vi gjør oppmerksom på at vi lagrer personopplysninger på interessenter, budgivere og kjøpere. Videre opplyser vi at mulighetene for å slette sine personopplysninger er begrenset, som følge av at eiendomsmeglingsforetak har plikt til å oppbevare kontrakter og dokumenter i minst 10 år, iht. eiendomsmeglingsforskriften. Du kan lese om vår behandling av personopplysninger i vår personvernerklæring på <https://proaktiv.no/personvernerklæring>

Hvitvaskingsreglene

Det følger av lov om tiltak mot hvitvasking og terrorfinansiering at meglerforetaket er forpliktet til å foreta kundetiltak av begge parter i handelen. For oppdragsgiver skjer dette i forbindelse med inngåelse av oppdraget, og for kjøper på tidspunkt for kontraktsinngåelse. Dersom slik kundekontroll ikke kan gjennomføres, er meglerforetaket pålagt å avstå fra gjennomføring av oppgjøret. Partene er selv ansvarlig for eventuelle kostnader og ansvar dette kan medføre uten at det kan anføres et kontraktsrettslig ansvar overfor

meglerforetaket.

Vedlegg til salgsoppgave

Vedleggene er en del av den komplette salgsoppgaven. Det er viktig at interessenter setter seg godt inn i vedleggene og kontakter megler med eventuelle spørsmål før bud inngis.

Dato salgsoppgave
28.4.2026

Tilstandsrapport



📍 Drafnkollen 98 F, 3042 DRAMMEN 🏠 DRAMMEN kommune
gnr. 20, bnr. 590, snr. 6

Sum areal alle bygg: BRA: 175 m² BRA-i: 143 m²



Befaringsdato: 17.04.2026 Rapportdato: 28.04.2026 Oppdragsnr.: 22424-1536 Referansenummer: AE5829

Foretak: BOLIGKONSULT AS



Rapporten kan brukes i inntil ett år etter befaringsdato, og kan ikke gjenbrukes ved flere boligsalg i denne perioden. Skjer det endringer, oppstår skader også videre på boligen, bør du som selger be om oppdatert rapport.

Boligkonsult AS

Boligkonsult AS utfører de fleste typer takseringstjenester i Oslo og omegn. Vi er bygningssakkyndige med bred bransjeerfaring. Alle våre sakkyndige er utdannede fagskoleingeniører, og har over en årrekke tilegnet seg kunnskaper fra enkle oppussingsprosjekter, til større bolig- og industribygg. Bedriften er medlem av NITO som et stempel på seriøsitet.



Rapportansvarlig

Martin Sjønnesen

Martin Sjønnesen
Uavhengig Takstingeniør
post@bolig-konsult.no
948 21 574

Oppdragsnr.: 22424-1536

Befaringsdato: 17.04.2026

Side: 2 av 18

Drafnkollen 98 F, 3042 DRAMMEN
Gnr 20 - Bnr 590
3301 DRAMMEN

BOLIGKONSULT AS
Hagen Johansens vei 12
1406 SKI



Dette trenger du å vite om tilstandsrapporten



Hva er en tilstandsrapport?

En tilstandsrapport beskriver synlige skader/avvik eller tegn på skader/avvik på boligen. Rapporten fremhever vanligvis ikke positive egenskaper ved boligen.



Hva vurderer en bygningssakkyndig?

Den bygningssakkyndige vurderer boligen ut fra hva man kan forvente av en bygning av samme alder og type. Vurderingen gjøres som regel mot hvordan det var vanlig å bygge og regler som gjaldt da boligen ble oppført (søknadstidspunktet). Forhold som er vanlige for bygningens alder, slik som slitasje etter normal bruk regnes ikke som avvik.



Hva inneholder tilstandsrapporten?

Den bygningssakkyndige undersøker rom og bygningsdeler slik det kommer frem av [Forskrift til avhendingsloven](#). Tilstandsrapporten inneholder bare avvik som den bygningssakkyndige kan se eller kontrollere med enkle hjelpemidler. Det gjøres ikke nærmere undersøkelser slik som åpning av vegger eller andre bygningsdeler. I vegg mot våtrom og rom under terreng kan det borres et hull for å gjøre enkle undersøkelser slik som fuktsøk.

Når du kjøper en brukt bolig

Når du kjøper en brukt bolig, er det viktig å være oppmerksom på at dette ikke kan sammenlignes med å kjøpe en ny bolig. Måten boligen ble bygget på kan være annerledes enn i dag. Bygninger svekkes over tid, og utsettes for slitasje blant annet på grunn av bruk og vær og vind. Mange boliger fornyes helt eller delvis, noen i flere omganger, eller det oppføres tilbygg. Særlig for boliger som er pusset opp eller endret, er det viktig å merke seg at fornyelse av overflater ikke nødvendigvis betyr at bygningsdeler under er forbedret.

Vurdering mot byggeregler

Den bygningssakkyndige vil vurdere boligen mot hvordan det var vanlig å bygge og regler som gjaldt på søknadstidspunktet. Den bygningssakkyndige ser etter avvik som har betydning for og som reduserer boligens funksjon og verdi, og som kommer frem av Forskrift til avhendingslova.

Tilstandsrapporten beskriver ikke hele boligen

BYGNINGSSAKKYNDIGE SER FOR EKSEMPEL IKKE PÅ

- vanlig slitasje og normal vedlikeholdstilstand
- bagatellmessige forhold som ikke påvirker bygningens bruk eller verdi vesentlig
- etasjeskillere
- tilleggsbygg slik som garasje, bod, annekse, naust også videre
- utvendige trapper
- støttemurer
- skjulte installasjoner
- installasjoner utenfor bygningen
- full funksjonstesting av el- og VVS-installasjoner
- geologiske forhold og bygningens plassering på grunnen
- bygningens planløsning
- bygningens innredning
- løsløse slik som hvitevarer
- utendørs svømmebasseng og pumpeanlegg
- bygningens estetikk og arkitektur
- bygningens lovliggheit (bortsett fra bruksendringer, brannceller og forhold som åpenbart kan påvirke helse, miljø og sikkerhet)
- fellesarealer (med mindre boligeier har vedlikeholdsplikt for fellesarealer og dette er kjent for bygningssakkyndig, eller fellesarealet har en særlig tilknytning til boligen).

© iVerdi 2023

Malen til denne rapporten, inkludert standardtekstene fra Verdi er vernet etter åndsverkloven og kan kun benyttes av av kunder hos iVerdi. For andre aktører er eksemplarframstilling av malen og standardtekster, som utskrift og annen kopiering til bruk som grunnlag for tilsvarende rapporter, bare tillatt når det er hjemlet i lov (kopiering til privat bruk, sitat o.l.) eller avtale med iVerdi (<https://iverdi.no/>).

Utnyttelse i strid med lov eller avtale kan medføre erstatnings- og straffeansvar.

Oppdragsnr.: 22424-1536

Befaringsdato: 17.04.2026

Side: 3 av 18

Drafnkollen 98 F, 3042 DRAMMEN
Gnr 20 - Bnr 590
3301 DRAMMEN

BOLIGKONSULT AS
Hagen Johansens vei 12
1406 SKI



Dette trenger du å vite om tilstandsrapporten

Tilstanden vurderes med ulike tilstandsgrader

Tilstanden gir uttrykk for en gitt forventet tilstand, blant annet vurdert ut fra alder og normal bruk. Ved Tilstandsgrad 0 (TG0) og Tilstandsgrad 1 (TG1) gir den bygningssakkyndige normalt ingen begrunnelse for valg av tilstandsgrad. Grunnen er at bygningen eller bygningsdelen da bare har normal slitasje. Ved skjulte konstruksjoner kan alder alene avgjøre tilstandsgrad. Når bygningssakkyndige anbefaler tiltak, for eksempel utbedringer, må brukeren av rapporten vurdere om tiltakene er nødvendige og lønnsomme. Når den bygningssakkyndige velger tilstandsgrad, baseres vurderingen på faste kriterier som følger av gjeldende bransjestandard for Teknisk tilstandsanalyse ved omsetning av bolig og Forskrift til avhendingslova.

TG 0

TILSTANDSGRAD 0, TG0: INGEN AVVIK

Bygningsdelen skal være tilnærmet ny, ikke vise tegn på slitasje og det skal være lagt frem dokumentasjon på faglig god utførelse. Det er ingen merknader til delen.

TG 1

TILSTANDSGRAD 1, TG1: MINDRE AVVIK

Bygningsdelen skal bare ha normal slitasje, og strakstiltak skal ikke anses som nødvendig. Graden kan også brukes når delen er ny, men der dokumentasjon på faglig god utførelse mangler.

TG 2

TILSTANDSGRAD 2, TG2: VESENTLIGE AVVIK OG MINDRE AVVIK SOM ETTER NS 3600 GIR TG 2

Bygningsdelen skal enten ha feil utførelse, en skade eller symptomer på skade, sterk slitasje eller nedsatt funksjon. Graden gis når bygningsdelen trenger vedlikehold eller tiltak i nær fremtid. Graden skal også brukes når delen er gammel og det er grunn til å varsle om faren for skader på grunn av alderen, eller når det er grunn til å overvåke delen spesielt på grunn av fare for større skader eller følgeskader.

TG 3

TILSTANDSGRAD 3, TG3: STORE ELLER ALVORLIGE AVVIK

Denne tilstandsgraden brukes ved kraftige tegn på forhold som man må regne med trenger utbedring straks eller innen kort tid. Det er påvist funksjonssvikt eller sammenbrudd.

TG IU

IKKE UNDERSØKT/IKKE TILGJENGELIG FOR UNDERSØKELSE

Det kan være avvik/skader som ikke er avdekket.

Informasjon om utbedringskostnader

Utbedringskostnadene i rapporten er sjablongmessige anslag basert på observerte forhold som feil, skader eller uregelmessigheter, samt foreslåtte tiltak. Disse anslagene er veiledende, angis i fem intervaller, er basert på generelle erfaringstall, og må ikke forveksles med konkrete pristilbud fra håndverkere eller entreprenører. Faktiske kostnader kan variere betydelig, avhengig av individuelle valg, materialpriser og markedsforhold. For å få en nøyaktig vurdering av utbedringskostnadene anbefales ytterligere undersøkelser og innhenting av flere pristilbud fra kvalifiserte fagfolk. Slike anslag gis for TG3, der dette er mulig.

- Tiltak under kr 20 000
- Tiltak mellom kr 20 000 – 100 000
- Tiltak mellom kr 100 000 – 200 000
- Tiltak mellom kr 200 000 – 500 000
- Tiltak over kr 500 000

Oppdragsnr.: 22424-1536

Befaringsdato: 17.04.2026

Side: 4 av 18

Drafnkollen 98 F, 3042 DRAMMEN
Gnr 20 - Bnr 590
3301 DRAMMEN

BOLIGKONSULT AS
Hagen Johansens vei 12
1406 SKI



Beskrivelse av eiendommen

OM VURDERINGER

Tilstandsgradene (TG) reflekterer resultatet av undersøkelser utført etter forskrift til avhendingsloven (Tryggere bolighandel). Rapporten viser hvilke bygningsdeler som omfattes av oppdraget. Les hele rapporten, inkludert forutsetningene, for en helhetlig forståelse av både vurderingene og oppdraget.

Kjedehus - Byggeår: 1987

UTVENDIG

[Gå til side](#)

Felles bygningsdeler:

- Bygningen er oppført med grunnmur i betong.
- Yttervegger i betong, stål- og trekonstruksjon, forblendet med teglstein.
- Yttertak i oppført betongdekke, tekket med takpapp.

Parkering:

- Boligen disponerer en egen parkeringsplass i garasjerekke, med tette skillevegger mellom båsene.
- Elbillader er montert.
- Parkeringsplass er fremvist av selger, men bruksrett og funksjonalitet er ikke undersøkt.

INNVENDIG

[Gå til side](#)

Felles bygningsdeler:

- Etasjeskiller i betong.
- Trapper i betong.
- Dørcalling.

Rapporten omfatter kun den aktuelle boligen. Felles bygningsdeler under boligsammenslutningens ansvar er ikke vurdert. Unntak kan gjøres hvis boenheten har vedlikeholdsplikt for en bestemt bygningsdel (og dette er opplyst til undertegnede), eller der en bygningsdel etter vår faglige og skjønnsmessige vurdering har særlig nær tilknytning til boligen. Unntak gjøres kun for bygningsdeler som etter forskriften (Tryggere Bolighandel) skal vurderes. Rapporten viser senere hvilke bygningsdeler som er vurdert og inkludert.

Det anbefales å undersøke om det foreligger informasjon om tilstanden til fellesdeler i bygget, og om det er planlagt vedlikehold eller rehabilitering som kan påvirke boligsammenslutningens økonomi og kostnadsfordeling.

TEKNISKE INSTALLASJONER

[Gå til side](#)

Oppvarming:

- Boligen har elektrisk oppvarming.
- Varmepumpe i stuen.
- Varmekabler i bad og wc.
- Varmefolie/matter i et soverom.

Arealer

[Gå til side](#)

Forutsetninger og vedlegg

[Gå til side](#)

Lovlighet

[Gå til side](#)

Oppdragsnr.: 22424-1536

Befaringsdato: 17.04.2026

Side: 5 av 18

Drafnkollen 98 F, 3042 DRAMMEN
Gnr 20 - Bnr 590
3301 DRAMMEN

BOLIGKONSULT AS
Hagen Johansens vei 12
1406 SKI



Sammendrag av boligens tilstand

Fordeling av tilstandsgrader

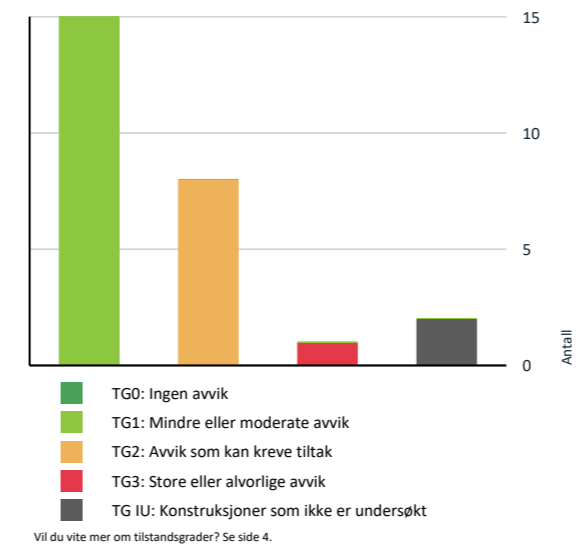

Anslag på utbedringskostnad

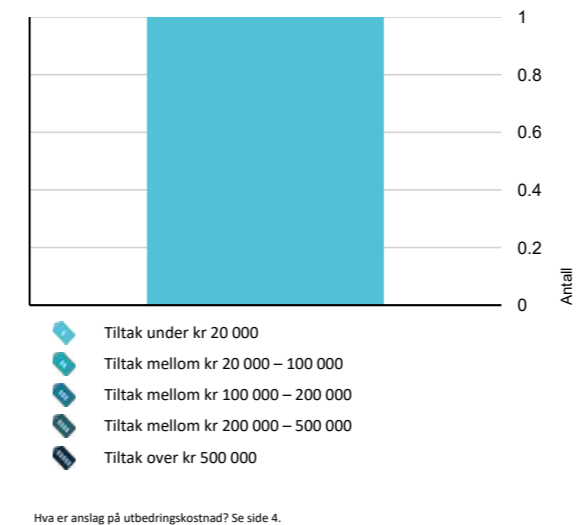

Oppsummering av avvik

Vil du vite mer? Se på rommet eller bygningsdelen senere i rapporten.

Kjedehus

TG 3 STORE ELLER ALVORLIGE AVVIK

Våtrom > 3. Etasje > Vaskerom > Sluk, membran og tettesjikt [Gå til side](#)

TG IU KONSTRUKSJONER SOM IKKE ER UNDERSØKT

Innvendig > Overflater [Gå til side](#)

Våtrom > 3. Etasje > Vaskerom > Tilliggende konstruksjoner våtrom [Gå til side](#)

TG 2 AVVIK SOM KAN KREVE TILTAK

Utvendig > Dører - 1 [Gå til side](#)

Innvendig > Innvendige dører [Gå til side](#)

Tekniske installasjoner > Vannledninger [Gå til side](#)

Tekniske installasjoner > Avløpsrør [Gå til side](#)

Spesialrom > 3. Etasje > Toalettrom > Overflater og konstruksjon [Gå til side](#)

Våtrom > 3. Etasje > Vaskerom > Overflater vegger og himling [Gå til side](#)

Våtrom > 3. Etasje > Vaskerom > Overflater Gulv [Gå til side](#)

Våtrom > 3. Etasje > Vaskerom > Ventilasjon [Gå til side](#)

Oppdragsnr.: 22424-1536

Befaringsdato: 17.04.2026

Side: 6 av 18

Drafnkollen 98 F, 3042 DRAMMEN
Gnr 20 - Bnr 590
3301 DRAMMEN

BOLIGKONSULT AS
Hagen Johansens vei 12
1406 SKI



Tilstandsrapport

KJEDEHUS

Byggeår
1987

Kommentar
Kilde: Ambita Infoland, Norges
Eiendommer

UTVENDIG

1 TO 1 Vinduer

Beskrivelse

Vinduer med isolerglass, produsert i 2014, 2016 og 2021.

Vurderte forhold: Om det er synlig tegn til punktering og innsetningsdetaljer (beslag, vannbord, omramming, karm og ytre tetting). Merk at punkterte glass kan være vanskelig, eller i noen tilfeller umulig, å oppdage ved visuell inspeksjon. Vinduer er undersøkt visuelt ved stikkprøvekontroller - et utvalg vinduer er kontrollert.

1 TO 1 Dører

Beskrivelse

Balkongskyvedøren er produsert i 2015.

Vurderte forhold: Om det er synlig tegn til punktering og innsetningsdetaljer (beslag, vannbord, omramming, karm og ytre tetting). Merk at punkterte glass kan være vanskelig, eller i noen tilfeller umulig, å oppdage ved visuell inspeksjon.

1 TO 2 Dører - 1

Beskrivelse

Brann- og lydklassifisert entrédør, fra 1982.

Vurderte forhold: Om det er synlig tegn til punktering og innsetningsdetaljer (beslag, vannbord, omramming, karm og ytre tetting). Merk at punkterte glass kan være vanskelig, eller i noen tilfeller umulig, å oppdage ved visuell inspeksjon.

Vurdering av avvik:

- Det er avvik:

Entrédøren har nådd en alder der det erfaringsmessig foreligger en usikker fremtidig funksjon. Utskifting av døren bør planlegges på sikt.

1 TO 1 Balkonger, terrasser og rom under balkonger

Beskrivelse

Veranda i oppforet konstruksjon, målt til ca. 50 m².
Uteplassen er tekket med papp/folie, og har steinheller på bein.
Rekkverk av stål- blomsterkasser langs ytterkanter.

Vurderte forhold: Synlige forhold knyttet til festing, forankring, understøtting, skader på overflater utover normal slitasje og løsninger for vannavrenning.

INNVEDIG

1 TO 2 Overflater

Beskrivelse

Gulv: Parkett.
Vegger: Sparklet/pussede og malte overflater.
Himling: Sparklet/pussede og malte overflater.

Oppdragsnr.: 22424-1536

Befaringsdato: 17.04.2026

Side: 7 av 18

Drafnkollen 98 F, 3042 DRAMMEN
Gnr 20 - Bnr 590
3301 DRAMMEN

BOLIGKONSULT AS
Hagen Johansens vei 12
1406 SKI



Tilstandsrapport

Himlingshøyde:

Ca. 2,36 meter, målt i stue.

Innvendige overflater, utover det som er beskrevet og vurdert i øvrige deler av rapporten, er ikke tilstandsvurdert. Vurdering av slike overflater, samt horisontalmåling av gulv, inngår ikke i dette oppdraget. Tilstand, slitasje og utseende er i stor grad subjektivt, og interessenter oppfordres til å gjøre egne vurderinger ved visning. Horisontalmålinger av gulv og oppføring av konkrete høydeforskjeller inngår ikke i dette oppdraget.

1 TO 2 Innvendige dører

Beskrivelse

Her vurderes åpne- og lukkemekanismen på et utvalg dører (stikkprøve), samt større skader utover normal brukslitasje. Normal slitasje i forhold til alder og bagatellmessige forhold er ikke hensyntatt i tilstandsvurderingen, da dette er en subjektiv vurdering.

Vurdering av avvik:

- Det er avvik:

- Det er noe svellinger nederst på baderomsdøren - et normalt symptom på fuktpåkjenninger. Svellinger kan over tid økes, noe som kan gjøre det nødvendig å skifte ut dørbildet.

VÅTROM

3. ETASJE > BAD

Generell

Beskrivelse

Badet er ifølge eier pusset opp i 2020.

Vurderingen er i hovedsak basert på det som er synlig under befaringen.

3. ETASJE > BAD

1 TO 1 Overflater vegger og himling

Beskrivelse

Fliser på vegger. Slette overflater i himlingen.

Vurderte forhold: Overflater kontrollert med tanke på forhold som kan indikere fuktskade og egnethet ved vindu/dør i våtsone. Banketest etter bom (hulrom under flis) er utført som stikkprøver - ikke alle fliser.

3. ETASJE > BAD

1 TO 1 Overflater Gulv

Beskrivelse

Fliser på gulv.

Vurderte forhold: Overflater kontrollert med tanke på forhold som kan indikere fuktskade og egnethet ved vindu/dør i våtsone. Banketest etter bom (hulrom under flis) er utført som stikkprøver - ikke alle fliser. Fall til sluk og høydeforskjell topp mellom overkant gulv/topp slukrist er målt med linjelaser. Fall er målt ved stikkprøver - flatere partier kan forekomme uten å bli avdekket.

3. ETASJE > BAD

1 TO 1 Sluk, membran og tettesjikt

Beskrivelse

Sluket er i plast. Synlig membran i sluket.

Oppdragsnr.: 22424-1536

Befaringsdato: 17.04.2026

Side: 8 av 18

Drafnkollen 98 F, 3042 DRAMMEN
Gnr 20 - Bnr 590
3301 DRAMMEN

BOLIGKONSULT AS
Hagen Johansens vei 12
1406 SKI



Tilstandsrapport

Vurderte forhold: Punktet er kontrollert med tanke på utførelse, materialvalg, klemring/mansjett, rensemulighet, alder (opplyst av selger) og tegn på utettheter/skadelig fukt.

Membran/tettesjikt: Membranens oppgave er å hindre vann i å trenge inn i underliggende konstruksjoner. Tilstedeværelse, utførelse og full tilstand av skjulte deler kan ikke kontrolleres ved vanlig visuell befaring.

3. ETASJE > BAD

TO 1 Sanitærutstyr og innredning

Beskrivelse

Innredning: Skap med glatte fronter. Benkeplate og speil med belysning over servanten.
Sanitærutstyr: Servant, klosett, håndkleholder og dusj på gulv.

Vurderte forhold: Sanitærutstyr er kontrollert med tanke på riss, sprekker, svelling, skjolder, avdryppmerker og lekkasjesikring av sistene. Avløp og vannrør er vurdert ut fra en enkel test avrenning og vanntrykk ved åpen kran og alder.

3. ETASJE > BAD

TO 1 Ventilasjon

Beskrivelse

Avtrekk: Mekanisk avtrekk.
Tilluft: Luftespalte med lufttilførsel under dørbladet.

Vurderte forhold: Ventilasjon er vurdert med tanke på avtrekk, overstrømningsmulighet og tilluft. Avtrekk er kontrollert med et enkelt papirark. Det er ikke utført luftmålinger eller vurdering av ventilasjonsfunksjon utover dette.

3. ETASJE > BAD

TO 1 Tilliggende konstruksjoner våtrom

Beskrivelse

Vurderte forhold: Det er undersøkt om våtrommet kan ha en fuktskade gjennom inspeksjonluke fra wc. Det er gjort en visuell inspeksjon og søkt er fukt så godt det lar seg gjøre gjennom luken. Målemetoden må ansees som en stikkprøvekontroll, og gir ingen garanti for andre deler av konstruksjonen. Resultatet påvirkes av valg av målested, dybde, tidligere bruk av rommet og oppbygning.

Måleresultat: Under 6 vektprosent.

3. ETASJE > VASKEROM

Generell

Beskrivelse

Vaskerommet er av ukjent eldre dato, men belegget på gulvet er byttet i 2015.
Undersøkelsen er basert på det som er synlig.

Rommet har nådd en alder der materialer kan svekkes av bruk og tid, noe som øker risikoen for fuktproblemer. Det anbefales å jevnlig kontrollere badet for tegn på skader. På sikt vil en totaloppussing med nytt vannnett sjikt være nødvendig, men tidspunktet avhenger normalt av bruk, vedlikehold og synlige tegn på slitasje.

3. ETASJE > VASKEROM

TO 2 Overflater vegger og himling

Beskrivelse

Oppdragsnr.: 22424-1536

Befaringsdato: 17.04.2026

Side: 9 av 18

Drafnkollen 98 F, 3042 DRAMMEN
Gnr 20 - Bnr 590
3301 DRAMMEN

BOLIGKONSULT AS
Hagen Johansens vei 12
1406 SKI



Tilstandsrapport

Malt strie.

Vurderte forhold: Overflater er kontrollert med tanke på riss, sprekker, skjøter og underkant av veggplater, indikasjoner på fuktskade, knirk i gulv og egnethet ved vindu/dør i våtsone.

Vurdering av avvik:

- Det er avvik:

- Konstruksjonen har passert halvparten av forventet levetid og har bruksslitasje.
Alder og bruksslitasje kan øke behov for vedlikehold og tiltak.

3. ETASJE > VASKEROM

TO 2 Overflater Gulv

Beskrivelse

Vinylbelegg på gulv.

Vurderte forhold: Overflater er kontrollert med tanke på riss, sprekker, skjøter og underkant av veggplater, indikasjoner på fuktskade, knirk i gulv og egnethet ved vindu/dør i våtsone. Fall til sluk og høydeforskjell topp mellom overkant gulv/topp slukrist er målt med linjelaser. Fall er målt ved stikkprøver
- flater partier kan forekomme uten å bli avdekket.

Vurdering av avvik:

- Det er avvik:

- Fallet mot sluket er ikke tilfredsstillende.

Når gulvet utsettes for vann, kan dreneringen begrenses, noe som fører til vannansamlinger. Dette reduserer sklisikkerheten og øker fuktbelastningen på konstruksjoner – både direkte og via fuktig luft.

3. ETASJE > VASKEROM

TO 3 Sluk, membran og tettesjikt

Beskrivelse

Sluket er i plast. Synlig vinylbelegg i sluket.

Vurderte forhold: Punktet er kontrollert med tanke på utførelse, materialvalg, klemring/mansjett, rensemulighet, alder (opplyst av selger) og tegn på utettheter/skadelig fukt.

Vurdering av avvik:

- Det er avvik:

Sluket har oppnådd mer enn halvparten av forventet levetid. Eldre sluk gir større mulighet for slitasje som kan føre til utettheter.

Tilstandsgrad 3 er satt fordi membranen/belegget ikke er festet korrekt i sluket (det mangler skruer på klemringen). Membranen skal klemmes fast i klemringen for å sikre en tett overgang. Dette betyr at forbindelsen mot sluket ikke er vannrett. Forholdet øker risikoen for at vann kan trenge ned i konstruksjonen, noe som over tid kan føre til fukt- og skader i underliggende bygningsdeler. Utbedring må gjennomføres innen kort tid.

Tettesjikt på vegger har oppnådd en alder hvor fremtidig funksjon er mer usikker. Når tettesjikt blir eldre, kan elastisitet og tetthet gradvis reduseres. Dette gir økt risiko for utettheter over tid. Jevnlig tilsyn anbefales, og oppgradering må påregnes på sikt.

Konsekvens/tiltak

- Tiltak:

Klemringen må festes forsvarlig til sluket.

Kostnadsestimat: Under 20 000

3. ETASJE > VASKEROM

TO 1 Sanitærutstyr og innredning

Beskrivelse

Innredning: Skap med glatte fronter, benkeplate og overskap.

Oppdragsnr.: 22424-1536

Befaringsdato: 17.04.2026

Side: 10 av 18

Drafnkollen 98 F, 3042 DRAMMEN
Gnr 20 - Bnr 590
3301 DRAMMEN

BOLIGKONSULT AS
Hagen Johansens vei 12
1406 SKI

Tilstandsrapport

Sanitærutstyr: Kum og opplegg for vaskemaskin.

Vurderte forhold: Sanitærutstyr er kontrollert med tanke på riss, sprekker, svelling, skjolder, avdryppmerker og lekkasjesikring av sistene. Avløp og vannrør er vurdert ut fra en enkel test avrenning og vanntrykk ved åpen kran og alder.

3. ETASJE > VASKEROM

TO 2 Ventilasjon

Beskrivelse

Avtrekk: Mekanisk avtrekk.

Vurderte forhold: Ventilasjon er vurdert med tanke på avtrekk, overstrømningsmulighet og tilluft. Avtrekk er kontrollert med et enkelt papirark. Det er ikke utført luftmålinger eller vurdering av ventilasjonsfunksjon utover dette.

Vurdering av avvik:

- Det er avvik:

Det er ikke tilstrekkelig lufttilførsel til rommet, for eksempel via spalte under dør eller annen løsning. Manglende tilluft kan redusere effekten av avtrekket, slik at fuktig luft blir værende lenger i rommet. Over tid kan dette gi økt fuktbelastning og redusert uttørking av overflater. Det anbefales å etablere løsning for tilluft.

3. ETASJE > VASKEROM

TO 2 Tilliggende konstruksjoner våtrom

Beskrivelse

Hulltaking er ikke utført da rommet er et vaskerom, og det er ingen direkte dusjing. Den sakkyndige anser det som ikke relevant å ta hull. Det er isteden benyttet fuktsøk med overflateindikator som en punktvis kontroll, der dette erfaringsmessig er ansett som hensiktsmessig, og det er ikke funnet indikasjoner på fukt utover normale verdier.

KJØKKEN

3. ETASJE > KJØKKEN

TO 1 Overflater og innredning

Beskrivelse

Alder på innredning: Ifølge eier er kjøkkenet pusset opp i 2015. Noen av de originale skrogene ble gjenbrukt, men fronter, benkeplate og hvitevarer er nye fra den tid da.

Kjøkkeninnredning fra både Drømmekjøkkenet og Ballingslöv med glatte fronter. Benkeplate i laminat.

Integrerte hvitevarer: Platedopp. Stekeovn. Oppvaskemaskin. Kjøleskap.

Undersøkelsen omfatter i hovedsak kontroll for fuktskader i gulvet. Det er utført visuell vurdering uten å flytte inventar eller demontere bygningsdeler. Fuktsøk med overflateindikator er gjort stikkprøvevis ved vanninstallasjoner, men ikke hele gulvet er målt. Innredningen er kun vurdert skjønsmessig og overfladisk, uten funksjonstesting. Hvitevarer er ikke kontrollert. Egne undersøkelser av slitasje og funksjon anbefales generelt før kjøp.

3. ETASJE > KJØKKEN

TO 1 Avtrekk

Beskrivelse

Avtrekk: Kjøkkenet har avtrekk fra kjøkkenventilator, plassert over platedoppen.

Tilluft: Via ventil i vindu.

Her undersøkes prinsippene for ventilasjon og avtrekk fra kjøkkenet, uten luftmålinger eller tekniske undersøkelser av ventilatorer.

SPESIALROM

Oppdragsnr.: 22424-1536

Befaringsdato: 17.04.2026

Side: 11 av 18

Drafnkollen 98 F, 3042 DRAMMEN
Gnr 20 - Bnr 590
3301 DRAMMEN

BOLIGKONSULT AS
Hagen Johansens vei 12
1406 SKI

Tilstandsrapport

3. ETASJE > TOALETTRUM

TO 2 Overflater og konstruksjon

Beskrivelse

Fliser på gulv.

Sparklet og malte plater for øvrig.

Servantskap.

Vegghengt klosett med innebygget sistene.

Vurdering av avvik:

- Det er avvik:

- Det er ikke tilfredstillende lufttilførsel mot rommet.

Dette kan begrense ventileringen av rommet. En ventil i døren anbefales.

TEKNISKE INSTALLASJONER

TO 2 Vannledninger

Beskrivelse

Innvendige vannledninger er av plast (rør-i-rør) og kobber.

Hovedstoppekran: Hovedstoppekranen er lokalisert i bod og enkelt funksjonstestet.

Lekkasjesikring: Fordelerskapet for rør-i-rør i bod har drenering fra skapet og mot badet.

Vurderte forhold: Synlige vannrør er kontrollert med tanke på materiale, sammenkoblinger, kondens-/termisk isolasjon og hovedstoppekran. Ved rør-i-rør-system er fordelerskap og avledning av lekkasjevann til sluk kontrollert. Skjulte rør er vurdert ut fra opplyst alder på anlegget. Undertegnede har ikke spisskompetanse på området - for en mer teknisk kontroll må en fagspesialist engasjeres.

Vurdering av avvik:

- Det er avvik:

- Kobberrør har passert halvparten av forventet levetid.

Eldre rør har økt risiko for lekkasjer, men hvor lenge de holder videre avhenger av kvalitet, vanntrykk og bruk. Utskiftning må derfor påregnes på sikt, uten at det kan angis en presis dato.

- Kursene for rør-i-rør er ikke merket.

Rørene skal være enkle å skifte ut, og bør derfor merkes.

TO 2 Avløpsrør

Beskrivelse

Synlige avløpsrør er i plast.

Vurderte forhold: Synlige avløpsrør er kontrollert med tanke på materiale, stakeluger, lufting og synlige sammenkoblinger. Avløpskapasitet er vurdert ved enkel funksjonstest av avrenning på sanitærutstyr. Eventuell lukt fra avløpssystemet er vurdert. Skjulte rør er vurdert ut fra opplyst alder på anlegget. Undertegnede har ikke spisskompetanse på området - for en mer teknisk kontroll må en fagspesialist engasjeres.

Vurdering av avvik:

- Det er avvik:

- Rørene har passert halvparten av forventet levetid.

Eldre rør har økt risiko for lekkasjer, men det er vanskelig å si nøyaktig når utskifting blir nødvendig.

TO 1 Ventilasjon

Beskrivelse

Mekanisk avtrekk fra bad, wc, vaskerom og kjøkken. Spalteventiler i vinduer.

Oppdragsnr.: 22424-1536

Befaringsdato: 17.04.2026

Side: 12 av 18

Drafnkollen 98 F, 3042 DRAMMEN
Gnr 20 - Bnr 590
3301 DRAMMEN

BOLIGKONSULT AS
Hagen Johansens vei 12
1406 SKI



Tilstandsrapport

- Når var anlegget nytt, og er det eventuelt fornyet? Anlegget er fra byggeåret.
- Når det sist ble inspisert eller rengjort? Ukjent.

Vurderte forhold: Ventilasjonen er vurdert med hensyn til ventilasjonstype, samt om rommene har mulighet for tilluft og avtrekk og om dette generelt kan gi tilfredsstillende luftveksling. Det er ikke utført faktiske luftmengdemålinger eller tekniske vurderinger utover dette.

TO 1 Varmesentral

Beskrivelse

Varmepumpe (luft-til-luft) er montert.

Når var anlegget nytt? Ny i 2025.

Når det sist var service på anlegget? Nylig hatt service.

Vurderte forhold: Kontrollen er begrenset til spørsmål til eier ovenfor. Anlegget er ikke teknisk undersøkt/vurdert, og undertegnede har ikke kompetanse på slike anlegg. For slike vurderinger må fagkyndig med spisskompetanse kontaktes.

TO 1 Varmtvannstank

Beskrivelse

Varmtvannsbereider, med en kapasitet på ca. 194 liter, produsert i 2020.

Vurderte forhold: Berederen er kontrollert med tanke på avdripp, fuktskjolder, plassering, lekkasjesikring, fundamentering og synlige tegn på brunsvidd strømtilførsel. Undertegnede har ikke spisskompetanse på området. For en fullstendig teknisk vurdering anbefales kontroll av kvalifisert fagperson.

Elektrisk anlegg

Dette er en forenklet kontroll begrenset til de spørsmål og undersøkelser som forskrift til avhendingslova (tryggere bolighandel) § 2-18 inneholder. Dette kan ikke sammenlignes med en kontroll utført av offentlig myndighet (Det lokale eltilsyn) eller registrert elektrovirksomhet, og en bygningssakkyndig har verken kompetanse eller lov til å foreta en slik kontroll.

Tilstanden er vurdert ut fra den forenklede og begrensede kontrollen som forskriften inneholder. El-anlegget kan ha feil og mangler som en slik forenklet undersøkelse ikke vil avdekke. Vær derfor oppmerksom på denne risikoen, og søk videre veiledning eller få en fullstendig kontroll utført av registrert elektrovirksomhet.

Beskrivelse

Sikringer av jordfeilautomater og skrusikringer.

- Foreligger det eltilsynsrapport de siste 5 år, og det er ikke foretatt arbeid på anlegget etter denne, utenom retting av eventuelle avvik i eltilsynsrapport (dvs en el-tilsynsrapport uten avvik)?
Ja

Inntak og sikringsskap

- Foreta en helhetsvurdering av det elektriske anlegget, dets alder, allmenne tilstand og fare for liv og helse. Bør det elektriske anlegget ha en utvidet el-kontroll?
Nei

Generell kommentar

Det er ikke foretatt en forenklet kontroll av anlegget, da det er fremvist en avsluttet tilsynssak, datert 2025. Tilstandsgraden er satt da tilsynssaken er avsluttet, men graden reflekterer ikke nødvendigvis tilstanden av anlegget.

Det presiseres at undertegnede ikke har elektrofaglig kompetanse.

Elektriske installasjoner er strengt regulert med tekniske krav til installasjoner og kompetansekrav for de som utfører arbeidet. Kun fagfolk med nødvendige kvalifikasjoner, i henhold til forskrift om elektroforetak og kvalifikasjonskrav, kan utføre el-kontroll.

Oppdragsnr.: 22424-1536

Befaringsdato: 17.04.2026

Side: 13 av 18

Drafnkollen 98 F, 3042 DRAMMEN
Gnr 20 - Bnr 590
3301 DRAMMEN

BOLIGKONSULT AS
Hagen Johansens vei 12
1406 SKI



Arealer, byggetegninger og brannceller

Standard gjeldende fra 01.01.2024

Arealmålinger og arealoppsett er basert på Norsk standard 3940:2023 Areal- og volum-beregninger av bygninger. Arealet gjelder for tidspunktet da boligen ble målt

Hva er måleverdig areal?

Arealet i rommet må ha minst 1,90 m fri høyde over gulvet og minst bredde på 0,60 m. Et loft med skråtak vil for eksempel bare få registrert målbar areal der høyden er minst 1,90 m og bredden minst 0,60 m. Rommet må ha dør eller luke og gangbart gulv.

Hva er bruksareal?

BRA = BRA-i + BRA-e + BRA-b

Bruksarealet for bygningen er bruttoarealet minus arealet som opptas av yttervegger.

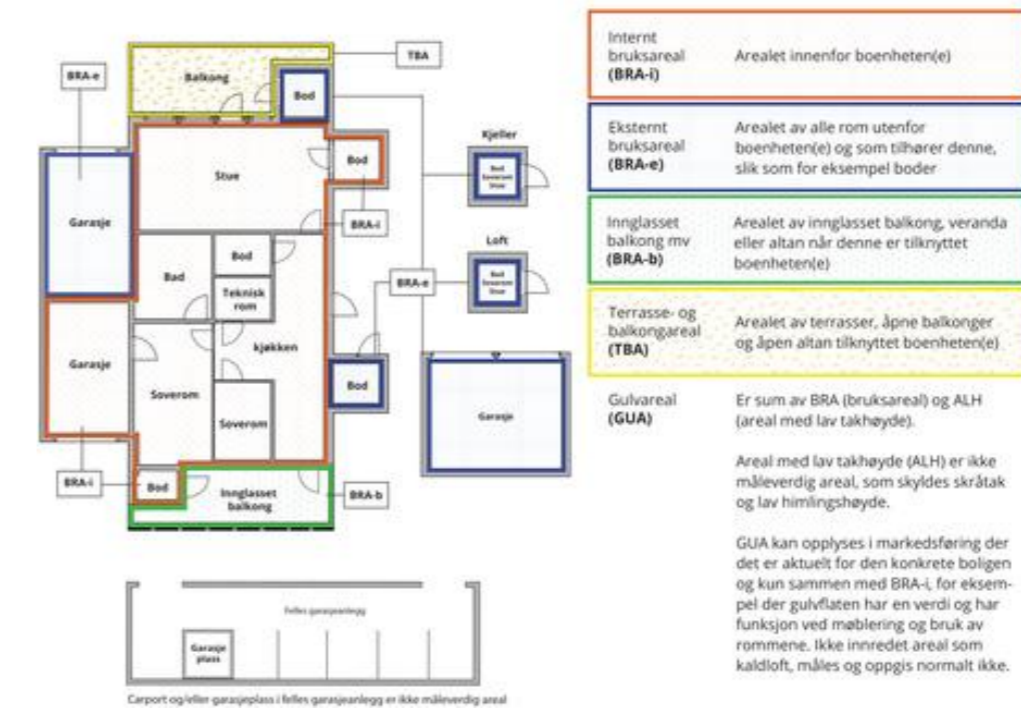

Arealet kan ikke alltid fastsettes nøyaktig

Areal kan være komplisert eller umulig å måle opp nøyaktig fordi det er vanskelig å fastslå tykkelsen på innervegger, skjevheter i og utforming av bygningsskruksjoner som karnapp, buer og vinkler som ikke er rette, åpne rom over flere etasjer og så videre.

Eiendommens markedsverdi kan ikke baseres på en matematisk beregning basert på antall kvadratmeter opplyst i rapporten. Opplysninger om areal kan altså ikke alene benyttes for å beregne eiendommens verdi.

Den bygningssakkyndige kan avdekke eventuelle bruksendringer og avvik i branncelleinndeling

Den bygningssakkyndige ser på byggetegninger hvis de er tilgjengelige og dette er en del av oppdraget, og vurderer bruken av boligen opp mot tegningene. Hvis den bygningssakkyndige avdekker at en bolig ikke ser ut til å være delt opp i brannceller etter kravene i byggeteknisk forskrift på befaringstidspunktet, skal det opplyses om dette.

Reglene om bruksendring og brannceller kan være kompliserte. Søk videre faglige råd om rapporten ikke gir deg svar. Den bygningssakkyndige kan ikke vurdere og svare på alle spørsmål, og kan heller ikke vite om kommunen kan gi unntak for kravene som gjelder. [Vil du vite mer?](#)

Om brannceller

En branncelle er hele eller avgrensede deler av en bygning hvor en brann fritt kan utvikle seg uten at den kan spre seg til andre bygninger eller andre deler av bygningen i løpet av en fastsatt tid.

Om bruksendring

Bruksendring er å endre bruken av et rom fra en tillatt bruk til en annen. Dette kan kreve søknad og tillatelse, for eksempel hvis du endrer et rom fra bod til soverom eller arbeidsrom, eller hvis du endrer en bolig til to separate boliger.

Rom for varig opphold har krav til takhøyde, romstørrelse, rømningsvei og lysforhold som må være oppfylt. Du kan søke kommunen om unntak for kravene, men kan ikke regne med å få unntak for krav som går på helse og sikkerhet, for eksempel krav til rømningsvei.

Bruksendring som krever godkjenning, og som ikke er søkt bruksendring, er ulovlig. Kommunen kan etter plan- og bygningsloven kapittel 32 forfølge overtredelser. Kommunen kan pålegge deg å avslutte den ulovlige bruken, eventuelt å rette eller tilbakeføre rommet til godkjent bruk.

Oppdragsnr.: 22424-1536

Befaringsdato: 17.04.2026

Side: 14 av 18

Drafnkollen 98 F, 3042 DRAMMEN
Gnr 20 - Bnr 590
3301 DRAMMEN

BOLIGKONSULT AS
Hagen Johansens vei 12
1406 SKI



Arealer

Kjedehus

Etasje	Bruksareal BRA m ²			SUM	Terrasse- og balkongareal (TBA)
	Internt bruksareal (BRA-i)	Eksternt bruksareal (BRA-e)	Innglasset balkong (BRA-b)		
3. Etasje	143	5		148	50
Inngang/bakkeplan		27		27	
SUM	143	32			50
SUM BRA	175				

Romfordeling

Etasje	Internt bruksareal (BRA-i)	Eksternt bruksareal (BRA-e)	Innglasset balkong (BRA-b)
3. Etasje	Entré, bad, gang, stue, kjøkken, toalettrom, soverom 1, soverom 2, soverom 3, soverom 4, vaskerom, bod	Bod 2	
Inngang/bakkeplan		Garasje, bod	

Kommentar

Oppmålingen er fysisk utført med en håndholdt avstandsmåler som har nøyaktighet på +/- 1 mm. Rommene betegnes slik de fremstår og blir benyttet som under befaringen, selv om de i enkelte tilfeller kan avvike fra godkjente byggetegninger og gjeldende byggesaker. Angivelsen av rom for varig opphold i rapporten innebærer ikke nødvendigvis at rommet er, eller kan bli, godkjent for varig opphold i samsvar med dagens forskriftskrav. Arealmålingen er ikke kontrollert opp mot godkjente plantegninger.

Boden ved inngangsplanet er oppmålt til 11 kvm, og garasjeplassen (båsen) er målt til ca 16,5 kvm. Boden på verandaen er oppmålt til ca. 4,8 kvm.

Lovlighet

Nyere håndverkstjenester

Er det ifølge eier utført håndverkstjenester på boligen siste 5 år?

Kommentar: - Se eier sin egenerklæring.

Ja Nei

Drafnkollen 98 F, 3042 DRAMMEN
Gnr 20 - Bnr 590
3301 DRAMMEN

BOLIGKONSULT AS
Hagen Johansens vei 12
1406 SKI



Befarings - og eiendomsopplysninger

Befaring

Dato	Til stede	Rolle
17.4.2026	Martin Sjønnesen	Takstingeniør
	Tom Kristiansen	Kunde

Matrikkeldata

Kommune	gnr.	bnr.	fnr.	snr.	Areal	Kilde	Eieforhold
3301 DRAMMEN	20	590		6	0 m ²	IKKE OPPGITT (Ambita)	Ikke relevant

Adresse

Drafnkollen 98 F

Hjemmelshaver

Lauring Karen, Kristiansen Tom

Kilder og vedlegg

Dokumenter

Beskrivelse	Dato	Kommentar	Status	Sider	Vedlagt
Egenerklæring			Ikke gjennomgått		Nei

Revisjoner

Versjon	Ny versjon	Kommentar
1	19.04.2026	
2	28.04.2026	
3	28.04.2026	

For gyldighet på rapporten se forside

Drafnkollen 98 F, 3042 DRAMMEN
Gnr 20 - Bnr 590
3301 DRAMMEN

BOLIGKONSULT AS
Hagen Johansens vei 12
1406 SKI



Forutsetninger

Tilstandsrapportens avgrensninger

STRUKTUR OG REFERANSENIVA

• Rapporten baserer seg på krav i forskrift til avhendingslova (tryggere bolighandel). Rapportens struktur, metode og begrepsbruk følger i hovedsak Norsk Standard NS 3600:2018 (teknisk tilstandsanalyse ved omsetning av bolig), samt Takstbransjens retningslinjer for arealmåling når det gjelder fordeling mellom P-areal og S-areal.

• Bygningsakkyndig er ikke ansvarlig for tilbakeholdt eller uriktig informasjon, som har betydning for tilstandsvurderingen. Rapporten beskriver avvik, det vil si en tilstand som er dårligere enn referansenivået. Rapporten vil normalt ikke fremheve positive sider ved boligen ut over det som fremgår av tilstandsgradene.

• For anbefalte tiltak ved TG2 og TG3 må du vurdere om tiltakene er nødvendige og lønnsomme. Hva det vil koste å utbedre rom eller bygningsdeler vil avhenge av registrerte avvik og tiltak som kommer frem i rapporten. Anslaget er gitt på generelt grunnlag basert på prisintervaller. Anslaget må ikke forveksles med en konkret vurdering og tilbud fra en entreprenør eller håndverker. Utbedringskostnadene vil også avhenge av personlige preferanser og markedspris på materialer og tjenesteyter.

• Vurdering mot byggeregler
Den bygningsakkyndige vil vurdere boligen mot hvordan det var vanlig å bygge og regler som gjaldt på søknadstidspunktet. Noen rom og bygningsdeler slik som bad og vaskerom, og forhold som gjelder sikkerhet mot brann, rekkverk og trapper osv., vil den bygningsakkyndige vurdere mot dagens regelverk. Etter dagens regelverk vil disse kunne få en tilstandsgrad 2 eller 3 uten at det nødvendigvis er krav om at avviket må utbedres.

PRESISERINGER

Tilstandsrapporten gjelder hovedbygget. Tilleggsbygninger, som for eksempel garasje, gis kun en enkel beskrivelse.

Avvik er vurdert ut fra tekniske forskrifter på godkjenningstidspunktet for bygget. Noen bygningsdeler er vurdert etter gjeldende teknisk forskrift på befaringstidspunktet. Dette gjelder blant annet:

i. våtrom (bad, vaskerom) og andre fuktutsatte rom

ii. forhold knyttet til brann, rømming, sikkerhet, for eksempel rekkverkshøyder/åpninger, ulovlige bruksendringer, brannceller osv.

• For skjulte konstruksjoner, som vann og avløp uten dokumentasjon, er kvalitet og alder vurdert.

• Fastmonterte installasjoner, for eksempel innfelt belysning og høyttalere, skal ikke demonteres for å sjekke dampsperran bak. Dette er av hensyn til bygningsakkyndiges kompetanse og risikoen for skade.

• Kontroll av fukt i konstruksjonen ved hulltaking i bad og vaskerom (våtrom), rom under terreng (kjelleretasje, underetasje og sokkeletasje) eller andre bygningsdeler, skal skje etter eiers aksept. Hulltaking av våtrom og rom under terreng kan i visse tilfeller unnlates (ref. forskrift til avhendingslova).

• Kontroll av romfunksjoner for P-ROM blir bare utført når det ikke

foreligger godkjente og byggemeldte tegninger, eller når tegninger ikke stemmer med dagens bruk.

• Bygningsakkyndig gir en forenklet vurdering av branntekniske forhold og elektriske installasjoner i boligen hvis det er mer enn fem år siden siste el-tilsyn. Ved behov for grundigere undersøkelser, kan bygningsakkyndig anbefale boligkjøper ta kontakt med offentlige myndigheter eller en kvalifisert elektrofaglig fagperson.

TILLEGGSUNDERSØKELSER

Etter avtale med eier kan tilstandsanalysen utvides til også å omfatte tilleggsundersøkelser utover minimumskravet i forskriften.

BEFARINGEN

Rapporten gir en vurdering av byggverk og bygningsdeler som bygningsakkyndig har observert, og som fremkommer av forskrift til avhendingslova. Rapporten er likevel ingen garanti for at det ikke kan finnes skjulte feil, skader og mangler. NS 3600:2018 (teknisk tilstandsanalyse ved omsetning av bolig) har undersøkelsesnivå 1 til 3, hvor nivå 1 er det laveste og basert på visuell observasjon. Rapporten er basert på undersøkelsesnivå 1, med noen få unntak: våtrom og rom under terreng.

I praksis betyr dette at:

• befaringen skal begrenses til kun visuelle observasjoner på tilgjengelige flater uten fysiske inngrep (f.eks. riving).

• flater som er skjult av snø eller på annen måte ikke er tilgjengelig eller skjult, blir ikke kontrollert.

• det blir ikke utført funksjonsprøving av bygningsdeler, som isolasjon, piper, ventilasjon, elektrisk anlegg, osv.

• det gis ikke en vurdering av boligens tilbehør, hvite- og brunevarer og annet inventar. Dette gjelder også integrert tilbehør.

• inspisering av yttertak er basert på det som er synlig, normalt på innsiden fra loftet og utvendig fra stige/bakkenivå. I en del situasjoner er det ikke sikkerhetsmessig forsvarlig å undersøke taket fra utsiden, og da vil vurderingen være basert på alder og materialer.).

• stikkprøvetakninger er tilfeldig valgt og kan innebære kontroll under overflaten med spiss redskap eller lignende.

UTTRYKK OG DEFINISJONER

• Referansenivå: kravet til bygningsdelen eller rommet på byggetidspunktet.

• Tilstand: byggverkets eller bygningsdelens tekniske, funksjonelle eller estetiske status på et gitt tidspunkt.

• Symptom: forhold som gir indikasjon på hvilken tilstand et byggverk eller en bygningsdel befinner seg i. Benyttes ved beskrivelse av avvik og alder.

• Skadegjørere: i hovedsak råte, sopp og skadedyr.

• Fuktsøk: overflatesøk med egnet søkeutstyr som fuktindikator eller visuelle observasjoner.

Oppdragsnr.: 22424-1536

Befaringsdato: 17.04.2026

Side: 17 av 18

Drafnkollen 98 F, 3042 DRAMMEN
Gnr 20 - Bnr 590
3301 DRAMMEN

BOLIGKONSULT AS
Hagen Johansens vei 12
1406 SKI



Forutsetninger

• Fuktmåling: måling av fuktinnhold i materiale eller i bakenforliggende konstruksjon ved bruk av egnet måleutstyr, blant annet hammerelektrode og pigger.

• Hulltaking: boring av hull for inspeksjon og fuktmåling i risikoutsatte konstruksjoner, primært i tilstøtende vegger til bad, utforede kjellervegger og eventuelt i oppforedde kjellergulv.

• Normal slitasjegrad: forventet slitasje av materiale i overflaten som er basert på enkle visuelle observasjoner. Kan vurderes sammen med bygningsdelens alder.

• Forventet gjenværende brukstid: anslått tid et byggverk eller en del av et byggverk vil kunne tjene sitt formål (NS 3600:2018, termer og definisjoner punkt 3.9).

AREALBEREGNING FOR BOENHETER

• Areal fastsettes etter Forskrift til avhendingsloven og Norsk Standard 3940 Areal- og volum-beregninger av bygninger fra 2023.

• Areal oppgis i hele kvadratmeter i rapporten, og gjelder for det tidspunkt oppmålingen fant sted.

• Bruksareal (BRA) er det måleverdige arealet som er innenfor omsluttete vegger målt i gulvhøyde (bruttoareal minus arealet som opptas av yttervegger). I tillegg til gulvhøyde gjelder regler om fri bredde for at arealet skal være måleverdig, med betydning for BRA av for eksempel loft med skråtak. BRA består av internt bruksareal (BRA-i), eksternt bruksareal (BRA-e) og innglasset balkong mv (BRA-b). Terrasse- og balkongareal (TBA) opplyses der tilstandsrapporten skal benyttes i boligomsetningen og der det er aktuelt. I tillegg kan gulvareal (GUA) og areal med lav takhøyde (ALH) opplyses sammen med BRA der det er aktuelt og en del av oppdraget. Rom skal ha atkomst og gangbart gulv for å kunne regnes som BRA/måleverdig areal.

• Areal måles og oppgis dersom arealet oppfyller krav til måleverdighet, slik som at arealet må ha minst en bredde på 0,6m og minst en høyde på 1,9 m osv. Et rom kan være i strid med teknisk forskrift og mangle godkjenning hos kommunen for den aktuelle bruken, uten at dette får betydning for om arealet måles og oppgis i tilstandsrapporten. Når arealet måles tas det ikke hensyn til om arealet er lovlig opptørt eller om bruken er lovlig, bruksendringer, lysforhold eller andre sikkerhetsmangler.

• Eiendommens markedsverdi kan ikke baseres på en rent matematisk beregning i forhold til antall kvadratmeter opplyst i rapporten. Opplysninger om areal kan altså ikke alene benyttes for beregning av eiendommens verdi.

• Rom som ligger utenfor boenheten, men som eier har påvist og/eller opplyst at tilhører boenheten, er oppmålt og inkludert i BRA-e. Det er ikke fremvist dokumentasjon på at rommet tilhører boenheten, med mindre dette er angitt særskilt. Rom utenfor boenheten kan omdisponeres av borettslaget/sameiet og dette kan påvirke boligens BRA. Vær oppmerksom på at NS 3940:2023 og eierseksjonsloven har ulik definisjon av fellesareal. Ved arealmåling gjelder NS 3940:2023 som definerer fellesareal slik: "Delen av bygning som brukes av to eller flere bruksenheter eller til bygningens forvaltning, drift eller vedlikehold.

• Se øvrig informasjon om areal i rapporten, Norsk Standard 3940 (2012 og 2023) og veiledningen til disse.

PERSONVERN

Oppdragsnr.: 22424-1536

Befaringsdato: 17.04.2026

Side: 18 av 18

Verdi, takstingeniøren og takstforetaket behandler personopplysninger som takstingeniøren trenger for å kunne utarbeide rapporten. Personvernerklæring med informasjon om bruk av personopplysninger og dine rettigheter finner du her [Personvernerklæring - iVerdi](#)

Tilstandsgradene (TG) gjenspeiler undersøkelser utført i henhold til forskrift til avhendingsloven (Tryggere bolighandel). Metoder og omfang følger forskriftens krav, men undersøkelsene avdekker ikke nødvendigvis alle mulige avvik eller skader. Oppdraget omfatter de bygningsdelene og forholdene som fremgår av rapporten. For forhold utenfor rapportens omfang anbefales det å innhente vurdering fra fagfolk.

Kostnadsestimatene er sjablongmessig vurdert og gjelder rimeligste utbedring av de beskrevne avvikene som gir TG 3, ikke oppgradering til høyere standard. For mer presise kostnader bør det innhentes tilbud etter nærmere undersøkelser. Rapporten angir normalt ikke konkrete tiltak.

Bildene i rapporten er eksempler og er ikke uttømmende for alle avvik/skader.

Eventuelle godkjente plantegninger er ikke kontrollert mot dagens bruk, da dette er utenfor oppdragets omfang. Horisontal- og vertikalmålinger av gulv (med unntak av våtrom), vegger, himlinger og andre konstruksjoner inngår ikke i dette oppdraget. Skjevheter er derfor ikke dokumentert. Dersom planlagt bruk eller ombygging forutsetter rette gulv, etasjeskillere, vegger eller himlinger, bør det gjøres nødvendige vurderinger med målinger av fagkyndig under visning før kjøp.

Pipe og tilknyttede ildsteder er ikke undersøkt eller vurdert i denne rapporten. Undersøkelse av pipe og ildsted anbefales utført av kvalifisert fagperson, i samråd med brann- og feiervesen eller annen offentlig godkjenningmyndighet.

Vurderingene av det elektriske anlegget og VVS-installasjonene er forenklet, da undertegnede ikke har spesialisert kompetanse på disse områdene. For grundigere vurderinger bør en kvalifisert spesialist kontaktes.

Rapporten viser kun synlige avvik og mangler basert på oppdragets omfang og synlige forhold under befaringen, uten å garantere for skjulte eller fremtidige problemer. Mindre forhold som er åpenbare og uten stor betydning, kommenteres vanligvis ikke.

Boligen var møblert under befaringen. Tunge møbler og inventar ble ikke flyttet under befaringen. Derfor kan eventuelle avvik eller skader som skjuler seg bak disse, ikke bli avdekket i rapporten.

Informasjon om tilknyttede arealer, fellesarealer, oppgraderinger, oppvarmingskilder, årstall og generelle opplysninger er basert på opplysninger fra selger eller selgers representant, hvis ikke annet er oppgitt. Rapporten beskriver eiendommens tilstand på befaringstidspunktet og gir ingen garantier for fremtidige forhold eller skader som ikke oppdages med undersøkelsesmetoden. Endringer eller skader etter befaringen er selgers ansvar å melde fra om, slik at rapporten kan oppdateres. Rapporten gjelder kun for ett salg og kan ikke brukes senere innen gyldighetsperioden.

Utførende er ikke ansvarlig for manglende eller feil informasjon fra selger eller deres representant. Rapporten fritar ikke kjøper fra undersøkelsesplikten. Selger eller deres representant må gå gjennom rapporten og melde fra om feil eller mangler før bruk. Ved mulige problemområder anbefales det å hente inn fagfolk for videre undersøkelser og tiltak.

Drammen og Lier
Eiendomsmegling AS



Egenerklæring

Drafnkollen 98F, 3042 DRAMMEN

07 Apr 2026

Informasjon om eiendommen

Adresse	Postadresse	Enhetsnummer
Drafnkollen 98F	Drafnkollen 98F	

Opplysninger om selger og salgsobjekt

Er boligen en del av et sameie, aksjeselskap eller borettslag?

Ja Nei

Driver du med omsetning eller utvikling av eiendom?

Ja Nei

Når kjøpte du boligen?

2015

Har du selv bodd i boligen?

Ja Nei

Når og hvor lenge har eieren bodd i boligen? Hvis det er lengre perioder eieren ikke har bodd i boligen er det fint om du oppgir dette. Her kan du også oppgi annen relevant informasjon om eierskapet.

11 år

Informasjon om eksisterende husforsikring

If Skadeforsikring Nuf-53, SP572664

Informasjon om selger

Selger

Kristiansen, Tom

Selger

Lauring, Karen

Forbehold

Selger tar spesifikt forbehold om feil og mangler som er beskrevet i egenerklæringskjemaet.

Side 1



Boligkjøper anses å kjenne til forholdene som er omtalt i dette egenerklæringskjemaet. Disse forholdene kan ikke gjøres gjeldende som feil eller mangler senere.

Boligkjøper oppfordres til å selv undersøke eiendommen grundig.

Våtrom

1 Har det vært feil på bad, vaskerom eller toalettrom?

Ja Nei, ikke som jeg kjenner til

2 Er det utført arbeid på bad, vaskerom eller toalettrom?

Ja Nei, ikke som jeg kjenner til

2.1.1 Navn på arbeid

Nytt arbeid

2.1.2 Årstall

2020

2.1.3 Hvordan ble arbeidet utført?

Faglært Ufaglært

2.1.4 Fortell kort hva som ble gjort av faglærte

Totalrenovert bad Nytt røropplegg til bad og wc (rør i rør system) Ny membran og fliser Nytt elektrisk anlegg

2.1.5 Hvilket firma utførte jobben?

AXOR VVS , RV renovering

2.1.6 Har du dokumentasjon på arbeidet?

Ja Nei

Tak, yttervegg og fasade

3 Har det lekket vann utenfra og inn, eller er det sett andre tegn til fukt?

Ja Nei, ikke som jeg kjenner til

Beskriv feilen og omfanget

Registrert noe fukt over det ene stue vindu.
Sameie følger opp dette , via felles bygningsforsikring.
Gjort målinger i tak/himling uten registrert fukt noe steder.

4 Er det utført arbeid på tak, yttervegg, vindu eller annen fasade?

Ja Nei, ikke som jeg kjenner til

4.1.1 Navn på arbeid

Nytt arbeid

4.1.2 Årstall

2022

4.1.3 Hvordan ble arbeidet utført?

Faglært Ufaglært

Side 2



- 4.1.4 **Fortell kort hva som ble gjort av faglærte**
Nye vinduer byttet , utført og betalt av sameie Ny membran på terrasse i 2026 i regi av sameie. Kontakt event styreleder
- 4.1.5 **Hvilket firma utførte jobben?**
Kontakt sameie
- 4.1.6 **Har du dokumentasjon på arbeidet?**
 Ja Nei

Kjeller

- 5 **Har sameiet eller borettslaget hatt problemer med fukt, vann eller oversvømmelse i kjeller eller underetasje?**
 Ja Nei, ikke som jeg kjenner til
- 6 **Har boligen kjeller, underetasje eller andre rom under bakken?**
 Ja Nei
- 8 **Er det utført arbeid med drenering?**
 Ja Nei, ikke som jeg kjenner til

Elektrisitet

- 9 **Har det vært feil på det elektriske anlegget?**
 Ja Nei, ikke som jeg kjenner til
- 10 **Er det utført arbeid på det elektriske anlegget?**
 Ja Nei, ikke som jeg kjenner til
- 10.1.1 **Navn på arbeid**
Nytt arbeid
- 10.1.2 **Årstall**
2020
- 10.1.3 **Hvordan ble arbeidet utført?**
 Faglært Ufaglært
- 10.1.4 **Fortell kort hva som ble gjort av faglærte**
Nytt elektrisk anlegg på bad og wc rom. Utført av undertegnede har fag sertifikat gruppe L og S Nylig hatt el kontroll. Godkjent uten mangler
- 10.1.5 **Hvilket firma utførte jobben?**
Tom Kristiansen
- 10.1.6 **Har du dokumentasjon på arbeidet?**
 Ja Nei
- 10.2.1 **Navn på arbeid**
Nytt arbeid
- 10.2.2 **Årstall**
2020

Side 3



- 10.2.3 **Hvordan ble arbeidet utført?**
 Faglært Ufaglært
- 10.2.4 **Fortell kort hva som ble gjort av faglærte**
Lagt opp til El billader i garasje tilhørende bolig.
- 10.2.5 **Hvilket firma utførte jobben?**
Borge elektriske
- 10.2.6 **Har du dokumentasjon på arbeidet?**
 Ja Nei

Rør

- 11 **Har eiendommen privat vannforsyning (ikke tilknyttet det offentlige vannettet), septik, pumpekum, brønn, avlopskvern eller liknende?**
 Ja Nei, ikke som jeg kjenner til
- 12 **Har det vært feil på utvendige eller innvendige avlopsrør eller vannrør?**
 Ja Nei, ikke som jeg kjenner til
- 13 **Er det utført arbeid på utvendige eller innvendige avlopsrør eller vannrør?**
 Ja Nei, ikke som jeg kjenner til
- 13.1.1 **Navn på arbeid**
Nytt arbeid
- 13.1.2 **Årstall**
2020
- 13.1.3 **Hvordan ble arbeidet utført?**
 Faglært Ufaglært
- 13.1.4 **Fortell kort hva som ble gjort av faglærte**
Nytt røropplegg på bad og wc rom. Lagt rør i rør system
- 13.1.5 **Hvilket firma utførte jobben?**
AXOR VVS
- 13.1.6 **Har du dokumentasjon på arbeidet?**
 Ja Nei

Ventilasjon og oppvarming

- 14 **Er det eller har det vært nedgravd oljetank på eiendommen?**
 Ja Nei, ikke som jeg kjenner til
- 15 **Har det vært feil på varmelegg eller ventilasjonsanlegg?**
 Ja Nei, ikke som jeg kjenner til
- 16 **Er det utført arbeid på varmelegg eller ventilasjonsanlegg?**

Side 4



Ja Nei, ikke som jeg kjenner til

Skjevheter og sprekker

17 Er det tegn på setningsskader eller sprekker i for eksempel grunnmur eller fliser?

Ja Nei, ikke som jeg kjenner til

18 Har det vært feil eller gjort endringer på ildsted eller pipe?

Ja Nei, ikke som jeg kjenner til

Sopp og skadedyr

19 Har det vært skadedyr i boligen eller andre bygninger på eiendommen?

Ja Nei, ikke som jeg kjenner til

20 Har det vært skadedyr i fellesområdene til sameiet eller borettslaget?

Ja Nei, ikke som jeg kjenner til

21 Har det vært mugg, sopp eller råte i boligen eller andre bygninger på eiendommen?

Ja Nei, ikke som jeg kjenner til

22 Har det vært mugg, sopp eller råte i sameiet eller borettslaget?

Ja Nei, ikke som jeg kjenner til

Planer og godkjenninger

23 Mangler boligen eller andre bygninger brukstillatelse eller ferdigattest for søknadspliktige tiltak?

Ja Nei, ikke som jeg kjenner til

24 Har du bygd på eller gjort om kjeller, loft eller annet til boligrom?

Ja Nei

25.1.1 Navn på arbeid

Nytt arbeid

25.1.2 Årstall

2016

25.1.3 Hvordan ble arbeidet utført?

Faglært Ufaglært

25.1.4 Fortell kort hva som ble gjort av faglærte

Bygd på ekstra oppholdsrom. Søkt Drammen kommune og sameiet. Godkjent med ferdigattest

Side 5



25.1.5 Hvilket firma utførte jobben?

Byggmester Bjørn Edvardsen

25.1.6 Har du dokumentasjon på arbeidet?

Ja Nei

25.1.8 Har du fått innvilget tillatelse fra kommunen for ombyggingen?

Ja Nei Nei, ikke søknadspliktig

25 Selges eiendommen med utleiedel som leilighet, hybel eller lignende?

Ja Nei

27 Er det utført radonmåling?

Ja Nei, ikke som jeg kjenner til

28 Er det andre forhold av betydning eller sjenanse for eiendommen eller nabolaget?

Ja Nei, ikke som jeg kjenner til

29 Foreligger det planer eller bestemmelser som kan medføre endringer av felleskostnader eller fellesgjeld?

Ja Nei, ikke som jeg kjenner til

30 Er sameiet eller borettslaget involvert i konflikter av noe slag?

Ja Nei, ikke som jeg kjenner til

Andre opplysninger

31 Har ufaglærte utført arbeid som normalt bør utføres av faglærte? Du trenger ikke gjenta noe du allerede har nevnt.

Ja Nei, ikke som jeg kjenner til

32 Har du andre opplysninger om boligen eller eiendommen utover det du har svart?

Ja Nei, ikke som jeg kjenner til

Boligselgerforsikring

Boligen selges med boligselgerforsikring

En boligselgerforsikring gir trygghet for selger og kjøper, og kan dekke feil og mangler som enten ikke er opplyst om eller det ikke var kjennskap til da salget ble gjennomført.

Forsikringen er tegnet i Gjensidige Forsikring ASA

Forsikringsnummer 57787040

Side 6

Egenerklærings skjema

Name	Date	Name	Date
Karen Lauring	2026-04-07	Tom Kristiansen	2026-04-07
Identification		Identification	
 Karen Lauring		 Tom Kristiansen	

Egenerklærings skjema

Signed by:		
Karen Lauring	07/04-2026	BankID OIDC
Tom Kristiansen	21:03:16	High
	07/04-2026	BankID OIDC
	20:51:11	High

 This document contains electronic signatures using EU-compliant PAdES - PDF
Advanced Electronic Signatures (Regulation (EU) No 910/2014 (eIDAS))

Husordensregler for Sameiet Austad Skog Terrasse

Sist endret på ordinært årsmøte 25.04.2024

For å skape størst mulig trivsel i sameiet er vi tjent med at alle tar hensyn til hverandre og samarbeider. Vi har rett til å leve vårt privatliv som vi selv ønsker, samtidig som vi har plikt til å respektere andres. Fellesarealene er for alle, vis hensyn til beplantning og til de som benytter området.

DAGLIG DRIFT AV SAMEIET AUSTAD SKOG TERRASSE

Sameiet drives uten vaktmester. Dette forplikter sameierne til å delta i felles løsninger når det gjelder så vel utvendig som innvendig stell av de områder som naturlig tilhører den enkelte blokk. Utvendig stell av inngangsparti, grøntanlegg, soping, spyting, snømåking og lignende må sameierne selv organisere.

TERRASSEN

Snø må fjernes langs vegg, bodvegg, dører og vindu slik at det blir 100 cm bred snøfri sone. Viktig å passe på at membran, beslag og lignende ikke blir skadet. Ved store snømengder (når total snømengde er over 50cm) må snøen fjernes fra hele terrassen og blomsterkassene pga. tyngden.

Det er viktig at slukene samt utkast og overløp holdes åpne, fjern rusk og rask slik at det ikke tetter seg. Dette skal gjøres minimum 2 ganger pr år. I tillegg skal slukene sjekkes ekstra ved snøsmelting og store nedbørmengder.

Inspeksjonsluker i tremmegulv og lignende skal være på minimum 40x40 cm.

Sjekk blomsterkasser og eventuelt andre steder for maur og andre skadedyr, som fort blir et problem hvis de ikke fjernes raskt.

Vedlikehold av blomsterkasser innvendig og innside mot terrasse er sameiers ansvar. Overflatebehandling eller maling skal utføres etter nærmer avtale med Sameiet.

Beplantning i blomsterkassene skal være Max. Høyde 100cm. Det skal ikke henge noe på utsiden av kassene. Når røttene blir for store skal beplantning fjernes. Sameierne har ansvar for at beplantningen ikke gjør skade på blomsterkassene.

Alle fastmonterte lamper, markiser, utvendige persiennner, kasser el. andre installasjoner skal det søkes styret om skriftlig. enten pr brev i sameiets postkasse i Drafnkollen 86 eller pr e-post til austadskog@outlook.com.

Langtidsfravær fritar ikke sameier for ovennevnte plikter og sameieren må stille stedfortreder som utfører det som er nødvendig.

Forsømmes disse plikter og styret finner det nødvendig å gripe inn for å begrense skader eller ulemper for sameiet, må sameieren dekke de påløpte kostnader. Mating av fugler eller oppsetting av fuglekasser er ikke tillatt.

INNVENDIG

Ved langtidsfravær over 14 dager skal kontaktperson, med navn, adresse og tlf. nr. oppgis til styret i sameiet enten pr brev i sameiets postkasse i Drafnkollen 86 eller pr e-post til austadskog@outlook.com.

Kontaktpersonen skal ha nøkler til leiligheten slik at den raskest mulig blir tilgjengelig for om mulig å forhindre eller begrense skader.

Sameiere må selv sjekke og holde i orden brannslukningsutstyr i sin egen leilighet, samt årlig fylle ut og returnere HMS-skjema utsendt av Sameiet

Sameier plikter å vite hvor leilighetens hovedstoppekran befinner seg. Stoppekranen stenges ved lengre fravær, det vil si over 5 dager.

For å sikre forsvarlig bruk av leiligheten kreves det på grunn av husets konstruksjon at mekaniske avtrekk (viften) alltid er innkoblet.

For at den eksisterende ventilasjonsordningen skal fungere er det absolutt nødvendig at spalteventilene i overkant av vinduene er åpne. Dette gjelder dersom man har spalteventiler. Sameier må påse jevnlig utlufting i rom uten ventiler.

Sameieren plikter å sjekke at viften fungerer og ved feil eller stopp kontakte elektriker. Er viftemotor utslitt skal sameieren snarest mulig installere ny for egen regning. Oppstår skader som kan relateres til at ventilasjonsanlegget ikke virker eller er satt ut av drift, blir sameieren økonomisk ansvarlig.

Alle i sameiet må bestrebe seg på å holde leiligheten i forskriftsmessig stand slik at det ikke oppstår skader som påfører sameiet ekstra kostnader.

Ved uforsvarlig behandling kan den enkelte sameier bli holdt økonomisk ansvarlig for skade påført egen, eventuelt annens leilighet eller sameiets eiendom.

Tilstrekkelig med varme må stå på i leiligheten slik at ikke vannrør kan fryse.

Ingen må sette fra seg barnevogner, sykler, ski, kjelker eller annet i felles trapperom eller ganger.

Fellesboder skal kun brukes til oppbevaring av sameiets felles utstyr eller utstyr som fritt kan benyttes av alle sameiere. Dette gjelder i alle byggene.

Felles utgangsdører skal alltid være låst.

FRYSER/ KJØLER/ EL.APPARATER/ EL.BILER

I fellesrom eller garasjer hvor sameiet betaler strømmen kan sameieren søke Sameiet om anledning til å bruke elektrisk utstyr mot en avtalt betaling til Sameiet. Dette gjelder også el. biler og ladbare hybridbiler. Ved misbruk kreves erstatning.

MOTORVARMER

Tillates kun til kortvarig bruk, styrt av tidsur. Sameieren har plikt til å informere styret skriftlig om bruk av motorvarmer.

GARASJER

Utvendig stell av garasjeport og areal foran; soping, spyling, snømåking, maling og lignende må garasjebrukeren selv organisere. Garasjeportene skal vaskes minimum hver vår og høst.

Sameiet holder maling, garasjebruker maler garasjevegg og port.

Snø må fjernes langs garasjevegg og foran garasjeport der brøytebil ikke kommer til. Hvis snø ikke er fjernet til brøytebil kommer må garasjebrukeren selv måke snøen helt vekk fra P-areal.

Parkering er kun tillatt for beboere og gjester i Sameiet Austad Skog Terrasse, på anviste P-plasser.

Hvis noen har parkert foran garasjene og for eksempel brøytebil blir hindret i å fjerne snø, er de ansvarlige for å fjerne den snø som brøytebil ikke fikk med seg. Det er ikke tillatt å parkere til hinder for andres adkomst til egen garasje.

Alle skader skal meldes skriftlig til styret umiddelbart. Enten i sameiets postkasse i Drafnkollen 86 eller pr e-post til audtadskog@outlook.com. Dette gjelder alle typer skader.

Ved plutselig oppstått skade, kontakt styreleder eller andre medlemmer av styret umiddelbart. Er ingen i styret tilgjengelige, skal garasjebrukeren tilkalle nødvendig hjelp for å begrense skaden.

Ved felles dugnader bør alle garasjebrukere stille opp selv eller sende stedfortreder.

Langtidsfravær fritar ikke garasjebruker for ovennevnte plikter og garasjebrukeren må stille stedfortreder som utfører det som er nødvendig.

Sameiet kan om garasjebrukeren ikke overholder sine plikter, utføre disse for garasjebrukerens regning uten videre varsel.

GARASJEPORTER

Når garasjen forlates, skal garasjeporten alltid være lukket.

Elektriske garasjeåpnere er sameierens eget ansvar. Bruk, vedlikehold, repesjon og utskifting av elektriske garasjeåpnere er sameieren selv økonomisk ansvarlig for.

SKADER I LEILIGHET ELLER GARASJE

Alle skader skal meldes skriftlig til styret umiddelbart. Enten i sameiets postkasse i Drafnkollen 86 eller pr e-post til austadskog@outlook.com. Dette gjelder alle typer skader.

Ved plutselig oppstått skade, kontakt styreleder tlf. 477 08 559 eller andre medlemmer av styret umiddelbart. Er ingen i styret tilgjengelige, skal sameieren tilkalle nødvendig hjelp for å begrense skaden.

GODT MILJØ

Enhver plikter å påse at leiligheten brukes slik at det ikke oppstår ulemper eller ubehag for andre beboere.

Alle har krav på nattero fra kl. 23.00 -kl. 07.00. I dette tidsrommet må det utvises særlig aktsomhet ved bruk av radio/stereoanlegg og musikkinstrumenter, likesom enhver støy,

høyrøstet sang og musikk må unngås.

Spesielt sjenerende støy som banking, boring og snekring bør unngås mellom kl. 21.00 og 08.00.på virkedager. På lørdager og helligdager bør en så langt som mulig unngå sjenerende støy.

Ved større sammenkomster bør naboer varsles. Ved støyvoldende arbeid skal naboer og styret varsles.

RENOVASJON

Alt avfall skal være pakket slik som anvist av kommunen/renovasjonsselskapet og kastes i riktig beholder.

Midlertidig oppbevaring av søppel utenfor avfallsdunkene, bygningene og i innvendige fellesarealer er ikke tillatt. Det er kun det daglige avfallet som skal kastes i disse dunkene.

Hvis sameier har for eksempel opprydding, større mengder søppel el. lignende er sameier selv ansvarlig for å bringe dette til avfallsdeponiet i Drammen.

DUGNADER

Ved felles dugnader bør alle sameiere stille opp selv eller med stedfortreder.

ANNET

Alle saker som ønskes behandlet av styret skal inngis skriftlig med tydelig avsender. Enten i sameiets postkasse i Drafnkollen 86 eller pre-post til austadskog@outlook.com.

Sameier som benytter seg av sameiets forsikring, må selv betale egenandel for meldte skade.

Parkering/gjesteparkering skal foregå på anviste plasser.

Dyrehold er tillatt i sameiet når dyreholdet ikke er til sjenanse for de øvrige beboere. Dersom det fremsettes berettigede klager over at dyreholdet sjenerer naboer med lukt, bråk, etc. eller på annen måte er til vesentlig ulempe, kan styret forlange dyret fjernet dersom ikke en minnelig ordning med klageren kan oppnås. I tvilstilfeller avgjør styret etter forhandling med partene hvorvidt en klage er berettiget.

Hundehold gjelder følgende regler ut over dette:

- Hunder skal føres i bånd innenfor sameiets område.
- Ekskrementer som hunden måtte etterlate på trapper, veier, plener, i bed og lignende skal umiddelbart fjernes.
- Hundeeiere skal ta tilstrekkelig hensyn til at andre kan oppfatte hunden som skremmende, uavhengig av hundens lynne og eiers kontroll.

Meldinger fra styret til beboerne ved rundskriv eller oppslag, gjelder på samme måte som husordensbestemmelsene. Det er kun styret som forplikter sameiet økonomisk, sameiere som rekvirer, bestiller eller utfører arbeid på sameiets vegne uten styrets godkjenning er selv økonomisk ansvarlige for dette.

For øvrig henvises til sameiets vedtekter.

RETNINGSLINJER FOR MONTERING AV VARMEPUMPER

Det er tillat å montere varmepumper under følgende forutsetninger:

Installasjon av varmepumpe regnes som fasadeendring og må derfor godkjennes av styret på forhånd. Styret har derfor laget retningslinjer for installasjon av varmepumpe i sameiet samt kriterier for den skriftlige søknaden.

Retningslinjer:

- Installasjon skal utføres av fagfolk (med NOVAP og f-gass sertifisering).
- Det skal velges en så støysvak varmepumpe som mulig - max 53dB på utedelen.
- Andelseieren er ansvarlig for at varmepumpen ikke skaper støy som overskrider Byggeforskriftenes krav på 32dB i oppholdsrom hos naboer.
- Varmepumpen må monteres med hensyn til vibrasjonsdemping.
- Dersom det ved måling viser seg at varmepumpen skaper støy over verdi som foran nevnt er eier ansvarlig for å gjennomføre tiltak for å redusere støyen til under grenseverdien. Kravet til støy gjelder også ved åpent vindu.
- Utedelen må plasseres frittstående på andelseiers balkong / terrasse; - eventuelt veggmonteres inne på balkongen / terrassen, men ikke slik at den synes over rekkverket.
- Dersom kondensvann ikke kan renne fritt fra utedelen, må dette ledes vekk på en forsvarlig måte slik at en unngår problemer med fukt, vannsøl, issvuller, frostsprengning og lignende.
- Kondensvann fra innedelen må ledes ut på en slik måte at det ikke oppstår problemer med vannsøl når varmepumpen brukes som aircondition om sommeren.
- Avløpsrør må eventuelt frostsikres med selvregulerende varmekabel dersom det er fare for at de tettes ved tilising.
- Eventuelle rør og ledninger som synes for allmenheten skal samsvare med bygningsmassens utseende.
- Demontering og remontering av utedelen i forbindelse med rehabilitering/ oppussing av fasader bekostes av andelseier.
- Varmepumpen må ha regelmessig ettersyn. Andelseier er selv ansvarlig_ for eventuelle skader. Styret anbefaler en serviceavtale.
- Andelseier er ansvarlig for at gjennomføring gjennom yttervegg gjøres tett slik at fuktskader etc. ikke oppstår.

- Alle kostnader til utbedring og skader eller ekstra vedlikehold som kan tilskrives varmepumpen eller installasjonen av denne må dekkes av andelseier. Dette gjelder også skader eller lignende som oppstår etter at varmepumpen er fjernet.

- Ved salg av leilighet med varmepumpe forplikter selger seg til å gjøre ny eier kjent med vilkårene for varmepumpeinstallasjonen.

- Før montering må det sendes en skriftlig søknad til styret. Det er ikke lov å montere varmepumpen før en har fått styrets godkjenning.

Den skriftlige søknaden til styret skal inneholde følgende opplysninger:

- Utvendig støynivå (dB9 Minimum og maksimum)
- Installatør av varmepumpen med kontaktinformasjon (Leverandør).
- Varmepumpemodell på både utedel og innedel (utvendige mål).
- Håndtering av kondensvann. I søknaden skal det være en skriftlig erklæring fra leverandør om at håndtering av kondensvann er ledet på en forsvarlig måte og ikke vil være til sjenanse for de som bor i underliggende leiligheter.
- Plassering og beskrivelse av varmepumpens luftstrøm.

Etter at styret eventuelt har godkjent oppsetting av varmepumpe og denne installert må eventuell serviceavtale (som er anbefalt), fremlegges styret.

Det gjøres oppmerksom på at varmepumpe som blir montert i strid med retningslinjer/ reglement vil bli demontert på andelseiers bekostning.

STYRET I SAMEIET AUSTAD SKOG TERRASSE

Verdifulle råd til deg som skal kjøpe bolig

For de aller fleste er et boligkjøp den største investeringen vi gjør i løpet av livet. Da er det viktig å være proaktiv (Proaktiv = tenke riktig først, handle riktig etterpå). Vi vil gjerne være Proaktiv på dine vegne, og gi deg noen gode råd på veien.

1. Før boligjakt starter

Før du begynner å kikke, er det enkelte kriterier som må være satt. Hvor vil du bo? Hva er din økonomiske smertegrense? Hvilke krav har du til boligen? Hva er viktig for deg? Kanskje må du ofre sjøutsikten for å få de tre nødvendige soverommene? En budrunde kan fort bli hektisk, for å holde hodet kaldt må du derfor ha prioriteringene dine klare.

2. Forberedelser før visning

Husk å innhente salgsoppgave og tilstandsrapport i forkant. Les grundig gjennom all informasjon – da er det enklere å notere ned eventuelle spørsmål til selve visningsdagen. Ikke glem eventuelle vedtekter og husordensregler. Er det tillatt å leie ut? Kan vi ta med kjæledyr? Vi anbefaler å få avklart alle spørsmål før du legger inn bud.

3. Gjør deg kjent i nrområdet

Det som er viktig for noen er ikke nødvendigvis viktig for andre. Noen ser etter nærmeste barnehage og trygge skoleveier. Andre ønsker seg gangavstand til dagligvare, buss eller studiesteder. Spør megler på visning eller eventuelt i forkant av visningen dersom det er noe som er spesielt viktig for deg å vite.

4. Få avklart hvor mye du kan låne

Snakk med rådgiver i banken din før visning å få en avklaring på finansiering. Sett en klar grense for hvor høyt du kan by. Ikke legg inn bud uten at du er sikker på at du har finansieringen i orden. Husk å ha i bakhodet at det påløper ulike utgifter i tillegg til å betjene et lån med renter og avdrag. De fleste borettslag og sameier har månedlige fellesutgifter. I tillegg kommer eiendomsskatt, kommunale avgifter, forsikring, strøm, oppvarming, fritid og lignende. En bolig kan også by på uforutsette utgifter og vedlikehold. Det er derfor smart å sette av et beløp i måneden til slikt.

5. Boligselgerforsikring (eierskifteforsikring) og boligkjøperforsikring

Boligselgerforsikring er selgers forsikring mot krav fra kjøper på grunnlag av skjulte feil og mangler. Når du selger bolig vil våre meglere alltid spørre deg om du vil tegne boligselgerforsikring. Boligkjøperforsikring derimot, dekker hjelp for kjøper til å vurdere og eventuelt fremsette klage etter kjøp av bolig. Forsikring gir kjøper tilgang til juridisk bistand fra tidspunkt for signering av kjøpekontrakt frem til 5 år etter overtakelsen. Dette inkluderer juridisk rådgivning, advokathjelp og håndtering av saken gjennom rettsapparat om nødvendig. Vi i Proaktiv Eiendomsmegling anbefaler, med få unntak, alle våre kjøpere å tegne boligkjøperforsikring.

Boligkjøperforsikring

Med vår boligkjøperforsikring får du en rettshjelpsforsikring som dekker juridisk bistand i eventuelle reklamasjonssaker mot selger. Med boligkjøperforsikring er du i trygge hender dersom du oppdager feil eller mangler ved boligen du har kjøpt.

Hvis boligen du har kjøpt har feil eller mangler du ikke ble gjort kjent med av selger eller megler, kan det være både frustrerende, tidkrevende og kostbart. Gjennom vår boligkjøperforsikring får du tilgang på hjelp fra advokater, saksbehandlere og jurister som er spesialiserte på eiendomskjøp. Forsikringen løper i 5 år etter overtakelsen, og dekker egne og eventuelle idømte saksomkostninger.

Kostnader for reparasjon av eventuelle feil eller mangler dekkes ikke av boligkjøperforsikringen. Slike kostnader vil man kunne kreve dekket av selger dersom eiendommen er mangelfull etter avhendingsloven. Skjulte feil, tilbakeholdte opplysninger og/eller mangelfulle/uriktige opplysninger gir grunnlag for henvendelse. Våre saksbehandlere vil da vurdere det rettslige grunnlaget basert på informasjonen som er mottatt.

Fordeler

Du trenger ikke betale saksomkostninger. En boligkjøperforsikrings hovedfunksjon er å dekke eventuelle saksomkostninger knyttet til en klage på boligkjøpet. Dette inkluderer kostnader til advokat og eventuelle rapporter som må utføres. Forsikringen dekker beløpet enten du taper eller vinner.

Forsikringen har ikke et tak

Mens en vanlig innbo- og husforsikring vanligvis har et tak på rundt kr 100 000 og en egenandel på ca. 20 %, så trenger du med boligkjøperforsikring ikke å bekymre deg for beløpet på saksomkostningene. Dette dekkes av forsikringssselskapet uansett hvor høyt det blir.

Den gir deg en ekstra trygghet

Er du bekymret for at du kanskje kan komme i konflikt med boligselger og at du ikke har råd eller lyst til å dekke saksomkostnader, kan det være betryggende å kjøpe en boligkjøperforsikring. Selger har i de fleste tilfeller tilgang til profesjonell hjelp, da bør du som kjøper av bolig også ha det.



Hva koster forsikringen?

Forsikringspremien trekkes i oppgjøret.

Borettslagseiendom:	kr 8 900
Seksjonert eiendom/aksjebolig:	kr 12 900
Enebolig/fritid/tomt:	kr 17 900

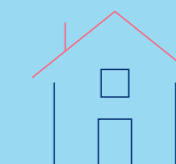

soderbergpartners.no/eiendom

Tilbehør og løsøre

I henhold til Avhendingsloven § 3-4 skal eiendommen, når annet ikke er avtalt, overdras med innredninger og utstyr som etter lov, forskrift eller annet offentlig vedtak skal følge med. Det samme gjelder varig innredning og utstyr som enten er fastmontert eller er særskilt tilpasset bygningen, jf. Avhendingsloven § 3-5. Loven inneholder ingen detaljert oversikt over hva som omfattes av «innredning og utstyr», og over hva som skal regnes som «fastmontert eller særskilt tilpasset».

Partene kan fritt avtale hva som skal følge med eiendommen ved salg. Bransjens liste over løsøre og tilbehør som skal følge med eiendommen, er en del av avtalen mellom kjøper og selger dersom ikke annet er opplyst i salgsoppgaven, kjøper har tatt forbehold i bud eller avtale på annen måte er inngått. Der intet annet er avtalt, vil løsøre og tilbehør medfølge slik dette fremkommer av avhl. § 3-4 og § 3-5 og denne oversikt.

Produkter og installasjoner som medfølger overdras uten noen form for garanti, utover eventuell gjenværende leverandørgaranti.

Dersom det er noe i nedenstående liste som ikke finnes på eiendommen, vil det heller ikke medfølge.

1. HVITEVARER medfølger der dette er spesielt angitt i salgsoppgaven.
2. HELDEKKENDE TEPPER følger med uansett festemåte.
3. VARMEKILDER, slik som ovner, kaminer, peiser, varmpumper og panelovner, følger med uansett festemåte. Frittstående biopeiser/ varmeovner og terrassevarmere medfølger ikke. Det følger ikke med varmekilder i rom som ikke har vegg- eller fastmonterte varmekilder på visning.
4. TV, RADIO OG MUSIKKANLEGG. TV-antennene og fellesanlegg for TV, herunder parabolantenne, og tuner/dekoder/tv-boks medfølger der dette eies av selger. Veggmontert TV/flatskjerm med tilhørende festeordning samt musikkanlegg følger ikke med (se også punkt 12).
5. BADEROMSINNREDNING/UTSTYR. Badekar, dusjkabinett, dusjvegger, alle fastmonterte speil og hyller, fastmonterte glass- og håndkleholdere, herunder håndklevarmere samt baderomsinnredning, medfølger.
6. GARDEROBESKAP medfølger, selv om disse er løse. Fastmonterte garderobehyller og knagger medfølger. Innredning i garderobeskap, for eksempel løse eller fastmonterte trådkurver, hyller, stenger og lignende, medfølger.
7. KJØKKENINNREDNING medfølger, herunder også åpne, fastmonterte hyller og løs eller fastmontert kjøkkenøy.
8. MARKISER, PERSIENNER og annen type innvendig og utvendig solskjerming, gardinoppheng, lamellgardiner og liftgardiner medfølger.
9. AVTREKKSVENTILASJONER av alle slag, samt fastmonterte aircondition/ventilasjonsanlegg, medfølger.
10. SENTRALSTØVSUGER medfølger med komplett anlegg, herunder slange, munnstykke mm.
11. LYSKILDER. Kupler, lysstoffarmatur, fastmonterte «spotlights», oppheng og skinner med spotlights samt utelys og hagebelysning medfølger. Vegglamper, krokhengete lamper, lysekroner, prismelamper og lignende som er koblet til sukkerbit eller stikkontakt følger likevel ikke med.
12. INSTALLERTE SMARTHUSLØSNINGER med sentral som styrer lys, varme, lyd o.l., samt tilhørende trådløse enheter som brytere, sensorer, kameraer, integrerte høyttalere el. medfølger. Enkle lysstyringssystem f.eks. med en sentral som kun styrer lyspærer eller smartpærer montert i sokkel medfølger likevel ikke.
13. UTVENDIGE SØPPELKASSER og eventuelt holder/hus til disse medfølger.
14. POSTKASSE medfølger.
15. UTENDØRS INNRETNINGER slik som flaggstang, fastmontert tørkestativ, samt andre faste uterangementer som f.eks. badestamp, boblekar/jacuzzi og liknende utendørs kar, lekestue, lekestativ, utepeis, fastmontert trommel til vannslange, medfølger. Guidekabel/ avgrensingskabel til robotgressklipper medfølger, men robotgressklipper og ladestasjon for denne medfølger ikke.
16. FASTMONTERT VEGGLADER/LADESTASJON TIL EL-BIL medfølger uavhengig av hvor laderen er montert.
17. SOLCELLEANLEGG med tilhørende teknisk infrastruktur medfølger.
18. GASSBEHOLDER til gasskomfyr og gasspeis medfølger.
19. BRANNSTIGE, BRANNTAU, feiestige og lignende medfølger der dette er påbudt. Løse stiger medfølger ikke.
20. BRANNSLUKNINGSAPPARAT, BRANNSLANGE og RØYKVARSLER medfølger der dette er påbudt. Det er eier og brukers plikt til å se til at utstyret forefinnes på enhver eiendom. Hvis annet ikke er uttrykkelig avtalt, skal dette derfor alltid følge med ved salg av eiendom.
21. SAMTLIGE NØKLER til eiendommen som selger er i besittelse av skal overleveres kjøper på overtakelsen, herunder nøkler til eventuelle boder, uthus, garasjeportåpner e.l. Låses boder, uthus e.l. med hengelås, skal lås og nøkler til disse medfølge.
22. GARASJEHYLLER, bodhyller, lagringshyller og oppheng til bildekk medfølger såfremt de er fastmontert.
23. Planter, busker og trær som er plantet på tomten, eller fastmonterte kasser og lignende er en del av eiendommen og medfølger i handelen.

Oversikten er utarbeidet av Norges Eiendomsmeglerforbund, Eiendom Norge og Advokatforeningens Eiendomsmeglingsgruppe, og er gjeldende fra 1. januar 2020.

Bud og budgivning

Fra 1. januar 2014 må alle bud og budforhøyelser som inngis til megler være skriftlig. Budgiver må legitimere seg overfor megler ved inngivelse av første bud, og bud skal være signert.

Å gi bud på eiendom som er for salg gjennom Proaktiv Eiendomsmegling gjøres via vår budgivningsplattform (bud-knapp) på eiendommens nettannonse på proaktiv.no eller finn.no.

Velges denne løsningen, oppfylles kravet til skriftlighet, signatur og legitimasjon av budgiver enten ved å benytte BankID (anbefales) eller ved å legge inn bilde av legitimasjon og signatur manuelt i løsningen.

Du mottar en SMS-kvittering (skriftlig mottaksbekreftelse) når ditt bud er registrert. Budgiver som ikke mottar bekreftelse etter å ha lagt inn bud, må snarest kontakte megler per telefon eller på annen måte.

Interessenter som ikke har anledning til å inngi bud via nettbasert budgivningsplattform, kan sende bud:

- Ved å innlevere utfylt og signert budskjema med kopi av legitimasjon til meglers kontor.

- På sms med vedlagt bilde av legitimasjon og bilde av signatur.

- På e-post med vedlagt bilde av legitimasjon og bilde av signatur.

Det advares mot å sende kopi av bankkort elektronisk.

Senere budforhøyelser kan inngis via den samme budgivningsplattformen (bud-knapp) som du finner på nettannonse, SMS ved å svare på tidligere mottatt sms-kvittering eller e-post til megleren for oppdraget. Kravet til signatur og legitimasjon gjelder kun det første budet.

Bud, som ikke er skriftlig eller som mangler enten budgivers signatur eller kopi av legitimasjon, samt bud som har kortere akseptfrist enn til kl. 12.00 dagen etter siste annonserte visning, vil, som hovedregel, ikke kunne formidles videre av megler.

Dersom akseptfrist ikke er angitt gjelder budet til kl. 15:00 første virkedag etter innlevering/siste annonserte visning.

Et bud er bindende for budgiver når budet er kommet til selgers kunnskap. Selger står fritt til å akseptere eller forkaste ethvert bud, og er derfor ikke forpliktet til å akseptere det høyeste budet på eiendommen.

Megler skal, i den grad det er nødvendig og mulig, informere de involverte i budrunden skriftlig om status i budgivningen. Megler er forpliktet til å legge til rette for en forsvarlig avvikling av budrunden. For at budene skal kunne bli behandlet og videreformidlet skriftlig til alle involverte parter, herunder

til selger for vurdering, må ethvert bud ha en tilstrekkelig lang akseptfrist. Selger må skriftlig akseptere budet før megler kan formidle budaksept til budgiver. Formidling av selgers aksept til budgiver må gjøres innen akseptfristens utløp.

Bud bør ha akseptfrist på minimum 30 minutter fra budet inngis.

Selger og kjøper har krav på å få utlevert kopi av budjournalen straks etter at handel er kommet i stand. Alle som har inngitt bud på eiendommen kan på forespørsel få en kopi av anonymisert budjournal etter at budrunden er avsluttet.

For øvrig vises til det «Forbrukerinformasjon om budgivning», som også er en del av salgsoppgaven

Budskjema

FOR EIENDOMMEN:

Drafnkollen 98F, 3042 DRAMMEN. Gnr. 20, bnr. 590, snr. 6 i Sameiet Austad Skog Terrasse, oppdragsnr.: 1600260087
Megler: Markus Alm Thoen, mobil: 40610808, e-post: markus.thoen@proaktiv.no

UNDERTEGNEDE GIR HERVED FØLGENDE BUD PÅ OVENNEVNTE EIENDOM :

Kjøpesum kr: _____

Beløp med bokstaver kr: _____

+ omkostninger og evt. andel fellesgjeld iht. opplysninger i salgsoppgave.

Nærværende bud er bindende for undertegnede frem til og med den: _____ kl.: _____

Dersom annet ikke er angitt gjelder budet til kl. 15:00 første virkedag etter siste annonserte visning. I forbrukerforhold vil bud med kortere akseptfrist enn til kl. 12:00 første virkedag etter siste annonserte visning ikke bli viderefremidlet til selger.

Eventuelle forbehold: _____

Undertegnede er kjent med at selger står fritt til å godta eller forkaste ethvert bud. Budgiver er kjent med forbrukerinformasjon om budgivning, som er en del av salgsoppgaven, og de forpliktelser budgiver påtar seg. Budgiver bekrefter å ha lest komplett salgsoppgave med alle vedlegg. Budet er bindende for budgiver når det er kommet til selgers kunnskap. Handelen er juridisk bindende for begge parter når selger har akseptert muntlig eller skriftlig, innenfor fristen. Undertegnede er kjent med at bud og budlogg vil bli fremlagt for kjøper ref. regler for budgivning. Ved flere budgivere gis gjensidig fullmakt til, hver for seg, å forhøye bud, motta aksept og/eller forestå alt i.f.m. budgivningen. Dersom bud sendes megler etter kontortid, må budgiver selv sørge for å gi megler beskjed per telefon i tillegg.

Ønsket overtagelsesdato: _____

Budet baseres på opplysninger og salgsvilkår som fremkommer av salgsoppgave datert: _____

KJØPET VIL BLI FINANSIERT SLIK:

Låneinstitusjon: _____ Referanse og tlf.nr.: _____ kr _____

Egenkapital: _____ kr _____

Totalt: _____ kr _____

BUDGIVERE:

Navn: _____ Navn: _____

Fødselsdato: _____ Fødselsdato: _____

Adr.: _____ Adr.: _____

Postnr.: _____ Sted: _____ Postnr.: _____ Sted: _____

Tlf.arb.: _____ Tlf.privat: _____ Tlf.arb.: _____ Tlf.privat: _____

E-post: _____ Arb.: _____ E-post: _____ Arb.: _____

Dato: _____ Sign.: _____ Dato: _____ Sign.: _____

LEGITIMASJON

LEGITIMASJON

Forbrukerinformasjon om budgivning

Sist oppdatert med virkning fra 1. juli 2025, i forbindelse med ikrafttredelse av endringer i eiendomsmeglingsloven.



Informasjonen er utarbeidet av Forbrukerrådet, Advokatforeningen ved Lovutvalget for eiendomsmegling, Eiendom Norge og Norges Eiendomsmeglerforbund, på grunnlag av bl.a. eiendomsmeglingsloven § 6-8.

Nedenfor gis en oversikt over de retningslinjer som anbefales ved budgivning på eiendommen. Avslutningsvis gis også en kort oversikt over de viktigste rettsreglene tilknyttet budgivning.

Før det legges inn bud på eiendommen oppfordres budgiver til å sette seg inn i all relevant informasjon om eiendommen, herunder salgsoppgave og tilstandsrapport.

GJENNOMFØRING AV BUDGIVNING:

1. Alle bud skal inngis skriftlig til megler, som formidler disse videre til selger. Med skriftlige bud menes også elektroniske meldinger som e-post og SMS når informasjonen i disse er tilgjengelig også for ettertiden. Kravet til skriftlighet gjelder også budforhøyelser, og motbud (bud fra selger), aksept eller avslag fra selger. Før formidling av bud til selger skal megler innhente gyldig legitimasjon og signatur fra budgiver. Kravet til legitimasjon og signatur er oppfylt for budgivere som benytter e-signatur som f.eks. BankID eller MiniID.

2. Et bud bør inneholde eiendommens adresse (eventuelt gnr/bnr), kjøpesum, budgivers kontaktinformasjon, finansieringsplan, akseptfrist, overtakelsesdato og eventuelle forbehold som for eksempel usikker finansiering, salg av nåværende bolig ol. Normalt vil ikke et bud med forbehold bli akseptert før forbeholdet er avklart. Konferer gjerne med megler før bud inngis.

3. Megler skal legge til rette for en forsvarlig avvikling av budrunden. I forbrukerforhold (dvs. der selger er forbruker) skal megleren ikke formidle bud med kortere akseptfrist enn kl. 12:00 første virkedag etter siste annonserte visning. Etter denne fristen bør budgiver ikke sette en kortere akseptfrist enn at megler har mulighet til, så langt det er nødvendig, å orientere selger, budgivere og øvrige interessenter om bud og forbehold. Dersom bud inngis med en frist som åpenbart er for kort til at megleren kan avvikle budrunden på en forsvarlig måte som sikrer selger og interessenter et tilstrekkelig grunnlag

for sine handlingsvalg, vil megler fraråde budgiver å stille slik frist.

4. Megler skal ikke formidle bud med forbehold om at budet eller forbehold i budet skal holdes skjult (hemmelig) for andre budgivere og interessenter.

5. Megleren vil uoppfordret gi sin vurdering av det enkelte bud overfor selger, når budet er gitt innenfor fristene i punkt 3.

6. Megleren skal, så langt det er nødvendig og mulig, holde budgiverne skriftlig orientert om mottatte bud, herunder budets størrelse, forbehold og akseptfrist. Megler skal så snart som mulig bekrefte skriftlig overfor budgivere at budene deres er mottatt. For øvrig vil megler, på forespørsel fra andre, opplyse om aktuelle bud på eiendommen, herunder relevante forbehold.

7. Kopi av budjournal skal gis til kjøper og selger uten ugrunnet opphold etter at handel er kommet i stand. Dersom det er viktig for budgiver å bevare sin anonymitet, bør budet formidles gjennom fullmektig.

8. Etter at handel har kommet i stand, eller dersom en budrunde avsluttes uten at handel er kommet i stand, kan en budgiver kreve kopi av budjournalen i anonymisert form.

VIKTIGE AVTALERETTSLIGE FORHOLD:

1. Det eksisterer ingen angrerett ved salg/kjøp av fast eiendom.

2. Når et bud er inngitt til megler og innholdet i budet er formidlet til selger (slik at selger har fått kunnskap om budet), kan budet ikke kalles tilbake. Budet er da bindende for budgiver frem til akseptfristens utløp, med mindre budet før denne tid avslås av selger eller budgiver får melding om at eiendommen er solgt til en annen. Man bør derfor ikke gi bud på flere eiendommer samtidig dersom man ikke ønsker å kjøpe flere enn en eiendom.

3. Selger står fritt til å forkaste eller akseptere ethvert bud, og er for eksempel ikke forpliktet til å akseptere høyeste bud.

4. Når en aksept av et bud har kommet frem til budgiver innen akseptfristens utløp er det inngått en bindende avtale.

5. Husk at et eventuelt bud fra selger til kjøper (såkalte «motbud»), avtalerettslig er et bindende tilbud som medfører at det foreligger en avtale om salg av eiendommen dersom budet i rett tid aksepteres av kjøper.



proaktiv.no



Markus Alm Thoen

Eiendomsmegler

406 10 808

markus.thoen@proaktiv.no

PROAKTIV

Proaktiv Drammen, Lier og Holmestrand

Albums gate 15, 3016 DRAMMEN, 977 44 247, drammen.lier@proaktiv.no