

PROAKTIV

Solrikt og nytt

Balkong, garasje og god
standard på overflater.

VEGSUNDBAKKEN 39A



Våre kontorer

TRØNDELAG

• **Trondheim**
Bassengbakken 4,
7069 Trondheim
Tlf.: 73 99 22 55
trondheim.sentrum@proaktiv.no

• **Heimdal**
Søbstadveien 1, 7088 Heimdal
Tlf.: 72 59 92 40
heimdal@proaktiv.no

• **Moholt**
Brøsetveien 168,
7069 Trondheim
Tlf.: 73 20 26 50
moholt@proaktiv.no

MØRE OG ROMSDAL

• **Ålesund**
Løvenvoldgata 7, 6002 Ålesund
Tlf.: 91 73 83 52
jon@proaktiv.no

VESTLAND

• **Småstrandgt.**
Småstrandgaten 6, 5014 Bergen
Tlf.: 55 36 40 40
proaktiv.bergen@proaktiv.no

• **Sandviken**
Chr. Michelsensgt. 5A, 5012 Bergen
Tlf.: 55 30 32 00
sandviken@proaktiv.no

• **Arna & Åsane**
Myrdalsvegen 22, 5130 Nyborg
Tlf.: 47 50 69 11
arna.aasane@proaktiv.no

• **Voss**
Vangsgata 16, 5700 Voss
Tlf.: 56 52 19 50
voss@proaktiv.no

ROGALAND

• **Haugesund**
Haraldsgata 139, 5527 Haugesund
Tlf.: 90 84 36 56
haugesund@proaktiv.no

• **Stavanger**
Løkkeveien 52, 4008 Stavanger
Tlf.: 51 52 75 75
stavanger@proaktiv.no

• **Sandnes**
Langgata 3, 4306 Sandnes
Tlf.: 51 66 88 00
sandnes@proaktiv.no

• **Sola**
Solakrossen 13, 4050 Sola
Tlf.: 98 08 94 03
sola@proaktiv.no

• **Jæren**
Torgvegen 2, 4350 Kleppe
Tlf.: 51 48 22 00
jaeren@proaktiv.no

AGDER

• **Kristiansand**
Fjellgata 4, 4612 Kristiansand
Tlf.: 45 90 91 00
kristiansand@proaktiv.no

OSLO

• **Briskeby**
Løvenskioldsgt. 23, 0260 Oslo
Tlf.: 22 44 24 00
briskeby@proaktiv.no

AKERSHUS

• **Lørenskog**
Rådmann Paulsens gate 28
1461 Lørenskog
Tlf.: 67 90 40 10
lorenskog@proaktiv.no

• **Lillestrøm**
Storgata 5A, 2001 Lillestrøm
Tlf.: 63 80 59 90
lillestrom@proaktiv.no

BUSKERUD

• **Drammen, Lier & Holmestrand**
Albums gate 15, 3016 Drammen
Tlf.: 97 74 42 47
drammen.lier@proaktiv.no

ØSTFOLD

• **Sarpsborg**
Torggata 8, 1707 Sarpsborg
Tlf.: 69 12 60 60
borg@proaktiv.no



NØKKEL- INFORMASJON



Adresse: Vegsundbakken 39A, 6020
ÅLESUND

Gnr./Bnr./Snr.: Gnr. 15, bnr. 52, snr. 15 i H-
Gaarden Sameie

Prisantydning: 4.990.000,-

Omkostninger: 32.750,-

Totalpris: 5.022.750,-

Boligtype: Eierseksjon

Byggeår: 2025

Rom/soverom: 3/2

BRA: 59 m²

BRA-i: 59 m²

Etasje: 2

Garasje/Parkering: Parkering gjøres på
egen parkeringsplass i felles garasjekjeller.

Tomt: 2313 m²

Felleskostnader pr. mnd.: 2.871,-

Felleskostnader inkl.: Fiber/TV, strøm i
fellesarealer, kommunale avgifter, drift og
vedlikehold, bygningsforsikring, regnskap
og revisjon.

Energimerke: Energiklasse: B.

INNHold

2	5	7	8
Nøkkelinformasjon	Leder/megler	Kontorets side	Nærområdet
12	16	32	34
Informasjon om boligen	Boligen i bilder	Plantegninger	Kjerneinformasjon
39	104		
Vedlegg	Budskjema		

LES HVA MINE KUNDER SIER OM MEG

"Bunnsolid jobb"

Jon Kristian Røsok gjorde en bunnsolid jobb. Veldig ryddig prosess, med god dialog og bra informasjonsflyt underveis.

Pål Nordvik, 30. november 2023.

"Veldig ryddig og fin prosess"

Veldig ryddig og fin prosess utført av Jon Kristian og Proaktiv. Tett dialog gjennom hele prosessen, hvor man som kunde føler seg godt ivaretatt. Engasjert megler resulterte i stor interesse, med mange på visning og flere budgivere. Vil absolutt anbefale Proaktiv og Jon Kristian videre!

Sander Dahle, 12. oktober 2023.

"Uten tvil mitt førstevalg når det kommer til megler"

Dette er andre gang jeg selger bolig gjennom Proaktiv i Ålesund og Jon Kristian er uten tvil mitt førstevalg når det kommer til megler. Han var på fra første stund for å lage en best mulig opplevelse for meg som selger og holdt meg orientert underveis. Han hadde allerede tanker rundt mulighetene i boligen og tanke rundt potensielle kjøpere allerede før befaring, så dette er en megler som kan det han driver med. Han var på telefonen rett etter visning og veiledet godt under budrunde samt i tiden etterpå. Jeg anbefaler Jon Kristian på det varmeste.

Linda Mari E Hatmosøy, 12. oktober 2023.

"Jeg vil uten tvil anbefale ham til alle som trenger en pålitelig eiendomsmegler."

Fra start til slutt viste Jon Kristian seg som en svært dyktig og profesjonell fagperson. Hans ekspertise og grundige forståelse av markedet var tydelig, og jeg følte meg trygg i hans hender. Han gikk grundig gjennom alle trinnene i prosessen, fra markedsføringsmuligheter av boligen til visninger og forhandlinger med potensielle kjøpere. Jeg satte pris på hans ærlige tilbakemeldinger og råd som hjalp meg med å ta gode beslutninger. Han var alltid tilgjengelig når jeg hadde spørsmål eller bekymringer, og han responderte raskt og effektivt. Det er tydelig at han har en dyp lidenskap for sitt arbeid, og det gjenspeilet seg i hans engasjement for å oppnå best mulig resultat for meg som selger. Salgsprosessen gikk jevnt, og jeg følte meg godt ivaretatt gjennom hele prosessen. Samlet sett var min erfaring med Jon Kristian som eiendomsmegler utmerket. Hans faglige kompetanse, profesjonalitet og dedikasjon gjorde salget av min bolig til en vellykket opplevelse. Jeg vil uten tvil anbefale ham til alle som trenger en pålitelig eiendomsmegler! :-)

Adrian Stausland, 21. august 2023.

"De såg heimen vår"

God planlegging, forutsigbarhet i Proaktivs arbeid, alle aktører engasjerte og profesjonelle. De «såg» heimen vår, og det potensialet som låg i den. God oppfølging/kontakt i hele prosessen.

Ragnvald Sindre Roald, 14. august 2023.

"Strålende fornøyd med prosessen og resultatet"

Dette var en veldig ryddig og fin prosess. Megler bistått hele veien og kommet med gode råd og innspill, og har løpende informert meg om prosessen og fremgangen. Jeg føler han har ytt veldig god service og strakk seg langt for å finne riktig kjøper for min bolig. Jeg er strålende fornøyd med prosessen og resultatet.

Henriette Gjørtz Howden, 23. desember 2022.

"Snudde alle steiner for å hjelpe å selge min bolig."

Jeg fikk følelsen av at megler(e) snudde alle steiner for å hjelpe å selge min bolig. Ryddig og ikke minst veldig god på å holde kontakten, informere og være ærlig. Tusen takk til Jon Kristian og Andreas, heilt topp gjeng å samarbeide med. Jeg synes også at Boligprospektet dere presenterte på mitt hus var som ett hvilke som helst interiørblad. Plutselig var mitt hus ikke bare beboelige men også veldig lekkert.

Arild Ulvestad, 26. oktober 2022.

"God oppfølging"

God oppfølging, sjelden inne på kontoret, tyder på at meglerne er ute i marka der businessen skjer:-)

Michel Tollås Nation, 27. januar 2022.

”

"For oss i Proaktiv er det å megle boliger som å spille sjakk. Vi overlater ingenting til tilfeldighetene. Det merker både den som skal selge bolig og den som skal kjøpe."

Daglig Leder/Eiendomsmegler:
Jon Kristian Røsok



Jon Kristian Røsok
Daglig Leder/Eiendomsmegler
Mobil: 91 73 83 52
E-post: jon@proaktiv.no

AVDELING:
Proaktiv Ålesund
Telefon:
Ålesund Bolig og Prosjektmegling AS
Org. nummer: 826 455 292

EN NY HVERDAG

Jon Kristian Valderhaug Røsok har opparbeidet seg en bachelorgrad i Eiendomsmegling hos BI i Bergen og har jobbet i bransjen siden 2014.

Med mange års erfaring fra serviceyrker møter du en trygg megler med fokus på å ta de rette avgjørelsene til rett tid. Med stå på-vilje, tilgjengelighet og en skarp penn har Jon Kristian alle redskapene som skal til for å ta ditt boligsalg til nye høyder.

Du merker både planen og gjennomføringsevnen fra første møte. Ved å tenke riktig først, og handle riktig etterpå sitter du som kunde igjen med merverdi av å bruke Jon Kristian. Velkommen til et godt samarbeid

Jon Kristian V. Røsok
Daglig Leder/Eiendomsmegler
Jon Kristian Røsok

«ALT SOM ER VERDT Å GJØRE,
ER VERDT Å GJØRES BRA.»

Lord Philip Chesterfield



«Verdifulle kunder
fortjener verdifull
rådgivning.»



Proaktiv Ålesund

Beliggenhet

Kontoret vårt finner du i Kongens gate 2. I den karakteristiske Gågata finner du ditt nye meglerkontor.

Omkranset av brostein og jugendstil står vi klare til å hjelpe akkurat deg. Her er det gode parkeringsmuligheter på Sankten og i Aksla Parkering og kaffen står alltid klar.

Proaktiv Ålesund

Kongens gate 2, 6002 Ålesund

Tlf.:

E-post:

Høyt motiverte meglere med høy kompetanse, god lokalkunnskap og det beste materiellet er klare til å presentere din bolig på best mulig måte.

I 2021 ble en av Ålesunds beste eiendomsmeglere en del av Proaktiv-kjeden. Jon Kristian Røsok valgte å forlate en meglerkjede som var tilknyttet bank, for å åpne et helt nytt kontor og rendyrke eiendomsmeglerfaget hos Proaktiv. Ønsket om å ha et rent fokus på den kvalitative delen av megling som skaper merverdi for kunden.

Det er nettopp denne tilnærmingen til faget som gjør at man har lyktes så godt. Det settes de strengeste krav til kvalitet, trygghet og effektivitet. Ved å unngå at tilfeldigheter får spillerom, blir bolighandelen trygg for både kjøper og selger.

I tillegg til sin svært gode lokalkunnskap i Ålesund har Jon Kristian gjort seg bemerket i kommunene og tettstedene utenfor de syv øyene. De tilbyr bruktboligsalg, prosjekterte boliger, fritidssalg og tomtsalg. Markedsføringen er svært omfattende og de er stolt av å ha markedets mest stilfulle og gjennomførte prospekter.

Flinke mennesker med det beste materiellet, de beste metodene, og den riktige motivasjonen skaper alltid det beste resultatet for kundene. Ta kontakt hvis du ønsker en motivert megler med solid faglig kompetanse og svært god lokalkunnskap.



MYRLAND

Kommune: ÅLESUND / Område: Myrland

Med en ny bolig følger en ny beliggenhet. Du kjøper på mange måter hva området rundt har å by på. Butikker, turområder, avstand til skoler og barnehager, eller studiesteder og kulturelle scener. Bor du riktig - har du det bedre.

Beliggenhet

Sentralt beliggende på Myrland er det nye boligfeltet blitt et yndet sted å bo. Med nærhet til det aller meste er det en praktisk beliggenhet og boligen ligger stille til i fredelig nabolag. Her har du en god variasjon av leiligheter, eneboliger i rekke og større eneboliger fra tidligere tidsepoker.

Om du søker trygghet og en lettstelt hverdag er dette leiligheten for deg. Her stopper du på butikken på veien hjem fra jobb, og etter middagen er det enkelt å ta seg en tur på Høgkubben. Blindheimsenteret huser en stor og flott Eurospar som har et godt utvalg dagligvarer, en velfyllt ferskvaredisk og ellers både post i butikk og tippefunksjoner. I samme bygning finnes frisørsalong og tannlege.

Like ved finnes også Pizzabakeren, Rema 1000 og Sport treningssenter.



OFFENTLIG TRANSPORT

Vegsund trevare 1 min
Linje 1, 14, 21 0.1 km

Ålesund Lufthavn, Vigra 30 min

DAGLIGVARE

Matkroken Vegsund 3 min
Post i butikk, PostNord 0.3 km

Eurospar Blindheim 16 min

VARER/TJENESTER

AMFI Moa 7 min

Apotek 1 Blindheim 16 min

SPORT

Blindheim idrettspark 7 min
Aktivitetshall, ballspill, fotball, sand... 0.6 km

Veibust skole - ballbane 16 min
Ballspill 1.5 km

MOVA Blindheim 16 min

Sprek365 Blindheim 16 min

LADEPUNKT FOR EL-BIL

Recharge Shell Vegsund 17 min

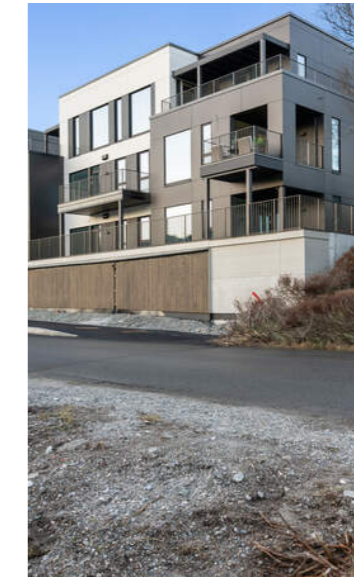

Nabolaget ditt!

Stedet du bor blir en del av deg



«Verdifulle kunder fortjener verdifull rådgivning.»

Det er gode kollektivmuligheter fra nærområdet hvor busslinje 601, 602 og 647 går mot Moa og Magerholm så hyppig som hver 30. minutt. Med bil er det cirka 6 minutters kjøretid til Amfi Moa, som er Norges tredje største kjøpesenter med over 140 butikker. Her er det kino, treningssenter, bowlingbaner, shuffleboard i tillegg til en rekke gode spisesteder og endeløse shoppingmuligheter. Samtidig som du shopper får du også vasket bilen på

Et innblikk i ditt nye nærområde og hva det har å by på.
Passer det dine ønsker og behov?

Handzon og ukeshandelen kan gjøres på Eurospar, Coop Obs eller Rema 1000 like ved.

5 minutter i bilen leder deg til foten av Høgkubben hvor du fra omsorgssenteret kan gå på fint tilrettelagte stier til Høgkubben og Emblemsfjellet. Her er det nydelige muligheter for å gå videre til Bigtonhytta, ta en svipptur til toppen av Skiheisa eller nyte den flotte utsikten fra den 450 meter høye toppen. Det er også muligheter for å bevege seg til toppen av Høgkubben og Skiheisa fra Eikenosen eller fra Spjelkavika.

Her på Myrland har du videre en lettvinnt reisevei til topturer året rundt og skitur på Sunnmøre Skiarena og på Strandafjellet med sitt flotte anlegg.

Det er kort vei til både barne- og ungdomsskole. Blindheim barneskole ligger under én kilometer fra eiendommen og tar cirka 10-15 minutter å forsere til til fots. Blindheim ungdomsskole ligger cirka 2-3 kilometer fra eiendommen og med rask gange ikke mer enn 10-15 minutter til fots. Videre er det en rekke attraktive videregående skoler i nærheten, herunder Spjelkavik VGS og Borgund VGS hvor det finnes både studiespesialiserende og yrkesfaglige studielinjer.

BOLIGMASSE

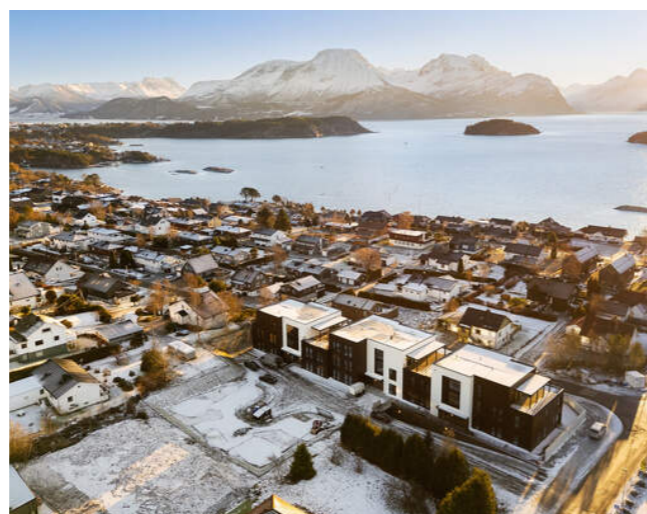
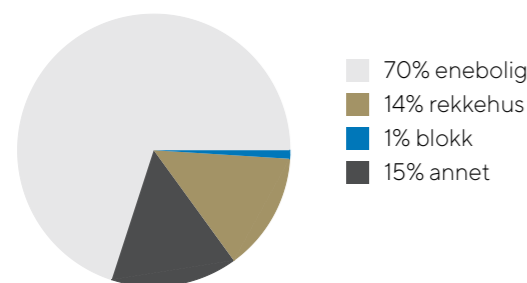

Blindheim IL har opparbeidet seg et praktfullt anlegg hvor det finnes to kunstgressbaner og en gressbane, samt Blindheimshallen hvor hallidretter bedrives. Et godt tilbud til barn og unge som også kan settes i sammenheng med fotballfritidsordning som er etablert de senere årene.

Se vedlagte nabolagsprofil i prospektet for ytterligere informasjon om nærområdet.

Bebyggelse

Omkringliggende bebyggelse består i hovedsak av blokkleiligheter, eneboliger og flermannsboliger.

Adkomst

Det vil bli skiltet med Proaktiv visningsskilt under annonserte visninger.

Se forøvrig kartfunksjonen i boligannonsen eller på

SKOLER

Blindheim barneskole (1-7 kl.) 473 elever, 25 klasser	7 min 0.6 km
Møre barne- og ungdomsskule (1-10 kl.) 191 elever, 16 klasser	5 min 2.8 km
Blindheim ungdomsskole (8-10 kl.) 400 elever, 22 klasser	14 min 1.2 km
Borgund videregående skole 730 elever, 54 klasser	8 min 4.6 km
Spjelkavik videregående skole 492 elever	8 min 5.8 km

BARNEHAGER

Vegsund barnehage (0-5 år) 73 barn	7 min 0.6 km
Rabbevågen barnehage (1-5 år) 61 barn	8 min 0.7 km
Heimdalen barnehage (1-5 år) 53 barn	10 min 0.9 km

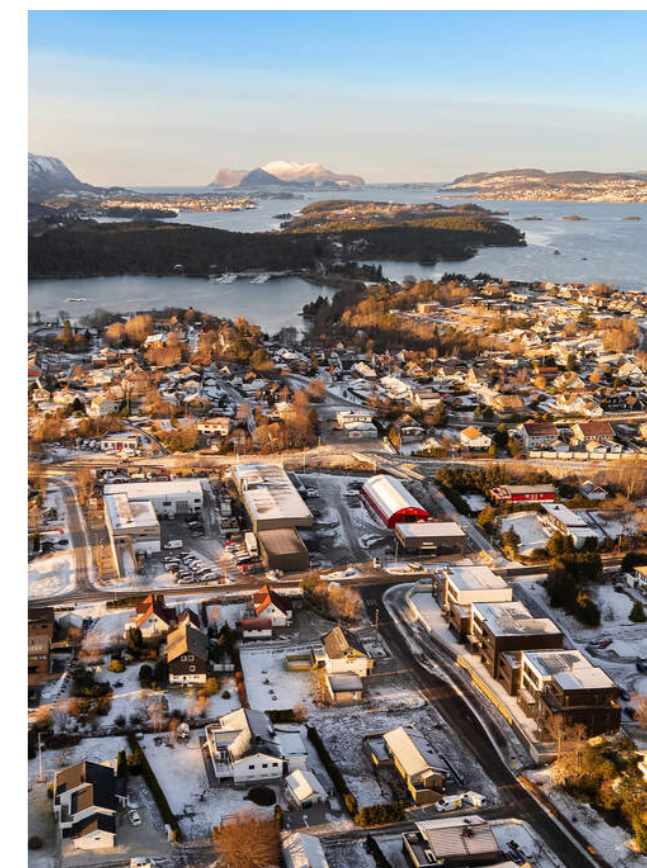

eiendommens hjemmeside for veibeskrivelse.

Barnehage/Skole/Fritid

Se tekst om beliggenhet og ellers mer informasjon på Ålesund kommune sine nettsider.



VELKOMMEN TIL VEGSUNDBAKKEN 39A

Vi starter utendørs – boligen har uteplass og det er pent opparbeidede fellesarealer med blant annet lekeplass.

Parkering

Parkering gjøres på egen parkeringsplass i felles garasjekjeller.

Tomtestørrelse

2 313 m²

Beskrivelse av tomt

Tomtearealet er felles for sameiet. Opparbeidet med interne veier og grøntareal.

TAKST OG TILSTAND

Byggemåte

Det er ikke utarbeidet tilstandsrapport av leiligheten.

Dette er en boligblokk over tre etasjer med totalt 19 leiligheter, nedgravd parkeringskjeller og tilhørende opparbeidet areal rundt bygget. Det er totalt tre heiser i bygget. Bygningen er brutt opp med ulike høyder og fargebruk slik at fasaden ikke fremstår som ruvende eller for massivt. Parkeringsetasjen er i betong, samt trapp og heissjakter i betongelementer. Yttervegger i isolert treverk, dekker og tak i trelementer. Gulv over bjelkelag er utført med 30mm trinnlyd og 50mm flytavretting.

Det er oppført støttemurer i naturstein mot Vegsundbakken og Myrlandsvegen som vil fungere som støyskjerming. Mot Vegsundbakken er det også støyskjerm oppå muren.

Det er fire avfallsbrønner nord for bygget med tilkomst fra offentlig gangvei.

Det er etablert en felles lekeplass som skal benyttes som nærlekeplass og sosialt samlings- og aktivitetsområde. Terrenget har en utforming som gir mulighet for opphold, rekreasjon, lek og spill på tvers av aldersgrupper, med nødvendig utstyr, bord og benker som alle kan bruke.

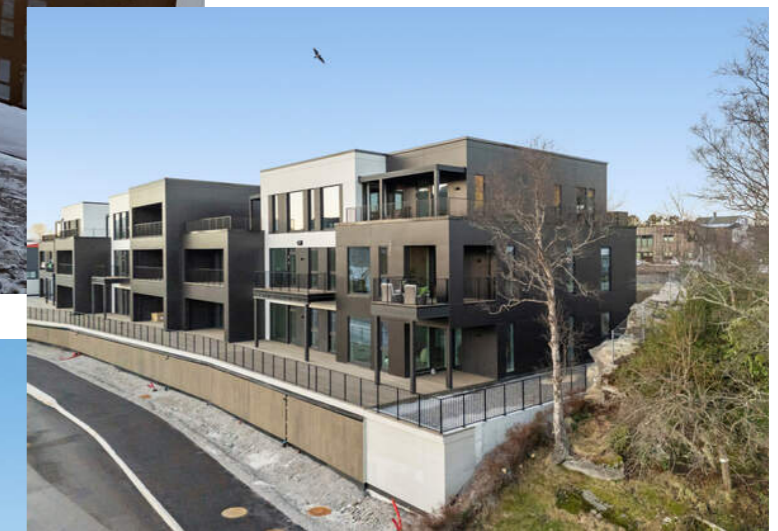
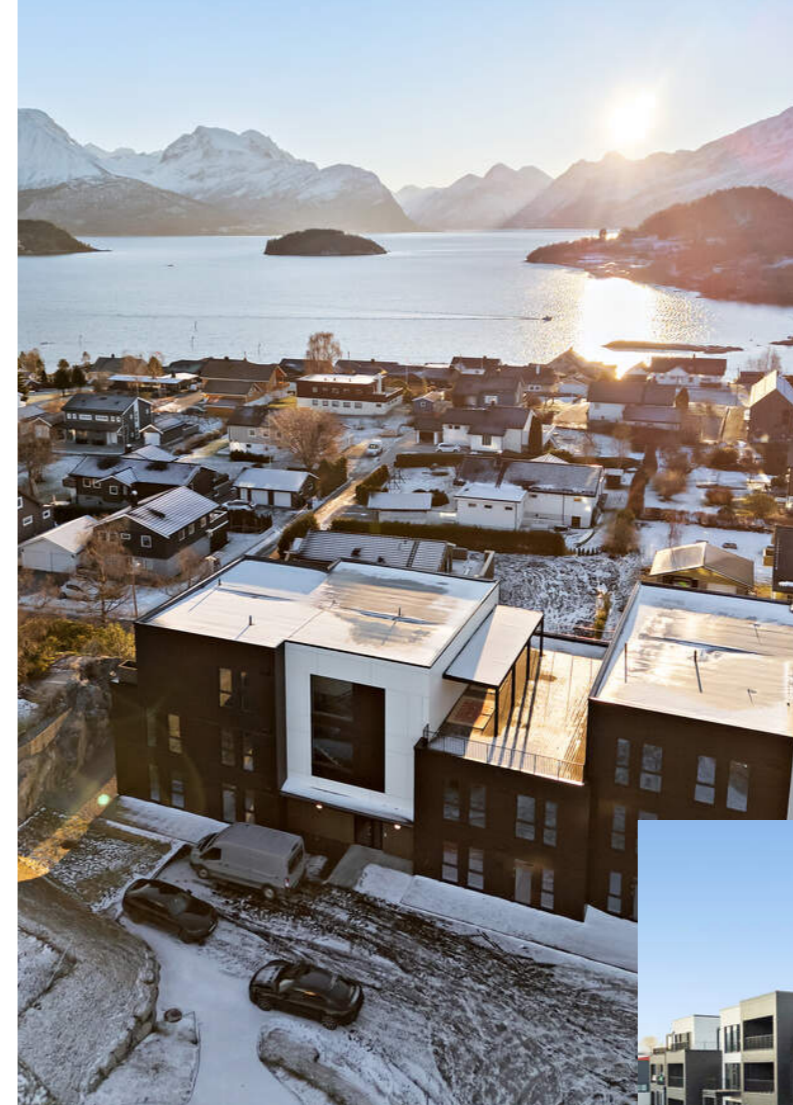

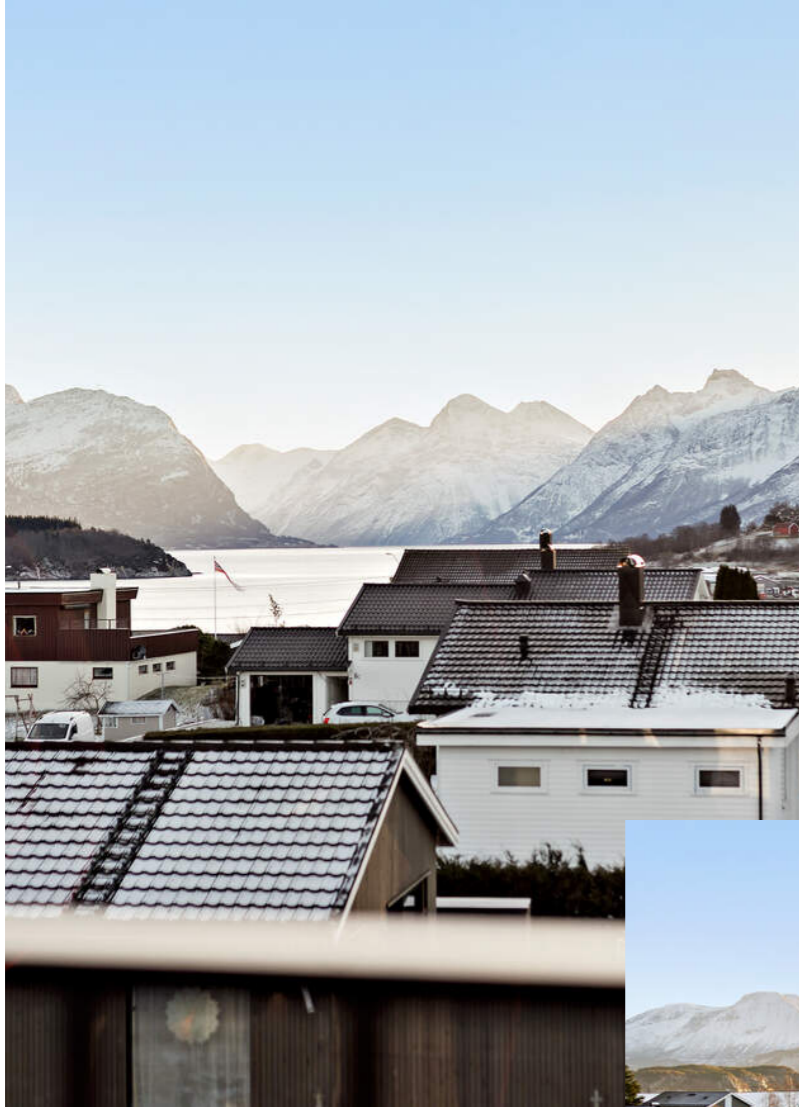

NYDELIG VERANDA

Verandaen er på ca. 17 kvm og er sydvendt. Her kan solen nytes fra tidlig morgen til sent på kveld.

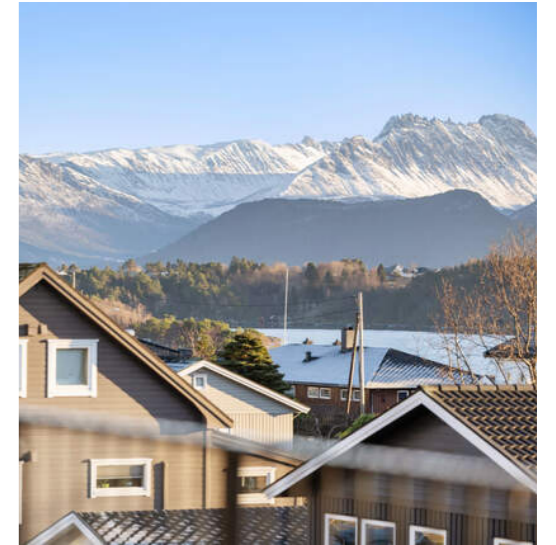
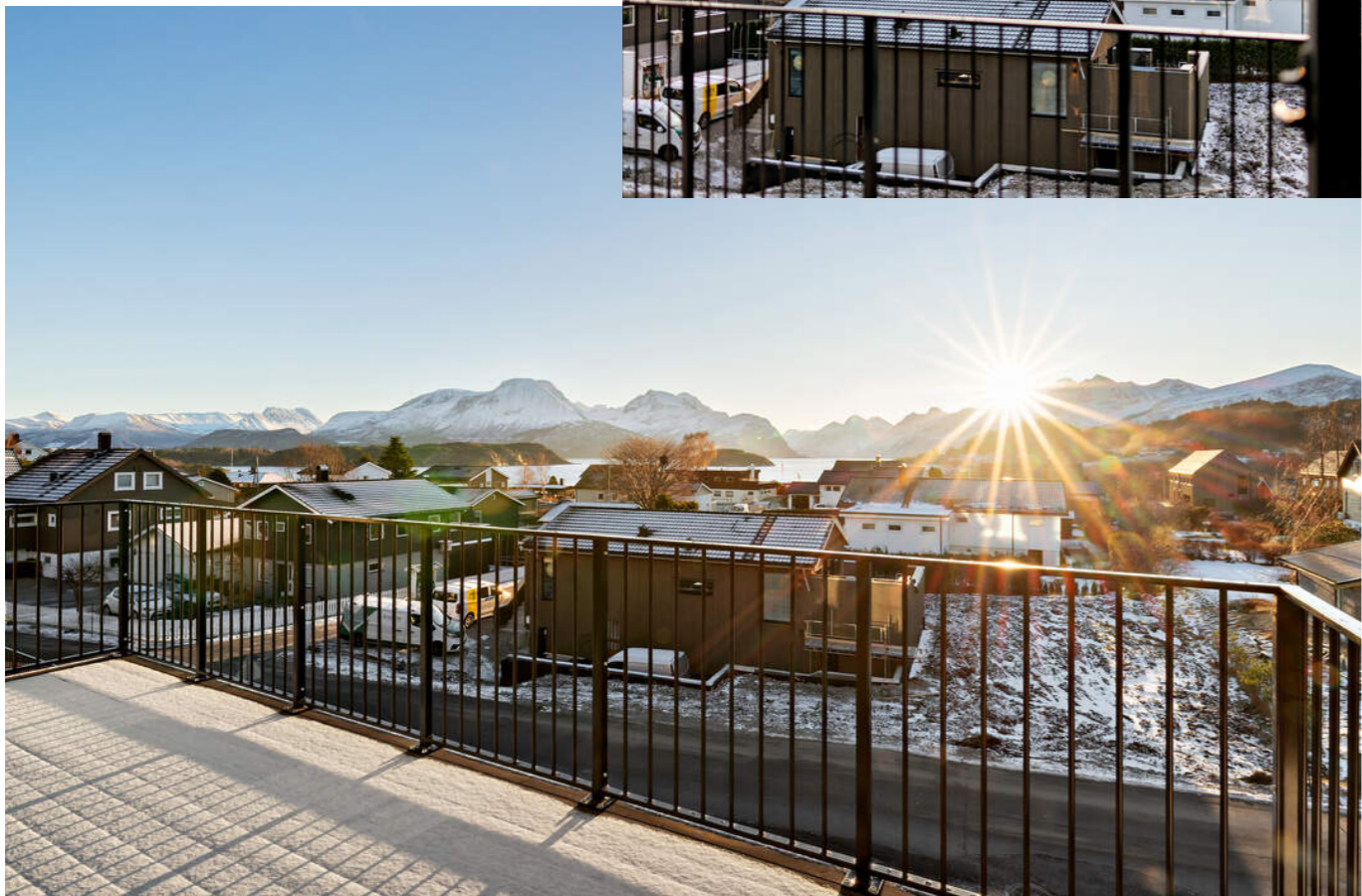

VELKOMMEN INN!

Vi har sett på fasade, uteplasser og tekniske beskrivelser. Nå skal vi inn i boligen og ta for oss alle rom.

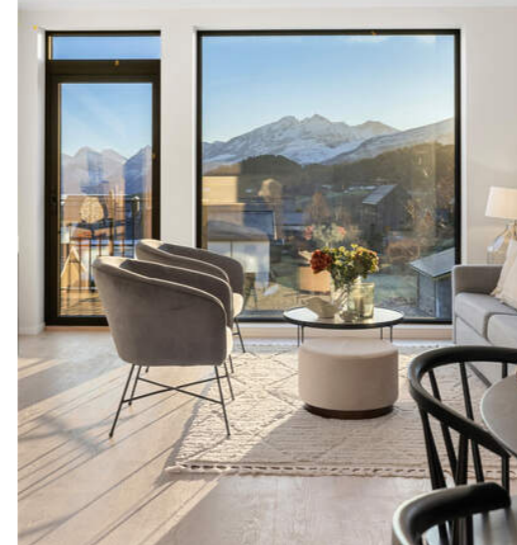

PRAKTISK PLANLØSNING

Leiligheten består av åpen stue-/kjøkkenløsning, to soverom, bad/vaskerom og romslig gang.



Innhold

Leiligheten: Stue/kjøkken, bad/vaskerom, to soverom og gang. I tillegg er det en parkeringsplass og bod i parkeringskjelleren som tilhører denne leiligheten.

Areal

Bruksareal:
2. etasje
BRA-i: 59 kvm
Total BRA: 59 kvm

Terrasse- og balkongareal:
2. etasje: 13 kvm

Arealene er oppgitt av bygningssakkyndig på grunnlag av NS3940(2023). Eventuelle betegnelser på rom er angitt ut fra faktisk bruk, uavhengig av hva som er godkjent hos bygningsmyndighetene. Vedlagte plantegninger er ikke målbare.

Oppvarming

Boligen varme opp gjennom vannbåren varme. Dersom rom for varig opphold ikke har vegg- eller fastmonterte varmekilder ved visning følger dette heller ikke med.

Det gjøres oppmerksom på at megler ikke har innhentet særskilte opplysninger om det finnes pålegg fra brann/feiervesen på eiendommen.

Info energiklasse

Energiattest følger vedlagt salgsoppgaven

Hvitevarer

Det gjøres oppmerksom på at kun integrerte hvitevarer på kjøkken medfølger ved overdragelsen. Medfølgende hvitevarer leveres uten noen form for garantier, ut over eventuell gjenværende leverandørgaranti.



DET VIKTIGE FØRSTEINTRYKKET

Bygget har heis opp til 2. etasje hvor vi finner leiligheten. Her kommer vi inn i en entré og gang med muligheter for oppheng og oppbevaring i garderoben fra HTH.

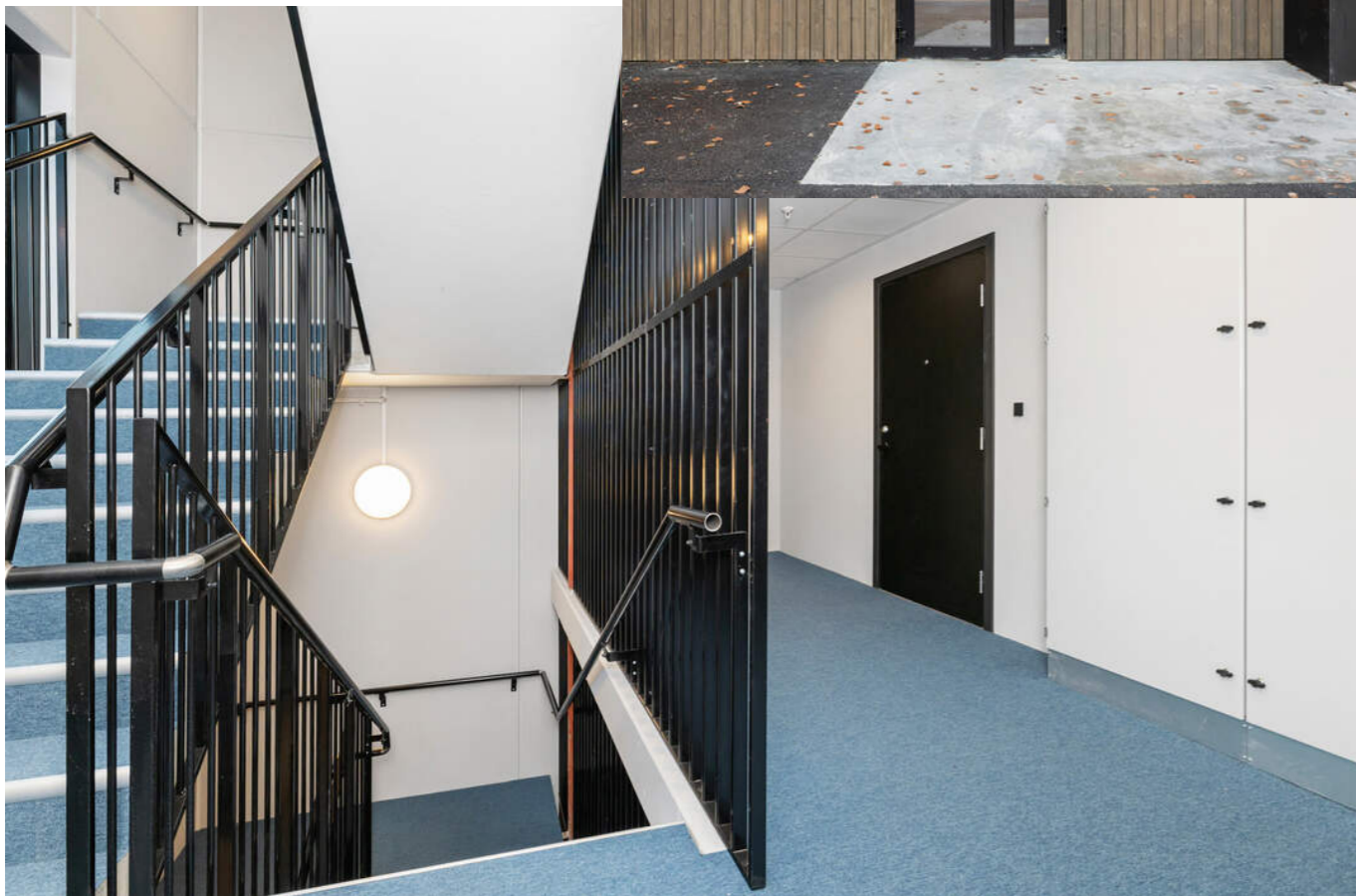







SPISEBORD

I den åpen sttue-/kjøkkenløsningen er det god plass til et spisebord.





KJØKKEN FRA HTH

Flott kjøkken fra HTH med integrerte hvitevarer.





HELFLISET BAD

Fint bad med dusjhjørne, romslig baderomsinnredning, vegghengt toalett og opplegg for vaskemaskin og tørketrommel.



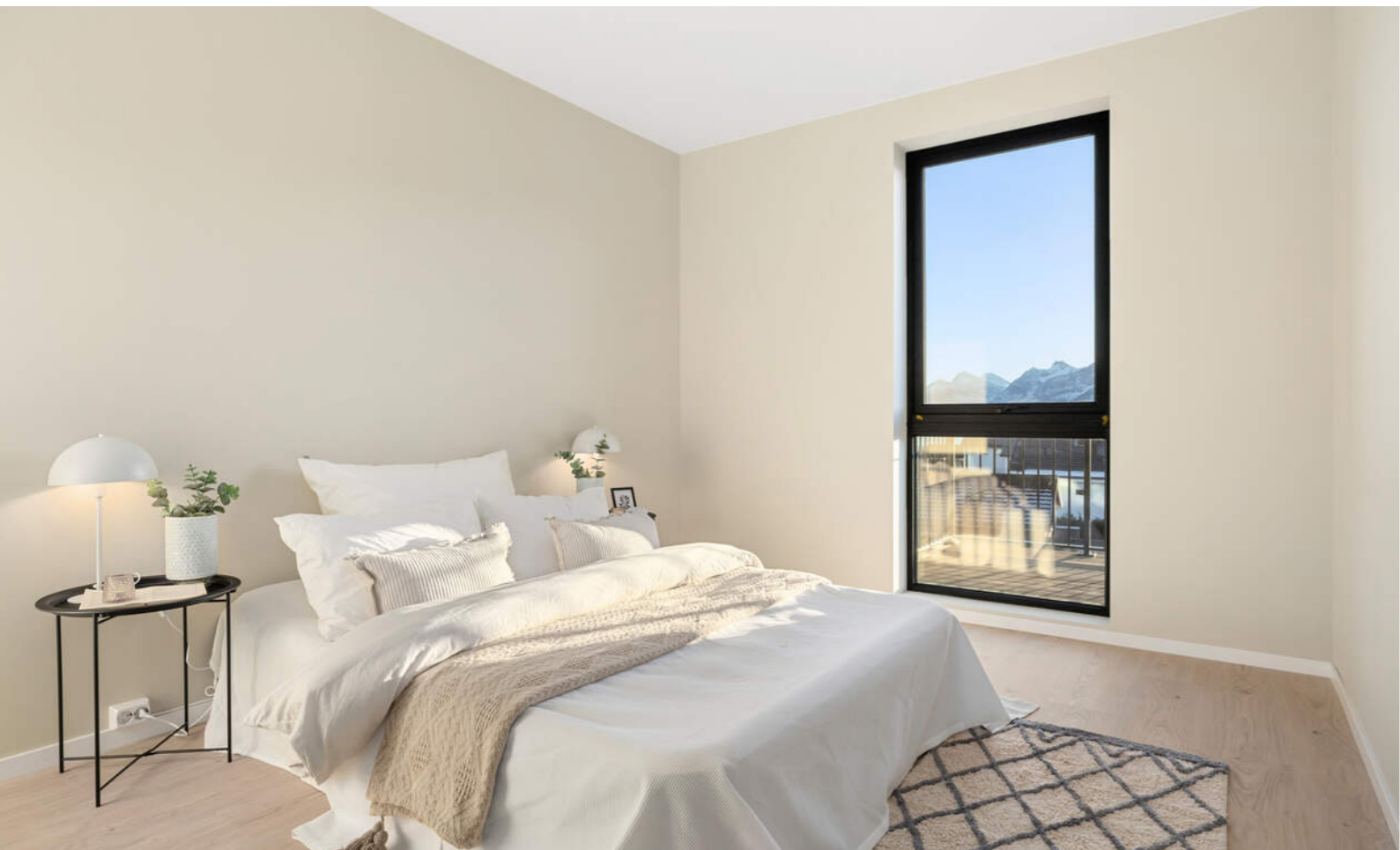

TO FLOTTE SOVEROM

Her er det plass til senger, nattbord, garderobeskap og skrivebord.

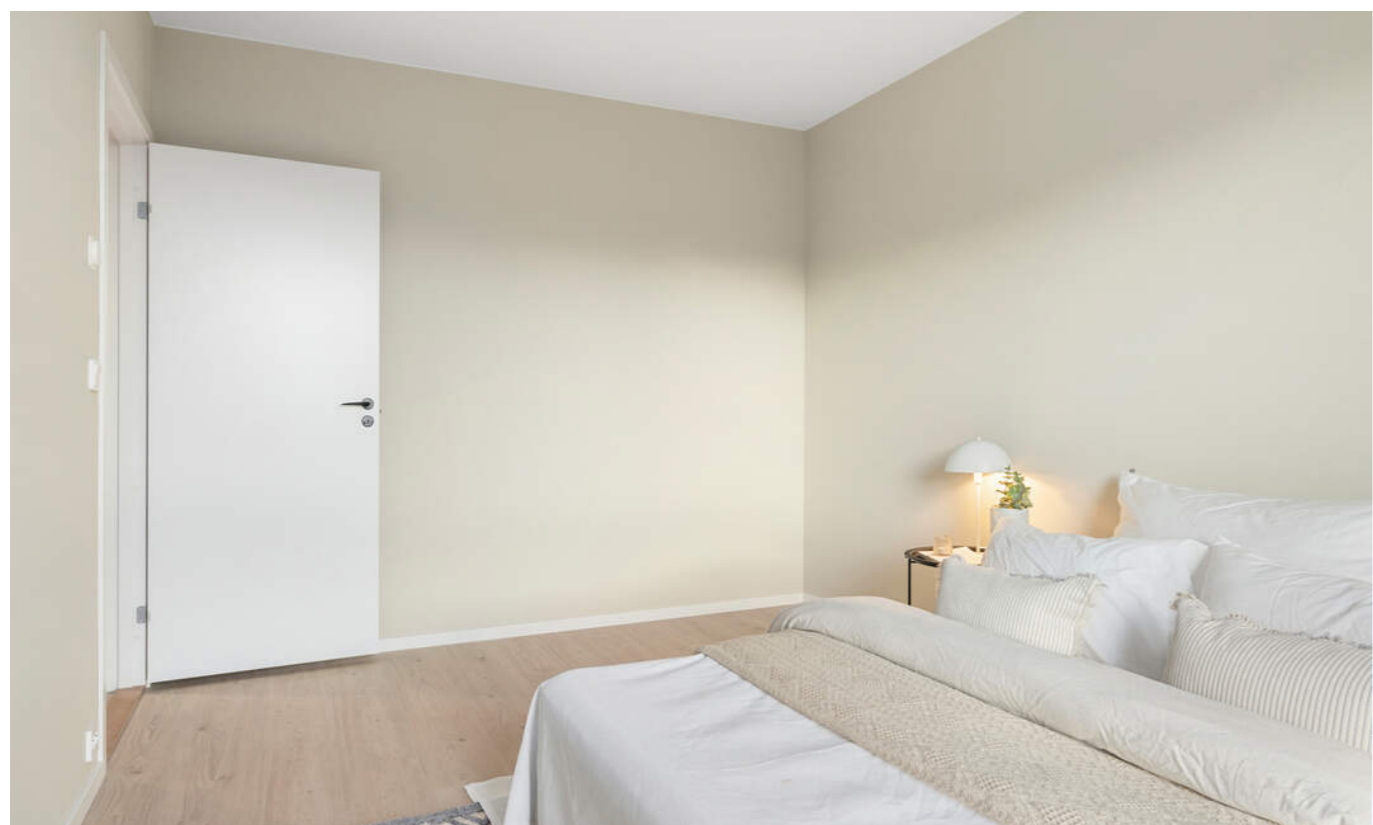

PLANTEGNINGER

PLANTEGNINGER

Leiligheten ligger i 2. etasje.

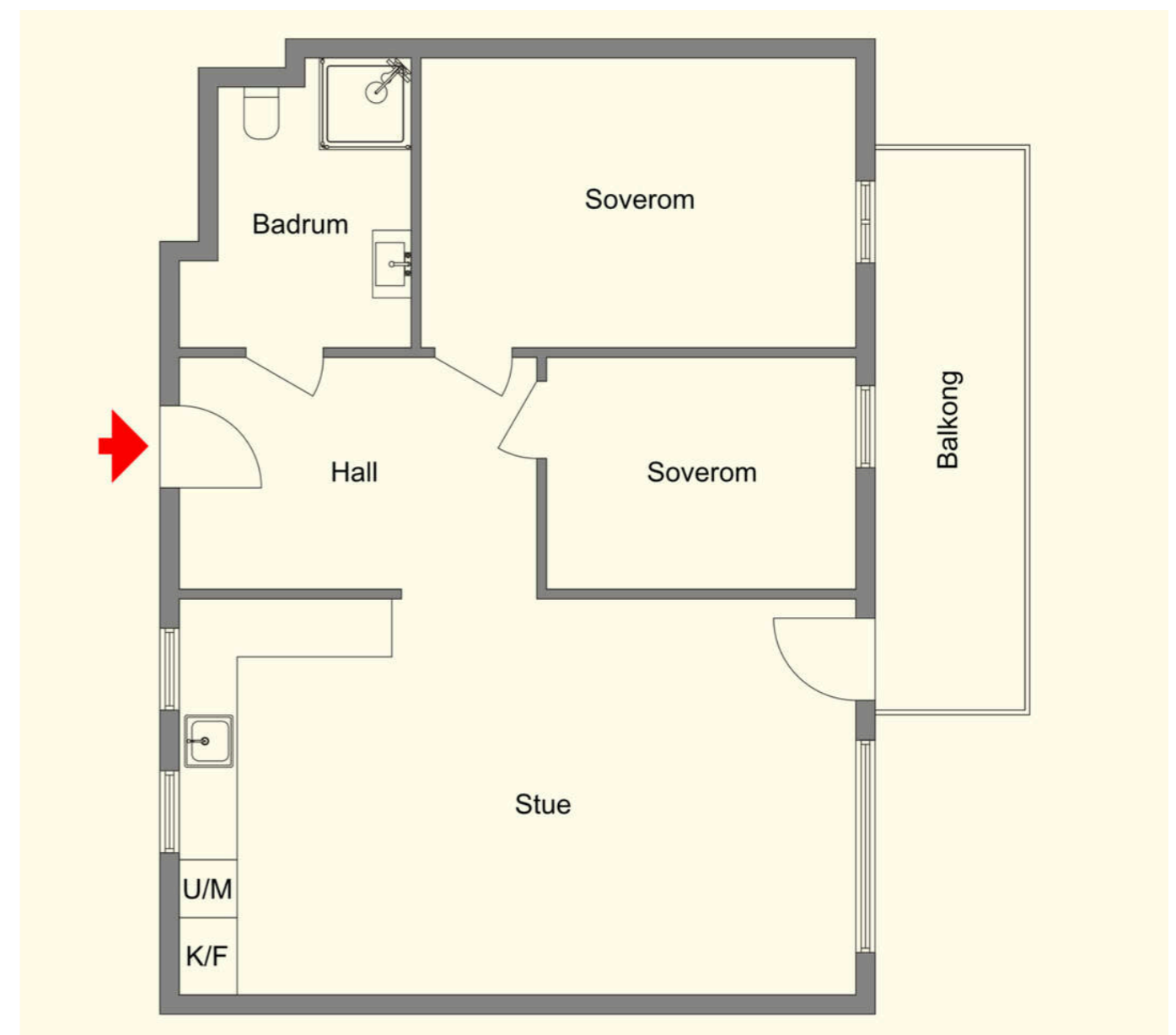

KJERNEINFORMASJON

SAMEIET / ØKONOMI

Felleskostnader pr. mnd

2.871,-

Felleskostnader inkluderer

Fiber/TV, strøm i fellesarealer, kommunale avgifter, drift og vedlikehold, bygningsforsikring, regnskap og revisjon.

Forkjøpsrett

Det kreves ikke styregodkjennelse av kjøper. Boligen er heller ikke beheftet med forkjøpsrett.

Dyrehold

Dyrehold er tillatt, under forutsetning av at det ikke er til sjenanse for andre beboere.

Forsikring

Forsikringsselskap LY Forsikring
Polisenummer199488

Info kommunale avgifter

Kommunale avgifter er inkludert i fellesutgiftene.

Info eiendomsskatt

Det er eiendomsskatt på boliger, fritidsboliger og øvrige eiendommer i kommunen. Beløpet faktureres av kommunen sammen med kommunale avgifter. Det er fritak for eiendomsskatt på denne leiligheten ut 2027.

Info formuesverdi

Grunnlaget for beregning av eiendommens formuesverdi er

for skatteåret 2026 endret. Beregningsmodellen vil nå ta utgangspunkt i eiendommens grunnkrets og ikke kommune som tidligere. Dette kan medføre at enkelte eiendommer vil få en betydelig høyere formuesverdi (spesielt for boliger med verdi over kr. 10.000.000,-) og derav høyere skattebelastning. Oppgitte formuesverdi er basert på den gamle beregningsmodellen og det tas forbehold om at formuesverdien kan øke ved endelig fastsettelse av formuesverdien i skatteåret.

Andre utgifter

Ny eier må belage seg på bl.a. følgende faste løpende kostnader: Strøm, innboforsikring og eiendomsskatt.

Diverse

Proaktiv Gruppen AS og eiendomsmeglingsforetakene som er tilknyttet Proaktiv har samarbeid med forskjellige foretak som tilbyr forbrukerne produkter eller tjenester i forbindelse med et salgoppdrag. Våre samarbeidspartere er: Søderberg & Partners AS - formidler av boligkjøperforsikring, Gjensidige - formidler av boligselgerforsikring, Meglerfront - leverandør av digitale oppgjørsskjemaer og overtakelsesprotokoller som også inneholder tilbud til forbruker om tilpassede strøm-, internett- og alarmtjenester, Vend Marketplaces AS og Bomega AS - markeds plasser på nett, Schibsted - markedsføring i SOME, Eiendomsverdi - formidler av nabolagsprofiler. Hvilke produkter/ tjenester kjøper og selger får i forbindelse med oppdraget, kan variere ut fra hvor i landet eiendommen ligger.

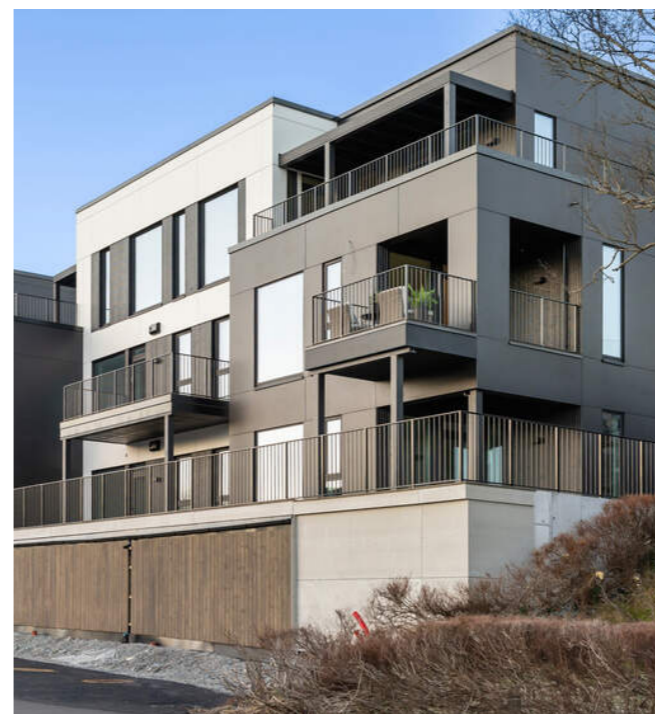

OFFENTLIGE FORHOLD

Ferdigattest/Midlertidig brukertilatelse

Ferdigattest er en sluttattest fra bygningsmyndighetene om at et søknadspliktig tiltak er ferdigstilt. At evt. ferdigattest / midl. brukstillatelse eksisterer, gir ingen garanti for at det ikke er utført arbeid på boligen som ikke er byggemeldt eller godkjent.

Det foreligger midlertidig brukstillatelse for boligblokkene datert 08.12.2025. I denne tillatelsen står det at gjenstående arbeid er:

- Varme- og kuldeinstallasjoner: Igangsetting av varmpumpe. Oppvarming via EL-batteri er operativt.
 - Innvendige rørarbeider, sprinkler og sanitærinstallasjoner: Noe gjesntående sluttmontering i bygg A (seksjoner 03, 02, 01, 11, 10, 09, 17) for sanitæranlegg.
 - Veg- og grunnarbeider gjenstår kantstein og gangveier, samt diverse grøftarbeider i forbindelse med gangveier og busslompe + asfalt.
 - Landskapsutforming gjenstår levering og montering av lekeapparat og fallunderlag.
 - Ventilasjon og klimainstallasjoner gjenstår finjustering.
 - Rømrerarbeider gjenstår montering av stål boder i kjeller. Mindre arbeid med listverk og innerdører.
 - Våtromsarbeider - flis og membraner gjenstår sokkelflis på noen bad. Kan ikke monteres før dørlist/dør er montert.
 - Montering av værende metall- eller betongkonstruksjoner: Betongelement gjenstår brannfuging av sjakter innvendig (gjelder heis).
- Disse arbeidene skal være ferdigstilt innen 01.06.2026, og det kan da søkes om ferdigattest. Sameiet følger opp gjenstående arbeid og søker om ferdigattest når det er utført. Kjøper overtar eiendommen slik den fremstår på visning, samt

eventuell oppfølging fra kommunen sin side.

Ferdigattest/brukstillatelse datert

Mandag, 8. desember 2025

Tinglyste heftelser og rettigheter

På eiendommen er det tinglyst følgende heftelser og rettigheter som følger eiendommens matrikkel ved overskjøting til ny hjemmelshaver:

1508/15/52/15:
06.09.1958 - Dokumentnr: 302641 - Bestemmelse om gjerde
Overført fra: Knr:1508 Gnr:15 Bnr:52
Gjelder denne registerenheten med flere

06.09.1958 - Dokumentnr: 302641 - Best. om vann/kloakkledn.
Rettighetshaver: Knr:1508 Gnr:15 Bnr:11
Overført fra: Knr:1508 Gnr:15 Bnr:52
Gjelder denne registerenheten med flere

07.07.1959 - Dokumentnr: 302238 - Jordskifte
Overført fra: Knr:1508 Gnr:15 Bnr:52
Gjelder denne registerenheten med flere

28.11.1960 - Dokumentnr: 304991 - Bestemmelse om gjerde
Overført fra: Knr:1508 Gnr:15 Bnr:52
Gjelder denne registerenheten med flere

15.12.2025 - Dokumentnr: 1529231 - Seksjonering
Opprettet seksjoner:
Snr: 15
Formål: Bolig
Tilleggsdel: Bygning
Sameiebrøk: 64/1957

Regulerings- og arealplaner

Eiendommen er regulert til blokkbebyggelse iht. Reguleringsendring/detaljregulering for Vegsundmyra gnr. 15 bnr. 52 m.fl. datert 26.10.2018 med tilhørende reguleringsbestemmelser.

Vei/Vann/Avløp

Eiendommen har adkomst via offentlig vei. Eiendommen er tilknyttet kommunalt ledningsnett via private stikkledninger. Eier er selv ansvarlig for private stikkledninger til bygningen. For private fellesledninger er det normalt solidarisk vedlikeholdsplikt.

Radonmåling

Det gjøres oppmerksom på at det ved utleie er krav til å gjennomføre radonmåling, og at forsvarlige nivåer skal kunne dokumenteres. Kravet gjelder alle typer utleieboliger, inkludert leiligheter og hybler i tilknytning til egen bolig, såfremt det betales husleie. I de tilfeller hvor det ikke er opplyst at selger har kunnskap om eiendommens radonnivå må kjøper som ønsker å leie ut hele eller deler av eiendommen, særskilt være oppmerksom på at de overtar ansvaret for den usikkerheten

Kjerneinformasjon

dette medfører. Se <http://www.nrpa.no> for nærmere informasjon.

Adgang til utleie

Seksjonseieren disponerer fritt over egen seksjon med de begrensningene som følger av sameieforholdet og eierseksjonsloven, jf. eierseksjonsloven § 24. Seksjonseieren kan fritt selge, pantsette og leie ut sin egen seksjon.

Korttidsutleie av hele boligseksjonen i mer enn 90 døgn årlig er ikke tillatt. Med korttidsutleie menes utleie i inntil 30 døgn sammenhengende. Grensen på 90 døgn kan fravikes i vedtektene og kan i så fall settes til mellom 60 og 120 døgn. Slik beslutning krever et flertall på minst to tredjedeler av de avgitte stemmene på årsmøtet.

Sameiets styre skal underrettes skriftlig om alle overdragelser og leieforhold.

Det er krav til forsvarlige radonnivåer på utleieboliger. I de tilfeller hvor det ikke særskilt er opplyst at selger har kunnskap om eiendommens radonnivå må kjøpere som ønsker å leie ut hele eller deler av eiendommen, særskilt være oppmerksom på at de overtar ansvaret for den usikkerheten dette medfører. Se <http://www.nrpa.no> for nærmere informasjon.

PRISANTYDNING INKLUDERT OMKOSTNINGER

Omk. kjøper beskrivelse

4 990 000,00 (Prisantydning)

Omkostninger

12 900,00 (Boligkjøperforsikring * (valgfritt))
18 500,00 (Dokumentavgift)
260,00 (Panteattest kjøper)
545,00 (Tinglysningsgebyr pantedokument)
545,00 (Tinglysningsgebyr skjøte)

19 850,00 (Omkostninger totalt (uten Boligkjøperforsikring))
32 750,00 (Omkostninger totalt (med Boligkjøperforsikring))

5 009 850,00 (Totalpris inkl. omkostninger (uten Boligkjøperforsikring))
5 022 750,00 (Totalpris inkl. omkostninger (med Boligkjøperforsikring))

Betalingsbetingelser

Kjøpesum med tillegg av omkostninger skal være disponibelt på meglers klientkonto innen overtagelse. Normalt innebærer dette at fullt oppgjør må være innbetalt på meglers klientkonto senest to virkedager før avtalt overtagelsesdato. Eventuelle vilkår knyttet til innbetalingen, eksempelvis pantedokument som skal tinglyses til fordel for kjøpers bank,

må være meglers i hende i god tid før overtagelse kan finne sted.

Kjøpesummen skal innbetales fra norsk finansinstitusjon og/eller kjøpers konto i norsk finansinstitusjon. Eventuell egenkapital skal innbetales i én samlet betaling fra kjøpers egen konto i norsk finansinstitusjon.

Det forutsettes at skjøte tinglyses på ny eier. Dersom kjøper ikke ønsker hjemmeloverføring av eiendommen til seg må det tas forbehold om dette i bud.

Lovanvendelse

Eiendommen selges etter reglene i avhendingsloven. Salgsoppgaven er basert på de opplysningene selger har gitt til megler, den bygningssakyndiges tilstandsrapport, samt opplysninger innhentet fra kommunen, Kartverket og andre tilgjengelige kilder. Det er viktig at kjøper setter seg grundig inn i alle salgsdokumentene, herunder salgsoppgave, tilstandsrapport og selgers egenerklæring. Kjøper anses kjent med forhold som er tydelig beskrevet i salgsdokumentene, og slike forhold kan ikke påberopes som mangler. Dette gjelder uavhengig av om kjøper har lest dokumentene. Alle interessenter oppfordres til å undersøke eiendommen nøye, gjerne sammen med fagkyndig før bud inngis. Kjøper som velger å kjøpe usett kan ikke gjøre gjeldende som mangel noe han burde blitt kjent med ved undersøkelsen. Dersom det er behov for avklaringer, anbefaler vi at interessenter rådfører seg med eiendomsmegler eller egne rådgivere før det legges inn bud.

En bolig som har blitt brukt i en viss tid, har vanligvis blitt utsatt for slitasje og skader kan ha oppstått. Slik bruksslitasje må kjøper regne med, og det kan avdekkes enkelte forhold etter overtakelse som nødvendiggjør utbedringer. Normal slitasje og skader som nødvendiggjør utbedring, er innenfor hva kjøper må forvente og vil ikke utgjøre en mangel. Kjøper og selgers rettigheter og plikter reguleres av avtalen mellom partene, samt informasjonen som har vært tilgjengelig for kjøperen i forbindelse med handelen. Avtalen utfylles av avhendingsloven, og det gjelder ulike avtalevilkår avhengig av om kjøper er forbrukerkjøper eller ikke. Dette er nærmere beskrevet nedenfor.

På grunn av ulike avtalevilkår kan selger vurdere bud fra en som ikke er forbruker, ulikt fra en forbrukers bud. Dersom kjøper ikke er forbruker, er selger sitt mulige mangelsansvar begrenset fordi eiendommen selges «som den er». Selger kan ikke ta «som den er» forbehold ovenfor en forbrukerkjøper. Selv et lavere bud fra en som ikke er forbruker kan foretrekkes fordi begrensningen i mulig mangelsansvar kan ha egenverdi for selger. Selger står fritt til å forkaste eller akseptere ethvert bud, og er for eksempel ikke forpliktet til å akseptere høyeste bud. Budgiver skal i budskjemaet avgi egenerklæring om budgiver er forbruker eller næringsdrivende/person som hovedsakelig handler som ledd i næringsvirksomhet.

Forbrukerkjøp - definisjon: Med forbrukerkjøp menes kjøp av eiendom når kjøperen er en fysisk person som ikke hovedsakelig handler som ledd i næringsvirksomhet.

Forbruker - avtalevilkår: Eiendommen har en mangel dersom den ikke er i samsvar med kravene som følger av avtalen, eller det foreligger brudd på bestemmelsene i avhendingsloven §§ 3-2 til 3-8. Hvis eiendommen ikke er i samsvar med det kjøperen må kunne forvente ut ifra alder, type og synlig tilstand, kan det være grunnlag for mangelskrav. Det samme gjelder hvis det er holdt tilbake eller gitt uriktige opplysninger om eiendommen. Dette gjelder likevel bare dersom man kan gå ut ifra at det virket inn på avtalen at opplysningen ikke ble gitt eller at feil uriktige opplysninger ikke blir rettet i tide på en tydelig måte. Boligen kan ha en mangel etter avhendingsloven § 3-3 dersom det er avvik mellom opplyst og faktisk innvendig areal, forutsatt at avviket er på 2% eller mer og minimum 1 kvm.

Ved beregning av et eventuelt prisavslag eller erstatning må kjøper selv dekke tap/kostnader opptil et beløp på kr. 10 000 (egenandel).

Ikke-forbruker (næringsdrivende) - definisjon: Hvis kjøper er en juridisk person, eller en fysisk person som hovedsakelig handler som ledd i næringsvirksomhet, vil kjøpet ikke anses som et forbrukerkjøp.

Ikke-forbruker - avtalevilkår: Eiendommen har en mangel dersom den ikke er i samsvar med kravene som følger av avtalen. Eiendommen selges «som den er», og selgers ansvar utover det konkret avtalte er da begrenset etter avhendingsloven § 3-9, første ledd andre setning. Avhendingsloven § 3-3 andre ledd fravikes, og hvorvidt boligens arealsvikt utgjør en mangel vurderes etter avhendingsloven § 3-8. Informasjon om kjøpers undersøkelsesplikt, herunder oppfordringen om å undersøke eiendommen nøye, gjelder også for kjøpere som ikke anses som forbrukere.

En forutsetning for salget er at skjøtet for eiendommen tinglyses på kjøper. Interessenter og kjøper må godta at selger og megler bruker elektronisk kommunikasjon i salgsprosessen.

Dersom kjøper er utenlandsk statsborger kreves det at vedkommende har et såkalt D-nummer til erstatning for norsk personnummer. Rekvirering av D-nummer må sendes Kartverket samtidig med innsending av skjøtet for tinglysing. Skjøtet blir liggende i Kartverket inntil kjøper har fått D-nummeret fra Skatteetaten. Når Kartverket har mottatt D-nummeret fra Skatteetaten, vil skjøtet bli tinglyst umiddelbart. Rekvirering av D-nummer i forbindelse med tinglysing av skjøte vil ofte medføre at oppgjør og utbetaling til selger blir forsinket med noen uker. Kjøper må i disse tilfellene enten ta forbehold i bud om forsinket utbetaling til selger, eller være forberedt på å dekke forsinkelsesrenter til selger. Kontakt ansvarlig megler for informasjon før budgivning.

Kjerneinformasjon

ØVRIGE KJØPSFORHOLD

Overtakelse

Overtakelse etter avtale med selger. Interessenter oppfordres til å angi ønsket overtakelse i budskjema.

Budgivning

Bud kan legges inn på nettannonsen på "gi bud" knappen eller via hjemmesiden. Ved elektronisk budgivning så kan bud legges inn trygt og enkelt med bank-ID. Megler kan også kontaktes for tilsendelse av budkjema og budskjema finnes også i salgsoppgaven.

All budgivning må foregå ved skriftlighet. Ikke nøl med å ta kontakt dersom det er behov for bistand for å gi bud.

Eiendomsmegler skal legge til rette for en forsvarlig avvikling av budrunden og kan ikke videreformidle bud med en kortere akseptfrist enn kl. 12.00 første virkedag etter siste annonserte visning. Etter klokken 11:30 anbefaler vi akseptfrist på minimum 30 minutter.

Megler tar ikke noe ansvar for forsinkelser på el- eller telenettet. Under budrunden kan akseptfristene kortes inn ved mottakelse av nye bud. Akseptfristen fra kjøper er absolutt. Det betyr at dersom selger velger å akseptere budet, må kjøper meddeles aksept innen utløpet av akseptfristen. Dersom du utsetter inngivelse av bud til tett opp mot akseptfristen er det en reell fare for at eiendommen kan bli solgt før ditt bud fremkommer til megler.

Boligkjøperforsikring

Mange kjøpere har anledning til å tegne boligkjøperforsikring. Vedlagt i salgsoppgaven følger informasjon om Boligkjøperforsikring fra Söderberg & Partners. Boligkjøperforsikring er en rettshjelpsforsikring som gir trygghet og profesjonell juridisk hjelp dersom det oppdages uventede feil eller mangler ved boligen de neste fem årene. Les mer om Boligkjøperforsikring i vedlagte materiell eller på <https://www.soderbergpartners.no/eiendom/boligkjoper/>.

Innbo og løsøre

Med mindre annet er uttrykkelig avtalt gjelder NEF's normgivende liste over løsøre og tilbehør, se vedlagt liste til salgsoppgaven. Til orientering er det full avtalefrihet om hva som skal følge med bolig og fritidsbolig ved salg. I de tilfeller det medfølger hvitevarer i handelen, overleveres disse uten noen form for garanti utover leverandørgaranti.

Tilbud på lånefinansiering

Vi bistår mer enn gjerne med kontakt med ulike banker, men vi har ingen fast bankforbindelse da vi mener at vilkårene i ulike finansinstitusjoner varierer fra kundegruppe til kundegruppe. Vi kan således ikke anbefale en bestemt bank, men hjelper mer enn gjerne med å finne den banken som tilbyr deg best vilkår.

Meglernes vederlag

Kjerneinformasjon

Det er avtalt fastpris tilsvarende kr. 30 000,00
Sum fastpris og andre inntekter 60 500,00

Proaktiv Gruppen AS og eiendomsmeglingsforetakene som er tilknyttet Proaktiv har samarbeid med forskjellige foretak som tilbyr forbrukerne produkter eller tjenester i forbindelse med et salgsoppdrag. Våre samarbeidspartere er: Søderberg & Partners AS - formidler av boligkjøperforsikring, Gjensidige - formidler av boligselgerforsikring, Meglerfront - leverandør av digitale oppgjørsskjemaer og overtakelsesprotokoller som også inneholder tilbud til forbruker om tilpassede strøm-, internett- og alarmtjenester, Vend Marketplaces AS og Bomega AS - markedsplasser på nett, Schibsted - markedsføring i SOME, Eiendomsverdi - formidler av nabolagsprofiler. Hvilke produkter/ tjenester kjøper og selger får i forbindelse med oppdraget, kan variere ut fra hvor i landet eiendommen ligger.

Personopplysningsloven

Vi gjør oppmerksom på at vi lagrer personopplysninger på, interessenter, budgivere og kjøpere. Videre opplyser vi at mulighetene for å slette sine personopplysninger er begrenset, som følge av at eiendomsmeglingsforetak har plikt til å oppbevare kontrakter og dokumenter i minst 10 år, iht. eiendomsmeglingsforskriften. Du kan lese om vår behandling av personopplysninger i vår personvernerklæring på <https://proaktiv.no/personvernerklæring>

Hvitvaskingsreglene

Det følger av lov om tiltak mot hvitvasking og terrorfinansiering at meglerforetaket er forpliktet til å foreta kundetiltak av begge parter i handelen. For oppdragsgiver skjer dette i forbindelse med inngåelse av oppdraget, og for kjøper på tidspunkt for kontraktsinngåelse. Dersom slik kundekontroll ikke kan gjennomføres, er meglerforetaket pålagt å avstå fra gjennomføring av oppgjøret. Partene er selv ansvarlig for eventuelle kostnader og ansvar dette kan medføre uten at det kan anføres et kontraktsrettslig ansvar overfor meglerforetaket.

Vedlegg til salgsoppgave

Vedleggene er en del av den komplette salgsoppgaven. Det er viktig at interessenter setter seg godt inn i vedleggene og kontakter megler med eventuelle spørsmål før bud inngis.

Dato salgsoppgave
9.4.2026

VEDLEGG

«Det finnes ingen kunnskap som ikke er verdifull.»

-Edmund Burke



Egenerklæring

Vegsundbakken 39A, 6020 ÅLESUND

08 Apr 2026

Boligkjøper anses å kjenne til forholdene som er omtalt i dette egenerklæringsskjemaet. Disse forholdene kan ikke gjøres gjeldende som feil eller mangler senere.

Boligkjøper oppfordres til å selv undersøke eiendommen grundig.

Våtrom

1 Har det vært feil på bad, vaskerom eller toalettrom?

Ja Nei, ikke som jeg kjenner til

2 Er det utført arbeid på bad, vaskerom eller toalettrom?

Ja Nei, ikke som jeg kjenner til

Tak, yttervegg og fasade

3 Har det lekket vann utenfra og inn, eller er det sett andre tegn til fukt?

Ja Nei, ikke som jeg kjenner til

4 Er det utført arbeid på tak, yttervegg, vindu eller annen fasade?

Ja Nei, ikke som jeg kjenner til

Kjeller

5 Har sameiet eller borettslaget hatt problemer med fukt, vann eller oversvømmelse i kjeller eller underetasje?

Ja Nei, ikke som jeg kjenner til

6 Har boligen kjeller, underetasje eller andre rom under bakken?

Ja Nei

7 Er det observert vann eller fukt i kjeller, krypkjeller eller underetasje?

Ja Nei, ikke som jeg kjenner til

8 Er det utført arbeid med drenering?

Ja Nei, ikke som jeg kjenner til

Elektrisitet

9 Har det vært feil på det elektriske anlegget?

Ja Nei, ikke som jeg kjenner til

Informasjon om eiendommen

Adresse	Postadresse	Enhetsnummer
Vegsundbakken 39A	Vegsundbakken 39A	

Opplysninger om selger og salgsobjekt

Er boligen en del av et sameie, aksjeselskap eller borettslag?

Ja Nei

Har du kjennskap til eiendommen?

Ja Nei

Eiendommen selges med fullmakt. En fullmaktshaver har ikke nødvendigvis detaljert kunnskap om eiendommen, med den risiko det innebærer. Det kan derfor være feil og mangler ved eiendommen som det ikke er spesifikt opplyst om. Kjøper oppfordres derfor til å foreta en særlig grundig undersøkelse av eiendommen, gjerne med bistand av teknisk sakkyndig

Hvem skal fylle ut egenerklæringen?

Fullmaktshaver fyller ut alene Fullmaktshaver og fullmaktsgiver fyller ut sammen

Driver eieren med omsetning eller utvikling av eiendom?

Ja Nei

Når kjøpte eieren boligen?

Ikke relevant for denne boligen.

Har eieren selv bodd i boligen?

Ja Nei

Informasjon om selger

Selger
Moldskred, Idar Lindor

Forbehold

Selger tar spesifikt forbehold om feil og mangler som er beskrevet i egenerklæringsskjemaet.

VEGSUNDBAKKEN 39A



10 Er det utført arbeid på det elektriske anlegget?

Ja Nei, ikke som jeg kjenner til

Rør

11 Har eiendommen privat vannforsyning (ikke tilknyttet det offentlige vannettet), septik, pumpekum, brønn, avløpskvern eller liknende?

Ja Nei, ikke som jeg kjenner til

12 Har det vært feil på utvendige eller innvendige avløpsrør eller vannrør?

Ja Nei, ikke som jeg kjenner til

13 Er det utført arbeid på utvendige eller innvendige avløpsrør eller vannrør?

Ja Nei, ikke som jeg kjenner til

Ventilasjon og oppvarming

14 Er det eller har det vært nedgravd oljetank på eiendommen?

Ja Nei, ikke som jeg kjenner til

15 Har det vært feil på varmeanlegg eller ventilasjonsanlegg?

Ja Nei, ikke som jeg kjenner til

16 Er det utført arbeid på varmeanlegg eller ventilasjonsanlegg?

Ja Nei, ikke som jeg kjenner til

Skjevheter og sprekker

17 Er det tegn på setningsskader eller sprekker i for eksempel grunnmur eller fliser?

Ja Nei, ikke som jeg kjenner til

18 Har det vært feil eller gjort endringer på ildsted eller pipe?

Ja Nei, ikke som jeg kjenner til

Sopp og skadedyr

19 Har det vært skadedyr i boligen eller andre bygninger på eiendommen?

Ja Nei, ikke som jeg kjenner til

20 Har det vært skadedyr i fellesområdene til sameiet eller borettslaget?
VEGSUNDBAKKEN 39A



Ja Nei, ikke som jeg kjenner til

21 Har det vært mugg, sopp eller råte i boligen eller andre bygninger på eiendommen?

Ja Nei, ikke som jeg kjenner til

22 Har det vært mugg, sopp eller råte i sameiet eller borettslaget?

Ja Nei, ikke som jeg kjenner til

Planer og godkjenninger

23 Mangler boligen eller andre bygninger brukstillatelse eller ferdigattest for søknadspliktige tiltak?

Ja Nei, ikke som jeg kjenner til

24 Har du bygd på eller gjort om kjeller, loft eller annet til boligrom?

Ja Nei

25 Selges eiendommen med utleiedel som leilighet, hybel eller lignende?

Ja Nei

27 Er det utført radonmåling?

Ja Nei, ikke som jeg kjenner til

28 Er det andre forhold av betydning eller sjenanse for eiendommen eller nærområdet?

Ja Nei, ikke som jeg kjenner til

29 Foreligger det planer eller bestemmelser som kan medføre endringer av felleskostnader eller fellesgjeld?

Ja Nei, ikke som jeg kjenner til

30 Er sameiet eller borettslaget er involvert i konflikter av noe slag?

Ja Nei, ikke som jeg kjenner til

Andre opplysninger

31 Har ufaglærte utført arbeid som normalt bør utføres av faglærte? Du trenger ikke gjenta noe du allerede har nevnt.

Ja Nei, ikke som jeg kjenner til

32 Har du andre opplysninger om boligen eller eiendommen utover det du har svart?

Ja Nei, ikke som jeg kjenner til



Boligselgerforsikring

Selger har ikke tegnet boligselgerforsikring.



Adresse Vegsundbakken 39A, 6020 ÅLESUND	
Dato for energimerking 09.04.2026	Merkenummer Energiattest-2026-279024
Bygningskategori Boligblokker	Bygningsnummer 300789105
Gårdsnummer 15	Bruksnummer 52
Seksjonsnummer —	Bruksenhetsnummer H0202

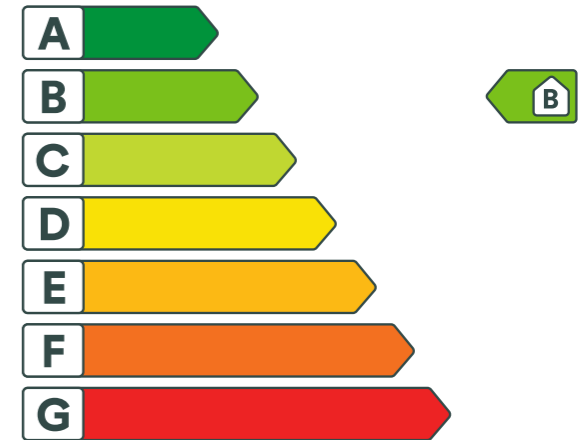

Energikarakteren

Energikarakteren angir hvor energieffektiv boligen er, inkludert oppvarmingsanlegget. Energikarakteren er beregnet ut fra den typiske energibruken for boligtypen. Beregningene er gjort ut fra normal bruk ved et gjennomsnittlig klima. Det er boligens energimessige standard og ikke bruken som bestemmer energikarakteren. Boligdata i denne attesten er beregnet ut fra opplysninger som er gitt av boligeier. Der opplysninger ikke er oppgitt, brukes typiske standardverdier for den aktuelle bygningstypen.



Boliginformasjon

Byggeår 2025	Bygningstype Leilighet
Bruksareal 59,0 m²	Oppvarmet bruksareal 59,0 m²
Oppvarmet etasje 1	Bygningsmateriale Tre
Oppvarming Elektrisitet, Fjernvarme	
Ventilasjon Balansert ventilasjon	



Energi

Beregnet vektet levert energi i normert klima er et nøkkeltall for å vurdere en bygningens energieffektivitet, der ulike energibærere (strøm, fjernvarme, varmepumpe) vektet ulikt.

Beregnet vektet levert energi i normert klima

Pr. KVM pr. år 94,95 kWh/m²

Beregnet levert energi i lokalt klima

Pr. KVM pr. år 93,28 kWh/m²	Totalt levert pr. år 5 829 kWh
--------------------------------------------------	------------------------------------------

VEDTEKTER

FOR

H-GAARDEN SAMEIE

org. nr. <organisasjonsnummer>

Vedtektene er fastsatt i forbindelse med seksjoneringen av sameiet.

1. Innledende bestemmelser

1-1 Navn og opprettelse

Sameiets navn er H-Gaarden Sameie. Sameiet er opprettet ved tinglysning av vedtak om seksjonering fra kommunen, tinglyst <dato>.

1-2 Hva sameiet omfatter

(1) Sameiet er et kombinert sameie som består av 20 boligseksjoner og 20 næringsseksjoner boder og 2 næringsseksjon parkering på eiendommen gnr. 15, bnr. 52 i Ålesund kommune.

(2) Den enkelte bruksenhet består av en hoveddel, og en eller flere tilleggsdeler. Hoveddelen består av en sammenhengende og klart avgrenset del av en bygning, med egen inngang. Seksjonerte tilleggsdeler består av

- boder
- parkeringsplasser
- private uteareal

(3) De deler av eiendommen som ikke inngår i de enkelte bruksenheter er fellesareal.

1-3 Sameiebrøk

(1) Sameiebrøken er seksjonseiers forholdsmessige eierandel i sameiet. Sameiebrøken fremgår av seksjoneringsøknaden.

(2) For boligseksjonene bygger sameiebrøken på hoveddelens BRA areal. Balkonger/terrasser/uteareal/boder og parkeringsplasser er ikke med i hoveddelens BRA. For næringsseksjonene er sameiebrøken 1 pr. næringsseksjon.

2. Rettslig disposisjonsrett

2-1 Rettslig disposisjonsrett

(1) Seksjonseieren disponerer fritt over egen seksjon og kan fritt selge, pantsette og leie ut denne med mindre noe annet følger av lov, avtaler eller disse vedtektene.

(2) Ingen kan kjøpe eller på annen måte erverve flere enn to boligseksjoner. Dette gjelder tilsvarende hvis et erverv av en boligseksjon eller av aksjer eller andeler i et selskap fører til at flere enn to av boligseksjonene eies av noen som har slik tilknytning til hverandre, som beskrevet i eierseksjonslovens § 23.

1

BESKYTTET

(3) Korttidsutleie av hele boligseksjonen i mer enn 90 døgn årlig er ikke tillatt. Med korttidsutleie menes utleie i inntil 30 døgn sammenhengende.

(4) Sameiets styre skal underrettes skriftlig om alle overdragelser og leieforhold utover det som inngår i (3) ledd. Det samme gjelder ny seksjonseiers/leietakers navn og kontaktinformasjon. Ved eierskifte betales et eierskiftegebyr.

(5) Nye begrensninger i rettslig disposisjonsrett krever samtykke fra de som berøres.

3. Seksjonseierens rett til å bruke bruksenheten og fellesarealene

3-1 Rett til bruk

(1) Seksjonseieren har enerett til å bruke sin bruksenhet. Seksjonseieren har også rett til å bruke fellesarealene til det de er beregnet til, eller vanligvis brukes til, og til annet som er i samsvar med tiden og forholdene.

(2) En seksjonseier kan med samtykke fra styret gjennomføre tiltak på fellesarealene som er nødvendige på grunn av seksjonseierens eller husstandsmedlemmenes nedsatte funksjonsevne. Styret kan bare nekte å samtykke dersom det foreligger en saklig grunn.

(3) Bruksenheten og fellesarealene må ikke brukes slik at andre seksjonseiere påføres skade eller ulempe på en urimelig eller unødvendig måte.

(4) Bruksenheten kan bare brukes i samsvar med formålet. Endring av bruksformålet krever resekjonering etter eierseksjonslovens § 21 annet ledd.

(5) Seksjonseier har ikke rett til å foreta arbeider som påvirker/berører sameiets fellesarealer, fellesanlegg og utvendig tilleggsareal uten forhåndsgodkjenning fra styret/årsmøtet.

Dette gjelder tiltak som:

- Alle installasjoner, herunder oppsetting/montering av antenner, varmepumper, sol/vindavskjerming, skillevegger/gjerder, plattinger, flislegging eller annet fast belegg på balkonger/terrasser, innglassing, boblebad/badestamp, fastmontert belysning og lignende.
- Oppsetting av skilt for virksomhet i næringsseksjonen. Samtykke til oppsetting av skilt kan ikke nektes uten saklig grunn.

Endring av utomhusplanen som anleggelse/utvidelse av plattinger, heller, flytting av eksisterende beplantning, nyplanting og lignende skal på forhånd godkjennes av styret/årsmøtet. Dette gjelder også innenfor tilleggsdel til den enkelte seksjon. Styret kan gi bestemmelser om høyde på hekker og annen beplantning også innenfor tilleggsdel.

(6) Kostnader til de- og remontering av installasjoner/utstyr som nåværende eller tidligere seksjonseier har montert, slik som nevnt i (5) 2. avsnitt, må ved rehabilitering og andre felles tiltak på eiendommen, belastes den seksjon installasjonen tilhører. Styret/årsmøtet avgjør om remontering skal tillates.

2

BESKYTTET

(7) Forandringer som skjer i strid med de til enhver tid gjeldende bygningsforskrifter og andre offentlige bestemmelser er ikke tillatt.

3-2 Ordensregler og dyrehold

(1) Årsmøtet kan fastsette vanlige ordensregler for eiendommen.

(2) Dyrehold er tillatt så lenge dette ikke på en urimelig eller unødvendig måte er til skade eller ulempe for de øvrige brukerne av eiendommen.

4. Sameiets parkeringsplasser og boder

4-1 Organisering

(1) I sameiet er det 46 parkeringsplasser. Av disse ligger

- 34 plasser innendørs som tilleggsareal til seksjoner
- 2 plasser innendørs som egen næringsseksjon
- 10 plasser utendørs som bruksretter

(2) I sameiet er det 40 boder. Av disse ligger

- 20 boder som tilleggsareal til seksjoner
- 20 boder som næringsseksjoner

5-2 Rettslig disposisjonsrett

(1) Parkeringsplassene og bodene følger som utgangspunkt boligen ved salg.

(2) Parkeringsplasser som er tilleggsdeler kan bare selges til andre seksjonseiere i sameiet. Ved salg av parkeringsplasser som tilleggsdeler, må seksjonseier sørge for reseksjonering.

(3) Parkeringsplass som er næringsseksjon kan selges til eksterne, etter godkjenning fra styret. Godkjenning kan bare nektes hvis det foreligger en saklig grunn.

(4) Utendørs p-plasser eies av utbygger iht. tinglyst erklæring frem til de blir solgt. Selges p-plassene til seksjonseiere, har seksjonseier en midlertidig enerett til plassen. Det fremgår av egen liste hvilke plasser som disponeres av de enkelte seksjoner. Listen følger som vedlegg til vedtektene. Ajourhold av liste anses ikke som vedtektsendring og kan utføres av styret/forretningsfører. Midlertidig enerett gjelder i 30 år (eller mindre, jf. esl § 25) etter at retten ble tildelt den enkelte seksjon. Enerett til bruk faller bort uten kompensasjon 30 år etter at eneretten ble opprettet.

(5) Alle parkeringsplasser kan leies ut til eksterne etter godkjenning fra styret. Godkjenning kan bare nektes hvis det foreligger saklig grunn. Intern utleie trenger ikke godkjennes av styret.

(6) Boder som er næringsseksjoner kan selges og leies ut til eksterne etter godkjenning fra styret. Godkjenning kan bare nektes hvis det foreligger saklig grunn. Intern utleie trenger ikke godkjennes av styret.

(7) Det skal ikke drives næringsvirksomhet eller verkstedliknende aktiviteter i kjelleranlegg.

3

BESKYTTET

4-3 Vedlikehold

Sameiet er ansvarlig for drift og vedlikehold av kjelleranlegg og utendørs p-plasser.

4-4 Felleskostnader

Felleskostnader knyttet til drift og vedlikehold av kjelleranlegg, p-plasser og boder fordeles mellom seksjonseierne i forhold til hvor mange parkeringsplasser og boder den enkelte eier.

Dette gjelder for eksempel kostnader til:

- (3) snørydding/feiing
- (4) rengjøring av garasjekjeller
- (5) reparasjon av garasjeport
- (6) forsikring
- (7) strøm
- (8) kjøre- og adkomstarealer
- (9) tekniske anlegg
- (10) andre kostnader

4-5 Ladepunkt for el-bil og ladbare hybrider

(1) En seksjonseier som disponerer egen parkeringsplass på eierseksjonssameiets eiendom, har med styrets samtykke rett til å sette opp ladepunkt for elbil og ladbar hybridbil i tilknytning til parkeringsplassen. Samtykke kan bare nektes om det foreligger saklig grunn til det.

(2) Kostnader til etablering av ladepunkt, vedlikehold og strøm dekkes av den enkelte seksjonseier. Strøm betales etter målt forbruk der måler er installert, eller ved et beløp fastsatt av styret dersom det ikke er egen måler.

(3) En seksjonseier som har rett til å parkere på eierseksjonssameiets eiendom, men uten å disponere egen plass, kan kreve at det blir satt opp ladepunkt for elbil og ladbar hybridbil. Styret skal etterkomme kravet med mindre det foreligger saklig grunn til å nekte. Styret bestemmer hvor ladepunktet skal settes opp.

4-6 Parkeringsplasser for personer med nedsatt funksjonsevne

(1) Har en seksjonseier, leietaker eller en i husstanden nedsatt funksjonsevne, kan denne kreve at styret pålegger en annen seksjonseier å bytte parkeringsplass. Bytteretten gjelder bare dersom den som krever bytte, allerede disponerer en parkeringsplass i sameiet. Styret bør tilstrebe at bytteplassen ligger i nærheten av søkers seksjon. Retten til å bruke en tilrettelagt plass varer så lenge et dokumentert behov er til stede.

(2) Retten gjelder bare parkeringsplasser som i vedtak etter plan- og bygningsloven er krevet opparbeidet til bruk av personer med nedsatt funksjonsevne.

(3) Denne bestemmelsen kan bare endres dersom samtlige seksjonseiere uttrykkelig sier seg enige. Kommunen har vetorett mot endring av vedtektsbestemmelsen. Vedtekten må registreres i Foretaksregisteret.

4

BESKYTTET

5. Vedlikeholdsplikt og erstatningsansvar

5-1 Seksjonseierens plikt til å vedlikeholde bruksenheten

(1) Seksjonseieren skal vedlikeholde bruksenheten slik at skader på fellesarealene og andre bruksenheter forebygges, og slik at de øvrige seksjonseierne slipper ulemper. Vedlikeholdsplikten omfatter også eventuelle tilleggsdeler til bruksenheten.

(2) Seksjonseierens vedlikeholdsplikt omfatter slikt som

- a) inventar
- b) utstyr, som vannklosett, varmtvannsbereder, badekar og vasker
- c) apparater, for eksempel brannslukningsapparat
- d) skap, benker, innvendige dører med karmen
- e) listverk, skillevegger, tapet
- f) gulvbelegg, varmekabler, membran og sluk
- g) vegg-, gulv- og himlingsplater
- h) rør, ledninger, sikringssskap fra og med første hovedsikring eller inntakssikring
- i) innsiden av vinduer, veranda- og ytterdører til boligen

(3) Seksjonseieren skal vedlikeholde våtrom slik at lekkasjer unngås.

(4) Vedlikeholdet omfatter også nødvendig reparasjon og utskifting av det som er nevnt ovenfor, men ikke utskifting av sluk, vinduer, veranda- og ytterdører til bolig. Seksjonseier er likevel ansvarlig for utskifting av ødelagte vindusruter (f.eks. punkterte), dersom dette er et teknisk og økonomisk forsvarlig alternativ til å skifte ut hele vinduet.

(5) Seksjonseieren skal rense sluk og holde avløpsrør åpne frem til fellesledningen. Dette gjelder også sluk på balkong eller lignende som ligger til bruksenheten.

(6) Vedlikeholdsplikten omfatter ikke reparasjon eller utskifting av tak, bjelkelag, bærende veggkonstruksjoner og rør eller ledninger som er bygget inn i bærende konstruksjoner.

(7) Vedlikeholdsplikten omfatter også utbedring av tilfeldige skader, for eksempel skader som er forårsaket av uvær, innbrudd eller hærverk.

(8) Oppdager seksjonseieren skade i bruksenheten som sameiet er ansvarlig for å utbedre, plikter seksjonseieren straks å sende skriftlig varsel til styret.

(9) Seksjonseieren skal holde bruksenheten fri for insekter og skadedyr. Ved mistanke om insekter og skadedyr plikter seksjonseier straks å sende skriftlig varsel til styret.

(10) Ny eier av seksjonen har plikt til å utføre vedlikehold, inkludert reparasjoner og utskifting i seksjonen, selv om vedlikeholdet skulle vært utført av den tidligere seksjonseier.

(11) En seksjonseier som ikke oppfyller vedlikeholdsplikten, skal erstatte tap dette påfører sameiet eller andre seksjonseiere, jf. eierseksjonsloven § 34.

5-2 Sameiets plikt til å vedlikeholde og utbedre fellesarealer m.m.

(1) Sameiet skal holde utvendige og innvendige fellesarealer, inkludert bygningen og felles installasjoner, forsvarlig ved like. Vedlikeholdet skal utføres slik at skader på fellesarealene og de enkelte bruksenhetene forebygges, og slik at seksjonseierne slipper ulemper. Vedlikeholdsplikten omfatter alt som ikke faller inn under den enkelte seksjonseiers vedlikeholdsplikt, jf. punkt 5-1. Vedlikeholdsplikten omfatter også reparasjon og utskifting når det er nødvendig, og utbedring av tilfeldige skader.

(2) Vedlikeholdsplikten omfatter også felles installasjoner som går gjennom bruksenheter, slik som rør, ledninger, kanaler og felles varmeanlegg inklusive radiatorer. Sameiet har rett til å føre nye slike installasjoner gjennom bruksenhetene hvis det ikke skaper vesentlig ulempe for den aktuelle seksjonseieren. Sameiets vedlikeholdsplikt omfatter også utvendig vedlikehold av vinduer, veranda- og ytterdører til boligene.

(3) Sameiets vedlikeholdsplikt omfatter også slikt som utskifting av sluk, vinduer, veranda- og ytterdører til boligene eller reparasjon og utskifting av tak, bjelkelag, bærende veggkonstruksjoner, samt rør eller ledninger som er bygd inn i bærende konstruksjoner med unntak av varmekabler.

(4) Seksjonseieren skal gi sameiet adgang til bruksenheten for å vedlikeholde, installere og kontrollere felles installasjoner. Kontroll og arbeid i bruksenhetene skal varsles i rimelig tid og gjennomføres slik at det ikke skaper unødvendig ulempe for seksjonseieren eller andre brukere.

(5) Et sameie som ikke oppfyller sin vedlikeholdsplikt, skal erstatte tap dette påfører seksjonseierne gjennom skader på bruksenhetene, jf. eierseksjonsloven § 35.

6. Felleskostnader, pantessikkerhet og heftelsesform

6-1 Felleskostnader

(1) Kostnader med eiendommen som ikke knytter seg til den enkelte bruksenhet, er felleskostnader. Felleskostnader skal fordeles mellom seksjonseierne etter sameiebrøken med mindre annet følger av disse vedtektene. Næringsseksjonene utlignes ikke for ordinære felleskostnader, men betaler et fastsatt beløp pr bod og p-plass, og skal dekke kostnader iht. punkt 4-4.

(2) Dersom særlige grunner taler for det, kan kostnadene fordeles etter nytten for den enkelte bruksenhet eller etter forbruk.

Følgende kostnader fordeles med likt beløp pr. seksjon

Kostnader forbundet med kollektivt bredbånd og tv fordeles med en lik andel pr. tilknyttet seksjon.

Det er felles vannbåren varme og varmtvann. Dersom det installeres individuelle målere for hver seksjon, kan dette fordeles iht. målt forbruk. Det kan kreves inn et månedlig akontobeløp som avregnes iht. avtalt periode.

(3) Dersom de seksjonseierne som berøres, uttrykkelig sier seg enige, kan det i vedtektene fastsettes en annen fordeling enn den som følger av (1).

(4) Enhver endring av fordelingsnøkkel som utføres i strid med denne bestemmelse er ugyldig.

6-2 Betaling av felleskostnader

(1) Den enkelte seksjonseier skal forskuddsvis betale et akontobeløp som fastsettes på årsmøtet, eller av styret, for å dekke sin andel av felleskostnadene.

(2) Akontobeløpet kan også dekke avsetning av midler til framtidig vedlikehold, påkostninger eller andre fellestiltak på eiendommen dersom årsmøtet har vedtatt slik avsetning. Midlene skal settes på egen bankkonto. Avsetning til vedlikehold er en felleskostnad og innbetalingene skal følge sameiebrøk.

6-3 Panterett for seksjonseierens forpliktelse

De andre seksjonseierne har lovbestemt panterett i seksjonen for krav mot seksjonseieren som følger av sameieforholdet, jf. eierseksjonslovens § 31. Pantekravet kan ikke overstige et beløp som for hver bruksenhet svarer til to ganger folketrygdens grunnbeløp på det tidspunktet tvangsdekning besluttet gjennomført. Panteretten omfatter også krav som skulle ha vært betalt etter at det er kommet inn en begjæring til namsmyndighetene om tvangsdekning.

6-4 Seksjonseierens heftelse for sameiets ansvar og forpliktelser utad

Den enkelte seksjonseier hefter for felles ansvar og forpliktelser etter sin sameiebrøk.

7 Pålegg om salg og fravikelse av bruksenheten (utkastelse)

7-1 Mislighold

Seksjonseiers brudd på sine forpliktelser overfor sameiet utgjør mislighold. Som mislighold regnes blant annet manglende betaling av felleskostnader, forsømt vedlikeholdsplikt, ulovlig bruk og brudd på ordensregler

7-2 Pålegg om salg av seksjonen

Hvis en seksjonseier til tross for skriftlig advarsel vesentlig misligholder sine plikter, kan styret pålegge vedkommende å selge seksjonen, jf. eierseksjonsloven § 38. Advarselen skal opplyse om at vesentlig mislighold gir styret rett til å kreve seksjonen solgt. Styret kan uten varsel pålegge erververen å selge en boligseksjon som er ervervet i strid med eierseksjonsloven § 23.

7-3 Pålegg om fravikelse av bruksenheten (utkastelse)

Hvis seksjonseierens eller brukers oppførsel medfører fare for ødeleggelse eller vesentlig forringelse av eiendommen, eller seksjonseierens eller brukers oppførsel er til alvorlig plage eller sjenanse for eiendommens øvrige brukere, kan styret kreve fravikelse av

seksjonen etter bestemmelsene i tvangsfullbyrdelsesloven kapittel 13, jf. eierseksjonsloven § 39.

8. Styret og dets vedtak

8-1 Styret – Sammensetning, valg, tjenestetid og vederlag

(1) Sameiet skal ha et styre. Styret skal bestå av en leder og to til fire andre medlemmer. Det kan velges inntil 2 varamedlemmer.

(2) Styremedlemmene tjenestegjør i to år hvis ikke årsmøtet har bestemt noe annet. Varamedlemmer velges for ett år. Styremedlem og varamedlem kan gjenvelges.

(3) Årsmøtet skal velge styret med vanlig flertall av de avgitte stemmer. Styreleder skal velges særskilt.

(4) Årsmøtet skal fastsette eventuelt vederlag til styret for foregående styreperiode, med mindre noe annet besluttet av årsmøtet. Styret bestemmer fordelingen av vederlaget.

(5) Når særlige forhold foreligger, har et styremedlem rett til å fratре før tjenestetiden er ute. Styret skal ha et rimelig forhåndsvarsel om fratredelsen. Ved fratreden må forretningsfører varsles.

(6) Årsmøtet kan med vanlig flertall beslutte at et medlem av styret skal fratре.

8-2 Styremøter

(1) Styreleder skal sørge for at styret møtes så ofte det trengs. Et styremedlem eller forretningsføreren kan kreve at styret sammenkalles.

(2) Styremøtet skal ledes av styrelederen. Er ikke styrelederen til stede, og det ikke er valgt noen nestleder, skal styret velge en møteleder.

(3) Styret er beslutningsdyktig når mer enn halvparten av alle styremedlemmene er til stede. Beslutninger kan treffes med mer enn halvparten av de avgitte stemmene. Står stemmene likt, gjør møtelederens stemme utslaget. De som stemmer for en beslutning, må likevel utgjøre mer enn en tredjedel av alle styremedlemmene

(4) Styret skal føre protokoll fra styremøtene. Alle de fremmøtte styremedlemmene skal undertegne protokollen. Protokollen kan undertegnes elektronisk. Protokollen skal sendes til forretningsfører.

8-3 Styrets oppgaver

Styret skal sørge for vedlikehold og drift av eiendommen og ellers sørge for forvaltningen av sameiets anliggender i samsvar med lov, vedtekter og beslutninger på årsmøtet.

8-4 Styrets beslutningsmyndighet

(1) Styret skal ta alle beslutninger som ikke i loven eller vedtektene er lagt til andre organer. Beslutninger som kan tas med et vanlig flertall på årsmøtet, kan også tas av styret om ikke annet følger av lov, vedtekter eller årsmøtets beslutning i det enkelte tilfelle.

(2) Styret kan ikke ta beslutninger eller handle på en måte som er egnet til å gi noen seksjonseiere eller utenforstående en urimelig fordel på andre seksjonseieres bekostning.

8-5 Inhabilitet

Et styremedlem kan ikke delta i behandlingen eller avgjørelsen av noe spørsmål som medlemmet selv eller dennes nærstående har en fremtredende personlig eller økonomisk særinteresse i.

8-6 Styrets representasjonsadgang og ansvar

(1) Styret har rett til å representere seksjonseierne og forplikte dem med sin underskrift i saker som gjelder seksjonseierens felles rettigheter og plikter. Dette omfatter også å gjennomføre beslutninger truffet av årsmøtet eller styret, og rettigheter og plikter som ellers angår fellesareal og fast eiendom.

(2) Styret kan også gjøre gjeldende krav seksjonseiere har mot utbyggeren dersom kravet knytter seg til mangler ved fellesarealene eller forsinket ferdigstilling av disse.

(3) Seksjonseierne forpliktes ved underskrift av styreleder og ett styremedlem i fellesskap.

9. Årsmøtet

9-1 Årsmøtets myndighet og mindretallsvern.

(1) Årsmøtet har den øverste myndigheten i sameiet.

(2) Et flertall på årsmøtet kan ikke ta beslutninger som er egnet til å gi noen seksjonseiere eller utenforstående en urimelig fordel på andre seksjonseieres bekostning.

9-2 Tidspunkt for årsmøtet

(1) Ordinært årsmøte skal holdes hvert år innen utgangen av juni. Styret skal på forhånd varsle seksjonseierne om dato for møtet og om siste frist for å innlevere saker som ønskes behandlet.

(2) Ekstraordinært årsmøte skal holdes når styret finner det nødvendig, eller når minst to seksjonseiere som til sammen har minst ti prosent av stemmene, krever det og samtidig oppgir hvilke saker de ønsker behandlet.

9-3 Innkalling til årsmøte

(1) Styret innkaller til årsmøte med et varsel som skal være på minst åtte og høyst tjue dager. Styret kan om nødvendig innkalle til ekstraordinært årsmøte med kortere varsel, men varselet kan aldri være kortere enn tre dager. Innkallingen skal samtidig sendes til forretningsfører.

(2) Innkallingen skjer skriftlig. Som skriftlig regnes også elektronisk kommunikasjon.

(3) Innkallingen skal tydelig angi de sakene årsmøtet skal behandle. Skal årsmøtet kunne behandle et forslag som etter loven eller vedtektene må vedtas med minst to tredjedels flertall av de avgitte stemmene, må hovedinnholdet være angitt i innkallingen.

(4) Saker som en seksjonseier ønsker behandlet i det ordinære årsmøtet, skal nevnes i innkallingen når styret har mottatt krav om det før fristen i vedtektenes punkt 9-2 (1).

9-4 Saker årsmøtet skal behandle

(1) Årsmøtet skal behandle de sakene som er angitt i innkallingen til møtet.

(2) Uten hensyn til om sakene er nevnt i innkallingen, skal det ordinære årsmøtet:

- behandle styrets årsrapport
- behandle og eventuelt godkjenne styrets regnskap for foregående kalenderår
- velge styremedlemmer
- behandle vederlag til styret

(3) Årsberetning, regnskap og eventuell revisjonsberetning skal senest en uke før ordinært årsmøte sendes ut til alle seksjonseiere med kjent adresse. Dokumentene skal dessuten være tilgjengelige i årsmøtet.

(4) Bortsett fra saker som skal behandles av ordinært årsmøte, kan årsmøtet bare ta beslutning om saker som er angitt i innkallingen til møtet. Hvis alle seksjonseiere er til stedet på årsmøtet og stemmer for det, kan årsmøtet også ta beslutning i saker som ikke står i innkallingen. At saken ikke er nevnt i innkallingen, er ikke til hinder for at styret beslutter å innkalle til nytt årsmøte for å avgjøre forslag som er fremsatt i møtet.

9-5 Hvem kan delta i årsmøtet

(1) Alle seksjonseiere har rett til å delta på årsmøtet med forslags-, tale- og stemmerett. Ektefelle, samboer, eller annet medlem av husstanden til eieren av en boligseksjon har rett til å være til stedet på årsmøtet og uttale seg.

(2) Styremedlemmer, forretningsfører, revisor og leier av boligseksjon har rett til å være til stede på årsmøtet og til å uttale seg. Styreleder og forretningsfører har plikt til å være til stede med mindre det er åpenbart unødvendig eller de har gyldig forfall.

(3) En seksjonseier kan møte ved fullmektig. Fullmakten kan når som helst tilbakekalles. Fullmakten kan ikke angi hva fullmektigen skal stemme. Seksjonseieren har rett til å ta med en rådgiver til årsmøtet. Rådgiveren har bare rett til å uttale seg dersom et flertall på årsmøtet tillater det.

9-6 Møteledelse og protokoll

(1) Styrelederen leder årsmøtet med mindre årsmøtet velger en annen møteleder. Møteleder behøver ikke å være seksjonseier.

(2) Møtelederen har ansvar for at det føres protokoll over alle saker som behandles, og alle beslutninger som tas på årsmøtet. Møtelederen og minst én seksjonseier som utpekes av årsmøtet blant dem som er til stede, skal underskrive protokollen. Protokollen skal til enhver tid holdes tilgjengelig for seksjonseierne.

9-7 Beregning av flertall og opptelling av stemmer på årsmøte

(1) I årsmøtet regnes flertallet etter sameiebrøken.

(2) For en seksjon med flere eiere kan det bare avgis en stemme.

(3) Ved opptelling av stemmer anses blanke stemmer som ikke avgitt. Står stemmene likt, avgjøres saken ved loddtrekning.

9-8 Flertallskrav ved ulike beslutninger på årsmøtet

(1) Beslutninger på årsmøtet tas med vanlig flertall av de avgitte stemmene hvis ikke annet flertallskrav er fastsatt i eierseksjonsloven eller vedtektene. Vedtektene kan ikke fastsette strengere flertallskrav enn det som er fastsatt i loven.

(2) Det kreves et flertall på minst to tredjedeler av de avgitte stemmene på årsmøtet for å ta beslutning om

- a) ombygging, påbygging eller andre endringer av bebyggelsen eller tomten som går ut over vanlig forvaltning og vedlikehold i det aktuelle sameiet
- b) omgjøring av fellesarealer til nye bruksenheter eller utvidelse av eksisterende bruksenheter
- c) salg, kjøp, utleie eller leie av fast eiendom, inkludert seksjoner i sameiet som tilhører eller skal tilhøre seksjonseierne i fellesskap, eller andre rettslige disposisjoner over fast eiendom som går ut over vanlig forvaltning
- d) samtykke til at formålet for én eller flere bruksenheter endres fra boligformål til annet formål eller omvendt
- e) samtykke til reseksjonering som nevnt i eierseksjonslovens § 20 annet ledd annet punktum
- f) samtykke til sammenslåing av eierseksjonssameier som nevnt i eierseksjonslovens § 22a
- g) ombygging eller annen tilrettelegging som fører til at bruksenheten kan brukes som bolig for flere personer enn det som er vanlig for bruksenheter med tilsvarende størrelse og romløsning
- h) overføring av vedlikeholdsplikt fra seksjonseier til sameiet, jf. eierseksjonsloven § 32 åttende ledd.
- i) endring av vedtektene

(3) Vedtak om overføring av vedlikeholdsplikt fra sameiet til en eller flere seksjonseiere kreves i tillegg til to tredjedeler av de avgitte stemmer, også samtykke fra de berørte, jf. eierseksjonsloven § 33 tredje ledd.

9-9 Flertallskrav for særlige bomiljøtiltak

(1) Tiltak som har sammenheng med seksjonseierens bo- eller bruksinteresser, og som går ut over vanlig forvaltning, og som fører med seg økonomisk ansvar eller utlegg for seksjonseierne i fellesskap på mindre enn fem prosent av de årlige felleskostnadene, besluttet med vanlig flertall av de avgitte stemmene på årsmøtet. Hvis tiltaket fører med seg økonomisk ansvar eller utlegg for seksjonseierne i fellesskap på mer enn fem prosent av de årlige felleskostnadene, kreves det flertall på minst to tredjedeler av de avgitte stemmene på årsmøtet.

11

BESKYTTET

(2) Hvis tiltakene fører med seg et samlet økonomisk ansvar eller utlegg for enkelte seksjonseiere på mer enn halvparten av folketrygdens grunnbeløp på det tidspunktet tiltaket besluttes, kan tiltaket bare gjennomføres hvis disse seksjonseierne uttrykkelig sier seg enige.

9-10 Beslutninger som krever enighet fra alle seksjonseiere

(1) Alle seksjonseiere må, enten på årsmøtet eller på et annet tidspunkt, uttrykkelig si seg enige hvis sameiet skal kunne ta beslutning om

- a) salg eller bortfeste av hele eller vesentlige deler av eiendommen
- b) oppløsning av sameiet
- c) tiltak som medfører vesentlig endring av sameiets karakter
- d) tiltak som går ut over seksjonseierens bo- eller bruksinteresser, uavhengig av størrelsen på kostnaden som tiltaket medfører, og uavhengig av hvor stort økonomisk ansvar eller utlegg tiltaket medfører for de enkelte seksjonseiere.

9-11 Inhabilitet

Ingen kan delta i en avstemning om

- a) et søksmål mot en selv eller ens nærstående
- b) ens eget eller ens nærståendes ansvar overfor sameiet
- c) et søksmål mot andre eller andres ansvar overfor sameiet dersom egen interesse i saken er vesentlig og kan stride mot sameiets interesser
- d) pålegg eller krav etter eierseksjonsloven §§ 38 og 39 som er rettet mot en selv eller ens nærstående.

Dette gjelder også for den som opptre ved eller som fullmektig.

10 Forretningsfører, regnskap, revisjon og forsikring**10-1 Forretningsfører**

Sameiet kan ha forretningsfører. Styret ansetter forretningsfører og andre funksjonærer i samsvar med eierseksjonsloven § 61.

10-2 Regnskap og revisjon

Styret skal sørge for ordentlig og tilstrekkelig regnskapsførsel. Regnskapet skal revideres av en revisor valgt av årsmøtet. Revisor tjenestegjør inntil annen revisor blir valgt.

10-3 Forsikring

(1) Styret er ansvarlig for at eiendommen til enhver tid er forsvarlig forsikret i et godkjent forsikringselskap. Forsikringen skal også omfatte huseieransvarsforsikring, styreansvarsforsikring og rettshjelpsforsikring. Innboforsikring er den enkelte seksjonseier selv ansvarlig for å tegne.

(2) Selv om sameiets forsikring brukes, skal styret pålegge seksjonseier å betale egenandelen dersom skadeårsaken ligger innenfor seksjonseiers ansvar.

12

BESKYTTET

11 Diverse opplysninger**11-1 Definisjoner**

I disse vedtektene menes med

- a) eierseksjon: eierandel i en bebygd eller planlagt bebygd og seksjonert eiendom, med enerett for eieren til å bruke en bestemt bruksenhet i eiendommen.
- b) bruksenhet: et avgrenset areal av en seksjonert eiendom som en seksjonseier har enerett til å bruke til bolig eller annet formål. En bruksenhet består av en hoveddel og kan også ha tilleggsdeler. Bruksenheten må ha innvendige arealer og kan også ha utvendige arealer.
- c) bruksenhetens hoveddel: en sammenhengende og klart avgrenset del av en bygning, med egen inngang.
- d) bruksenhetens tilleggsdel: de delene av bruksenheten som ikke er hoveddel.
- e) fellesareal: de delene av eiendommen som ikke inngår i bruksenhetene.
- f) boligseksjon: en seksjon som skal brukes til helårsbolig eller fritidsbolig.
- g) næringsseksjon: en seksjon som skal brukes til annet enn bolig.
- h) sameiebrøk: seksjonseierens forholdsmessige eierandel i sameiet.
- i) seksjonering: å dele en eiendom i flere bruksenheter etter reglene i eierseksjonsloven.
- j) reseksjonering: en ny seksjonering av en eller flere seksjoner i en allerede seksjonert eiendom.
- k) sameiet (eierseksjonssameiet): fellesskapet av alle seksjonseierne.

11-2 Hjemmelshaver til formuesgode

Sameie kan registreres som hjemmelshaver til et formuesgode som er registrert i et realregister.

11-3 Endringer i vedtektene

Endringer i sameiets vedtekter kan besluttes av årsmøtet med minst to tredjedeler av de avgitte stemmer om ikke disse vedtektene eller eierseksjonsloven stiller strengere krav.

11-4 Generelle plikter

Seksjonseierne plikter å overholde bestemmelsene som følger av kommunens seksjoneringsvedtak, lov om eierseksjoner, disse vedtekter samt eventuelle ordensregler fastsatt av årsmøtet. Dersom ikke annet følger av disse vedtekter, gjelder reglene i eierseksjonsloven av 16. juni 2017 nr 65.

Vedlegg 1: H-Gaarden Sameie
Oversikt over parkeringsplasser utendørs med bruksretter, jf. punkt 4 i vedtektene.
Å jour pr. ____.

Seksjonsnr	Leilighetsnr	Bruksrett p-plass nr	Merknad
		1	
		2	
		3	
		4	
		5	
		6	
		7	
		8	
		9	
		10	



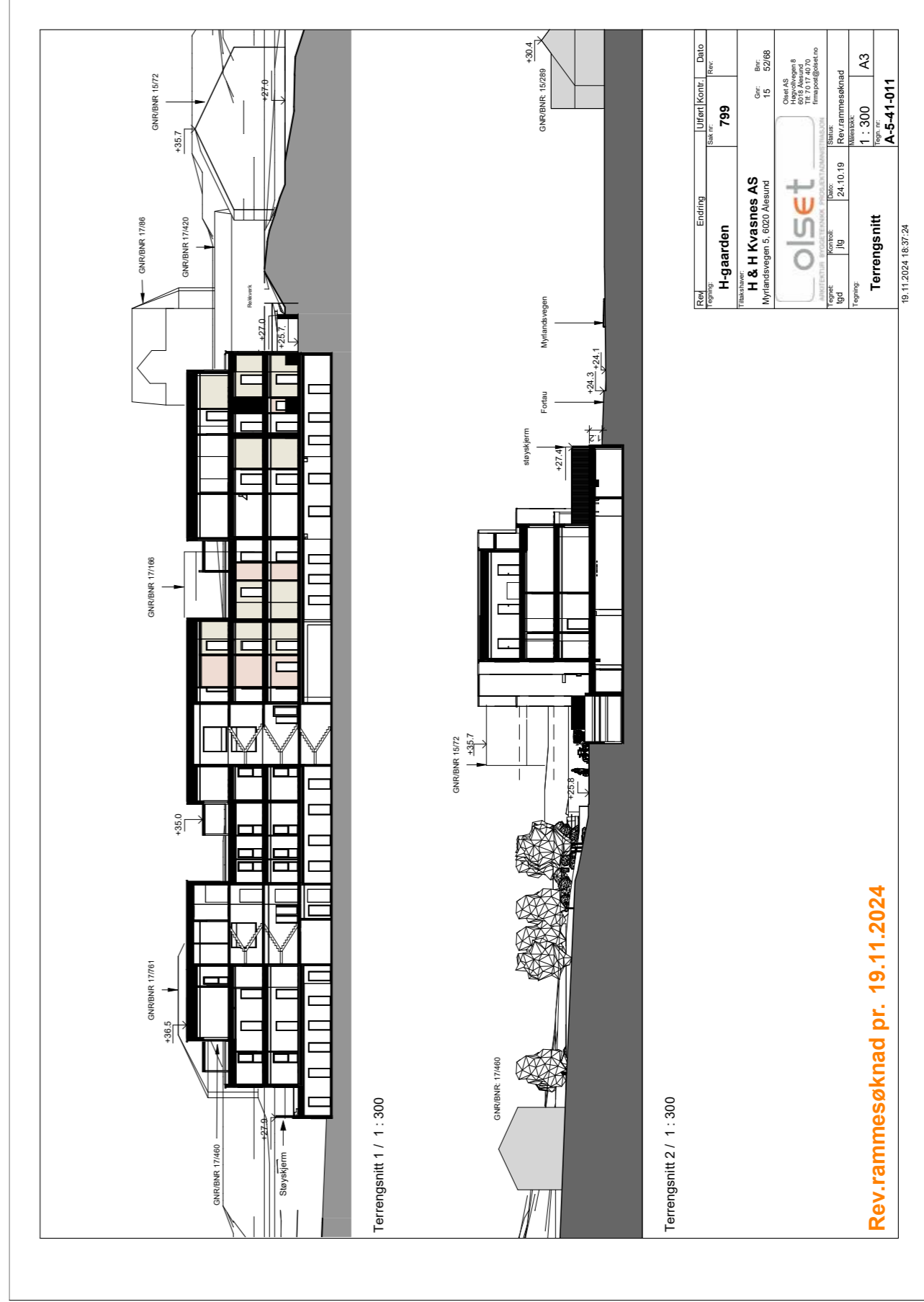
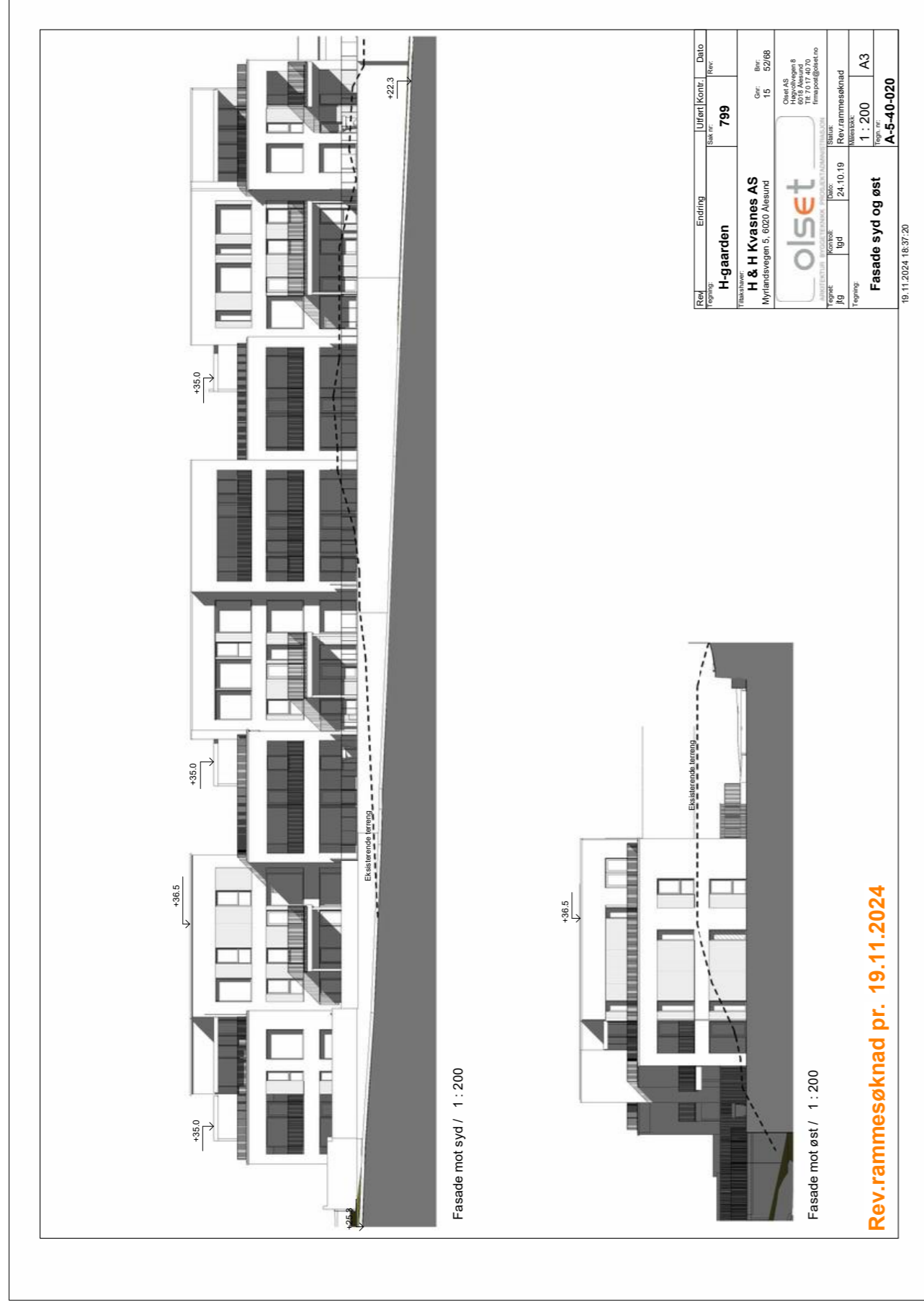

Rev. rammesøknad pr. 19.11.2024

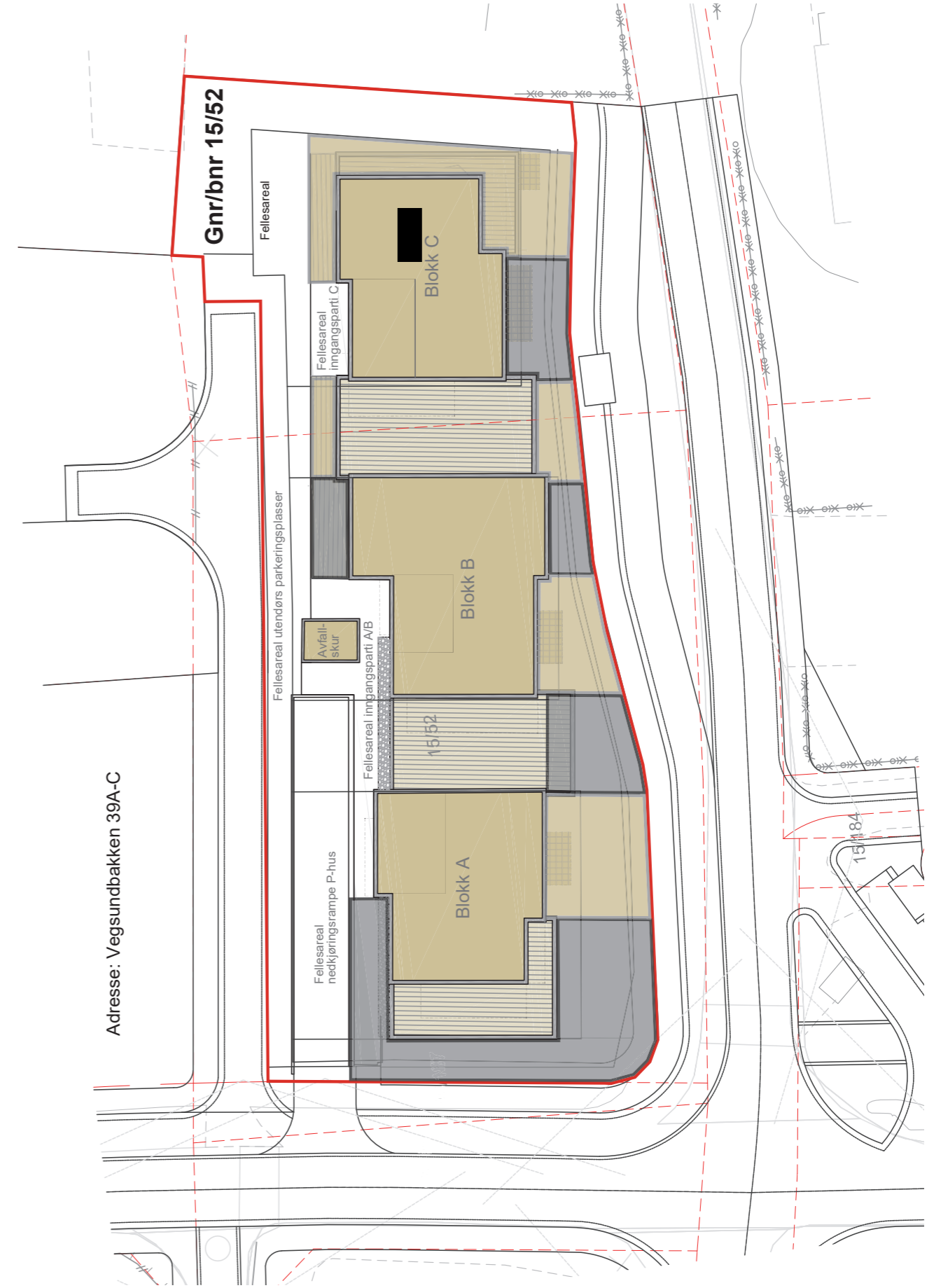
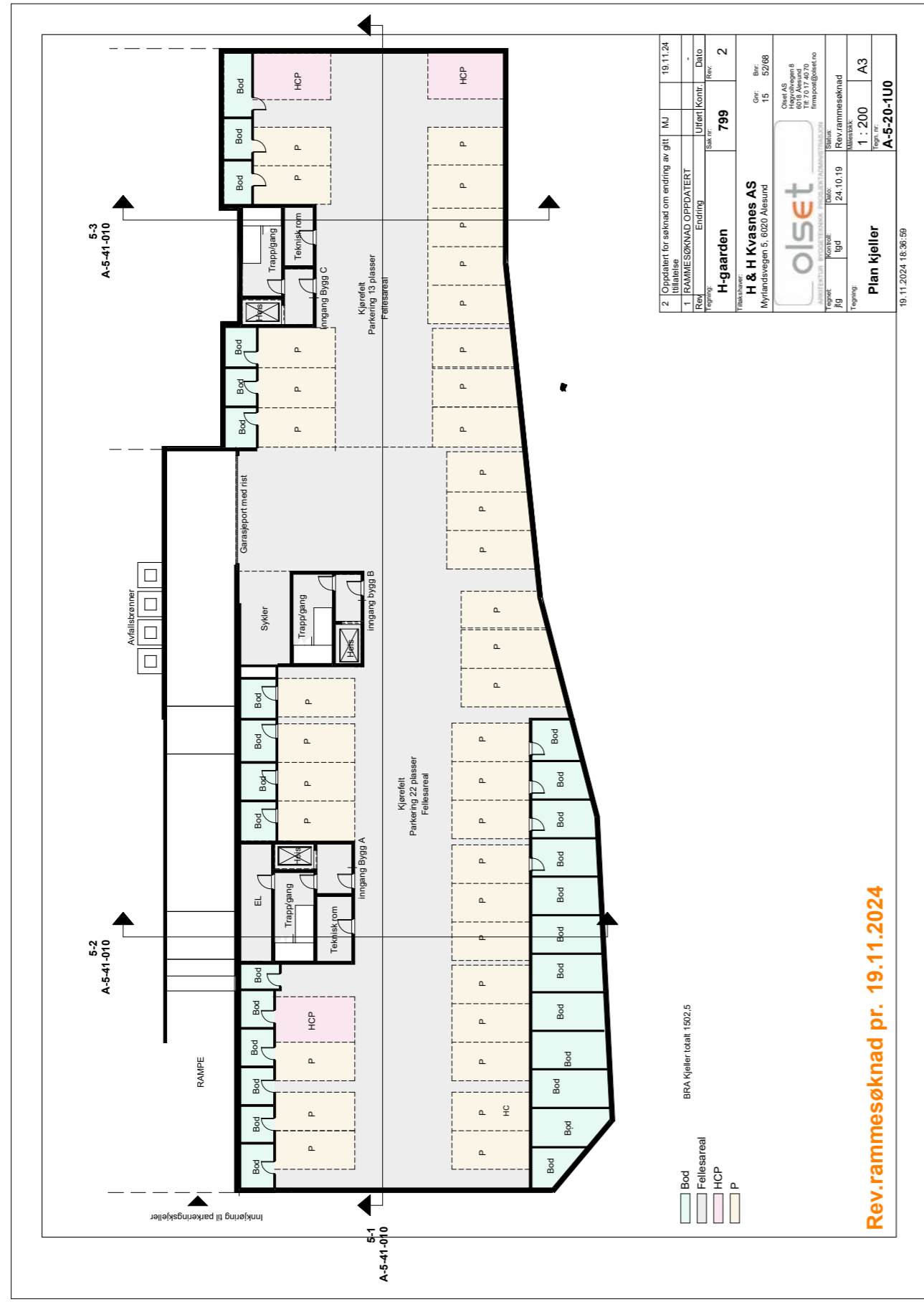



Senterposisjon: 54977.7, 6952499.58
 Koordinatsystem: EPSG:25833
 Utskriftsdato: 18.11.2025



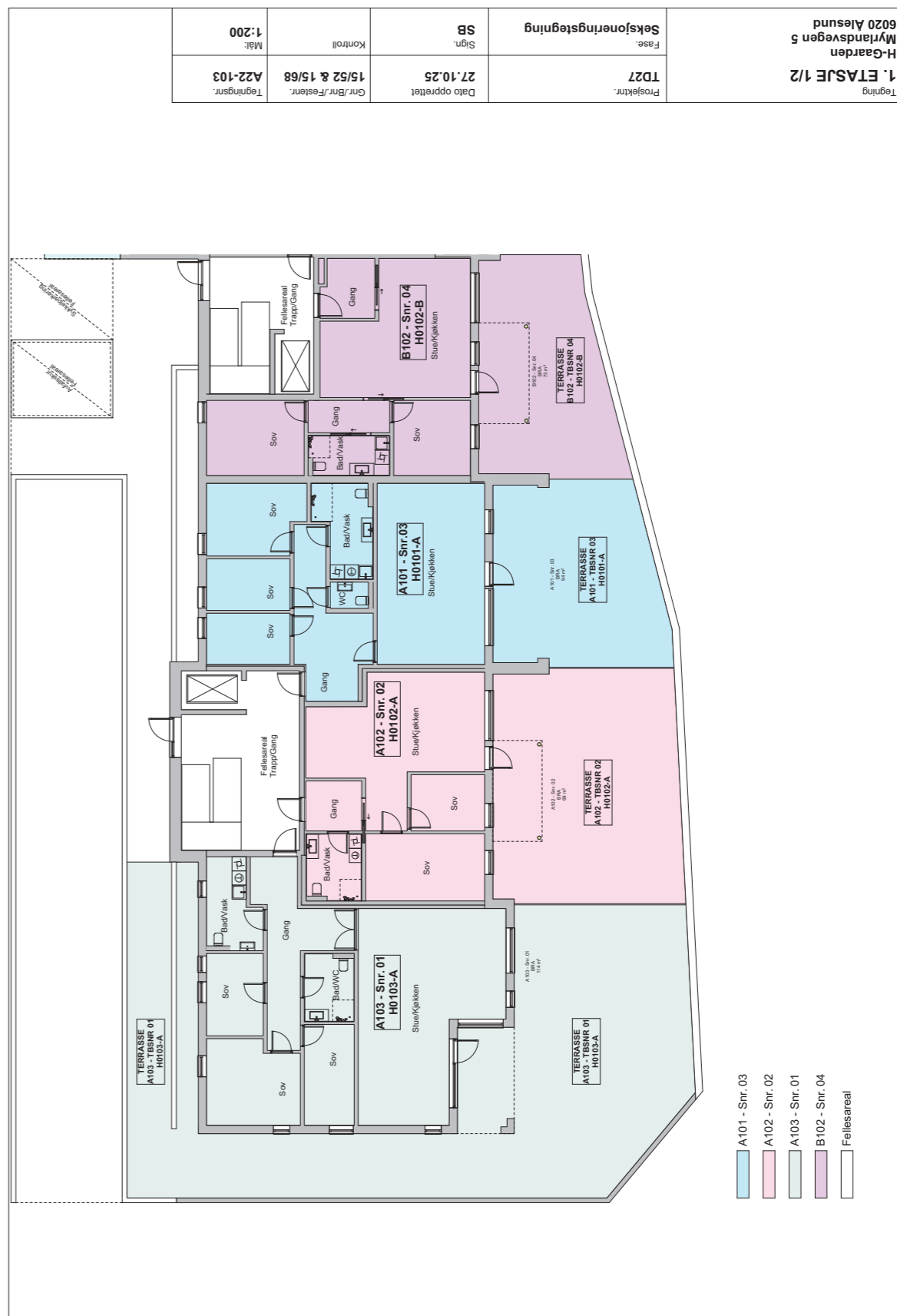

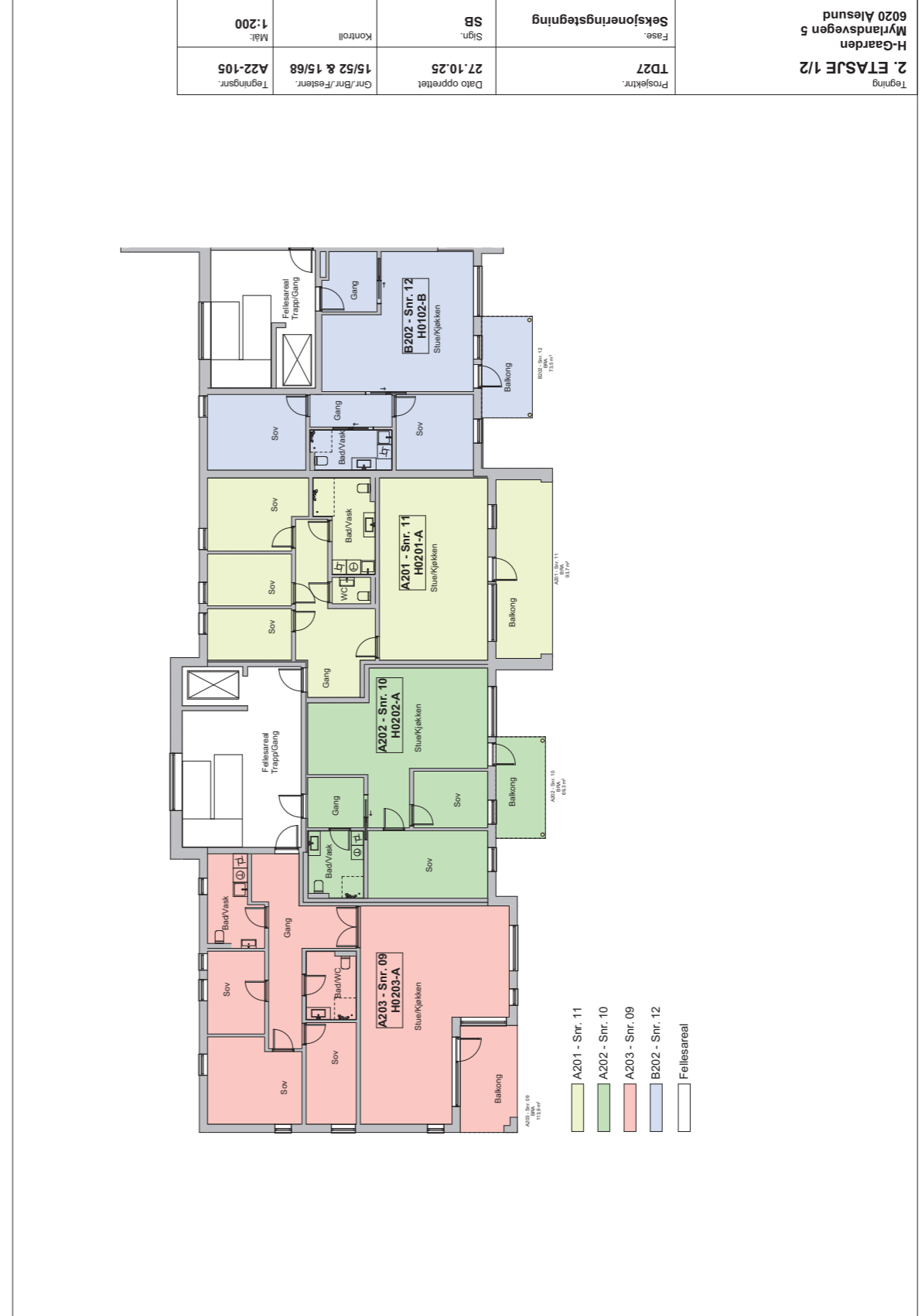





Olset AS
Høgvollvegen 8

6018 ÅLESUND

Plan, byggesak og geodata
Saksbehandler:
Mari Lovise Marum
Tlf.

Deres referanse: Vår referanse: Arkivkode: Dato:
20/3389-2 20/8015 L42 15/52 03.02.2020

Gbnr. 15/52 - Vedtak - Myrlandsvegen 5 - Boligblokker med parkeringskjeller

Behandling:

Delegert saksnummer: 150/20 Dato: 03.02.2020

Tiltak: Boligblokker med parkeringskjeller
Byggested: Gbnr. 15 / 52 Myrlandsvegen 5
Areal: BRA: 3687 BYA: 1035 %-BYA: 45
Tiltakshaver: H & H Kvasnes AS
Ansvarlig søker: Olset AS
Søknad komplett: 04.12.2019

Delegert vedtak:

Vi godkjenner søknad om riving av eksisterende industribygg og oppføring av boligblokker med heis og parkeringskjeller.

Protest fra nabo, eier av gbnr. 17/760, blir ikke tatt til følge.

Tillatelsen er betinget av at følgende vilkår blir oppfylt:

- Godkjent søknad om vann- og avløpsarbeid må sendes inn og fremlegges ved søknad om igangsettingstillatelse.
- Søknad om tekniske anlegg etter plan- og bygningsloven må være behandlet.
- Det må gjøres nærmere rede for sykkelparkering, da det er krav om 2 sykkelparkeringsplasser per boenhet, jf. kommunedelplan for Ålesund § 8.10.

Du kan søke om igangsettingstillatelse når vilkårene er oppfylt. **Før arbeidet starter må igangsettingstillatelse være gitt.**

Postadresse:
Postboks 1521
6025 ÅLESUND
postmottak@alesund.kommune.no

Sentralbord:
Tlf. 70 16 20 00

Besøksadresse:

www.alesund.kommune.no

Nytt organisasjonsnummer:
920.415.288

Saksopplysninger

For området gjelder følgende areal og reguleringsplaner:

1. Detaljregulering for gnr. 15 bnr. 52 m. fler – Vegsund Myrland – reguleringsendring, med bestemmelser, gjeldende fra 22.11.2018.
2. Arealdelen av kommunedelplan for Ålesund 2016-2028 med bestemmelser, gjeldende fra 09.03.2017.

Eiendommen er i plan regulert til blokkebebyggelse.

Tekniske anlegg og fellesareal er ikke opparbeidet i samsvar med plan- og bygningsloven §§ 18-1 bokstav a, b, c og 18-2.

Dette gjelder blant annet offentlig tilkomstvei, hovedavløpsledning (spillvann/overvann), hovedvannledning, fellesareal (avkjørsel, gårdsrom, lekeplass m.m.)

Du har lagt frem dokumentasjon på private rettigheter og avklaring fra VH Vatn og avløp.

Tiltaket er nabovarslet. Eier av gbnr. 17/760 protesterer mot tiltaket.

Saken gjelder:

Søknaden gjelder oppføring av boligblokk i tre etasjer med totalt 19 leiligheter, nedgravd parkeringskjeller og tilhørende opparbeiding av areal rundt bygget. Det skal etableres 3 heiser. Søknaden gjelder også riving av eksisterende industribygg. Totalt %-BYA er 45 %.

Tiltaket er planlagt i to byggetrinn, ett på gbnr. 15/52 og det andre på 15/68.

Planmessige forhold:

I området kan det etableres blokkbebyggelse med parkeringskjeller under bakkenivå. Antall boenheter skal ikke overstige 19. Maks. tillatte byggehøyder er angitt på plankart: hovedvolumet maks. kote +33, med tilbaketrukket 3. etasje maks. kote +36,5. Mellom tilbaketrukne etasjer tillates rekkverk og takoverbygg for uteplass, maks. kote +35,0. Rekkverk skal utføres i transparent material eller ikke tette flater. Det må foreligge byggesøknad inkl. bindende situasjonsplan for hele området samlet for å sikre at det blir gitt en helhetlig utforming.

Graden av utnytting settes til maks. %-BYA=45, eksklusiv parkeringskjeller delvis under terreng. Maks byggehøyder er anvist på plankartet.

Minimum 20 % av boligene skal tilfredsstillende krav om tilgjengelig boenhet, jf. definisjon i TEK.

For parkering gjelder kommuneplanens arealdel § 8.10 Det er for blokkbebyggelse i fortettingssone 4 krav om minst 1,5 parkeringsplass for 1-3 roms leiligheter og minst 2 for 4 roms og større leiligheter. Det er krav om minst 2 sykkelparkeringer per boenhet.

Felles lekeplass skal være felles for området BBB. Området skal nyttes til nærleikeplass og sosialt samlings- og aktivitetsområde. Terreng skal ha en utforming og en opparbeidelse som gir mulighet for opphold, rekreasjon, lek og spill på tvers av aldersgrupper, med nødvendig utstyr, bord og benker som alle kan bruke. Arealet skal inneholde utstyr/leikeapparater iht. innholdskravet i arealplanens leikeplassbestemmelser, og kan ellers opparbeides med beplantning, mur, belysning, gangstier, vannarrangement, sitteplasser og andre parkmessige installasjoner. Området skal likevel beholde mest mulig av terreng og vegetasjonen dersom dette i seg selv gir gode leikeareal. Området skal være fysisk atskilt fra regulert vegareal i form av gjerde, hekk e.l.

For bebyggelsen gjelder grenseverdiene gitt i veileder T-1442 om utendørs støynivå på maks. LDEN 55 dB.

- Støyskjermerens plassering er vist på plankartet, med minimum høyde 2,0 m over stedlig bakkenivå utenfor bygget slik at støynivå på uteoppholdsareal ikke overstiger Lden=55 dB.
- Støyskjermeren skal ha gode visuelle kvaliteter og være tilpasset omgivelsene.
- Støyømfintlige rom skal ha åpningsvindu mot stille side.
- Alle boenheter skal ha tilgang til egnet privat uteareal hvor støygrense ikke overskrider Lden 55 dB. For veranda/balkonger mot vest skal det oppføres tett rekkverk med minimumshøyde 1,7 meter over veranda-/balkonggulv.

Overvann skal i størst mulig grad håndteres lokalt, og på en miljømessig riktig måte. Lokal overvannshåndtering skal skje i tre trinn; fange opp og infiltrere, forsinke og fordrøye, samt sikre trygge flomveger. Overflaten skal bare forsegles så langt det er nødvendig.

Ved bygge- og anleggstiltak skal overvannsmengden til ledningsnett søkes redusert.

Omsøkte tiltak er i samsvar med plan.

Estetikk:

Ethvert tiltak skal etter plan- og bygningsloven §§ 29-1 og 29-2 prosjekteres og utføres slik at det får en god arkitektonisk utforming i samsvar med sin funksjon, og skal etter kommunens skjønn innehar gode visuelle kvaliteter. Hva som nærmere ligger i dette fremkommer av lovens forarbeider, jf. Ot.prp. nr. 45 (2007-2008) s. 341-342. Blant annet skal visuelle kvaliteter ivaretas i prosjekteringen og utførelse, slik som samspill mellom volum og høyder, fasadeuttrykk med videre, jf. Ot.prp. nr. 45 (2007-2008) s. 341.

Selv om et tiltak i seg selv kan ha gode visuelle kvaliteter, kan det ikke plasseres inn i alle typer omgivelser. Det er i forarbeidene stilt krav om at tiltaket skal ha gode visuelle kvaliteter i forhold til de bygde og naturlige omgivelser det skal plasseres i. Det kreves ikke at det skal være helt likt sine bygde omgivelser, også kontraster kan være positive, men avvikene må fremstå som faglig begrunnede valg fremfor tilfeldig utforming.

Tiltaket er en lavblokk i 3 etasjer med nedgravd parkeringskjeller. Tredje etasje er delvis inntrukket. I området for øvrig er det eneboliger og et mindre industriområde. Bygningen er brutt opp med ulike høyder og fargebruk slik at fasaden ikke fremstår som ruvende eller for massivt.

Det skal oppføres støttemurer i naturstein som vist på situasjonsplan. Støttemurene mot Vegsundbakken og Myrlandsvegen vil også fungere som støyskjermer. Mot Vegsundbakken vil det være støyskjerm oppå muren. Vi finner at omsøkte løsning for terreng rundt blokken er i samsvar med reguleringsplanen § 3.2 om tilpasning til terreng.

Vår vurdering er at tiltaket har tilstrekkelig gode visuelle kvaliteter, både i seg selv og i forhold til sin funksjon. Vi vurderer også at tiltaket er tilstrekkelig godt tilpasset bygde og naturlige omgivelser, jf. plan- og bygningsloven § 29-2.

Byggehøyder og plassering, inkludert høydeplassering:

Bygget er godkjent med gesimshøyde på kote 36,5. Takoverbygg i 3. etasje ligger på kote 35. De lavere delene av bygget skal ha gesims på kote 32,5. Høydeplassering skal være kote 25,3 på overkant ferdig gulv i underetasje. Avstand til nabogrenser og andre bygg på eiendommen er som vist på situasjonsplan.

Tiltaket sin plassering og høyde i marken skal påvises av foretak med nødvendig godkjenning.

Merknader fra naboer og andre:

Det foreligger merknad fra eier av gbnr. 17/760, Øyvind Atle Eliassen.

Merknad fra nabo

Protesterer på at det ikke er noen støyskjerming mot lekeplass og at totalhøyden på bygget er høyere enn det originale bygget. Det er spesielt høyden på blokken i midten som vil stenge deres utsikt mot fjorden og også skape større skygge.

Søkers kommentar

Støyskjerming av lekeplass er ivaretatt iht. støytredning foretatt i reguleringsplanen. Forholdene er ikke endret og det er ikke behov for lydskjerming av lekeplassen.

Lekeplass er en del av tidligere regulert formål og ikke nytt i saken. Det finnes ikke hjemmel i plan- og bygningsloven til lydskjerming av lekeplassen om merkningen gjelder frykt for støy fra barn.

Tiltaket er prosjektert i henhold til bestemmelsene satt i reguleringsplanen. Viser spesielt til bestemmelser om høyde og regulerte siktsoner i 3. etasje.

Vår vurdering

Det er bygningsmyndighetenes oppfatning at beboere i boligområder må akseptere at det føres opp boligbygg, og at de som en nødvendig følge av dette vil miste noe utsyn og/eller utsikt. Som hovedregel imøtekommes byggherres ønske om ikke avgjørende grunner taler imot dette. Med avgjørende grunner sikter en særlig til plassering og høyde som medfører betydelig ulempe for f.eks. naboer og omkringliggende miljø.

I dette tilfellet er området tiltaket søkes oppført på nylig omregulert, og tiltaket er omsøkt i tråd med reguleringsplanen. Det kommer i planen klart frem hvilken makshøyde som tillates på eiendommen, og det er da påregnelig for nabo at det vil kunne oppføres et tiltak i tråd med planbestemmelsene. Som søker viser til, er det ikke hjemmel for å kreve lydskjerming av lekeplassen. Det foreligger ikke avgjørende grunner til å ikke godkjenne tiltaket som omsøkt.

Bygningsmyndighetene gir på denne bakgrunn ikke medhold i de merknader som foreligger.

Avfallsløsning:

Det er planlagt etablering av fire avfallsbrønner nord for bygget med tilkomst fra offentlig kjørbare gangvei i henhold til reguleringsplanen.

Tekniske anlegg:

Det foreligger forhåndsuttale fra kommunens virksomhet for vann og avløp datert 03.12.2019. Det fremkommer i forhåndsuttalen at dersom det er ønskelig med kommunal overtakelse av tekniske anlegg, så kan dette innvilges etter søknad. Dette innebærer i så tilfelle at VA-anlegget må bygges etter kommunal standard med godkjente tekniske planer, samt kommunal kontroll i byggefasen.

Det fremkommer i søknaden at prosjektering av vei m/tilhørende anlegg vil bli utarbeidet i samsvar med kommunens VGA-avdeling etter Ålesund kommunes veinorm og må godkjennes i forkant av en utbyggingsavtale.

Rekkefølgekrav:

Nærlekeplass og kvartalslekeplass skal være ferdig opparbeidet, støyskjerming gjennomført og infrastruktur ferdig opparbeidet før det kan gis brukstillatelse for tiltaket, jf. reguleringsbestemmelsene kapittel 8.

Parkering:

Parkeringskravet er oppfylt.

Ansvar og uavhengig kontroll:

Vi har lagt til grunn at relevante funksjoner og ansvarsområder i tiltaket er dekket med nødvendige ansvarsretter for rammetillatelse.

Ved krav om uavhengig kontroll av brannkonsept skal kontrollerklæring sendes inn samtidig med søknad om igangsetting.

Konklusjon

Tiltaket godkjennes som omsøkt, såfremt ovennevnte vilkår tas til følge.-

Andre opplysninger:

Du har rett til å klage på vedtaket, se vedlegg for mer informasjon om klagerett i byggesaker. Aktuelle parter blir orientert om vedtaket.

Gebyr blir fakturert i samsvar med satser fastsatt i kommunestyret, og faktura blir sendt til deg senere.

Denne tillatelsen skal alltid være tilgjengelig på byggeplassen. Om byggearbeidet ikke er satt i gang innen tre år, eller om arbeidet vert innstilt i mer enn to år, må du søke på nytt, jf. plan- og bygningsloven § 21-9. **Arbeidet kan ikke starte før igangsettingstillatelse er gitt.**

Vi gjør oppmerksom på at tiltaket blir registrert i Statens kartverk (Matrikkelen). Kommunale vann- og avløpsgebyr kan bli beregnet med grunnlag i areal ført i Matrikkelen.

Gjeldende lover, forskrifter, vedtekter og reguleringsplaner skal følges, med mindre du har fått uttrykkelig dispensasjon.

Ved all videre kontakt i denne saken, vennligst referer til «Arkivsaksnummer 20/3389» og gbnr. 15/52.

Ved å gå inn på lenken under kan du søke på arkivsaksnummer eller gbnr. og finne dokumentene som er registrert i saken.

<https://alesund.kommune.no/politikk/innsyn/sok-etter-arkivsak/>

Dokument fra før 2020 finner du her <https://alesund.kommune.no/politikk/innsyn/innsyn-fra-dei-gamle-kommunene/>

Med hilsen
Lars Roger Lundanes
konstituert virksomhetsleder

Mari Lovise Marum
juridisk rådgiver

Dokumentet er elektronisk godkjent og har ingen signatur.

Vedlegg:

8_TEGN_TegningNyFasade_a-5-40-010---fasade-nord-og-vest-pdf.pdf (3391090)
9_TEGN_TegningNyFasade_a-5-40-020---fasade-syd-og--st-pdf.pdf (3391091)
10_TEGN_TegningNyFasade_a-5-80-010---perspektivskisser-pdf.pdf (3391092)
12_TEGN_TegningNyPlan_a-5-20-030---plan-3--etasje-pdf.pdf (3391093)
13_TEGN_TegningNyPlan_a-5-20-010---plan-1--etasje-pdf.pdf (3391094)
14_TEGN_TegningNyPlan_a-5-20-1u0---plan-kjeller-pdf.pdf (3391095)
15_TEGN_TegningNyPlan_a-5-20-020---plan-2--etasje-pdf.pdf (3391096)
16_TEGN_TegningNyttSnitt_a-5-41-010---snitt-pdf.pdf (3391097)
17_TEGN_TegningNyttSnitt_a-5-41-011---terrengsnitt-pdf.pdf (3391098)
25_ANKO_Gjennomføringsplan.pdf (3391103)
7_KART_Situasjonsplan_a-5-10-010---situasjonsplan-pdf.pdf (3391089)

Kopi til:

Øyvind Atle Eliassen Vegsundbakken 31 6020 ÅLESUND

6



H-Gaarden As
c/o Motregn AS Langelandsvegen 17
6010 Ålesund

Deres referanse:	Vår referanse:	Arkivkode:	Dato:
	24/3631, 25/140479	L42 15/52	08.12.2025

Gbnr. 15/52 - Midlertidig brukstillatelse - Vegsundbakken 39 A-C - Boligblokker**Behandling:**

Delegert sak nummer: 1516/25	Dato: 08.12.2025
------------------------------	------------------

Tiltak: Boligblokker
Byggested: Gbnr. 15/52 Vegsundbakken 39 A-C
Tiltakshaver: H-GAARDEN AS
Ansvarlig søker: Olset Ksu As
Søknad komplett: 05.12.2025
Byggetillatelse: Delegert vedtak 150/20 datert 03.02.2020, 600/24 datert 02.09.2024, 045/25 datert 15.01.2025, 802/25 datert 26.08.2025, 1515/25 datert 08.12.2025
Bygningsnummer: 300789105

Ut fra innsendt dokumentasjon gir vi midlertidig brukstillatelse til hele tiltaket, sett bort fra løfteinnretning, jf. plan- og bygningsloven § 21-10.

Gjennomføringsplan
Sluttrapport for avfall

Gjenstående arbeid er beskrevet i vedlagt følgebrev. Tiltakshaver opplyser om at opparbeiding av gangveg og busstopp, samt teknisk anlegg er utført. Det er gitt midlertidig dispensasjon fra rekkefølgekravene i reguleringsplanen §§ 8.1 og 8.3 i delegert vedtak 1515/25 datert 08.12.2025. Det forutsettes at rekkefølgekravene er oppfylt innen 20.05.2026. Dato for ferdigstilling for tiltaket er 01.06.2026. **Vi gjør oppmerksom på at dersom tiltaket ikke er ferdigstilt innen denne datoen, er vi forpliktet til å vurdere pålegg om ferdigstilling jf. plan- og bygningsloven kapittel 32.**

Før ferdigattest gis, må det sendes inn ny gjennomføringsplan som stadfester at gjenstående arbeid er fullført og at tiltaket er i samsvar med tillatelsen.

Ved all videre kontakt i denne saken, vennligst referer til «Arkivsaksnummer 24/3631» og gbnr. 15/52.

Postadresse:
Postboks 1521
6025 ÅLESUND
E-post: postmottak@alesund.kommune.no

Telefon:
Sentralbord: 70 16 20 00
Direkte:

Nettside:
alesund.kommune.no
Organisasjonsnummer:
929 911 709

Ved å gå inn på lenken under kan du søke på arkivsaksnummer eller gbnr. og finne dokumentene som er registrert i saken.

<https://alesund.kommune.no/politikk/innsyn/>

Med hilsen
Emma Molnes
juridisk rådgiver
Plan og bygning

Dokumentet er elektronisk godkjent og har ingen signatur

Vedlegg:

7_Gjennomføringsplan_Gjennomføringsplan
Gbnr. 15/52 - Dispensasjonsvedtak - Vegsundbakken 39 A-C - Boligblokker



Attestert kopi av dok.nr. 2025/1529231/200
Attestingstidspunkt 2026-03-06 12:15

Melding til tinglysing

Det er ført en seksjonering i matrikkelen
Det er ført med brukstilfelle: Seksjonering

Rekvirent av tinglysing
Organisasjonsnr: 929911709
Navn: ÅLESUND KOMMUNE
Adresse: Postboks 1521, 6025 ÅLESUND

Rekvirent(er) av forretning
Fødselsdato/Orgnr: 933996751
Navn: H-GAARDEN AS
Bruksenhe: c/o Motregn AS, Langelandsvegen 17, 6010 ÅLESUND

Matrikkelenhet(er) som er seksjonert
Knr: 1508
Gnr: 15
Bnr: 52

Løppenummer for forretning: 614881769
Vedlegg: Ja

Matrikkelført
24 NOV 2025
ÅLESUND KOMMUNE
T. Rogn
RETT GJENPART BEKREFTES
Ålesund kommune
Kart og oppmåling
T. Rogn

Doknr.: 1529231 Tinglyst: 15.12.2025
STATENS KARTVERK

Knr	Gnr	Bnr	Fnr	Snr	Samlebrøk	Formålskode	Tilleggsareal bygning	Eksklusivt utareal
1508	15	52	0	1	114 / 1957	Boligseksjon	Ja	Nei
1508	15	52	0	2	70 / 1957	Boligseksjon	Ja	Nei
1508	15	52	0	3	94 / 1957	Boligseksjon	Ja	Nei
1508	15	52	0	4	74 / 1957	Boligseksjon	Ja	Nei
1508	15	52	0	5	100 / 1957	Boligseksjon	Ja	Nei
1508	15	52	0	6	100 / 1957	Boligseksjon	Ja	Nei
1508	15	52	0	7	67 / 1957	Boligseksjon	Ja	Nei
1508	15	52	0	8	110 / 1957	Boligseksjon	Ja	Nei
1508	15	52	0	9	114 / 1957	Boligseksjon	Ja	Nei
1508	15	52	0	10	70 / 1957	Boligseksjon	Ja	Nei
1508	15	52	0	11	94 / 1957	Boligseksjon	Ja	Nei
1508	15	52	0	12	74 / 1957	Boligseksjon	Ja	Nei
1508	15	52	0	13	98 / 1957	Boligseksjon	Ja	Nei
1508	15	52	0	14	98 / 1957	Boligseksjon	Ja	Nei
1508	15	52	0	15	64 / 1957	Boligseksjon	Ja	Nei
1508	15	52	0	16	111 / 1957	Boligseksjon	Ja	Nei
1508	15	52	0	17	152 / 1957	Boligseksjon	Ja	Nei
1508	15	52	0	18	75 / 1957	Boligseksjon	Ja	Nei
1508	15	52	0	19	101 / 1957	Boligseksjon	Ja	Nei

24.11.2025 11:13 Side 1 av 2



Melding til tinglysning

Knr	Gnr	Bnr	Fnr	Snr	Sameiebrøk	Formålskode	Tilleggsareal bygning	Eksklusivt utefareal
1508	15	52	0	20	155 / 1957	Boligseksjon	Ja	Nei
1508	15	52	0	21	1 / 1957	Næringsseksjon	Nei	Nei
1508	15	52	0	22	1 / 1957	Næringsseksjon	Nei	Nei
1508	15	52	0	23	1 / 1957	Næringsseksjon	Nei	Nei
1508	15	52	0	24	1 / 1957	Næringsseksjon	Nei	Nei
1508	15	52	0	25	1 / 1957	Næringsseksjon	Nei	Nei
1508	15	52	0	26	1 / 1957	Næringsseksjon	Nei	Nei
1508	15	52	0	27	1 / 1957	Næringsseksjon	Nei	Nei
1508	15	52	0	28	1 / 1957	Næringsseksjon	Nei	Nei
1508	15	52	0	29	1 / 1957	Næringsseksjon	Nei	Nei
1508	15	52	0	30	1 / 1957	Næringsseksjon	Nei	Nei
1508	15	52	0	31	1 / 1957	Næringsseksjon	Nei	Nei
1508	15	52	0	32	1 / 1957	Næringsseksjon	Nei	Nei
1508	15	52	0	33	1 / 1957	Næringsseksjon	Nei	Nei
1508	15	52	0	34	1 / 1957	Næringsseksjon	Nei	Nei
1508	15	52	0	35	1 / 1957	Næringsseksjon	Nei	Nei
1508	15	52	0	36	1 / 1957	Næringsseksjon	Nei	Nei
1508	15	52	0	37	1 / 1957	Næringsseksjon	Nei	Nei
1508	15	52	0	38	1 / 1957	Næringsseksjon	Nei	Nei
1508	15	52	0	39	1 / 1957	Næringsseksjon	Nei	Nei
1508	15	52	0	40	1 / 1957	Næringsseksjon	Nei	Nei
1508	15	52	0	41	1 / 1957	Næringsseksjon	Nei	Nei
1508	15	52	0	42	1 / 1957	Næringsseksjon	Nei	Nei

Melding til tinglysning er hjemlet i Matrikelloven § 24

MATRIKELFØRT
24 NOV 2025
ALESUND KOMMUNE

RETT GJENPART BEKREFTES
 Ålesund kommune
 Kart og oppmåling
T. Rogn

Side 2 av 2

24.11.2025 11:13



Søknad om seksjonering

Tinglysningsrekvirenten (kommunen)
Kommunen skal fylle ut dette feltet og sende skjemaet til Kartverket.

Kommunens navn <i>Ålesund</i>	Kommunens adresse <i>Postboks 1521, 6025 Ålesund</i>	Kontaktperson <i>Torbjørn Rogn</i>
----------------------------------	---------------------------------------------------------	---------------------------------------

1. Opplysninger om innsenderen
Feltet skal fylles ut av den som sender inn søknaden til kommunen. Dette kan være den som eier eiendommen (hjemmelshaveren), men også en advokat eller annen med fullmakt fra hjemmelshaveren(e).

Navn <i>H-GAARDEN AS</i>	Fødselsnr./Org.nr. <i>933 996 751</i>	E-postadresse <i>lisa.holand@obos.no</i>
Adresse <i>OBO5 v/Lisa Holand, Postboks 393 Alnabru</i>	Postnummer <i>0614</i>	Poststed <i>Oslo</i>
		Telefonnummer <i>48202882</i>

2. Opplysninger om eiendommen

Kommunenr. <i>1508</i>	Kommunens navn <i>Ålesund</i>	Gårdsnr. <i>15</i>	Bruksnr. <i>52</i>	Festenr.
---------------------------	----------------------------------	-----------------------	-----------------------	----------

3. Hvem eier/fester eiendommen? (Hjemmelshaver(e))

Fødselsnr./Org.nr. (11/9 siffer)	Navn	Eierandel (oppis som brøk)
<i>933 996 751</i>	<i>H-GAARDEN AS</i>	<i>1/1</i>

4. Søknad (ønsket oppdeling av eiendommen)
Eiendommen søkes oppdelt i eierseksjoner slik det fremgår av fordelingslisten nedenfor. Dersom eiendommen ønskes oppdelt i flere enn seksti seksjoner, må du fortsette utfyllingen på søknadens siste side.

S.nr	Formål	Seksjonens formål		Sameiebrøk (teller)		Tilleggsareal											
		Brøk (teller)	Tilleggsareal	S.nr	Formål	Brøk (teller)	Tilleggsareal										
1	B	114	B	13	B	98	B	25	N	1		37	N	1		49	
2	B	70	B	14	B	98	B	26	N	1		38	N	1		50	
3	B	94	B	15	B	64	B	27	N	1		39	N	1		51	
4	B	74	B	16	B	111	B	28	N	1		40	N	1		52	
5	B	100	B	17	B	152	B	29	N	1		41	N	1		53	
6	B	100	B	18	B	75	B	30	N	1		42	N	1		54	
7	B	67	B	19	B	101	B	31	N	1		43				55	
8	B	110	B	20	B	155	B	32	N	1		44				56	
9	B	114	B	21	N	1		33	N	1		45				57	
10	B	70	B	22	N	1		34	N	1		46				58	
11	B	94	B	23	N	1		35	N	1		47				59	
12	B	74	B	24	N	1		36	N	1		48				60	
Sum tellere:				1957		Nevner =		1957									

Dato *18.11.2025* | Innsenderens underskrift *Lisa Holand*

RETT GJENPART BEKREFTES
Ålesund kommune
Kart og oppmåling
T. Rogn

Side 1 av 4



Attestert kopi av dok.nr. 2025/1529231/200
Attesteringstidspunkt 2026-03-06 12:15

Side 4 av 16

5. Nødvendige dokumenter som skal tinglyses samtidig med seksjoneringen

Her skal søker kun gi opplysninger om dokumenter som er nødvendige for at seksjoneringen skal kunne tinglyses, for eksempel dokumenter som inneholder opplysninger om fordeling av opprinnelige sameieandeler.

6. Egenerklæring om at vilkårene i eierseksjonsloven er oppfylt

Hjemmelshaver(ne) erklærer at:

- a) hver seksjonseier har enerett til å bruke en bruksenhet
- b) hver bruksenhets hoveddel er en klart avgrenset og sammenhengende del av en bygning på eiendommen og har egen inngang fra fellesareal, fra naboeiendom eller fra egen tilleggsdel
- c) det er avsatt tilstrekkelig parkeringsareal til å sikre det antallet parkeringsplasser som følger av byggetillatelsen eller plangrunnlaget
- d) seksjoneringen omfatter alle bruksenhetene i eiendommen
- e) seksjoneringen omfatter bare én grunnleiendom, festegrunn eller anleggseiendom, eller at kommunen med samtykke fra Kartverket har gjort unntak fra vilkåret
- f) det er fastsatt om den enkelte seksjon skal brukes til boligformål eller annet formål, og bruksformålet er i samsvar med arealplanformålet, eller annen bruk det er gitt tillatelse til
- g) rammetillatelse eller igangsettingstillatelse er gitt dersom seksjoneringen gjelder planlagt bygning eller søknadpliktige tiltak i eksisterende bygg
- h) arealer som andre seksjonseiere trenger tilgang til, og arealer som etter plan- og bygningsloven er avsatt til felles uteoppholdsareal, seksjoneres til fellesareal
- i) det er fastsatt vedtekter.

Hjemmelshaver(ne) er kjent med at det er straffbart å avgi eller benytte uriktig erklæring, jf. straffeloven § 365

7. Egenerklæring om at lovens tilleggsvilkår for seksjonering til bolig er oppfylt

Hjemmelshaver(ne) erklærer at:

- Hver boligseksjon er en lovlig etablert boenhet etter plan- og bygningsloven og har kjøkken, bad og wc innenfor hoveddelen av bruksenheten og at bad og wc er i eget eller egne rom eller
- boligseksjonen skal brukes til fritidsbolig, eller
- alle boligene inngår i en samleseksjon bolig

RETT GJENPART BEKREFTES
Ålesund kommune
Kart og oppmåling
T. Rogne

Dato: 18.11.2025 | Innsenderens underskrift: Idar Moldestad

Fastsatt av Kommunal- og moderniseringsdepartementet med hjemmel i forskrift 17. desember 2017 om bruk av standardisert søknad om seksjonering

Side 2 av 4



Attestert kopi av dok.nr. 2025/1529231/200
Attesteringstidspunkt 2026-03-06 12:15

Side 5 av 16

8. Vedlegg som skal følge søknaden

- a) Situasjonsplan over eiendommen som tydelig angir eiendommens grenser, omrisset av bebyggelsen og grensene for eventuelle utendørs tilleggsdeler som skal inngå i bruksenhetene
- b) Plantegninger over etasjene i bygningen, inkludert kjeller og loft. På tegningene skal bruksenhetens arealer og avgrensinger, forslag til seksjonsnummer og bruken av de enkelte rom angis tydelig
- c) Sameiets vedtekter
- d) Rekvizisjon av oppmålingsforretning dersom noen av bruksenhetene har utendørs tilleggsareal
- e) Dokumentasjon på at boligseksjoner oppfyller kravene til å være selvstendige boenheter etter plan- og bygningsloven. Som regel vil slik dokumentasjon fremgå av tillatelse etter plan- og bygningsloven, men også opplysninger fra matrikkelen, tinglyste klausuler eller annet dokument kan tjene som dokumentasjon
- f) Samtykke fra rettighetshaver hvis det er tinglyst urådighetserklæring som går ut på at eiendommen ikke kan disponeres over uten samtykke fra rettighetshaver. Samtykket må være med original signatur
- g) Dersom det er flere hjemmelshavere til eiendommen som skal seksjoneres, skal skjemaet «Fordeling av sameieandeler ved seksjonering» vedlegges.

9. Innsendte plantegninger

Som hjemmelshaver(e) bekrefter jeg/vi at de vedlagte plantegningene stemmer overens med den faktiske planløsningen

10. Underskrifter

Sted og dato	Hjemmelshavers underskrift	Gjenta navn med blokkbokstaver
ÅLESUND / 18.11.2025	Idar Moldestad	IDAR MOLOSTAD
Ålesund / 18.11.2025	[Signature]	TROND SVINGØ

RETT GJENPART BEKREFTES

11. Kommunens saksbehandling

- a) Kommunen har utarbeidet og vedlagt matrikkelkart for utendørs tilleggsdeler
- b) Brev med orientering om vedtaket er sendt til Innsenderen (må krysses av)

Ålesund kommune

Kart og oppmåling

T. Rogne

12. Kommunen bekrefter at tillatelse til seksjonering er gitt for (må fylles ut):

Kommunenr. 1508	Kommunens navn Ålesund	Gårdsnr. 15	Bruksnr. 52	Festnr.
Dato 24/11-25	Underskrift Torbjørn Rogne	Stempel ÅLESUND KOMMUNE EIGEDOMSDATA OG OPPMÅLING		

Dato: 18.11.2025 | Innsenderens underskrift: Idar Moldestad

Fastsatt av Kommunal- og moderniseringsdepartementet med hjemmel i forskrift 17. desember 2017 om bruk av standardisert søknad om seksjonering

Side 3 av 4



Attestert kopi av dok.nr. 2025/1529231/200
Attestingstidspunkt 2026-03-06 12:15

Side 6 av 16

4. Søknad (ønsket oppdeling av eiendommen), fortsettelse.

Eiendommen søkes oppdelt i eierseksjoner slik det fremgår av fordelingslisten nedenfor

Seksjons-nummer	Seksjonens formål			Sameiebrøk (teller)			Tilleggsareal				
	Brøk (teller)	Tilleggs-areal	S.nr	Brøk (teller)	Tilleggs-areal	S.nr	Brøk (teller)	Tilleggs-areal	S.nr	Brøk (teller)	Tilleggs-areal
61			85			109			133		157
62			86			110			134		158
63			87			111			135		159
64			88			112			136		160
65			89			113			137		161
66			90			114			138		162
67			91			115			139		163
68			92			116			140		164
69			93			117			141		165
70			94			118			142		166
71			95			119			143		167
72			96			120			144		168
73			97			121			145		169
74			98			122			146		170
75			99			123			147		171
76			100			124			148		172
77			101			125			149		173
78			102			126			150		174
79			103			127			151		175
80			104			128			152		176
81			105			129			153		177
82			106			130			154		178
83			107			131			155		179
84			108			132			156		180
Sum tellere: 1956			Nevner = 1956								

Dato: 18.11.2025 | Innsenderens underskrift: *Idar Melhøvd*

RETT GJENPART BEKREFTES
Ålesund kommune
Kart og oppmåling
T. Rogne

Fastsatt av Kommunal- og moderniseringsdepartementet med hjemmel i forskrift 17. desember 2017 om bruk av standardisert søknad om seksjonering



Attestert kopi av dok.nr. 2025/1529231/200
Attestingstidspunkt 2026-03-06 12:15

Side 7 av 16



Senterposisjon: 54977.7, 6952499.58
Koordinatsystem: EPSG:25833
Utskriftsdato: 18.11.2025



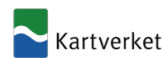

Attestert kopi av dok.nr. 2025/1529231/200
Attestingstidspunkt 2026-03-06 12:15

Side 8 av 16

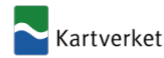
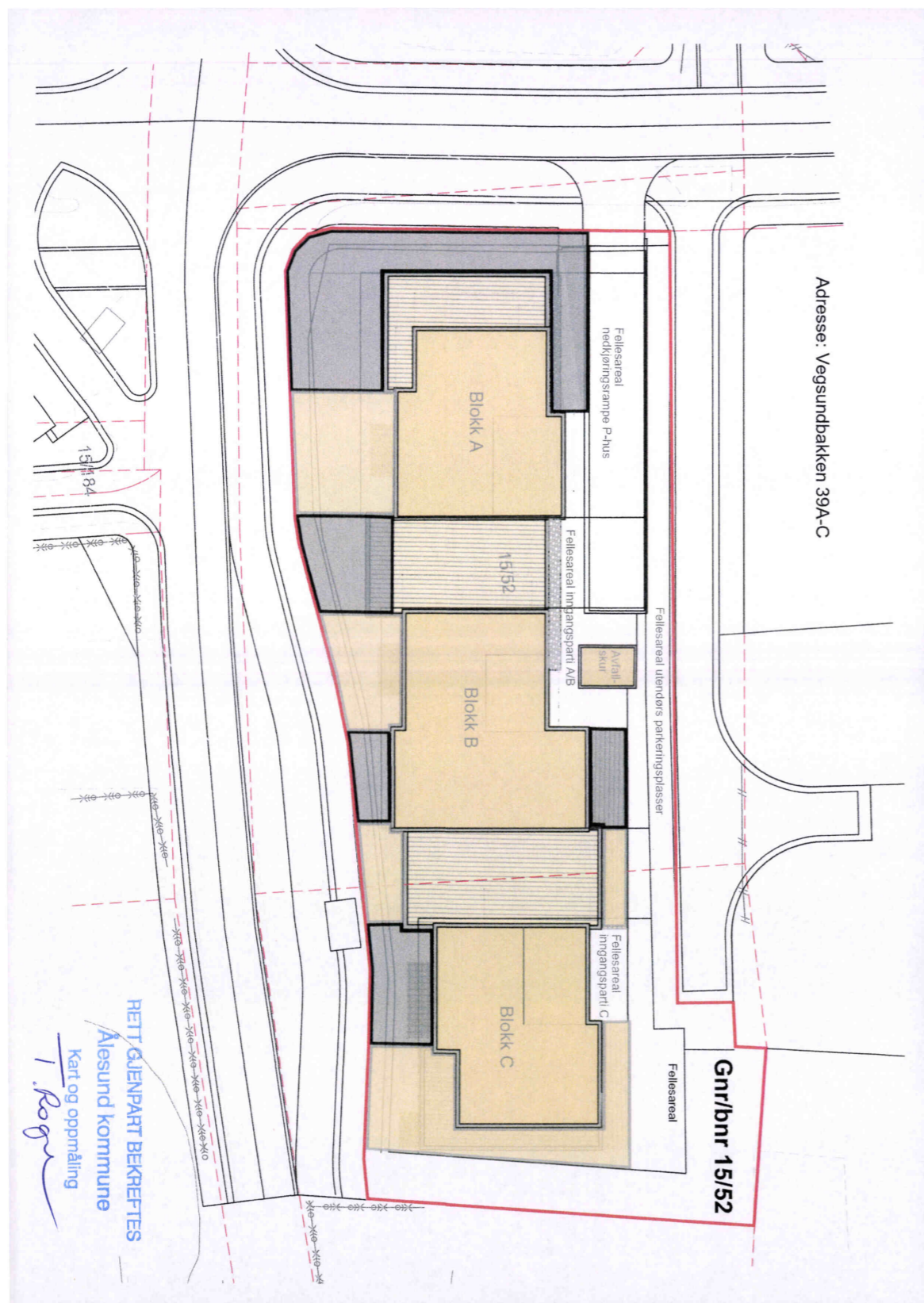

Attestert kopi av dok.nr. 2025/1529231/200
Attestingstidspunkt 2026-03-06 12:15

Side 9 av 16



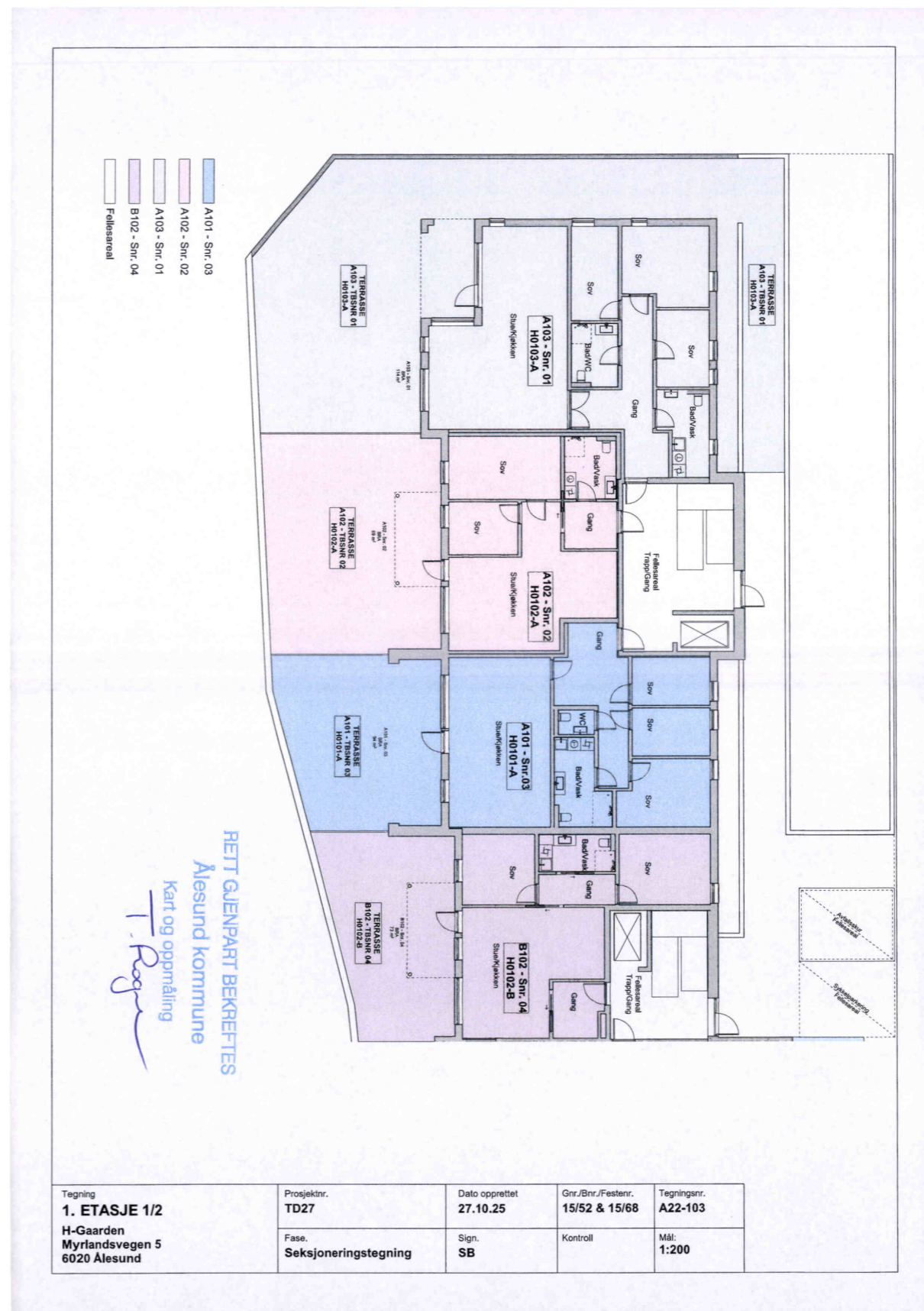

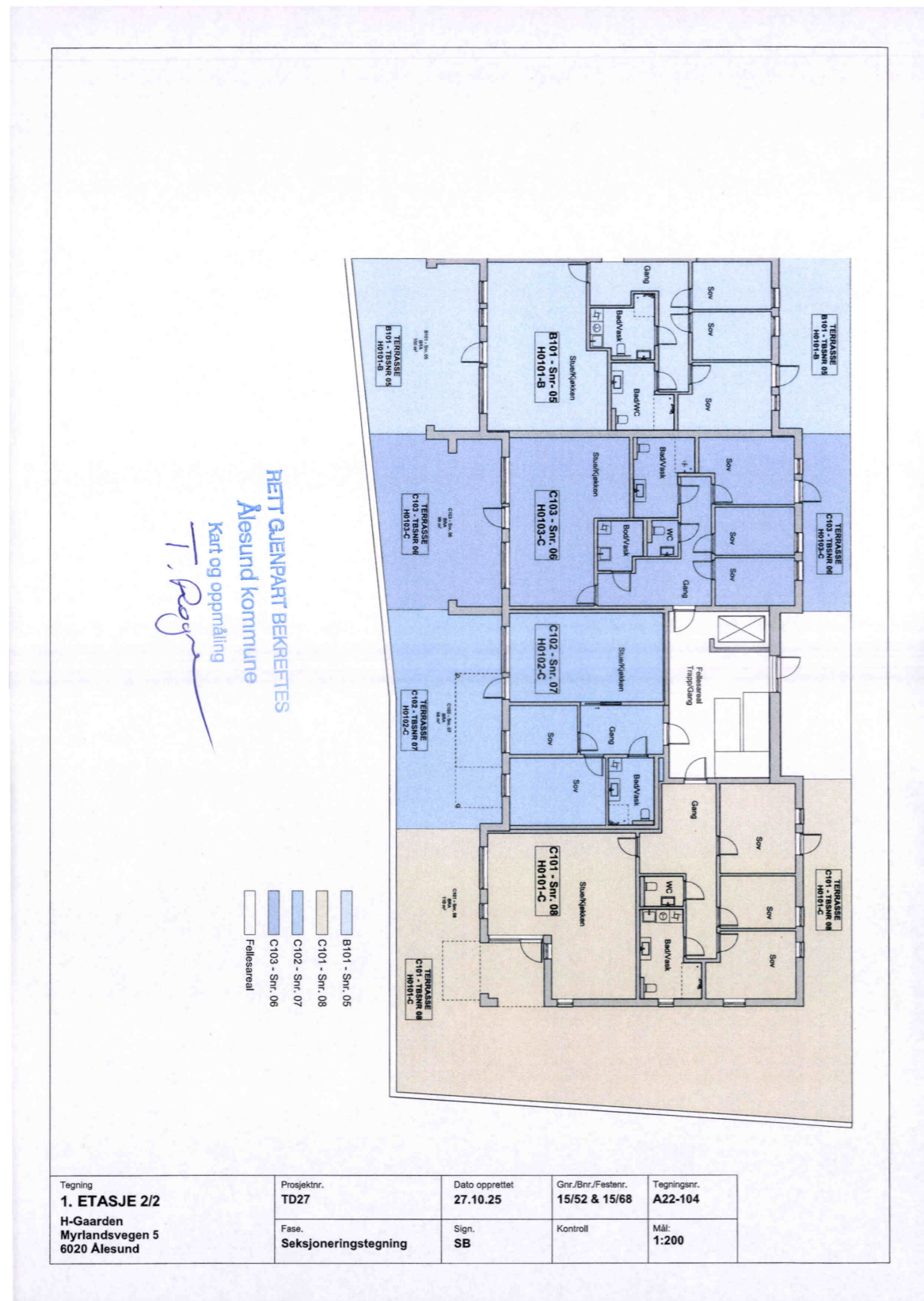





Boligkjøperforsikring

Med vår boligkjøperforsikring får du en rettshjelpsforsikring som dekker juridisk bistand i eventuelle reklamasjonssaker mot selger. Med boligkjøperforsikring er du i trygge hender dersom du oppdager feil eller mangler ved boligen du har kjøpt.

Hvis boligen du har kjøpt har feil eller mangler du ikke ble gjort kjent med av selger eller megler, kan det være både frustrerende, tidkrevende og kostbart. Gjennom vår boligkjøperforsikring får du tilgang på hjelp fra advokater, saksbehandlere og jurister som er spesialiserte på eiendomskjøp. Forsikringen løper i 5 år etter overtakelsen, og dekker egne og eventuelle idømte saksomkostninger.

Kostnader for reparasjon av eventuelle feil eller mangler dekkes ikke av boligkjøperforsikringen. Slike kostnader vil man kunne kreve dekket av selger dersom eiendommen er mangelfull etter avhendingsloven. Skjulte feil, tilbakeholdte opplysninger og/eller mangelfulle/uriktige opplysninger gir grunnlag for henvendelse. Våre saksbehandlere vil da vurdere det rettslige grunnlaget basert på informasjonen som er mottatt.

Fordeler

Du trenger ikke betale saksomkostninger. En boligkjøperforsikrings hovedfunksjon er å dekke eventuelle saksomkostninger knyttet til en klage på boligkjøpet. Dette inkluderer kostnader til advokat og eventuelle rapporter som må utføres. Forsikringen dekker beløpet enten du taper eller vinner.

Forsikringen har ikke et tak

Mens en vanlig innbo- og husforsikring vanligvis har et tak på rundt kr 100 000 og en egenandel på ca. 20 %, så trenger du med boligkjøperforsikring ikke å bekymre deg for beløpet på saksomkostningene. Dette dekkes av forsikringsselskapet uansett hvor høyt det blir.

Den gir deg en ekstra trygghet

Er du bekymret for at du kanskje kan komme i konflikt med boligselger og at du ikke har råd eller lyst til å dekke saksomkostnader, kan det være betryggende å kjøpe en boligkjøperforsikring. Selger har i de fleste tilfeller tilgang til profesjonell hjelp, da bør du som kjøper av bolig også ha det.



Hva koster forsikringen?

Forsikringspremien trekkes i oppgjøret.

Borettslagseiendom: kr 8 900

Seksjonert eiendom/
aksjebolig: kr 12 900

Enebolig/fritid/tomt: kr 17 900

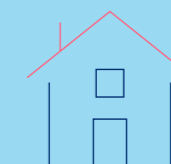

soderbergpartners.no/eiendom

Tilbehør og løsøre

I henhold til Avhendingsloven § 3-4 skal eiendommen, når annet ikke er avtalt, overdras med innredninger og utstyr som etter lov, forskrift eller annet offentlig vedtak skal følge med. Det samme gjelder varig innredning og utstyr som enten er fastmontert eller er særskilt tilpasset bygningen, jf. Avhendingsloven § 3-5. Loven inneholder ingen detaljert oversikt over hva som omfattes av «innredning og utstyr», og over hva som skal regnes som «fastmontert eller særskilt tilpasset».

Partene kan fritt avtale hva som skal følge med eiendommen ved salg. Bransjens liste over løsøre og tilbehør som skal følge med eiendommen, er en del av avtalen mellom kjøper og selger dersom ikke annet er opplyst i salgsoppgaven, kjøper har tatt forbehold i bud eller avtale på annen måte er inngått. Der intet annet er avtalt, vil løsøre og tilbehør medfølge slik dette fremkommer av avhl. § 3-4 og § 3-5 og denne oversikt.

Produkter og installasjoner som medfølger overdras uten noen form for garanti, utover eventuell gjenværende leverandørgaranti.

Dersom det er noe i nedenstående liste som ikke finnes på eiendommen, vil det heller ikke medfølge.

1. HVITEVARER medfølger der dette er spesielt angitt i salgsoppgaven.
2. HELDEKKENDE TEPPER følger med uansett festemåte.
3. VARMEKILDER, slik som ovner, kaminer, peiser, varmpumper og panelovner, følger med uansett festemåte. Frittstående biopeiser/ varmeovner og terrassevarmere medfølger ikke. Det følger ikke med varmekilder i rom som ikke har vegg- eller fastmonterte varmekilder på visning.
4. TV, RADIO OG MUSIKKANLEGG. TV-antennene og fellesanlegg for TV, herunder parabolantenne, og tuner/dekoder/tv-boks medfølger der dette eies av selger. Veggmontert TV/flatskjerm med tilhørende festeordning samt musikkanlegg følger ikke med (se også punkt 12).
5. BADEROMSINNREDNING/UTSTYR. Badekar, dusjkabinett, dusjvegger, alle fastmonterte speil og hyller, fastmonterte glass- og håndkleholdere, herunder håndklevarmere samt baderomsinnredning, medfølger.
6. GARDEROBESKAP medfølger, selv om disse er løse. Fastmonterte garderobehyller og knagger medfølger. Innredning i garderobeskap, for eksempel løse eller fastmonterte trådkurver, hyller, stenger og lignende, medfølger.
7. KJØKKENINNREDNING medfølger, herunder også åpne, fastmonterte hyller og løs eller fastmontert kjøkkenøy.
8. MARKISER, PERSIENNER og annen type innvendig og utvendig solskjerming, gardinoppheng, lamellgardiner og liftgardiner medfølger.
9. AVTREKKSVENTILASJONER av alle slag, samt fastmonterte aircondition/ventilasjonsanlegg, medfølger.
10. SENTRALSTØVSUGER medfølger med komplett anlegg, herunder slange, munnstykke mm.
11. LYSKILDER. Kupler, lysstoffarmatur, fastmonterte «spotlights», oppheng og skinner med spotlights samt utelys og hagebelysning medfølger. Vegglamper, krokhengete lamper, lysekroner, prismelamper og lignende som er koblet til sukkerbit eller stikkontakt følger likevel ikke med.
12. INSTALLERTE SMARTHUSLØSNINGER med sentral som styrer lys, varme, lyd o.l., samt tilhørende trådløse enheter som brytere, sensorer, kameraer, integrerte høyttalere el. medfølger. Enkle lysstyringssystem f.eks. med en sentral som kun styrer lyspærer eller smartpærer montert i sokkel medfølger likevel ikke.
13. UTVENDIGE SØPPELKASSER og eventuelt holder/hus til disse medfølger.
14. POSTKASSE medfølger.
15. UTENDØRS INNRETNINGER slik som flaggstang, fastmontert tørkestativ, samt andre faste uterangementer som f.eks. badestamp, boblekar/jacuzzi og liknende utendørs kar, lekestue, lekestativ, utepeis, fastmontert trommel til vannslange, medfølger. Guidekabel/ avgrensingskabel til robotgressklipper medfølger, men robotgressklipper og ladestasjon for denne medfølger ikke.
16. FASTMONTERT VEGGLADER/LADESTASJON TIL EL-BIL medfølger uavhengig av hvor laderen er montert.
17. SOLCELLEANLEGG med tilhørende teknisk infrastruktur medfølger.
18. GASSBEHOLDER til gasskomfyr og gasspeis medfølger.
19. BRANNSTIGE, BRANNTAU, feiestige og lignende medfølger der dette er påbudt. Løse stiger medfølger ikke.
20. BRANNSLUKNINGSAPPARAT, BRANNSLANGE og RØYKVARSLER medfølger der dette er påbudt. Det er eier og brukers plikt til å se til at utstyret forefinnes på enhver eiendom. Hvis annet ikke er uttrykkelig avtalt, skal dette derfor alltid følge med ved salg av eiendom.
21. SAMTLIGE NØKLER til eiendommen som selger er i besittelse av skal overleveres kjøper på overtakelsen, herunder nøkler til eventuelle boder, uthus, garasjeportåpner e.l. Låses boder, uthus e.l. med hengelås, skal lås og nøkler til disse medfølge.
22. GARASJEHYLLER, bodhyller, lagringshyller og oppheng til bildekk medfølger såfremt de er fastmontert.
23. Planter, busker og trær som er plantet på tomten, eller fastmonterte kasser og lignende er en del av eiendommen og medfølger i handelen.

Oversikten er utarbeidet av Norges Eiendomsmeglerforbund, Eiendom Norge og Advokatforeningens Eiendomsmeglingsgruppe, og er gjeldende fra 1. januar 2020.

Bud og budgivning

Fra 1. januar 2014 må alle bud og budforhøyelser som inngis til megler være skriftlig. Budgiver må legitimere seg overfor megler ved inngivelse av første bud, og bud skal være signert.

Å gi bud på eiendom som er for salg gjennom Proaktiv Eiendomsmegling gjøres via vår budgivningsplattform (bud-knapp) på eiendommens nettannonse på proaktiv.no eller finn.no.

Velges denne løsningen, oppfylles kravet til skriftlighet, signatur og legitimasjon av budgiver enten ved å benytte BankID (anbefales) eller ved å legge inn bilde av legitimasjon og signatur manuelt i løsningen.

Du mottar en SMS-kvittering (skriftlig mottaksbekreftelse) når ditt bud er registrert. Budgiver som ikke mottar bekreftelse etter å ha lagt inn bud, må snarest kontakte megler per telefon eller på annen måte.

Interessenter som ikke har anledning til å inngi bud via nettbasert budgivningsplattform, kan sende bud:

- Ved å innlevere utfylt og signert budskjema med kopi av legitimasjon til meglers kontor.

- På sms med vedlagt bilde av legitimasjon og bilde av signatur.

- På e-post med vedlagt bilde av legitimasjon og bilde av signatur.

Det advares mot å sende kopi av bankkort elektronisk.

Senere budforhøyelser kan inngis via den samme budgivningsplattformen (bud-knapp) som du finner på nettannonse, SMS ved å svare på tidligere mottatt sms-kvittering eller e-post til megleren for oppdraget. Kravet til signatur og legitimasjon gjelder kun det første budet.

Bud, som ikke er skriftlig eller som mangler enten budgivers signatur eller kopi av legitimasjon, samt bud som har kortere akseptfrist enn til kl. 12.00 dagen etter siste annonserte visning, vil, som hovedregel, ikke kunne formidles videre av megler.

Dersom akseptfrist ikke er angitt gjelder budet til kl. 15:00 første virkedag etter innlevering/siste annonserte visning.

Et bud er bindende for budgiver når budet er kommet til selgers kunnskap. Selger står fritt til å akseptere eller forkaste ethvert bud, og er derfor ikke forpliktet til å akseptere det høyeste budet på eiendommen.

Megler skal, i den grad det er nødvendig og mulig, informere de involverte i budrunden skriftlig om status i budgivningen. Megler er forpliktet til å legge til rette for en forsvarlig avvikling av budrunden. For at budene skal kunne bli behandlet og videreformidlet skriftlig til alle involverte parter, herunder

til selger for vurdering, må ethvert bud ha en tilstrekkelig lang akseptfrist. Selger må skriftlig akseptere budet før megler kan formidle budaksept til budgiver. Formidling av selgers aksept til budgiver må gjøres innen akseptfristens utløp.

Bud bør ha akseptfrist på minimum 30 minutter fra budet inngis.

Selger og kjøper har krav på å få utlevert kopi av budjournalen straks etter at handel er kommet i stand. Alle som har inngitt bud på eiendommen kan på forespørsel få en kopi av anonymisert budjournal etter at budrunden er avsluttet.

For øvrig vises til det «Forbrukerinformasjon om budgivning», som også er en del av salgsoppgaven

Budskjema

FOR EIENDOMMEN:

Vegsundbakken 39A, 6020 ÅLESUND. Gnr. 15, bnr. 52, snr. 15 i H-Gaarden Sameie, oppdragsnr.: 1400260033
Megler: Jon Kristian Røsok, mobil: 91738352, e-post: jon@proaktiv.no

UNDERTEGNEDE GIR HERVED FØLGENDE BUD PÅ OVENNEVNT EIIDOM :

Kjøpesum kr: _____

Beløp med bokstaver kr: _____

+ omkostninger og evt. andel fellesgjeld iht. opplysninger i salgsoppgave.

Nærværende bud er bindende for undertegnede frem til og med den: _____ kl.: _____

Dersom annet ikke er angitt gjelder budet til kl. 15:00 første virkedag etter siste annonserte visning. I forbrukerforhold vil bud med kortere akseptfrist enn til kl. 12:00 første virkedag etter siste annonserte visning ikke bli videreformidlet til selger.

Eventuelle forbehold: _____

Undertegnede er kjent med at selger står fritt til å godta eller forkaste ethvert bud. Budgiver er kjent med forbrukerinformasjon om budgivning, som er en del av salgsoppgaven, og de forpliktelser budgiver påtar seg. Budgiver bekrefter å ha lest komplett salgsoppgave med alle vedlegg. Budet er bindende for budgiver når det er kommet til selgers kunnskap. Handelen er juridisk bindende for begge parter når selger har akseptert muntlig eller skriftlig, innenfor fristen. Undertegnede er kjent med at bud og budlogg vil bli fremlagt for kjøper ref. regler for budgivning. Ved flere budgivere gis gjensidig fullmakt til, hver for seg, å forhøye bud, motta aksept og/eller forestå alt i.f.m. budgivningen. Dersom bud sendes megler etter kontortid, må budgiver selv sørge for å gi megler beskjed per telefon i tillegg.

Ønsket overtagelsesdato: _____

Budet baseres på opplysninger og salgsvilkår som fremkommer av salgsoppgave datert: _____

KJØPET VIL BLI FINANSIERT SLIK:

Låneinstitusjon: _____ Referanse og tlf.nr.: _____ kr _____

Egenkapital: _____ kr _____

Totalt: _____ kr _____

BUDGIVERE:

Navn: _____

Navn: _____

Fødselsdato: _____

Fødselsdato: _____

Adr.: _____

Adr.: _____

Postnr.: _____ Sted: _____

Postnr.: _____ Sted: _____

Tlf.arb.: _____ Tlf.privat: _____

Tlf.arb.: _____ Tlf.privat: _____

E-post: _____ Arb.: _____

E-post: _____ Arb.: _____

Dato: _____ Sign.: _____

Dato: _____ Sign.: _____

LEGITIMASJON

LEGITIMASJON

Forbrukerinformasjon om budgivning

Sist oppdatert med virkning fra 1. juli 2025, i forbindelse med ikrafttredelse av endringer i eiendomsmeglingsloven.



Informasjonen er utarbeidet av Forbrukerrådet, Advokatforeningen ved Lovutvalget for eiendomsmegling, Eiendom Norge og Norges Eiendomsmeglerforbund, på grunnlag av bl.a. eiendomsmeglingsloven § 6-8.

Nedenfor gis en oversikt over de retningslinjer som anbefales ved budgivning på eiendommen. Avslutningsvis gis også en kort oversikt over de viktigste rettsreglene tilknyttet budgivning.

Før det legges inn bud på eiendommen oppfordres budgiver til å sette seg inn i all relevant informasjon om eiendommen, herunder salgsoppgave og tilstandsrapport.

GJENNOMFØRING AV BUDGIVNING:

1. Alle bud skal inngis skriftlig til megler, som formidler disse videre til selger. Med skriftlige bud menes også elektroniske meldinger som e-post og SMS når informasjonen i disse er tilgjengelig også for ettertiden. Kravet til skriftlighet gjelder også budforhøyelser, og motbud (bud fra selger), aksept eller avslag fra selger. Før formidling av bud til selger skal megler innhente gyldig legitimasjon og signatur fra budgiver. Kravet til legitimasjon og signatur er oppfylt for budgivere som benytter e-signatur som f.eks. BankID eller MiniID.

2. Et bud bør inneholde eiendommens adresse (eventuelt gnr/bnr), kjøpesum, budgivers kontaktinformasjon, finansieringsplan, akseptfrist, overtakelsesdato og eventuelle forbehold som for eksempel usikker finansiering, salg av nåværende bolig ol. Normalt vil ikke et bud med forbehold bli akseptert før forbeholdet er avklart. Konferer gjerne med megler før bud inngis.

3. Megler skal legge til rette for en forsvarlig avvikling av budrunden. I forbrukerforhold (dvs. der selger er forbruker) skal megleren ikke formidle bud med kortere akseptfrist enn kl. 12:00 første virkedag etter siste annonserte visning. Etter denne fristen bør budgiver ikke sette en kortere akseptfrist enn at megler har mulighet til, så langt det er nødvendig, å orientere selger, budgivere og øvrige interessenter om bud og forbehold. Dersom bud inngis med en frist som åpenbart er for kort til at megleren kan avvikle budrunden på en forsvarlig måte som sikrer selger og interessenter et tilstrekkelig grunnlag

for sine handlingsvalg, vil megler fraråde budgiver å stille slik frist.

4. Megler skal ikke formidle bud med forbehold om at budet eller forbehold i budet skal holdes skjult (hemmelig) for andre budgivere og interessenter.

5. Megleren vil uoppfordret gi sin vurdering av det enkelte bud overfor selger, når budet er gitt innenfor fristene i punkt 3.

6. Megleren skal, så langt det er nødvendig og mulig, holde budgiverne skriftlig orientert om mottatte bud, herunder budets størrelse, forbehold og akseptfrist. Megler skal så snart som mulig bekrefte skriftlig overfor budgivere at budene deres er mottatt. For øvrig vil megler, på forespørsel fra andre, opplyse om aktuelle bud på eiendommen, herunder relevante forbehold.

7. Kopi av budjournal skal gis til kjøper og selger uten ugrunnet opphold etter at handel er kommet i stand. Dersom det er viktig for budgiver å bevare sin anonymitet, bør budet formidles gjennom fullmektig.

8. Etter at handel har kommet i stand, eller dersom en budrunde avsluttes uten at handel er kommet i stand, kan en budgiver kreve kopi av budjournalen i anonymisert form.

VIKTIGE AVTALERETTSLIGE FORHOLD:

1. Det eksisterer ingen angrerett ved salg/kjøp av fast eiendom.

2. Når et bud er inngitt til megler og innholdet i budet er formidlet til selger (slik at selger har fått kunnskap om budet), kan budet ikke kalles tilbake. Budet er da bindende for budgiver frem til akseptfristens utløp, med mindre budet før denne tid avslås av selger eller budgiver får melding om at eiendommen er solgt til en annen. Man bør derfor ikke gi bud på flere eiendommer samtidig dersom man ikke ønsker å kjøpe flere enn en eiendom.

3. Selger står fritt til å forkaste eller akseptere ethvert bud, og er for eksempel ikke forpliktet til å akseptere høyeste bud.

4. Når en aksept av et bud har kommet frem til budgiver innen akseptfristens utløp er det inngått en bindende avtale.

5. Husk at et eventuelt bud fra selger til kjøper (såkalte «motbud»), avtalerettslig er et bindende tilbud som medfører at det foreligger en avtale om salg av eiendommen dersom budet i rett tid aksepteres av kjøper.



proaktiv.no



Jon Kristian Røsk

Daglig leder / Eiendomsmegler
917 38 352
jon@proaktiv.no

PROAKTIV

Ålesund Bolig og Prosjektmeistring AS

Løvenvoldgata 7 , 6002 Ålesund, 917 38 352, jon@proaktiv.no