

PROAKTIV



BEKKASINVEIEN 23



Våre kontorer

TRØNDELAG

• Trondheim

Bassengbakken 4,
7069 Trondheim
Tlf.: 73 99 22 55
trondheim.sentrum@proaktiv.no

• Heimdal

Søbstadveien 1, 7088 Heimdal
Tlf.: 72 59 92 40
heimdal@proaktiv.no

• Moholt

Brøsetveien 168,
7069 Trondheim
Tlf.: 73 20 26 50
moholt@proaktiv.no

MØRE OG ROMSDAL

• Ålesund

Løvenvoldgata 7, 6002 Ålesund
Tlf.: 91 73 83 52
jon@proaktiv.no

VESTLAND

• Småstrandgt.

Småstrandgaten 6, 5014 Bergen
Tlf.: 55 36 40 40
proaktiv.bergen@proaktiv.no

• Sandviken

Chr. Michelsensgt. 5A, 5012 Bergen
Tlf.: 55 30 32 00
sandviken@proaktiv.no

• Voss

Vangsgata 16, 5700 Voss
Tlf.: 56 52 19 50
voss@proaktiv.no

ROGALAND

• Haugesund

Haraldsgata 139, 5527 Haugesund
Tlf.: 90 84 36 56
haugesund@proaktiv.no

• Stavanger

Løkkeveien 52, 4008 Stavanger
Tlf.: 51 52 75 75
stavanger@proaktiv.no

• Sandnes

Langgata 3, 4306 Sandnes
Tlf.: 51 66 88 00
sandnes@proaktiv.no

• Sola

Solakrossen 13, 4050 Sola
Tlf.: 98 08 94 03
sola@proaktiv.no

• Jæren

Torgvegen 2, 4350 Kleppe
Tlf.: 51 48 22 00
jaeren@proaktiv.no

AGDER

• Kristiansand

Fjellgata 4, 4612 Kristiansand
Tlf.: 45 90 91 00
kristiansand@proaktiv.no

OSLO

• Briskeby

Løvenskioldsgt. 23, 0260 Oslo
Tlf.: 22 44 24 00
briskeby@proaktiv.no

AKERSHUS

• Lørenskog

Rådmann Paulsens gate 28
1461 Lørenskog
Tlf.: 67 90 40 10
lorenskog@proaktiv.no

• Lillestrøm

Storgata 5A, 2001 Lillestrøm
Tlf.: 63 80 59 90
lillestrom@proaktiv.no

BUSKERUD

• Drammen, Lier & Holmestrand

Albums gate 15, 3016 Drammen
Tlf.: 97 74 42 47
drammen.lier@proaktiv.no

ØSTFOLD

• Sarpsborg

Torggata 8, 1707 Sarpsborg
Tlf.: 69 12 60 60
borg@proaktiv.no

TELEMARK

• Skien

Prinsessegata 14, 3724 Skien
Tlf.: 35 53 05 50
skien@proaktiv.no



SANDVED

Familievennlig bolig med 4 soverom, frodig hage og gode solforhold i populært nabolag.

NØKKEL- INFORMASJON



Adresse: Bekkasinveien 23, 4318
SANDNES

Gnr./Bnr.: Gnr. 40, bnr. 76, i SANDNES
kommune

Prisantydning: 5.950.000,-

Omkostninger: 149.840,-

Totalpris: 6.099.840,-

Kommunale avgifter: 17.029,-

Boligtype: Enebolig

Byggeår: 1952

Rom/soverom: 5/4

BRA: 184 m²

BRA-i: 168 m²

Garasje/Parkering: Det er parkering i
tilliggende carport med elbillader, samt
biloppstillingsplasser på steinlagt-/asfaltert
gårdsplass. Øvrig parkering etter områdets
gjeldende bestemmelser.

Tomt: 520.5 m²

Energimerke: Energiklasse: E

INNHold

2	5	6	10
Nøkkelinformasjon	Kontorets side	Nærområdet	Informasjon om boligen
12	28	30	35
Boligen i bilder	Plantegninger	Kjerneinformasjon	Vedlegg
97			
Budskjema			

«ALT SOM ER VERDT Å GJØRE,
ER VERDT Å GJØRES BRA.»

Lord Philip Chesterfield



«Verdifulle kunder
fortjener verdifull
rådgivning.»



Proaktiv Stavanger

Beliggenhet
Stavanger sentrum

Stavanger
Løkkeveien 52, 4008 Stavanger

Tlf.: 51 52 75 75

E-post:
stavanger@proaktiveiendom.no

PROAKTIV Eiendomsmegling Stavanger

Hovedgrunnen til at vi startet opp Proaktiv eiendomsmegling i Stavanger var å tilby markedet i Rogaland eiendomsmegling i ny drakt, med helt nye metoder - alt til det beste for kunden!.

Å finne den rette kjøperen til din bolig er en lang prosess som består av mange trinn. Alt vi foretar oss, fra vi først besiktiger boligen til kontrakt med ny eier signeres, er nøye gjennomtenkt. Slik unngår vi at tilfeldighetene får spillerom. Men som i sjakk varierer plan og trekk fra oppdrag til oppdrag, fordi ingen boliger og ingen boligkjøpere er like. Der kommer vår erfaring og engasjement til sin rett.

Verdifulle kunder fortjener verdifull rådgivning

Alle jobber for å skape et så godt resultat for våre kunder som overhode mulig. Kvaliteten i de rådene vi gir, det materiellet vi produserer i forbindelse med presentasjon av våre eiendommer og den motivasjonen vi har i vårt daglige virke, vil være avgjørende for et godt resultat.

Vi tror at den beste meglingen gir det beste resultatet - hver gang. Ikke fordi vi presser interessenter til å betale mer, men fordi vi tilstreber å finne den helt riktige kjøperen til rett eiendom. Velkommen til oss!



SANDVED

Kommune: SANDNES

Med en ny bolig følger en ny beliggenhet. Du kjøper på mange måter hva området rundt har å by på. Butikker, turområder, avstand til skoler og barnehager, eller studiesteder og kulturelle scener. Bor du riktig - har du det bedre.

Beliggenhet

Boligen har en attraktiv beliggenhet i et rolig og barnevennlig område på Sandved. Her bor du trygt med kort vei til skoler, barnehager, turområder, idrettsanlegg og kollektivtransport. Rett over veien finner du en populær lekeplass med sykkelbane.

Området byr på gode aktivitetsmuligheter med Sandneshallen og Sandnes idrettspark i nærheten, samt flotte turområder i Sandvedparken og Melshei. Her er det noe for hele familien - året rundt.

Dagligvarebutikker som Rema 1000, Meny og Joker ligger like i nærheten, hvor Joker er søndagsåpen og tilbyr Post i Butikk samt levering og henting via PostNord og DHL.

Sandnes sentrum med butikker, serveringssteder og kulturtilbud er kun en kort tur unna, og Kvadrat kjøpesenter er også lett



OFFENTLIG TRANSPORT

🚶 Bekkasinveien Linje 62	3 min 0.3 km
🚶 Skeiane stasjon Linje L5	22 min 1.9 km
✈ Stavanger Sola	17 min
🚶 Stavanger stasjon Linje F5, L5	17 min 15.7 km

DAGLIGVARE

Helgø Meny Sandved PostNord	7 min 0.6 km
Rema 1000 Sandved PostNord	14 min 1.2 km

VARER/TJENESTER

📦 Bruelandsenteret	20 min
🏪 Vitusapotek Sandve	7 min

SPORT

⚽ Bekkasinveien balløkke Ballspill	0 km
⚽ Sandved Idrettsanlegg Fotball	1 min 0.1 km
🏊 EVO Sandnes	20 min
🏊 SATS Sandnes	6 min

LADEPUNKT FOR EL-BIL

🚗 IONITY Sandnesporten	16 min
------------------------	--------

«Verdifulle kunder fortjener verdifull rådgivning.»



Nabolaget ditt!

Stedet du bor blir en del av deg



tilgjengelig.

Det er gangavstand til Sandved barneskole og kort vei til Skeiene ungdomsskole, samt flere barnehager i området. Nærmeste bussholdeplass ligger kun ca. 230 meter fra boligen.

Bebyggelse

Eiendommen er beliggende i etablert boligområde i hovedsakelig bestående av variert boligbebyggelse som

Et innblikk i ditt nye nærområde og hva det har å by på.
Passer det dine ønsker og behov?

eneboliger, rekkehus og leilighetsbygg.

Adkomst

Se kartfunksjonen i boligannonse eller på eiendommens hjemmeside for veibeskrivelse. Ved å trykke på kartet får du enkelt tilgang til en spesifisert reiserute fra ønsket startdestinasjon til den aktuelle boligen. Det vil bli skiltet med Proaktivs visningsskilt under annonserte visninger.



SKOLER

Sandved skole (1-7 kl.) 711 elever, 45 klasser	7 min 0.6 km
Stangeland skole (1-7 kl.) 500 elever, 27 klasser	20 min 1.7 km
Trones skole (1-7 kl.) 408 elever, 33 klasser	5 min 2.1 km
Skeiane ungdomsskole (8-10 kl.) 513 elever, 36 klasser	9 min 0.8 km
WANG Ung Sandnes (8-10 kl.) 180 elever, 6 klasser	6 min 2.4 km
Akademiet vgs. Sandnes 286 elever	21 min 1.9 km
Sandnes videregående skole 588 elever, 21 klasser	6 min 2.2 km

BARNEHAGER

Stangelandsforen barnehage (1-5 år) 61 barn	6 min 0.5 km
Sandvedhaugen barnehage (1-5 år) 189 barn	6 min 0.5 km
Sandved barnehage (1-5 år) 61 barn	7 min 0.6 km



BOLIGMASSE

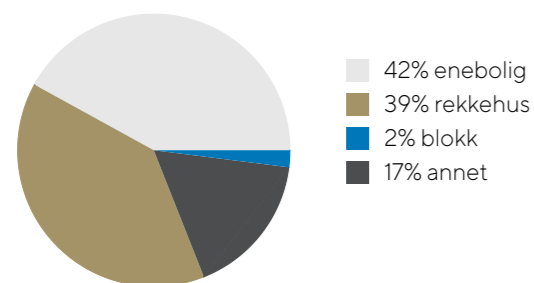

VELKOMMEN TIL BEKKASINVEIEN 23

Vi starter utendørs – boligen har uteplass og det er pent opparbeidede fellesarealer.



konstruksjon

- Våtrom > Kjeller > Bad > Ventilasjon
- Våtrom > Kjeller > Vaskerom > Overflater Gulv
- Våtrom > Kjeller > Vaskerom > Ventilasjon

HELSE, MILJØ OG SIKKERHET

- Åpninger i rekkverk er større enn dagens forskriftskrav til rekkverk i innvendige trapper.
- Det er avvik i rømningsveier.
- Det er ikke foretatt radonmålinger, og bygget er heller ikke utført med radonsperre
- Kjeller som benyttes til rom for varig opphold mangler tilfredsstillende rømningsvei.
- Spiler i trapp mellom 1. etasje og loft har for store åpninger og er i tillegg underdimensjonert.

Bygningssakskyndig

Henning Bergevik (befaringsdato: Onsdag, 18. mars 2026)

Parkering

Det er parkering i tilliggende carport med elbillader, samt biloppstillingsplasser på steinlagt-/asfaltert gårds plass. Øvrig parkering etter områdets gjeldende bestemmelser.

Tomtestørrelse

520 m²

Beskrivelse av tomt

Eiendommen ligger i trygge og usjenerte omgivelser, og har flotte uteområder med gode solforhold. Tomten på ca. 521 kvm består for det meste av en romslig hage med plen, velstelte prydbusker og blomsterbed. Fra stuen i første etasje er det bred trapp ned til en stor terrasse med tilliggende uteplass. Her har du rikelig av plass til hagemøbler, og rundt to sider av terrassen er det pen mur som skjermer godt.

Ved terrassen ligger det en hyggelig uteplass, hvor deler er bygd inn til en lun hagestue. Uteplassen har steinheller på dekke, mens terrassen har impregnerte terrassebord. I hjørnet ved uteboden er det steinlagt uteplass med plass til kafésett eller lignende. Videre har tomten belegningsstein på dekke ved inngangsparti, samt asfaltert gårds plass ved carport.

TAKST OG TILSTAND

Byggemåte

Enebolig med kjeller, 1. etasje og loft. Bygningen er oppført med grunnmur og fundamenter i betong. Yttervegger er utført i bindingsverkskonstruksjon med liggende bordkledning.

Yttertak i saltaksform med bærende åser, teknet med betongtakstein.

Eiendommen fremstår samlet sett i brukbar stand, men med flere forhold som bærer preg av alder, slitasje og begrenset oppgradering over tid. Det er registrert enkelte avvik og vedlikeholdsbehov som bør følges opp, og det må påregnes oppgraderinger på sikt. Tilstandsmerkene i rapporten gjenspeiler i hovedsak forhold knyttet til byggets alder og datidens byggeskikk. For nærmere informasjon om tilstand og anbefalte tiltak vises det til de enkelte bygningsdelene i rapporten.

TG3 STORE ELLER ALVORLIGE AVVIK

- Tomteforhold > Grunnmur og fundamenter
- Våtrom > 1. etasje > Bad > Generell
- Våtrom > Kjeller > Vaskerom > Sluk, membran og tettesjikt

TG2 AVVIK SOM KAN KREVE TILTAK

- Utvendig > Taktekking
- Utvendig > Nedløp og beslag
- Utvendig > Veggkonstruksjon
- Utvendig > Takkonstruksjon/Loft
- Utvendig > Vinduer
- Utvendig > Dører
- Innvendig > Etasjeskille/gulv mot grunn
- Innvendig > Rom Under Terreng
- Innvendig > Innvendige trapper
- Tekniske installasjoner > Vannledninger
- Tekniske installasjoner > Avløpsrør
- Tomteforhold > Fuktsikring og drenering
- Tomteforhold > Grunnmur og fundamenter - 1
- Spesialrom > Kjeller > Kjølerom > Overflater og

VELKOMMEN INN!

Vi har sett på fasade, uteplasser og tekniske beskrivelser. Nå skal vi inn i boligen og ta for oss alle rom.

Innhold

Loft: Soverom, soverom 2, soverom 3, gang, loftstue
1.etg: Stue, kjøkken, gang, bad, bod
Kjeller: Gang, bod, bad, vaskerom, kjellerstue, bod

Kjelleren er innredet og omgjort uten byggemelding til kommunen og uten at nødvendig godkjenning er gitt. Det er derfor ikke foretatt noen offentlig kontroll av byggarbeidene. Eiendommen selges slik den fremstår og selger påtar seg ikke ansvar for å byggemelde eller få godkjent omgjøringen nå i ettertid. Fra kommunen kan det komme reaksjoner overfor eier, ved f. eks krav om tilbakeføring eller krav om omsøking, ileggelse av overtredelsesgebyr mv. Kommunen kan kreve at dagens forskrifter og lovverk legges til grunn ved omsøking, disse setter bl. annet krav til takhøyde, lysflate, ventilasjon, rømningsvei, brannsikring mv. Uavhengig av reaksjonsform fra kommunen, blir dette kjøpers ansvar og risiko siden boligen selges slik den fremstår. Arealet i kjelleren er målbart selv om det ikke er godkjent til varig opphold.

Areal

Bruksareal:
Kjeller
BRA-i: 51 kvm
Total BRA: 51 kvm
1. etasje
BRA-i: 66 kvm
BRA-e: 16 kvm
Total BRA: 82 kvm
2. etasje
BRA-i: 51 kvm
Total BRA: 51 kvm

Terrasse- og balkongareal:
1. etasje: 70 kvm

Det foreligger byggemeldte og godkjente tegninger fra byggeår (1952). Boligen er senere påbygd og ombygd, og fremstår i dag med funksjoner og planløsning som avviker fra opprinnelig godkjent situasjon.

Det foreligger ikke dokumentasjon på godkjenning av disse endringene på befaringdagen. Det kan derfor ikke bekreftes at alle tiltak er omsøkt og godkjent.

Deler av kjeller er innredet til rom som benyttes til varig opphold. Disse tilfredsstillende ikke dagens krav til rom for varig opphold (bl.a. lysforhold og rømningsvei), og det foreligger ikke dokumentasjon på godkjenning til slik bruk.

Arealene er oppgitt av bygnings sakkyndig på grunnlag av NS3940(2023). Eventuelle betegnelser på rom er angitt ut fra faktisk bruk, uavhengig av hva som er godkjent hos bygningsmyndighetene. Vedlagte plantegninger er ikke målbare.

Standard

Her presenteres en bolig som kombinerer stil, komfort og funksjonalitet på en gjennomført måte. Adkomsten via det pent opparbeidede inngangspartiet gir et elegant førsteinntrykk, med en bred trapp som smalner naturlig inn mot ytterdøren. Entréen ønsker deg velkommen med



innebygd garderobe og en praktisk sittebenk – ideelt både i en travel hverdag og når du får besøk.

Kjøkkenet, oppgradert i 2011, fremstår som moderne og tidløst, hvor funksjonalitet møter design. Innredning med takhøyde, heltre benkeplate, integrerte hvitevarer og stilrene, mørke fliser over benken gir rommet et eksklusivt preg. Den delvis åpne stueløsningen fylles med naturlig lys fra store vindusflater, og hvitmalte bjelker kombinert med peisovn fra 2020 skaper en lun og innbydende atmosfære. Herfra er det direkte utgang til en solrik uteplass – perfekt for morgenkaffen eller rolige kvelder med familie og venner.

I første etasje finner du et praktisk bad med servant, dusj, toalett og varmekabler i gulvet. Kjellerbadet, totalrenovert i 2024, fremstår moderne og delikat med løsninger tilpasset en hektisk hverdag. Vaskerommet har egen utvendig adkomst, noe som gjør hverdagen både enklere og mer effektiv.

På loftet ligger fire romslige soverom samlet. Hovedsoverommet har skyvedørgarderobe, rolige farger og god plass til dobbeltseng med tilhørende nattbord. De øvrige rommene egner seg godt som barnerom, gjesterom eller kontor – her er fleksibiliteten stor. Ett av soverommene er i dag innredet som loftstue og fungerer som et hyggelig samlingspunkt for både barn og voksne.

Boligen byr også på flere fleksible oppholdsrom. Kjellerstuen egner seg utmerket som TV-stue, lekestue eller hjemmekontor. (Deler av kjeller er innredet til rom som

benyttes til varig opphold. Disse tilfredsstillende ikke dagens krav til rom for varig opphold)

I tillegg har boligen gode lagringsmuligheter med både kjellerboder og utvendig bod, slik at alt får sin naturlige plass.

Dette er et hjem med gjennomført stil, smarte løsninger og rikelig med plass til både lek, samvær og avslapning. Her ligger alt til rette for trivsel – et hjem hvor hverdagen føles like god som helgen.

Oppvarming

Boligen er elektrisk oppvarmet med varmepumpe i stuen, panelovner, og varmekabler på bad, vaskerom, kjellerstue. I tillegg er det peisovn i stuen.

Info energiklasse

Alle eiendommer som selges/leies ut skal ha energiattest. Unntak gjelder blant annet for frittstående bygninger med bruksareal mindre enn 50 m². Det er eier som plikter å fremlegge energiattest og er selv ansvarlig for at opplysningene er riktige. For ytterligere informasjon se www.energimerking.no. Dersom eier har energimerket eiendommen vil komplett energiattest fås ved henvendelse til megler. Dersom eier ikke har lagt frem energiattest, og eier etter skriftlig anmodning fra kjøper ikke har lagt frem energiattest før avtale om salg er inngått, kan kjøper få laget en energiattest ved hjelp av ekspert for selgers regning, innen ett år etter at avtale om salg er inngått.



STILFULL OG
FAMILIEVENNLIG BOLIG
PÅ ATTRAKTIVE SANDVED!



KJØKKEN

Kjøkkenet, oppgradert i 2011, fremstår som moderne og tidløst, hvor funksjonalitet møter design. Innredning med takhøyde, heltre benkeplate, integrerte hvitevarer og stilrene, mørke fliser over benken.





I FØRSTE ETASJE FINNER DU ET PRAKTISK BAD MED SERVANT, DUSJ, TOALETT OG VARMEKABLER I GULVET.





HOVEDSOVEROMMET
HAR GARDEROBE,
ROLIGE FARGER OG GOD
PLASS TIL DOBBELTSENG
OG NATTBORD



DE ØVRIGE ROMMENE

Egner seg godt som barnerom, gjesterom eller kontor - her er fleksibiliteten stor. Ett av soverommene er i dag innredet som loftstue og fungerer som et hyggelig samlingspunkt for både barn og voksne.





KJELLERBADET,
TOTALRENOVERT I 2024,
FREMSTÅR MODERNE OG
DELIKAT MED LØSNINGER
TILPASSET EN HVER.

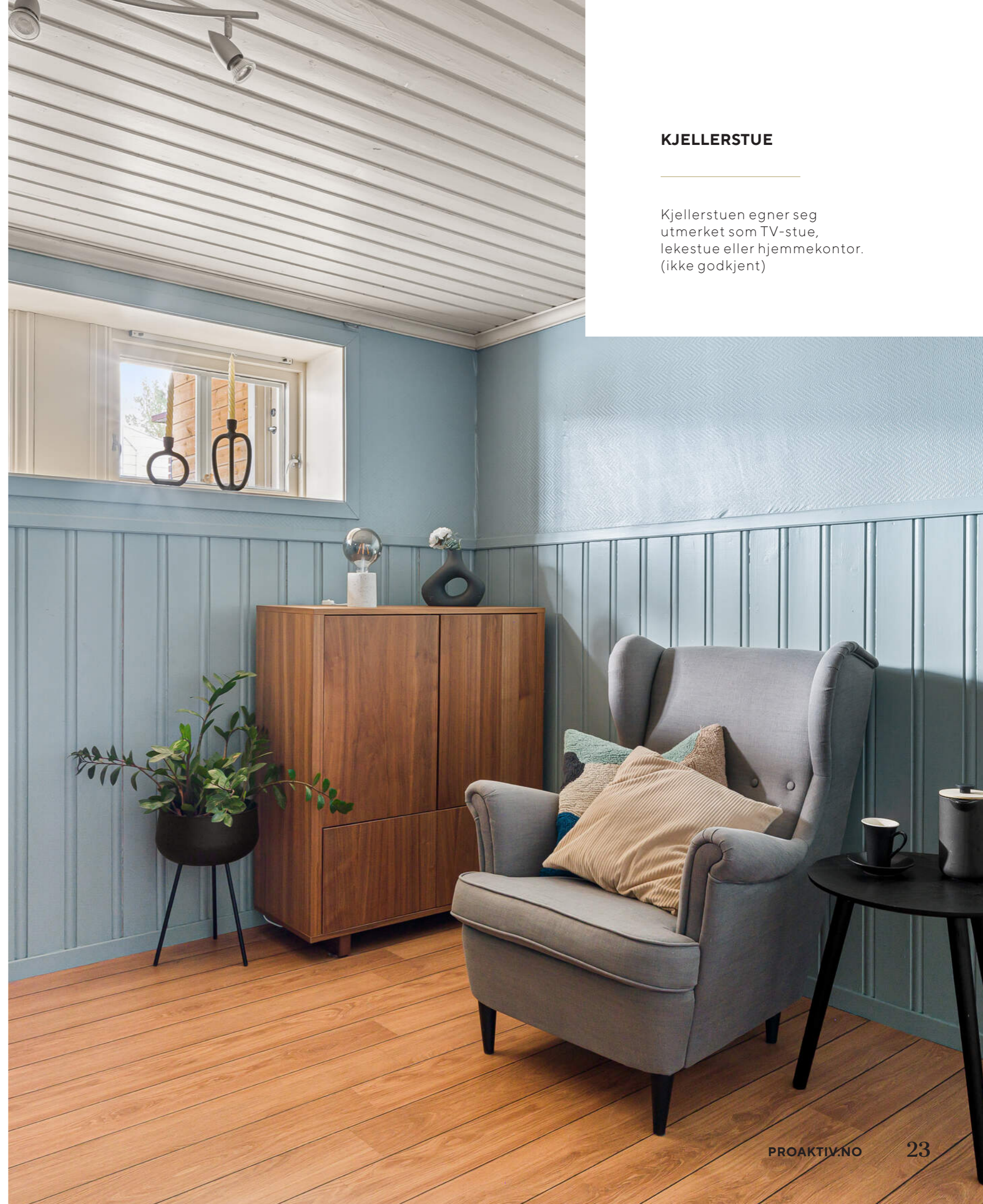

KJELLERSTUE

Kjellerstuen egner seg
utmerket som TV-stue,
lekestue eller hjemmekontor.
(ikke godkjent)



BOLIGEN BYR PÅ GODE
OPPBEVARINGSMULIGH-
ETER.



KJELLEREN

Kjelleren byr på flere bruksmuligheter (ikke godkjent for varig opphold).





PLANTEGNINGER

PLANTEGNINGER

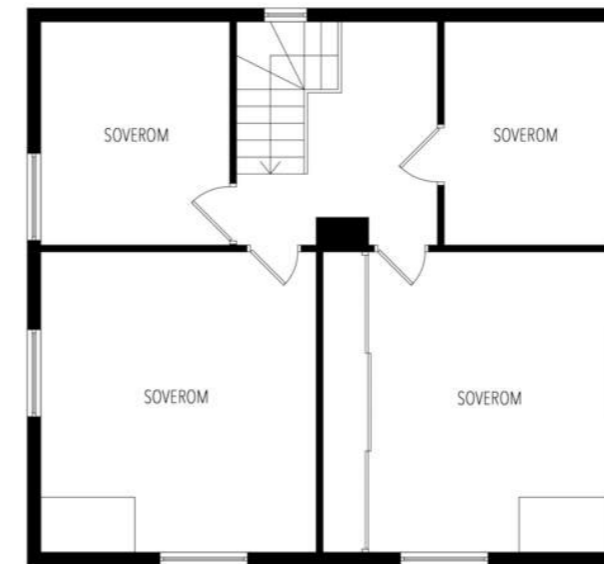

KJERNEINFORMASJON

ØKONOMI

Formuesverdi primær

1.209.612,- for 2024

Formuesverdi sekundær

4.838.449,- for 2024

Info kommunale avgifter

De kommunale avgiftene inkluderer vann-, avløp-, renovasjon- og feiing/tilsynsgebyr. Det kan forekomme variasjoner i avgiftene som følge av forbruk og eventuelle endringer i gebyrer og avgifter.

Kommunale avgifter

17.029,- for 2026

Info formuesverdi

Stortinget har vedtatt en ny modell for beregning av formuesverdi for bolig. Den nye utregningsmodellen beregner boligverdier basert på grunnkretser i stedet for kommuner, og skal benyttes fra og med inntektsåret 2026.

Det kan medføre at markedsverdien settes høyere eller lavere enn tidligere og innebærer at både selger og megler kan benytte tall som ikke nødvendigvis er oppdaterte på tidspunktet for utarbeidelse av salgsoppgaven. Det tas derfor forbehold om at formuesverdien kan bli endret og eventuelt øke ved endelig fastsettelse i skatteåret.

For primærbolig utgjør formuesverdien 25 % av beregnet eller dokumentert markedsverdi opptil kr 10 000 000, og deretter 70 % av den delen som overstiger dette beløpet.

For sekundærbolig utgjør formuesverdien 100 % av beregnet eller dokumentert markedsverdi.

Andre utgifter

Ny eier må belage seg på bl.a. følgende faste løpende kostnader: Strøm, forsikring, kommunale avgifter og ellers løpende abonnement som TV/Internett etc.

Diverse

Deler av kjeller er innredet til rom som benyttes til varig opphold. Disse tilfredsstill ikke dagens krav til rom for varig opphold. Det er den som til enhver tid eier eiendommen som er ansvarlig for at eiendommen oppfyller offentligrettslige krav og vilkår for bruk. Kjøper overtar ansvar, risiko og konsekvenser knyttet til dette. I ytterste konsekvens kan en manglende godkjenning medføre tilbakeføring av rommet til opprinnelig standard/bruksformål, med dertil tvangsmulkt frem til forholdet er brakt i orden, kfr. megler for ytterligere informasjon.

Bad i kjeller er totalrenovert i 2024.

Termostat på bad i 1. etasje ble byttet i 2026.

Nytt kjøleskap installert i 2025.

OFFENTLIGE FORHOLD

Ferdigattest/Midlertidig brukertillatelse

Pga. alder foreligger ikke ferdigattest eller midlertidig brukstillatelse iflg. kommunen. Jf. plan- og bygningsloven § 21-

10 (5) utstedes det ikke lengre ferdigattest for tiltak det er søkt om før 1/1-98. Dette innebærer at byggverkene lovlig kan brukes og omsettes uten at det foreligger ferdigattest. Det betyr imidlertid ikke at ulovlige bygde tiltak blir lovlige. Ulovlig oppførte tiltak vil kommunen fremdeles kunne forfølge og kreve omsøkt etter dagens regelverk. Kjøper overtar ansvar, risiko og eventuelle konsekvenser knyttet til dette.

Det foreligger byggetegninger fra 1952.

Sykelbod som tilbygg er delvis oppført uten byggemelding til kommunen, men er søkt om i ettertid og er gitt under visse betingelse datert, 11.09.1998.

Det er gitt byggetillatelse til fasadeendringer på boligen datert 18.09.1990

Det er gitt byggetillatelse til oppføring av garasje datert 30.04.1969.

Overbygget terrasse er byggemeldt som garasje og siden omgjort.

Eiendommen selges slik den fremstår og selger påtar seg ikke noe ansvar for å byggemelde eller få godkjent oppføringen nå i ettertid. Fra kommunen kan det komme reaksjoner overfor eier, ved f eks krav om riving eller krav om omsøking, illeggelse av overtredelsesgebyr mv. Uavhengig av reaksjonsform fra kommunen, blir dette kjøpers ansvar og risiko.

Ferdigattest er en sluttattest fra bygningsmyndighetene om at et søknadspliktig tiltak er ferdigstilt. At evt. ferdigattest / midl. brukstillatelse eksisterer, gir ingen garanti for at det ikke er utført arbeid som ikke er byggemeldt eller godkjent.

Tinglyste heftelser og rettigheter

På eiendommen er det tinglyst følgende heftelser og rettigheter som følger eiendommens matrikkel ved overskjøting til ny hjemmelshaver:

1108/40/76:
13.12.1951 - Dokumentnr: 4609 - Bestemmelse om gjerde
Grunnavståelse til gate/vei m.v.

25.03.2026 - Dokumentnr: 335987 - Registerenheten kan ikke disponeres over uten samtykke fra rettighetshaver
Rettighetshaver: Stavanger Eiendomsmegling AS
Org.nr: 813 285 312
Elektronisk innsendt

13.12.1951 - Dokumentnr: 4609 - Registrering av grunn
Denne matrikkelenhet opprettet fra:
Knr:1108 Gnr:40 Bnr:17

01.01.2020 - Dokumentnr: 1261769 - Omnummerering ved kommuneendring
Tidligere: Knr:1102 Gnr:40 Bnr:76

Regulerings- og arealplaner

Kommuneplan:
Id 202005
Navn Kommuneplan for Sandnes 2023-2038
Plantype 20 - Kommuneplanens arealdel
Status 3 - Endelig vedtatt arealplan
Ikrafttredelse 05/15/2023 00:00:00
Bestemmelser Bestemmelser og retningslinjer etter korreksjon KS 21.10.24.pdf
Delarealer
Areal 520.52 kvm
Bestemmelseomravn Parkeringssone 3
Kpbestemmelsehjemmel 12 - Fysisk utforming av anlegg
Areal 520.52 kvm
Hensynsonenavn H190_1
Kpsikring 190 - Andre sikringssoner
Areal 520.52 kvm
Omnavn
Kparealformal Boligbebyggelse

Reguleringsplan:
Id 7108
Navn Reguleringsplan for Skeiene vest
Plantype 30 - Eldre reguleringsplan
Status 3 - Endelig vedtatt arealplan
Ikrafttredelse 05/02/1974 00:00:00
Bestemmelser Gjeldende_bestemmelser_7108.pdf
Delarealer
Areal 32.14 kvm
Felt navn
Regform 710 - Felles avkjørsel
Areal 488.39 kvm
Felt navn
Regform 110 - Boliger

Vei/Vann/Avløp

Eiendommen har adkomst via offentlig vei. Eiendommen er tilknyttet kommunalt ledningsnett via private stikkledninger. Eier er selv ansvarlig for private stikkledninger til bygningen. For private fellesledninger er det normalt solidarisk vedlikeholdsplikt.

Radonmåling

Det gjøres oppmerksom på at det ved utleie er krav til å gjennomføre radonmåling, og at forsvarlige nivåer skal kunne dokumenteres. Kravet gjelder alle typer utleieboliger, inkludert leiligheter og hybler i tilknytning til egen bolig, såfremt det betales husleie. I de tilfeller hvor det ikke er opplyst at selger har kunnskap om eiendommens radonnivå må kjøperen som ønsker å leie ut hele eller deler av eiendommen, særskilt være oppmerksom på at de overtar ansvaret for den usikkerheten dette medfører. Se <http://www.nrpa.no> for nærmere informasjon.

Adgang til utleie

Det er ikke kjent at det foreligger offentligrettslige regler som

er til hinder for at hele eiendommen leies ut.

Det er krav til forsvarlige radonnivåer på utleieboliger. I de tilfeller hvor det ikke særskilt er opplyst at selger har kunnskap om eiendommens radonnivå må kjøperen som ønsker å leie ut hele eller deler av eiendommen, særskilt være oppmerksom på at de overtar ansvaret for den usikkerheten dette medfører. Se <http://www.nrpa.no> for nærmere informasjon.

Offentligrettslig pålegg

Det gjøres oppmerksom på at megler ikke har innhentet særskilte opplysninger om det finnes pålegg fra brann/feiervesen på eiendommen.

Grunnboksdato

Onsdag, 25. mars 2026

PRISANTYDNING INKLUDERT OMKOSTNINGER

Om k. kjøper beskrivelse

5 950 000,00 (Prisantydning)

Omkostninger

148 750,00 (Dokumentavgift)
545,00 (Tinglysningsgebyr pantedokument)
545,00 (Tinglysningsgebyr skjøte)

149 840,00 (Omkostninger totalt)

6 099 840,00 (Totalpris inkl. omkostninger)

Vi gjør oppmerksom på at ovennevnte totalsum er beregnet ut fra kjøpesum tilsvarende prisantydning. Det tas forbehold om endring i gebyrer.

Betalingsbetingelser

Kjøpesum med tillegg av omkostninger skal være disponibelt på meglers klientkonto innen overtagelse. Normalt innebærer dette at fullt oppgjør må være innbetalt på meglers klientkonto senest to virkedager før avtalt overtagelsesdato. Eventuelle vilkår knyttet til innbetalingen, eksempelvis pantedokument som skal tinglyses til fordel for kjøpers bank, må være megler i hende i god tid før overtagelse kan finne sted.

Kjøpesummen skal innbetales fra norsk finansinstitusjon og/eller kjøpers konto i norsk finansinstitusjon. Eventuell egenkapital skal innbetales i én samlet betaling fra kjøpers egen konto i norsk finansinstitusjon.

Det forutsettes at skjøte tinglyses på ny eier. Dersom kjøper ikke ønsker hjemmelsoverføring av eiendommen til seg må det

tas forbehold om dette i bud.

Alle eiendomsmeglingsforetak har lovpålagt forsikring av klientmidler begrenset oppad til kr 45 mill. Enkelt saker er forsikret inntil kr 15 mill. Dersom kjøpers låneinstitusjon krever tilleggsforsikring ved omsetning over 15 millioner, må kjøper selv eller dennes låneinstitusjon dekke utgiftene forbundet med dette.

Lovanvendelse

Eiendommen selges etter reglene i avhendingsloven. Salgsoppgaven er basert på de opplysningene selger har gitt til megler, den bygningssakkyndiges tilstandsrapport, samt opplysninger innhentet fra kommunen, Kartverket og andre tilgjengelige kilder. Det er viktig at kjøper setter seg grundig inn i alle salgsdokumentene, herunder salgsoppgave, tilstandsrapport og selgers egenerklæring. Kjøper anses kjent med forhold som er tydelig beskrevet i salgsdokumentene, og slike forhold kan ikke påberopes som mangler. Dette gjelder uavhengig av om kjøper har lest dokumentene. Alle interessenter oppfordres til å undersøke eiendommen nøye, gjerne sammen med fagkyndig før bud inngis. Kjøper som velger å kjøpe usett kan ikke gjøre gjeldende som mangel noe han burde blitt kjent med ved undersøkelsen. Dersom det er behov for avklaringer, anbefaler vi at interessenter rådfører seg med eiendomsmegler eller egne rådgivere før det legges inn bud.

En bolig som har blitt brukt i en viss tid, har vanligvis blitt utsatt for slitasje og skader kan ha oppstått. Slik bruksslitasje må kjøper regne med, og det kan avdekkes enkelte forhold etter overtakelse som nødvendiggjør utbedringer. Normal slitasje og skader som nødvendiggjør utbedring, er innenfor hva kjøper må forvente og vil ikke utgjøre en mangel. Kjøper og selgers rettigheter og plikter reguleres av avtalen mellom partene, samt informasjonen som har vært tilgjengelig for kjøperen i forbindelse med handelen. Avtalen utfylles av avhendingsloven, og det gjelder ulike avtalevilkår avhengig av om kjøper er forbrukerkjøper eller ikke. Dette er nærmere beskrevet nedenfor.

På grunn av ulike avtalevilkår kan selger vurdere bud fra en som ikke er forbruker, ulikt fra en forbrukers bud. Dersom kjøper ikke er forbruker, er selger sitt mulige mangelsansvar begrenset fordi eiendommen selges «som den er». Selger kan ikke ta «som den er» forbehold ovenfor en forbrukerkjøper. Selv et lavere bud fra en som ikke er forbruker kan foretrekkes fordi begrensningen i mulig mangelsansvar kan ha egenverdi for selger. Selger står fritt til å forkaste eller akseptere ethvert bud, og er for eksempel ikke forpliktet til å akseptere høyeste bud. Budgiver skal i budskjemaet avgi egenerklæring om budgiver er forbruker eller næringsdrivende/person som hovedsakelig handler som ledd i næringsvirksomhet.

Forbrukerkjøp - definisjon: Med forbrukerkjøp menes kjøp av eiendom når kjøperen er en fysisk person som ikke hovedsakelig handler som ledd i næringsvirksomhet.

Forbruker - avtalevilkår: Eiendommen har en mangel dersom den ikke er i samsvar med kravene som følger av avtalen, eller det foreligger brudd på bestemmelsene i avhendingsloven §§ 3-2 til 3-8. Hvis eiendommen ikke er i samsvar med det kjøperen må kunne forvente ut ifra alder, type og synlig tilstand, kan det være grunnlag for mangelskrav. Det samme gjelder hvis det er holdt tilbake eller gitt uriktige opplysninger om eiendommen. Dette gjelder likevel bare dersom man kan gå ut ifra at det virket inn på avtalen at opplysningen ikke ble gitt eller at feil uriktige opplysninger ikke blir rettet i tide på en tydelig måte. Boligen kan ha en mangel etter avhendingsloven § 3-3 dersom det er avvik mellom opplyst og faktisk innvendig areal, forutsatt at avviket er på 2% eller mer og minimum 1 kvm.

Ved beregning av et eventuelt prisavslag eller erstatning må kjøper selv dekke tap/kostnader opptil et beløp på kr. 10 000 (egenandel).

Ikke-forbruker (næringsdrivende) - definisjon: Hvis kjøper er en juridisk person, eller en fysisk person som hovedsakelig handler som ledd i næringsvirksomhet, vil kjøpet ikke anses som et forbrukerkjøp.

Ikke-forbruker - avtalevilkår: Eiendommen har en mangel dersom den ikke er i samsvar med kravene som følger av avtalen. Eiendommen selges «som den er», og selgers ansvar utover det konkret avtalte er da begrenset etter avhendingsloven § 3-9, første ledd andre setning. Avhendingsloven § 3-3 andre ledd fravikes, og hvorvidt boligens arealsvikt utgjør en mangel vurderes etter avhendingsloven § 3-8. Informasjon om kjøpers undersøkelsesplikt, herunder oppfordringen om å undersøke eiendommen nøye, gjelder også for kjøper som ikke anses som forbrukere.

En forutsetning for salget er at skjøtet for eiendommen tinglyses på kjøper. Interessenter og kjøper må godta at selger og megler bruker elektronisk kommunikasjon i salgsprosessen.

Dersom kjøper er utenlandsk statsborger kreves det at vedkommende har et såkalt D-nummer til erstatning for norsk personnummer. Rekvirering av D-nummer må sendes Kartverket samtidig med innsending av skjøtet for tinglysing. Skjøtet blir liggende i Kartverket inntil kjøper har fått D-nummer av Skatteetaten. Når Kartverket har mottatt D-nummeret fra Skatteetaten, vil skjøtet bli tinglyst umiddelbart. Rekvirering av D-nummer i forbindelse med tinglysing av skjøte vil ofte medføre at oppgjør og utbetaling til selger blir forsinket med noen uker. Kjøper må i disse tilfellene enten ta forbehold i bud om forsinket utbetaling til selger, eller være forberedt på å dekke forsinkelsesrenter til selger. Kontakt ansvarlig megler for informasjon før budgivning.

Opplysningene i salgsoppgaven er godkjent av selger. Alle interessenter oppfordres imidlertid til grundig besiktigelse av eiendommen, gjerne sammen med fagmann før bud inngis.

ØVRIGE KJØPSFORHOLD

Overtakelse

Overtakelse etter avtale med selger. Interessenter oppfordres til å angi ønsket overtakelse i budskjema.

Skjøte sendes for tinglysing i forbindelse med oppgjøret. Oppgjør forutsetter at det er gjennomført overtagelse og at partene har signert en overtakelsesprotokoll og sendt denne til oppgjørsavdelingen slik som avtalt i kontrakt. Det forutsettes at skjøte tinglyses i kjøpers navn. Hvis interessenter mot formodning ikke ønsker tinglysing av skjøte må det tas forbehold om dette i kjøpetilbudet.

Budgivning

Bud kan legges inn på nettannonser på "gi bud" knappen eller via hjemmesiden. Ved elektronisk budgivning så kan bud legges inn trygt og enkelt med bank-ID. Megler kan også kontaktes for tilsendelse av budkjema og budskjema finnes også i salgsoppgaven.

All budgivning må foregå ved skriftlighet. Ta kontakt med megler dersom det er behov for bistand for å inngi bud.

Eiendomsmegler skal legge til rette for en forsvarlig avvikling av budrunden og kan ikke videreformidle bud med en kortere akseptfrist enn kl. 12.00 første virkedag etter siste annonserte visning. Etter klokken 11:30 anbefaler vi akseptfrist på minimum 30 minutter.

Megler kan ikke formidle bud med forbehold om at budet eller forbehold i budet skal holdes skjult (hemmelig) for andre budgivere og interessenter.

Megler tar ikke noe ansvar for forsinkelser på el- eller telenettet. Under budrunden kan akseptfristene kortes inn ved mottakelse av nye bud. Akseptfristen fra kjøper er absolutt. Det betyr at dersom selger velger å akseptere budet, må kjøper meddeles aksept innen utløpet av akseptfristen. Dersom du utsetter inngivelse av bud til tett opp mot akseptfristen er det en reell fare for at eiendommen kan bli solgt før ditt bud fremkommer til megler.

Boligselgerforsikring

Selger har tegnet boligselgerforsikring. Selgers egenerklæringsskjema er vedlegg til dette prospekt. Forsikringsvilkår kan fås ved henvendelse til megler.

Boligkjøperforsikring

Mange kjøper har anledning til å tegne boligkjøperforsikring. Vedlagt i salgsoppgaven følger informasjon om Boligkjøperforsikring fra Söderberg & Partners. Boligkjøperforsikring er en rettshjelpsforsikring som gir trygghet og profesjonell juridisk hjelp dersom det oppdages uventede feil eller mangler ved boligen de neste fem årene.

Kjerneinformasjon

Les mer om Boligkjøperforsikring i vedlagte materiell eller på <https://www.soderbergpartners.no/eiendom/boligkjoper/>.

Innbo og løssøre

Med mindre annet er uttrykkelig avtalt gjelder NEF's normgivende liste over løssøre og tilbehør, se vedlagt liste til salgsoppgaven. Til orientering er det full avtalefrihet om hva som skal følge med bolig og fritidsbolig ved salg. I de tilfeller det medfølger hvitevarer i handelen, overleveres disse uten noen form for garanti utover leverandørgaranti.

Eier

Linda Erga Eriksen
Kenneth Nygård

Tilbud på lånefinansiering

Vi bistår gjerne med å etablere kontakt med ulike banker, men vi har ingen fast bankforbindelse som vi benytter. Vi mener at vilkårene i ulike finansinstitusjoner varierer fra kundegruppe til kundegruppe, og kan derfor ikke anbefale en bestemt bank, men hjelper mer enn gjerne med å finne en bank som kan tilby deg gode lånevilkår.

Meglers vederlag

Det er avtalt provisjonsbasert vederlag tilsvarende 1,30% av salgssum. Estimert provisjon kr. 77 350,00 (beregnet av prisantydning inkl. evt. fellesgjeld, minimum kr. 0,00). Sum provisjon, vederlag og andre inntekter kr. 136 950,00

Dersom handel ikke kommer i stand eller oppdraget sies opp, har oppdragstaker krav på rimelig vederlag for medgått tid/utført arbeid og avtalte utgifter (utgifter til påløpte visninger, innhenting av opplysninger, markedsplan og tilrettelegging), samt eventuelle utlegg. Alle priser er inkl. mva.

Proaktiv Gruppen AS og eiendomsmeglingsforetakene som er tilknyttet Proaktiv har samarbeid med forskjellige foretak som tilbyr forbrukerne produkter eller tjenester i forbindelse med et salgsoppdrag. Våre samarbeidspartnere er: Søderberg & Partners AS - formidler av boligkjøperforsikring, Gjensidige - formidler av boligselgerforsikring, Meglerfront - leverandør av digitale oppgjørsskjemaer og overtakelsesprotokoller som også inneholder tilbud til forbruker om tilpassede strøm-, internett- og alarmtjenester, Vend Marketplaces AS og Bomega AS - markedsplasser på nett, Schibsted - markedsføring i SOME, Eiendomsverdi - formidler av nabolagsprofiler. Hvilke produkter/ tjenester kjøper og selger får i forbindelse med oppdraget, kan variere ut fra hvor i landet eiendommen ligger.

Personopplysningsloven

Vi gjør oppmerksom på at vi lagrer personopplysninger på interessenter, budgivere og kjøpere. Videre opplyser vi at mulighetene for å slette sine personopplysninger er begrenset, som følge av at eiendomsmeglingsforetak har plikt til å oppbevare kontrakter og dokumenter i minst 10 år, iht. eiendomsmeglingsforskriften. Du kan lese om vår behandling av personopplysninger i vår personvernerklæring på

<https://proaktiv.no/personvernerklæring>

Hvitvaskingsreglene

Det følger av lov om tiltak mot hvitvasking og terrorfinansiering at meglerforetaket er forpliktet til å foreta kundetiltak av begge parter i handelen. For oppdragsgiver skjer dette i forbindelse med inngåelse av oppdraget, og for kjøper på tidspunkt for kontraktsinngåelse. Dersom slik kundekontroll ikke kan gjennomføres, er meglerforetaket pålagt å avstå fra gjennomføring av oppgjøret. Partene er selv ansvarlig for eventuelle kostnader og ansvar dette kan medføre uten at det kan anføres et kontraktsrettslig ansvar overfor meglerforetaket.

Vedlegg til salgsoppgave

Vedleggene er en del av den komplette salgsoppgaven. Det er viktig at interessenter setter seg godt inn i vedleggene og kontakter megler med eventuelle spørsmål før bud inngis.

Dato salgsoppgave
26.3.2026

VEDLEGG

«Det finnes ingen kunnskap som ikke er verdifull.»

-Edmund Burke

Tilstandsrapport

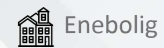

Enebolig

Bekkasinveien 23, 4318 SANDNES

SANDNES kommune

gnr. 40, bnr. 76

Sum areal alle bygg: BRA: 184 m² BRA-i: 168 m²



Befaringsdato: 18.03.2026

Rapportdato: 27.03.2026

Oppdragsnr.: 22520-1123

Eiendomsverdi ref nr: HI1636

Foretak: STAVANGERTAKST AS

Takstingeniør: Henning Bergevik

Vår ref: Henning Bergevik



BOLIGTAKSERING
StavangerTakst AS

StavangerTakst AS

Stavangertakst er et uavhengig takstfirma med over 40 års erfaring fra boligbransjen. Vi tilbyr et bredt spekter av tjenester knyttet til bolighandel, og bistår både kjøpere og selgere med fagkyndige vurderinger i forbindelse med kjøp og salg av bolig.

Vårt hovedmål er å bidra til en trygg og forutsigbar bolighandel for alle involverte parter. Vi utfører våre oppdrag i samsvar med gjeldende lover og forskrifter, inkludert forskrift om tilstandsrapport (2022), som stiller skjerpede krav til dokumentasjon av boligens tilstand.

Dersom du som kjøper eller selger har spørsmål til innholdet i boligens tilstandsrapport, er du velkommen til å kontakte oss for forklaring av rapportens innhold. Vi legger vekt på tilgjengelighet, grundighet og tydelig kommunikasjon, og ønsker å være en trygg faglig støtte gjennom hele prosessen.



Rapportansvarlig

Henning Bergevik

Henning Bergevik

Uavhengig Takstingeniør

henning@stavangertakst.no

458 69 406



NITO

Dette trenger du å vite om tilstandsrapporten



Hva er en tilstandsrapport?

En tilstandsrapport beskriver synlige skader/avvik eller tegn på skader/avvik på boligen. Rapporten fremhever vanligvis ikke positive egenskaper ved boligen.



Hva vurderer en bygningsakkyndig?

Den bygningsakkyndige vurderer boligen ut fra hva man kan forvente av en bygning av samme alder og type. Vurderingen gjøres som regel mot hvordan det var vanlig å bygge og regler som gjaldt da boligen ble oppført (søknadstidspunktet). Forhold som er vanlige for bygningens alder, slik som slitasje etter normal bruk regnes ikke som avvik.



Hva inneholder tilstandsrapporten?

Den bygningsakkyndige undersøker rom og bygningsdeler slik det kommer frem av [Forskrift til avhendingsloven](#). Tilstandsrapporten inneholder bare avvik som den bygningsakkyndige kan se eller kontrollere med enkle hjelpemidler. Det gjøres ikke nærmere undersøkelser slik som åpning av vegger eller andre bygningsdeler. I vegg mot våtrom og rom under terreng kan det borres et hull for å gjøre enkle undersøkelser slik som fuktøk.

Når du kjøper en brukt bolig

Når du kjøper en brukt bolig, er det viktig å være oppmerksom på at dette ikke kan sammenlignes med å kjøpe en ny bolig. Måten boligen ble bygget på kan være annerledes enn i dag. Bygninger svekkes over tid, og utsettes for slitasje blant annet på grunn av bruk og vær og vind. Mange boliger fornyes helt eller delvis, noen i flere omganger, eller det oppføres tilbygg. Særlig for boliger som er pusset opp eller endret, er det viktig å merke seg at fornyelse av overflater ikke nødvendigvis betyr at bygningsdeler under er forbedret.

Vurdering mot byggeregler

Den bygningsakkyndige vil vurdere boligen mot hvordan det var vanlig å bygge og regler som gjaldt på søknadstidspunktet. Den bygningsakkyndige ser etter avvik som har betydning for og som reduserer boligens funksjon og verdi, og som kommer frem av Forskrift til avhendingslova.

Tilstandsrapporten beskriver ikke hele boligen

BYGNINGSSAKKYNDIGE SER FOR EKSEMPEL IKKE PÅ

- vanlig slitasje og normal vedlikeholdstilstand
- bagatellmessige forhold som ikke påvirker bygningens bruk eller verdi vesentlig
- etasjeskillere
- tilleggsbygg slik som garasje, bod, anneks, naust også videre
- utvendige trapper
- støttemurer
- skjulte installasjoner
- installasjoner utenfor bygningen
- full funksjonstesting av el- og VVS-installasjoner
- geologiske forhold og bygningens plassering på grunnen
- bygningens planløsning
- bygningens innredning
- løsøre slik som hvitevarer
- utendørs svømmebasseng og pumpeanlegg
- bygningens estetikk og arkitektur
- bygningens lovlighet (bortsett fra bruksendringer, brannceller og forhold som åpenbart kan påvirke helse, miljø og sikkerhet)
- fellesarealer (med mindre boligeier har vedlikeholdsplikt for fellesarealer og dette er kjent for bygningsakkyndig, eller fellesarealet har en særlig tilknytning til boligen).

© iVerdi 2023

Malen til denne rapporten, inkludert standardtekstene fra Verdi er vernet etter åndsverkloven og kan kun benyttes av av kunder hos iVerdi. For andre aktører er eksemplarframstilling av malen og standardtekster, som utskrift og annen kopiering til bruk som grunnlag for tilsvarende rapporter, bare tillatt når det er hjemlet i lov (kopiering til privat bruk, sitat o.l.) eller avtale med iVerdi (<https://iverdi.no/>).

Utnyttelse i strid med lov eller avtale kan medføre erstatnings- og straffansvar.

Dette trenger du å vite om tilstandsrapporten

Tilstanden vurderes med ulike tilstandsgrader

Tilstanden gir uttrykk for en gitt forventet tilstand, blant annet vurdert ut fra alder og normal bruk. Ved Tilstandsgrad 0 (TG0) og Tilstandsgrad 1 (TG1) gir den bygningsakkyndige normalt ingen begrunnelse for valg av tilstandsgrad. Grunnen er at bygningen eller bygningsdelen da bare har normal slitasje. Ved skjulte konstruksjoner kan alder alene avgjøre tilstandsgrad. Når bygningsakkyndige anbefaler tiltak, for eksempel utbedringer, må brukeren av rapporten vurdere om tiltakene er nødvendige og lønnsomme. Når den bygningsakkyndige velger tilstandsgrad, baseres vurderingen på faste kriterier som følger av gjeldende bransjestandard for Teknisk tilstandsanalyse ved omsetning av bolig og Forskrift til avhendingslova.



TILSTANDSGRAD 0, TG0: INGEN AVVIK

Bygningsdelen skal være tilnærmet ny, ikke vise tegn på slitasje og det skal være lagt frem dokumentasjon på faglig god utførelse. Det er ingen merknader til delen.



TILSTANDSGRAD 1, TG1: MINDRE AVVIK

Bygningsdelen skal bare ha normal slitasje, og straktiltak skal ikke anses som nødvendig. Graden kan også brukes når delen er ny, men der dokumentasjon på faglig god utførelse mangler.



TILSTANDSGRAD 2, TG2: VESENTLIGE AVVIK OG MINDRE AVVIK SOM ETTER NS 3600 GIR TG 2

Bygningsdelen skal enten ha feil utførelse, en skade eller symptomer på skade, sterk slitasje eller nedsatt funksjon. Graden gis når bygningsdelen trenger vedlikehold eller tiltak i nær fremtid. Graden skal også brukes når delen er gammel og det er grunn til å varsle om faren for skader på grunn av alderen, eller når det er grunn til å overvåke delen spesielt på grunn av fare for større skader eller følgeskader.



TILSTANDSGRAD 3, TG3: STORE ELLER ALVORLIGE AVVIK

Denne tilstandsgraden brukes ved kraftige tegn på forhold som man må regne med trenger utbedring straks eller innen kort tid. Det er påvist funksjonssvikt eller sammenbrudd.



IKKE UNDERSØKT/IKKE TILGJENGELIG FOR UNDERSØKELSE

Det kan være avvik/skader som ikke er avdekket.

Informasjon om utbedringskostnader

Utbedringskostnadene i rapporten er sjablongmessige anslag basert på observerte forhold som feil, skader eller uregelmessigheter, samt foreslåtte tiltak. Disse anslagene er veiledende, angis i fem intervaller, er basert på generelle erfaringstall, og må ikke forveksles med konkrete pristilbud fra håndverkere eller entreprenører. Faktiske kostnader kan variere betydelig, avhengig av individuelle valg, materialpriser og markedsforhold. For å få en nøyaktig vurdering av utbedringskostnadene anbefales ytterligere undersøkelser og innhenting av flere pristilbud fra kvalifiserte fagfolk. Slike anslag gis for TG3, der dette er mulig.



Tiltak under kr 20 000



Tiltak mellom kr 20 000 – 100 000



Tiltak mellom kr 100 000 – 200 000



Tiltak mellom kr 200 000 – 500 000



Tiltak over kr 500 000

Beskrivelse av eiendommen

Enebolig med kjeller, 1. etasje og loft. Bygningen er oppført med grunnmur og fundamenter i betong. Yttervegger er utført i bindingsverkskonstruksjon med liggende bordkledning. Yttertak i saltaksform med bærende åser, tekket med betongtakstein.

Eiendommen fremstår samlet sett i brukbar stand, men med flere forhold som bærer preg av alder, slitasje og begrenset oppgradering over tid. Det er registrert enkelte avvik og vedlikeholdsbehov som bør følges opp, og det må påregnes oppgraderinger på sikt. Tilstandsmerkene i rapporten gjenspeiler i hovedsak forhold knyttet til byggets alder og datidens byggeskikk. For nærmere informasjon om tilstand og anbefalte tiltak vises det til de enkelte bygningsdelene i rapporten.

Enebolig - Byggeår: 1952

UTVENDIG

[Gå til side](#)

Taktekkingen er av betongtakstein. Taket er besiktiget fra bakkenivå.

Nedløp og beslag er utført i metall og plast.

Veggene har bindingsverkskonstruksjon fra byggeår.

Fasade/kledning har liggende bordkledning. Kledningen er innsisert visuelt fra bakkenivå, med stikkprøver på tilgjengelige og typiske skadesteder. Undersøkelsen er begrenset til synlige og tilgjengelige forhold.

Takkonstruksjonen er utført med bærende åser.

Bygningen har malte trevinduer med 2-lags glass.

Vinduer på loft fra 2014, med unntak av to som er fra byggeår.

Vinduer i 1. etasje fra byggeår.

Bygningen har malt hovedytterdør og malt balkongdør i tre. Malt kjellerdør.

Terrasseplattning med terrassebord i tre, samt plattning som er skiferbelagt og har delvis takoverbygg.

Utvendige trapper er utført i tre. Trappen til kjelleren er i betong.

INNVENDIG

[Gå til side](#)

Innvendig er det gulv av parkett, laminat og tepper. Veggene har tapet og trepanel. Innvendige tak har trepanel og hmlingsplater.

Det er registrert normale bruksmerker og slitasje som kan forventes i en bolig som har vært i ordinær bruk. Forholdene anses som alders- og brukstypiske.

Etasjeskiller er utført som trebjelkelag. Gulv mot grunnen er av betong.

Pipen er rehabilitert med innvendig stålrør (pipeforing) i eksisterende teglpipe. Arbeidet er opplyst utført i 2020.

Nytt beslag på pipe over tak i 2021.

Det er etablert feieluke i kjeller. Dersom luken benyttes ved feiing og uttak av sot, bør det være ubrennbar underlag foran åpningen for å redusere risikoen for antennelse.

Det er etablert peisovn i 1. etasje.

Boligen har lakkert tretrapper.

Innvendig har boligen malte fyllingsdører i tre i 1. etasje og kjeller.

Profilerte formpressede dører på loft.

VÅTROM

[Gå til side](#)

Bad

Bad i 1. etasje med flislagt gulv, trepanel på vegger og innvendig tak. Varmekabler i gulv. Stedvis motfall på gulv og ved sluk.

Tettesjikt er ikke verifisert. Våtrommet har heller ingen oppkant langs vegger. Rommet er utstyrt med innredning med servant, vegghengt toalett og dusjkabinett. Elektrisk styrt avtrekksvifte.

Hulltaking er foretatt uten å påvise unormale forhold. Hulltaking er foretatt i vegg i gang.

Bad

Bad i kjeller:

Aktuell byggeforskrift er teknisk forskrift 2017. Dokumentasjon: faktura.

Veggene har fliser. Taket er malt.

Gulvet er flislagt. Rommet har elektriske varmekabler. Det er synlig fall mot sluk og 30 mm høydeforskjell mellom topp slukrist og gulv foran dør. Dusjsonen er utført med nedsenket gulv.

Det er plastsluk og smøremembran med ukjent utførelse.

Rommet har innredning med nedfelt servant, veggmontert toalett og dusjkabinett.

Det er elektrisk styrt vifte.

Hulltaking ikke utført da veggene består av betong.

Vaskerom

Veggene har panel eller tømmer. Himlingen har panel.

Gulvet har vinylbelegg. Rommet har elektriske varmekabler. Fall mot sluk er målt til Synlig fall mot sluk. 17 mm fra toppsluk til foran dør

Det er plastsluk og synlig vinylbelegg som tettesjikt.

Rommet har servant og opplegg for vaskemaskin.

Det er naturlig ventilasjon.

Hulltaking er foretatt uten å påvise unormale forhold. Hulltaking er foretatt i vegg i våtrom.

KJØKKEN

[Gå til side](#)

Kjøkkenet har innredning med glatte fronter. Benkeplaten er av heltre. Det er kjøleskap, platetopp, mikrobølgeovn og stekeovn.

Det er kjøkkenventilator med avtrekk ut.

TEKNISKE INSTALLASJONER

[Gå til side](#)

Innvendige vannledninger er av kobber.

Det er avløpsrør av plast.

Boligen har naturlig ventilasjon.

Det er installert varmepumpe.

Varmtvannstanken er på ca. 200 liter.

Boligen har elektrisk anlegg med automatsikringer i sikringsskap.

Det er kursfortegnelse som samsvarer med antall sikringer. Det er ikke registrert synlige tegn til varmgang, skader på kabler eller mangelfull innfesting. Kabelinnføringer til sikringsskap fremstår tette ved visuell kontroll. Vurderingen er basert på visuell gjennomgang, og det er ikke utført målinger eller funksjonstesting.

TOMTEFORHOLD

[Gå til side](#)

Byggegrunnens beskaffenhet er ikke kjent. Det foreligger ingen dokumentasjon eller opplysninger om grunnforholdene.

Dreneringen er fra byggeåret

Grunnmur og fundamenter er av betong fra byggeår, utført etter

datidens byggeskikk og standard.

Tomten er flat og har tilfredsstillende fall og løsninger for bortledning av overflatevann.

Det er ikke observert tegn til oppsamling av vann eller dreneringsproblemer ved befarings.

Utvendige avløpsrør er av ukjent type og er fra 2013. Det er offentlig avløp via private stikkledninger

Utvendige vannledninger er av ukjent type og er fra 2013. Det er offentlig vannforsyning via private stikkledninger.

Arealer

[Gå til side](#)

Forutsetninger og vedlegg

[Gå til side](#)

Lovlighet

[Gå til side](#)

Enebolig

• Det foreligger godkjente og byggemeldte tegninger, men de stemmer ikke med dagens bruk

Det foreligger byggemeldte og godkjente tegninger fra byggeår (1952). Boligen er senere påbygd og ombygd, og fremstår i dag med funksjoner og planløsning som avviker fra opprinnelig godkjent situasjon.

Det foreligger ikke dokumentasjon på godkjenning av disse endringene på befaringdagen. Det kan derfor ikke bekreftes at alle tiltak er omsøkt og godkjent.

Deler av kjeller er innredet til rom som benyttes til varig opphold. Disse tilfredsstillende ikke dagens krav til rom for varig opphold (bl.a. lysforhold og rømningsvei), og det foreligger ikke dokumentasjon på godkjenning til slik bruk.

Sammendrag av boligens tilstand

Fordeling av tilstandsgrader

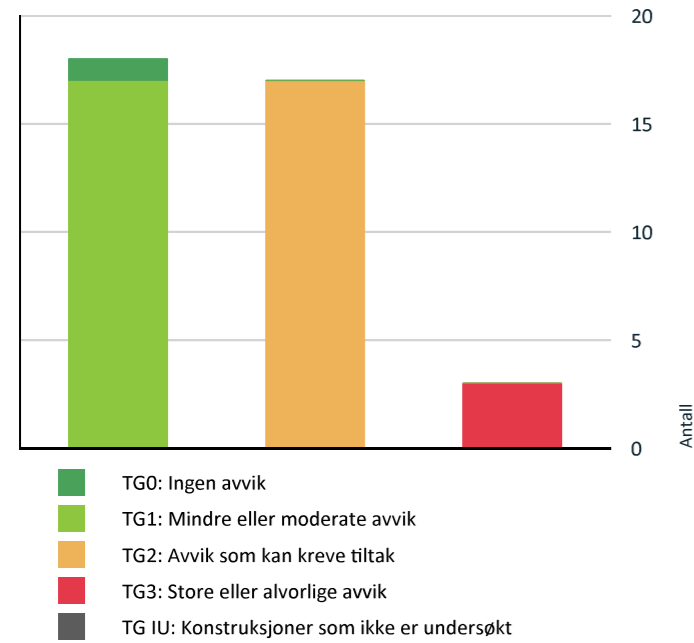

Vil du vite mer om tilstandsgrader? Se side 4.

Anslag på utbedringskostnad

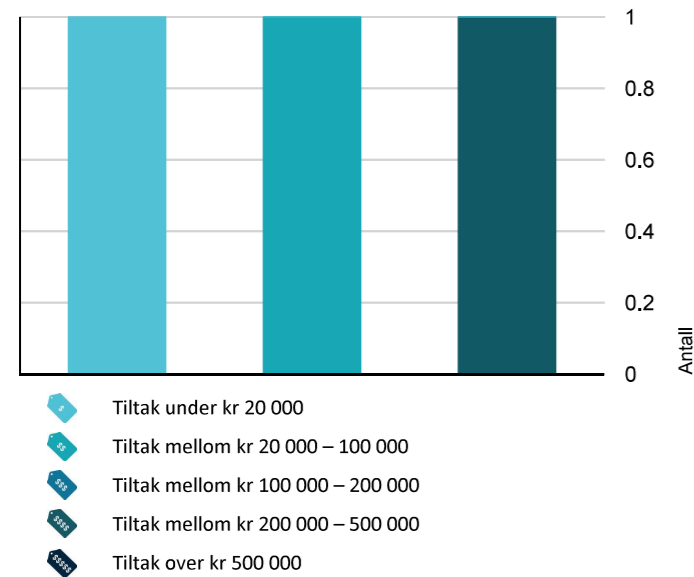

Hva er anslag på utbedringskostnad? Se side 4.

Oppsummering av avvik

Vil du vite mer? Se på rommet eller bygningsdelen senere i rapporten.

Enebolig

TG 3 STORE ELLER ALVORLIGE AVVIK

Tomteforhold > Grunnmur og fundamenter [Gå til side](#)
Det er registrert utsigning av masser under grunnmuren.

Det er observert utvasking av masser/utsig under grunnmuren i overgangen mot terreng. Dette har medført hulrom og noe forskyvning i tilstøtende belegning. Observasjonen er gjort ved sørøstre hjørne.

Kostnadsestimat: Under 20 000

Våtrom > 1. etasje > Bad > Generell [Gå til side](#)
Våtrommet må oppgraderes for å tåle normal bruk etter dagens krav.

Kostnadsestimat: 200 000 - 500 000

Våtrom > Kjeller > Vaskerom > Sluk, membran og tettesjikt [Gå til side](#)

Det er påvist tegn på utettheter på våtrommet. Mer enn halvparten av forventet brukstid er passert på membranløsningen. Mer enn halvparten av forventet brukstid er passert på slukløsningen.

Kostnadsestimat: 20 000 - 100 000

TG 2 AVVIK SOM KAN KREVE TILTAK

Utvendig > Takteking [Gå til side](#)
Mer enn halvparten av forventet brukstid er passert på taktekingen. Mer enn halvparten av forventet brukstid er passert på undertak.

Utvendig > Nedløp og beslag [Gå til side](#)
Det mangler snøfangere på hele eller deler av taket, men det var ikke krav om dette på byggemeldingstidspunktet. Mer enn halvparten av forventet brukstid er passert på renner/nedløp/beslag.

Utvendig > Veggkonstruksjon [Gå til side](#)
Det er ingen musesperre i nedre kant av konstruksjon.

Sammendrag av boligens tilstand

Bordkledningen ved inngangspartiet har liten avstand til tredekket. Det er målt forhøyet fuktnivå i nedre del av kledningen på samme sted.

Utvendig > Takkonstruksjon/Loft [Gå til side](#)
Det er påvist fuktskjolder/skader i takkonstruksjonen. Det er registrert symptom på aktivitet fra skadedyr.

Det er fuktskjolder rundt pipen og på gulvet flere steder i loftsrommet. Skjoldene fremstod som tørre på befaringsdagen. Det er registrert spor av borebiller i konstruksjonen.

Utvendig > Vinduer [Gå til side](#)
Det er påvist at enkelte vinduer er vanskelig å åpne/lukke. Det er påvist avvik rundt innsettsdetaljer. Karmene i vinduer er slitte og det er sprekker i trevirket.

Det er benyttet skruer som går gjennom vinduskarmen på loftsvinduene. Dette er en uvanlig plassering, og skrueene viser tegn til rustdannelse. Det er manglende tetting rundt vinduene i kjelleren.

Utvendig > Dører [Gå til side](#)
Det er påvist avvik rundt innsettsdetaljer. Karmene i dører er værslitte utvendig og det er sprekker i trevirket. Det er avvik: Terrassedøren har forhøyet fuktnivå. Kjellerdøren sveller, og det er fuktskjolder i karm og foringer.

Innvendig > Etasjeskille/gulv mot grunn [Gå til side](#)
Det er målt høydeforskjell på mellom 15-30 mm gjennom hele rommet. Tilstandsgrad 2 gis med bakgrunn i standardens krav til godkjente måleavvik. Målt høydeforskjell på mellom 10 - 20 mm innenfor en lengde på 2 meter. Tilstandsgrad 2 gis med bakgrunn i standardens krav til godkjente måleavvik. Det er avvik: Det er målt høydeforskjell på 15 mm innenfor 2 meter i loftsstue. Største målte høydeforskjell gjennom hele soverom på loft er 16 mm. Det er registrert høydeforskjell i gulv ved pipegjennomføring, som kan skyldes ulik krymp og setning mellom pipe og bjelkelag. Målingene er utført som stikkprøver i loftsstue og soverom på loft, og omfatter ikke systematisk kontroll av alle rom.

Innvendig > Rom Under Terreng [Gå til side](#)
Det er avvik: Det er registrert forhøyede fuktverdier i bunnsvill i nedgravd kjeller.

Innvendig > Innvendige trapper [Gå til side](#)
Trappen er nokså bratt og lite egnet for trapp mellom boligrom. Begge trappene har brattere utforming enn det som er vanlig etter dagens standard, men vurdert opp mot byggeår anses dette ikke som avvik.

Kjellertrappen er imidlertid vesentlig brattere og smalere enn trappen mellom hovedetasjene, og har dermed redusert sikkerhet og bruksegenskaper. På denne bakgrunn er kjellertrappen vurdert som et avvik.

Tekniske installasjoner > Vannledninger [Gå til side](#)
Mer enn halvparten av forventet brukstid er passert på innvendige vannledninger.

Tekniske installasjoner > Avløpsrør [Gå til side](#)
Det er påvist unormale luktførhold rundt avløpsanlegg. Mer enn halvparten av forventet brukstid er passert på innvendige avløpsledninger. Det ble registrert unormale luktførhold på badet i kjelleren ved befaringen.

Tomteforhold > Fuktsikring og drenering [Gå til side](#)
Det mangler, eller på grunn av alder er det sannsynlig at det mangler, utvendig fuktsikring av grunnmuren ved kjeller/underetasje. Mer enn halvparten av forventet levetid på drenering er overskredet. Dreneringen er fra byggeåret (1952), og eventuell drenering er utført etter eldre løsning uten moderne drenerør, filterlag eller kapillærbrytende sjikt. Løsningen avviker fra dagens standard og må anses å ha begrenset funksjon og restlevetid.

Det er synlig grunnmurspapp, men denne er ikke avsluttet over terreng og er heller ikke etablert med klemlist.

Tomteforhold > Grunnmur og fundamenter - 1 [Gå til side](#)

Sammendrag av boligens tilstand

Det er registrert skråriss som er symptom på setninger.
Grunnmuren har sprekkdannelser.
Det er påvist sprekker i murte/pussede fasader.

! **Spesialrom > Kjeller > Kjølerom > Overflater og konstruksjon** [Gå til side](#)

Konstruksjonen har indikasjoner på feil konstruksjon og bør undersøkes ytterligere eller det må innhentes dokumentasjon på valgt løsning.
Det er avvik:

Rommet har kjøleromsdør, men det er ikke installert kjøleaggregat eller annen aktiv kjølefunksjon. Rommet fungerer derfor ikke som et kjølerom med aktiv kjøling.

! **Våtrom > Kjeller > Bad > Ventilasjon** [Gå til side](#)

Våtrommet mangler tilluftsventilering, f.eks. spalte/ventil ved dør.

! **Våtrom > Kjeller > Vaskerom > Overflater Gulv** [Gå til side](#)

Det er påvist at høydeforskjell fra topp slukrist til gulv/synlig topp membran ved dørterskel er mindre enn 25 mm.

Gulvbelegget er ikke fagmessig utført ved avslutningen mot ytterdøren.

! **Våtrom > Kjeller > Vaskerom > Ventilasjon** [Gå til side](#)

Rommet har kun naturlig ventilasjon.
Våtrommet mangler tilluftsventilering, f.eks. spalte/ventil ved dør.

HELSE, MILJØ OG SIKKERHET

Forhold som åpenbart kan medføre fare for helse, miljø og sikkerhet

! Åpninger i rekkverk er større enn dagens forskriftskrav til rekkverk i innvendige trapper. [Gå til side](#)

! Det er avvik i rømningsveier.

! Det er ikke foretatt radonmålinger, og bygget er heller ikke utført med radonsperre.

Kjeller som benyttes til rom for varig opphold mangler tilfredsstillende rømningsvei.

Spiler i trapp mellom 1. etasje og loft har for store åpninger og er i tillegg underdimensjonert.

Tilstandsrapport

ENEBOLIG

Byggeår

1952

Anvendelse

Bolig

Standard

Normal standard på bygget ut ifra alder/konstruksjon - jamfør beskrivelse under konstruksjoner.

Vedlikehold

Bygningen fremstår som normalt vedlikeholdt ut fra alder.

UTVENDIG

! TO 2 Takteking

Punktet må sees i sammenheng med Takkonstruksjon/Loft

Beskrivelse

Taktekkingen er av betongtakstein. Taket er besiktiget fra bakkenivå.

Vurdering av avvik:

- Mer enn halvparten av forventet brukstid er passert på taktekkingen.
- Mer enn halvparten av forventet brukstid er passert på undertak.

Konsekvens/tiltak

- Når takteking og undertak begynner å bli gamle, øker risikoen for lekkasjer, noe som kan føre til omfattende og kostbare reparasjoner av underliggende konstruksjoner dersom en ikke foretar tiltak på konstruksjonene før dette oppstår.
- Overvåk tilstanden jevnlig. For å få tilstandsgrad 0 eller 1 må tekkingen skiftes ut, men tidspunktet for når dette er nødvendig er vanskelig å si noe om.

Tidspunkt for utskiftning av takteking og undertak nærmer seg.

Overvåk tilstanden jevnlig for å oppdage eventuelle skader eller lekkasjer tidlig, da risikoen for svikt øker når forventet brukstid er passert.



Taktekking.

! TO 2 Nedløp og beslag

Beskrivelse

Nedløp og beslag er utført i metall og plast.

Vurdering av avvik:

- Det mangler snøfangere på hele eller deler av taket, men det var ikke krav om dette på byggemeldingstidspunktet.
- Mer enn halvparten av forventet brukstid er passert på renner/nedløp/beslag.

Konsekvens/tiltak

- Det er ikke krav om utbedring av snøfangere opp til dagens krav.
- Overvåk tilstanden jevnlig. For å få tilstandsgrad 0 eller 1 må beslag/renner/nedløp skiftes ut, men tidspunktet for når dette er nødvendig er vanskelig å si noe om.

Det bør vurderes å montere snøfangere for å redusere risikoen for snø- og isras, som kan medføre fare for personskafe eller skade på eiendom.

Renner, nedløp og beslag bør følges opp jevnlig, da alder og slitasje øker risikoen for lekkasjer og følgeskader på bygningen.

Tilstandsrapport

TG 2 Veggkonstruksjon

Beskrivelse

Veggene har bindingsverkskonstruksjon fra byggeår. Fasade/kledning har liggende bordkledning. Kledningen er inspisert visuelt fra bakkenivå, med stikkprøver på tilgjengelige og typiske skadesteder. Undersøkelsen er begrenset til synlige og tilgjengelige forhold.

Vurdering av avvik:

- Det er ingen musesperre i nedre kant av konstruksjon.

Bordkledningen ved inngangspartiet har liten avstand til tredekke. Det er målt forhøyet fuktnivå i nedre del av kledningen på samme sted.

Konsekvens/tiltak

- Musesperre må etableres.

Musesperre bør etableres for å hindre inntrengning av skadedyr i konstruksjonen. Manglende musesperre medfører økt risiko for at mus og andre skadedyr kan komme inn i bygningen, noe som kan føre til skader på konstruksjon og isolasjon.

Avstanden mellom tredekke og bordkledning bør økes for å redusere fuktpåkjenning på kledningen. For liten avstand og forhøyet fuktnivå øker risikoen for råteskader og forkortet levetid på kledningen.



Forhøyet fuktnivå.



Liten avstand til underkant bordkledning.

TG 2 Takkonstruksjon/Loft

Punktet må sees i sammenheng med Takteking

Beskrivelse

Takkonstruksjonen er utført med bærende åser.

Vurdering av avvik:

- Det er påvist fuktskjolder/skader i takkonstruksjonen.
- Det er registrert symptom på aktivitet fra skadedyr.

Det er fuktskjolder rundt pipen og på gulvet flere steder i loftsrommet. Skjoldene fremstod som tørre på befaringdagen. Det er registrert spor av borebiller i konstruksjonen.

Konsekvens/tiltak

- Andre tiltak:

Det anbefales å holde området under observasjon for å avdekke eventuell videre utvikling av fuktrelaterede forhold.

Dersom forholdet ikke følges opp, kan eventuelle skjulte fuktskader utvikle seg over tid og medføre behov for utbedring. Borebilleangrep kan, dersom de er aktive, medføre svekkelse av trekonstruksjoner over tid.

Det anbefales videre undersøkelser for å fastslå om borebilleangrepet er aktivt, f.eks. ved hjelp av skadedyrfirma. Dersom aktivitet bekreftes, må behandling iverksettes.

Tilstandsrapport



Takkonstruksjon med bærende åser.



Fuktskjolder ved pipe.



Fuktskjolder på gulv.



Boremel etter borebiller.

TG 2 Vinduer

Beskrivelse

Bygningen har malte trevinduer med 2-lags glass. Vinduer på loft fra 2014, med unntak av to som er fra byggeår. Vinduer i 1. etasje fra byggeår.

Vurdering av avvik:

- Det er påvist at enkelte vinduer er vanskelig å åpne/lukke.
- Det er påvist avvik rundt innsetningsdetaljer.
- Karmene i vinduer er slitte og det er sprekker i treverket.

Det er benyttet skruer som går gjennom vinduskarmen på loftsvinduene. Dette er en uvanlig plassering, og skruene viser tegn til rustdannelse. Det er manglende tetting rundt vinduene i kjelleren.

Konsekvens/tiltak

- Det må påregnes noe vedlikehold og at enkelte vinduer må skiftes ut.
- Det må foretas lokal utbedring.
- Vinduer må justeres.

Tetting rundt kjellervinduer bør utbedres for å unngå skade på vinduer og tilstøtende konstruksjoner, samt for å sikre lengre brukstid. Manglende tetting kan føre til inntrengning av fukt, som igjen kan gi råteskader og redusert levetid på bygningsdelene.

Vinduer på kjøkkenet bør justeres for å sikre funksjonalitet.

Vinduer i 1. etasje er værslitte og bør enten utbedres eller skiftes for å hindre ytterligere forringelse, redusert isolasjonsevne og økt risiko for fuktskader.

I 2. etasje bør det utføres fagmessig utbedring rundt innramming og beslag for å unngå vanninntrengning og påfølgende skader på omkringliggende konstruksjoner.

Skruene i karmene på loftsvinduene bør erstattes med egnet metode for feste, da rustdannelse kan føre til svekket innfesting og økt risiko for skade på vinduene og omkringliggende konstruksjon.

Tilstandsrapport



Slitasje på vindu.



Beslag ikke korrekt montert.



Skrue gjennom karm.



Manglende tetting rundt kjellervinduer.

TG 2 Dører

Beskrivelse

Bygningen har malt hovedytterdør og malt balkongdør i tre. Malt kjellerdør.

Vurdering av avvik:

- Det er påvist avvik rundt innsettingsdetaljer.
- Karmene i dører er værslitte utvendig og det er sprekker i trevirket.
- Det er avvik:

Terrassedøren har forhøyet fuktnivå.

Kjellerdøren sveller, og det er fuktskjolder i karm og foringer.

Konsekvens/tiltak

- Tiltak:
- Det bør gjøres tiltak for å lukke avviket.

Terrassedøren bør undersøkes nærmere og utbedres for å redusere fuktnivået, da forhøyet fukt kan føre til råte og skade på dør og omkringliggende konstruksjoner.

Kjellerdøren bør utbedres for å forhindre ytterligere skader. Manglende utbedring kan medføre ytterligere skader på tilliggende konstruksjoner og forkortet brukstid.



Terrassedør med forhøyet fuktnivå.

Tilstandsrapport

TG 1 Balkonger, terrasser og rom under balkonger

Beskrivelse

Terrasseplattning med terrassebord i tre, samt plattning som er skiferbelagt og har delvis takoverbygg.

TG 1 Utvendige trapper

Beskrivelse

Utvendige trapper er utført i tre. Trappen til kjelleren er i betong.

INNENDIG

TG 1 Overflater

Beskrivelse

Innvendig er det gulv av parkett, laminat og teppe. Veggene har tapet og trepanel. Innvendige tak har trepanel og hmlingsplater. Det er registrert normale bruksmerker og slitasje som kan forventes i en bolig som har vært i ordinær bruk. Forholdene anses som alders- og brukstypiske.

TG 2 Etasjeskille/gulv mot grunn

Beskrivelse

Etasjeskiller er utført som trebjelkelag. Gulv mot grunnen er av betong.

Vurdering av avvik:

- Det er målt høydeforskjell på mellom 15-30 mm gjennom hele rommet. Tilstandsgrad 2 gis med bakgrunn i standardens krav til godkjente måleavvik.
- Målt høydeforskjell på mellom 10 - 20 mm innenfor en lengde på 2 meter. Tilstandsgrad 2 gis med bakgrunn i standardens krav til godkjente måleavvik.
- Det er avvik:

Det er målt høydeforskjell på 15 mm innenfor 2 meter i loftsstue.

Største målte høydeforskjell gjennom hele soverom på loft er 16 mm.

Det er registrert høydeforskjell i gulv ved pipegjennomføring, som kan skyldes ulik krymp og setning mellom pipe og bjelkelag.

Målingene er utført som stikkprøver i loftsstue og soverom på loft, og omfatter ikke systematisk kontroll av alle rom.

Konsekvens/tiltak

- Tiltak:
- For å få tilstandsgrad 0 eller 1 må høydeforskjeller rettes opp. Det vil imidlertid sjelden være økonomisk rasjonelt som et enkeltstående tiltak i en bolig som dette. Dersom boligen en gang skal renoveres, kan man vurdere slike tiltak.

Det er registrert høydeforskjeller i gulvet.

Forholdet vurderes å ha begrenset betydning for daglig bruk, men kan ha noe betydning ved fremtidig legging av nytt gulv.

TG 1 Pipe og ildsted

Beskrivelse

Pipen er rehabilitert med innvendig stålrør (pipeforing) i eksisterende teglpipe. Arbeidet er opplyst utført i 2020.

Nytt beslag på pipe over tak i 2021.

Det er etablert feieluke i kjeller. Dersom luken benyttes ved feiing og uttak av sot, bør det være ubrennbart underlag foran åpningen for å redusere risikoen for antennelse.

Det er etablert peisovn i 1. etasje.

Årstall: 2020

Kilde: Egenerklæring

Tilstandsrapport

TG 2 Rom Under Terreng

Punktet må sees i sammenheng med 'Drenering'

Beskrivelse

Gulvet har laminat. Veggene har panel. Hulltaking er foretatt og det er påvist avvik i konstruksjonen. Hulltaking er foretatt i vegg i kjellerstue.

Vurdering av avvik:

- Det er avvik:

Det er registrert forhøyede fuktverdier i bunnsvill i nedgravd kjeller.

Konsekvens/tiltak

- Tiltak:

Det bør gjennomføres ytterligere undersøkelser for å kartlegge omfanget av fuktskader i bunnsvill og tilstøtende konstruksjoner.

Innvendig dampspærre i nedgravde vegger kan føre til opphopning av fukt, noe som øker risikoen for råte, mugg og skader på bygningsmaterialer. Begrenset ventilasjon forsterker denne risikoen.

Tiltak for å forbedre ventilasjonen og vurdere utbedring av veggkonstruksjonen bør vurderes for å redusere faren for videre fuktskader.

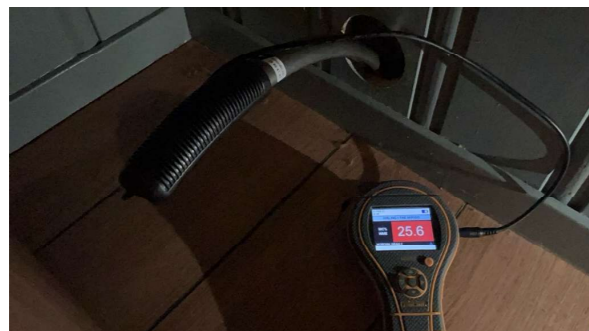

Ingen unormale forhold. Fuktkvotient 25,6 %.

TG 2 Innvendige trapper

Beskrivelse

Boligen har lakkert tretrapper.

Vurdering av avvik:

- Trappen er nokså bratt og lite egnet for trapp mellom boligrom.

Begge trappene har brattere utforming enn det som er vanlig etter dagens standard, men vurdert opp mot byggeår anses dette ikke som avvik.

Kjellertrappen er imidlertid vesentlig brattere og smalere enn trappen mellom hovedetasjene, og har dermed redusert sikkerhet og bruksegenskaper. På denne bakgrunn er kjellertrappen vurdert som et avvik.

Konsekvens/tiltak

- Andre tiltak:

Trappen bør oppgraderes dersom kjellerrommet skal benyttes til varig opphold, for å redusere risiko for fall og sikre trygg adkomst mellom boligrom.

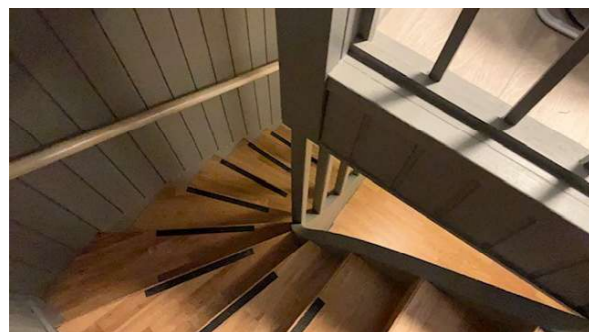

Kjellertrapp.

Tilstandsrapport

TG 1 Innvendige dører

Beskrivelse

Innvendig har boligen malte fyllingsdører i tre i 1. etasje og kjeller. Profilerte formpressede dører på loft.

VÅTROM

1. ETASJE > BAD

TG 3 Generell

Beskrivelse

Bad i 1. etasje med flislagt gulv, trepanel på vegger og innvendig tak. Varmekabler i gulv. Stedvis motfall på gulv og ved sluk. Tettesjikt er ikke verifisert. Våtrommet har heller ingen oppkant langs vegger. Rommet er utstyrt med innredning med servant, vegghengt toalett og dusjkabinett. Elektrisk styrt avtrekksvifte.

Årstall: 1998

Kilde: Tidligere salgsoppgaver

Vurdering av avvik:

- Våtrommet må oppgraderes for å tåle normal bruk etter dagens krav.

Konsekvens/tiltak

- Våtrommet har behov for omfattende oppgraderinger. For å sikre en løsning som oppfyller gjeldende krav, bør tettesjikt, sluk og røropplegg oppgraderes og dokumenteres.
- Manglende oppgradering av våtrommet medfører høy risiko for at konstruksjonene ikke vil tåle vanlig bruk av vann eller lekkasjer. Selv om det er dusjkabinett, er det fortsatt en betydelig risiko for at våtrommets konstruksjoner ikke tåler lekkasjer. Dette kan føre til fuktskader på tilstøtende konstruksjoner.

Våtrommet bør totalrenoveres for å oppfylle dagens krav til tettesjikt, fallforhold og oppkanter.

Manglende eller feil utført membran og motfall på gulv medfører økt risiko for vannskader i underliggende og tilstøtende konstruksjoner, samt fare for fuktskader og mugg.

Kostnadsestimat: 200 000 - 500 000



Sluk i våtrom

1. ETASJE > BAD

Tilliggende konstruksjoner våtrom

Beskrivelse

Hulltaking er foretatt uten å påvise unormale forhold. Hulltaking er foretatt i vegg i gang.

Tilstandsrapport



Ingen unormale forhold. Fuktkvotene 6,2%.

KJELLER > BAD

Generell

Beskrivelse

Bad i kjeller:
Aktuell byggeforskrift er teknisk forskrift 2017. Dokumentasjon: faktura.

Årstall: 2024

Kilde: Eier

KJELLER > BAD

TG 1 Overflater vegger og himling

Beskrivelse

Veggene har fliser. Taket er malt.

Årstall: 2024

Kilde: Eier

KJELLER > BAD

TG 1 Overflater Gulv

Beskrivelse

Gulvet er flislagt. Rommet har elektriske varmekabler. Det er synlig fall mot sluk og 30 mm høydeforskjell mellom topp slukrist og gulv foran dør. Dusjsonen er utført med nedsenket gulv.

Årstall: 2024

Kilde: Eier

KJELLER > BAD

TG 1 Sluk, membran og tettesjikt

Beskrivelse

Det er plastsluk og smøremembran med ukjent utførelse.

Årstall: 2024

Kilde: Eier

Tilstandsrapport



Sluk med synlig membran.

KJELLER > BAD

TG 1 Sanitærutstyr og innredning

Beskrivelse

Rommet har innredning med nedfelt servant, veggmontert toalett og dusjkabinett.

Årstall: 2024

Kilde: Eier

KJELLER > BAD

TG 2 Ventilasjon

Beskrivelse

Det er elektrisk styrt vifte.

Årstall: 2024

Kilde: Eier

Vurdering av avvik:

- Våtrommet mangler tilluftsventilering, f.eks. spalte/ventil ved dør.

Konsekvens/tiltak

- Det bør etableres tilfredsstillende tilluft til våtrom f.eks. luftespalte ved dør e.l.

Det bør etableres tilfredsstillende tilluft til våtrommet, for eksempel ved å montere en luftespalte eller ventil ved døren. Manglende tilluft begrenser luftutskiftingen og øker risikoen for fuktskader og soppdannelse.

KJELLER > BAD

Tilliggende konstruksjoner våtrom

Beskrivelse

Hulltaking ikke utført da veggene består av betong.

KJELLER > VASKEROM

Generell

Beskrivelse

Aktuell byggeforskrift er tekniske forskrifter i perioden 1997–2010.

Dokumentasjon: Ingen dokumentasjon foreligger.

KJELLER > VASKEROM

TG 1 Overflater vegger og himling

Beskrivelse

Tilstandsrapport

Veggene har panel eller tømmer. Himlingen har panel.

KJELLER > VASKEROM

TG 2 Overflater Gulv

Beskrivelse

Gulvet har vinylbelegg. Rommet har elektriske varmekabler. Fall mot sluk er målt til Synlig fall mot sluk. 17 mm fra toppsluk til foran dør

Vurdering av avvik:

- Det er påvist at høydeforskjell fra topp slukrist til gulv/synlig topp membran ved dørterskel er mindre enn 25 mm.

Gulvbelegget er ikke fagmessig utført ved avslutningen mot ytterdøren.

Konsekvens/tiltak

- Til tross for avviket i fall/høydeforskjell til sluk, vil gulvet fortsatt kunne lede vann mot sluket, men med redusert effektivitet. Dette kan potensielt øke risikoen for vannansamling i enkelte områder av badet.

Det bør etableres korrekt oppbrett og avslutning av gulvbelegg mot ytterdør for å sikre tilstrekkelig tetthet.

Konsekvensen av mangelfull utførelse er økt risiko for vanninntrengning til tilstøtende konstruksjoner, noe som kan føre til fuktskader.

Avviket bør tas med i vurderingen ved fremtidig oppussing.

KJELLER > VASKEROM

TG 3 Sluk, membran og tettesjikt

Beskrivelse

Det er plastsluk og synlig vinylbelegg som tettesjikt.

Vurdering av avvik:

- Det er påvist tegn på utettheter på våtrommet.
- Mer enn halvparten av forventet brukstid er passert på membranløsningen.
- Mer enn halvparten av forventet brukstid er passert på slukløsningen.

Konsekvens/tiltak

- Våtrommets tettesjikt/membran står foran utbedring/utskifting.
- Det er viktig å merke seg at levetiden til en membran varierer basert på kvalitet, installasjon og bruk. Eldre membraner kan bli sprø og sprekke opp, noe som fører til at de mister sin vanntettende funksjon. Dette kan resultere i vannlekkasjer gjennom vegger og gulv og fuktskader.
- Utettheter i tettesjiktet på våtrommet kan føre til fuktskader i bakenforliggende konstruksjoner dersom det ikke blir foretatt tiltak på våtrommets tettesjikt.
- Løsningen/utførelsen rundt rørgjennomføringer gir fare for fukt inn i konstruksjoner.

Det bør gjennomføres utbedring eller utskifting av både membran og sluk for å sikre tett våtrom.

Konsekvensen av å ikke utbedre forholdene er økt risiko for vannlekkasjer og fuktskader i tilstøtende konstruksjoner, noe som kan medføre behov for utbedring.

Kostnadsestimat: 20 000 - 100 000



Sluk i vaskerom.



Manglende oppbrett ved dør

KJELLER > VASKEROM

TG 1 Sanitærutstyr og innredning BEKKASINVEIEN 23

Tilstandsrapport

Beskrivelse

Rommet har servant og opplegg for vaskemaskin.



Vaskekar.

KJELLER > VASKEROM

TG 2 Ventilasjon

Beskrivelse

Det er naturlig ventilasjon.

Vurdering av avvik:

- Rommet har kun naturlig ventilasjon.
- Våtrommet mangler tilluftsventilering, f.eks. spalte/ventil ved dør.

Konsekvens/tiltak

- Elektrisk avtrekksvifte bør monteres for å lukke avviket.

Det bør etableres tilfredsstillende tilluft til våtrommet, for eksempel ved å montere en luftespalte eller ventil ved døren. Manglende tilluftsventilering kan føre til dårlig luftkvalitet, økt fuktbelastning og risiko for sopp- og muggdannelse.

KJELLER > VASKEROM

Tilliggende konstruksjoner våtrom

Beskrivelse

Hulltaking er foretatt uten å påvise unormale forhold. Hulltaking er foretatt i vegg i våtrom.



Ingen unormale forhold. Fuktkvote 6,2 %.

KJØKKEN

1. ETASJE > KJØKKEN

TG 1 Overflater og innredning

Beskrivelse

Tilstandsrapport

Kjøkkenet har innredning med glatte fronter. Benkeplaten er av heltre. Det er kjøleskap, platetopp, mikrobølgeovn og stekeovn.

1. ETASJE > KJØKKEN

TG 1 Avtrekk

Beskrivelse

Det er kjøkkenventilator med avtrekk ut.

SPESIALROM

KJELLER > KJØLEROM

TG 2 Overflater og konstruksjon

Beskrivelse

Det er et rom i kjelleren som benyttes som kjølerom. Rommet er etablert med kjøleromsdør inn til et rom som ikke er isolert. Det er heller ikke etablert kjøleaggregat.

Vurdering av avvik:

- Konstruksjonen har indikasjoner på feil konstruksjon og bør undersøkes ytterligere eller det må innhentes dokumentasjon på valgt løsning.
- Det er avvik:

Rommet har kjøleromsdør, men det er ikke installert kjøleaggregat eller annen aktiv kjølefunksjon. Rommet fungerer derfor ikke som et kjølerom med aktiv kjøling.

Konsekvens/tiltak

- Tiltak:

Dersom rommet skal benyttes som kjølerom, bør det installeres kjøleaggregat og nødvendige tiltak for isolasjon og fuktsikring gjennomføres. Manglende kjølefunksjon og feil konstruksjon kan føre til at rommet ikke oppfyller krav til temperatur og fuktnivå, noe som kan medføre økt risiko for kondens, mugg og skader på lagrede varer og bygningskonstruksjon.

TEKNISKE INSTALLASJONER

TG 2 Vannledninger

Beskrivelse

Innvendige vannledninger er av kobber.

Vurdering av avvik:

- Mer enn halvparten av forventet brukstid er passert på innvendige vannledninger.

Konsekvens/tiltak

- Det er ikke behov for utbedringstiltak siden anlegget fungerer i dag, men ut ifra alder kan skader plutselig oppstå på eldre anlegg.

Vannrør fra byggeår er fortsatt i bruk. Eldre rør har generelt noe økt sannsynlighet for svikt over tid sammenlignet med nyere installasjoner.

Det kan være hensiktsmessig å være oppmerksom på installasjonenes alder, og vurdere fornyelse i forbindelse med fremtidige oppgraderinger av våtrom.

Tilstandsrapport

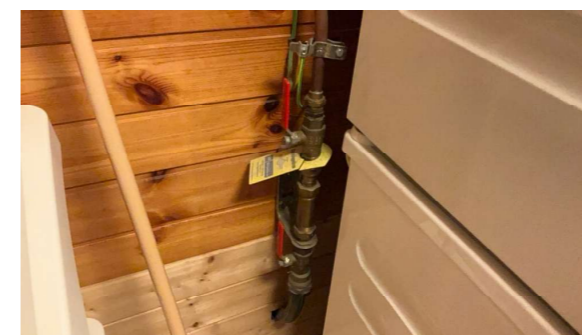

Stoppekran i vaskerom.

TG 2 Avløpsrør

Beskrivelse

Det er avløpsrør av plast.

Vurdering av avvik:

- Det er påvist unormale luktforhold rundt avløpsanlegg.
- Mer enn halvparten av forventet brukstid er passert på innvendige avløpsledninger.

Det ble registrert unormale luktforhold på badet i kjelleren ved befaringen.

Konsekvens/tiltak

- Det er ikke behov for utbedringstiltak siden anlegget fungerer i dag, men ut ifra alder kan skader plutselig oppstå på eldre anlegg.
- Andre tiltak:

Avløpsrør fra byggeår er fortsatt i bruk. Plastrør har generelt lang levetid, men aldersrelatert slitasje og svekkelser kan forekomme over tid.

Luktforhold bør lokaliseres og utbedres for å unngå risiko for ubehagelig innemiljø og mulig lekkasje eller driftsproblemer. I etterkant er det opplyst at rørlegger har utført tiltak og at forholdet er knyttet til vegghengt toalett som er skiftet. Effekten av tiltaket er ikke kontrollert av bygningssakkyndig.

Fornylse av avløpsrør kan være aktuelt i forbindelse med fremtidige oppgraderinger, for å redusere risiko for lekkasjer eller driftsproblemer som følge av rør med begrenset gjenværende brukstid.

Stakeluke er ikke påvist ved befaringen. Manglende tilgang gir begrensede muligheter for kontroll og vedlikehold av avløpssystemet, noe som kan medføre økt risiko for tette rør og vanskeliggjøre utbedring ved eventuelle problemer.

TG 1 Ventilasjon

Beskrivelse

Boligen har naturlig ventilasjon.

TG 1 Varmesentral

Beskrivelse

Det er installert varmepumpe.

Årstall: 2018

Kilde: Produksjonsår på produkt

Tilstandsrapport



Innendel varmepumpe.

TG 1 Varmtvannstank

Beskrivelse

Varmtvannstanken er på ca. 200 liter.

Årstall: 2016

Kilde: Produksjonsår på produkt



Varmtvannsbereider fra 2016.

Elektrisk anlegg

Dette er en forenklet kontroll begrenset til de spørsmål og undersøkelser som forskrift til avhendingslova (tryggere bolighandel) § 2-18 inneholder. Dette kan ikke sammenlignes med en kontroll utført av offentlig myndighet (Det lokale eltilsyn) eller registrert elektrovirksomhet, og en bygningssakkyndig har verken kompetanse eller lov til å foreta en slik kontroll.

Tilstanden er vurdert ut fra den forenklede og begrensede kontrollen som forskriften inneholder. El-anlegget kan ha feil og mangler som en slik forenklet undersøkelse ikke vil avdekke. Vær derfor oppmerksom på denne risikoen, og søk videre veiledning eller få en fullstendig kontroll utført av registrert elektrovirksomhet.

Beskrivelse

Boligen har elektrisk anlegg med automatsikringer i sikringskap. Det er kursfortegnelse som samsvarer med antall sikringer. Det er ikke registrert synlige tegn til varmgang, skader på kabler eller mangelfull innfesting. Kabelinnføringer til sikringskap fremstår tette ved visuell kontroll. Vurderingen er basert på visuell gjennomgang, og det er ikke utført målinger eller funksjonstesting.

1. Foreligger det eltilsynsrapport de siste 5 år, og det er ikke foretatt arbeid på anlegget etter denne, utenom retting av eventuelle avvik i eltilsynsrapport (dvs en el-tilsynsrapport uten avvik)?
Ja

Spørsmål til eier

2. Er det elektriske anlegget utført eller er det foretatt tilleggsarbeid på det elektriske anlegget etter 1.1.1999?
Ja

Eksisterer det samsvarserklæring?

Ukjent

Ny vifte på bad i hovedetasje 2021. Installert elbil-lader 2023. Byttet termostat på bad i hovedetasje 2026.

Tilstandsrapport

Inntak og sikringskap

3. Foreta en helhetsvurdering av det elektriske anlegget, dets alder, allmenne tilstand og fare for liv og helse. Bør det elektriske anlegget ha en utvidet el-kontroll?
Nei



Sikringskap med automatsikringer.

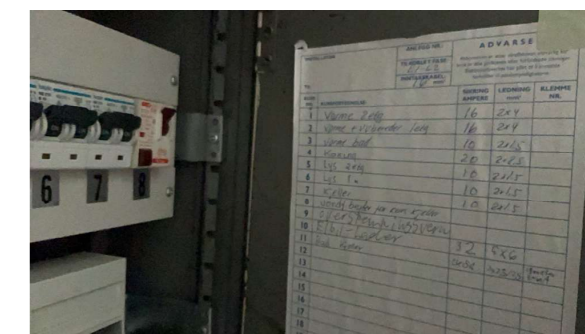

Kursfortegnelse.

TOMTEFORHOLD

Byggegrunn

Beskrivelse

Byggegrunnens beskaffenhet er ikke kjent. Det foreligger ingen dokumentasjon eller opplysninger om grunnforholdene.

TG 2 Fuktsikring og drenering

Punktet må sees i sammenheng 'Rom under terreng'

Beskrivelse

Dreneringen er fra byggeåret

Vurdering av avvik:

- Det mangler, eller på grunn av alder er det sannsynlig at det mangler, utvendig fuktsikring av grunnmuren ved kjeller/underetasje.
- Mer enn halvparten av forventet levetid på drenering er overskredet.

Dreneringen er fra byggeåret (1952), og eventuell drenering er utført etter eldre løsning uten moderne drenerør, filterlag eller kapillærbrytende sjikt. Løsningen avviker fra dagens standard og må anses å ha begrenset funksjon og restlevetid.

Det er synlig grunnmurspapp, men denne er ikke avsluttet over terreng og er heller ikke etablert med klemlist.

Konsekvens/tiltak

- Tiltak for redrenering rundt boligen kan ikke utelukkes.
- Overvåk tilstanden jevnlig. For å få tilstandsgrad 0 eller 1 må dreneringen skiftes ut, men tidspunktet for når dette er nødvendig er vanskelig å si noe om. Bruken av underetg/kjeller vil og være avgjørende.

Det bør monteres klemlist på grunnmurspappen og sørges for at denne avsluttes over terreng, for å hindre at vann trenger inn mellom grunnmur og grunnmurspapp.

Dersom tiltak ikke utføres, øker risikoen for fuktskader og forringelse av grunnmuren over tid.

TG 3 Grunnmur og fundamenter

Beskrivelse

Grunnmur og fundamenter er av betong fra byggeår, utført etter datidens byggeskikk og standard.

Vurdering av avvik:

- Det er registrert utsigning av masser under grunnmuren.

Tilstandsrapport

Det er observert utvasking av masser/utsig under grunnmuren i overgangen mot terreng. Dette har medført hulrom og noe forskyvning i tilstøtende belegning. Observasjonen er gjort ved sørøstre hjørne.

Konsekvens/tiltak

- Andre tiltak:

Det er registrert indikasjoner på forhold som tilsier behov for nærmere undersøkelser for å avklare årsak og omfang. Avhengig av resultatene kan det være behov for utbedring. Forholdet kan, dersom det ikke avklares, medføre økt risiko for skjevheter eller skader på bygget. Kostnadsestimatet gjelder videre undersøkelser og inkluderer ikke eventuelle utbedringskostnader.

Kostnadsestimat: Under 20 000



Utvasking under grunnmur.

TG 2 Grunnmur og fundamenter - 1

Beskrivelse

Grunnmur og fundamenter er av betong fra byggeår, utført etter datidens byggeskikk og standard.

Vurdering av avvik:

- Det er registrert skråriss som er symptom på setninger.
- Grunnmuren har sprekkdannelser.
- Det er påvist sprekker i murte/pussede fasader.

Konsekvens/tiltak

- Andre tiltak:

Overflater på grunnmur bør vedlikeholdes, og sprekker i grunnmur bør holdes under observasjon for å avdekke eventuell utvikling.

Konsekvensen av manglende utbedring eller oppfølging kan være økt risiko for vanninntrenging, ytterligere setningskader og svekkelse av konstruksjonens stabilitet.



Murpuss som sprekker.



Skråriss i grunnmur.

TG 0 Terrengforhold

Beskrivelse

Tomten er flat og har tilfredsstillende fall og løsninger for bortledning av overflatevann. Det er ikke observert tegn til oppsamling av vann eller dreneringsproblemer ved befaring.

Tilstandsrapport

TG 1 Utvendige vann- og avløpsledninger

Beskrivelse

Utvendige avløpsrør er av ukjent type og er fra 2013. Det er offentlig avløp via private stikkledninger. Utvendige vannledninger er av ukjent type og er fra 2013. Det er offentlig vannforsyning via private stikkledninger.

Årstall: 2013

Kilde: Egenerklæring

FORHOLD SOM ÅPENBART KAN MEDFØRE FARE FOR HELSE, MILJØ OG SIKKERHET

Dette punktet inneholder tydelige og lett synlige forhold ved boligen som åpenbart kan påvirke helse, miljø og sikkerhet, og som bygningssakkyndige har oppdaget. Terskelen for hva som anses som åpenbart er høy, og det utføres ikke undersøkelser med sikte på å avdekke slike forhold. Punktet omfatter ikke skjulte eller ikke-synlige forhold, tekniske vurderinger eller forhold som krever spesialundersøkelser. Forhold vurderes etter byggt teknisk forskrift på befaringstidpunktet. Røykvarslere og håndholdt brannslukningsutstyr vurderes etter gjeldende forskrift om brannforebygging.

Helse, miljø og sikkerhet

Beskrivelse

Kapittelet omfatter ikke skjulte eller ikke-synlige forhold, tekniske vurderinger eller forhold som krever spesialundersøkelser. Slike forhold er beskrevet i de respektive fagkapitlene.

Vurdering av avvik:

- Åpninger i rekkverk er større enn dagens forskriftskrav til rekkverk i innvendige trapper.
- Det er avvik i rømningsveier.
- Det er ikke foretatt radonmålinger, og bygget er heller ikke utført med radonsperre.

Kjeller som benyttes til rom for varig opphold mangler tilfredsstillende rømningsvei.

Spiler i trapp mellom 1. etasje og loft har for store åpninger og er i tillegg underdimensjonert.

Konsekvens/tiltak

- Åpninger i innvendige trapper er såpass store at det ut ifra sikkerhetsmessige forhold anbefales å lage mindre åpninger.
- Det bør gjennomføres radonmålinger.

Det bør etableres tilfredsstillende rømningsvei fra kjeller som benyttes til varig opphold, for å sikre trygg evakuering ved brann eller annen nødsituasjon. Manglende rømningsvei medfører økt risiko for personskade ved brann eller andre hendelser.

Rekkverk/spiler i trapp mellom etasjene har åpninger som er større enn dagens anbefalinger, og spilene fremstår som underdimensjonerte. Dette kan medføre redusert sikkerhet, både med hensyn til gjennomfall og belastning på rekkverket. Forholdet bør vurderes og eventuelt utbedres for å redusere risiko for fallulykker og personskade.

Arealer, byggetegninger og brannceller

Standard gjeldende fra 01.01.2024

Arealmålinger og arealoppsett er basert på Norsk standard 3940:2023 Areal- og volum-beregninger av bygninger. Arealet gjelder for tidspunktet da boligen ble målt

Hva er måleverdig areal?

Arealet i rommet må ha minst 1,90 m fri høyde over gulvet og minst bredde på 0,60 m. Et loft med skråtak vil for eksempel bare få registrert målbart areal der høyden er minst 1,90 m og bredden minst 0,60 m. Rommet må ha dør eller luke og gangbart gulv.

Hva er bruksareal?

BRA = BRA-i + BRA-e + BRA-b

Bruksarealet for bygningen er bruttoarealet minus arealet som opptas av yttervegger.

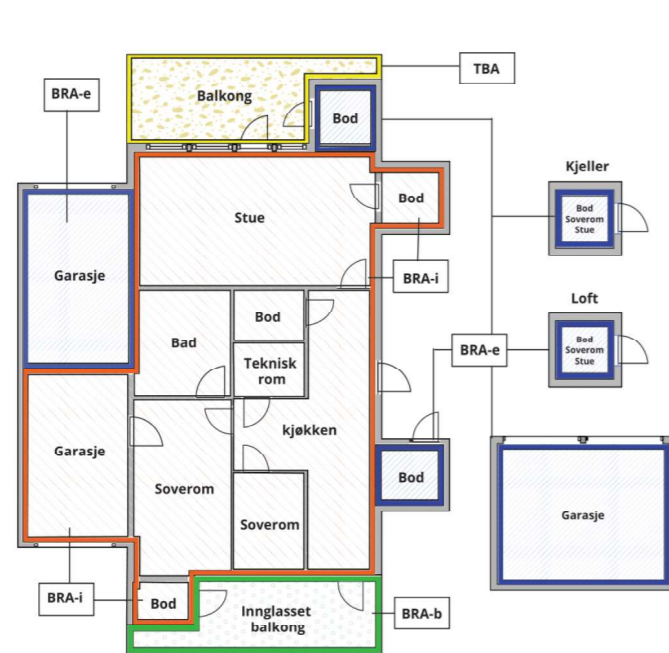

Internt bruksareal (BRA-i) Arealet innenfor boenheten(e)

Eksternt bruksareal (BRA-e) Arealet av alle rom utenfor boenheten(e) og som tilhører denne, slik som for eksempel bod

Innglasset balkong mv (BRA-b) Arealet av innglasset balkong, veranda eller altan når denne er tilknyttet boenheten(e)

Terrasse- og balkongareal (TBA) Arealet av terrasser, åpne balkonger og åpen altan tilknyttet boenheten(e)

Gulvareal (GUA) Er sum av BRA (bruksareal) og ALH (areal med lav takhøyde).

Areal med lav takhøyde (ALH) er ikke måleverdig areal, som skyldes skråtak og lav himlingshøyde.

GUA kan opplyses i markedsføring der det er aktuelt for den konkrete boligen og kun sammen med BRA-i, for eksempel der gulvflaten har en verdi og har funksjon ved møblering og bruk av rommene. Ikke innredet areal som kaldloft, måles og oppgis normalt ikke.



Carport og/eller garasjeplass i felles garasjeanlegg er ikke måleverdig areal

Arealet kan ikke alltid fastsettes nøyaktig

Areal kan være komplisert eller umulig å måle opp nøyaktig fordi det er vanskelig å fastslå tykkelsen på innervegger, skjevheter i og utforming av bygningskonstruksjoner som karnapp, buer og vinkler som ikke er rette, åpne rom over flere etasjer og så videre.

Eiendommens markedsverdi kan ikke baseres på en matematisk beregning basert på antall kvadratmeter opplyst i rapporten. Opplysninger om areal kan altså ikke alene benyttes for å beregne eiendommens verdi.

Den bygningsakkyndige kan avdekke eventuelle bruksendringer og avvik i branncelleinddeling

Den bygningsakkyndige ser på byggetegninger hvis de er tilgjengelige og dette er en del av oppdraget, og vurderer bruken av boligen opp mot tegningene. Hvis den bygningsakkyndige avdekker at en bolig ikke ser ut til å være delt opp i brannceller etter kravene i byggeteknisk forskrift på befaringstidspunktet, skal det opplyses om dette.

Reglene om bruksendring og brannceller kan være kompliserte. Søk videre faglige råd om rapporten ikke gir deg svar. Den bygningsakkyndige kan ikke vurdere og svare på alle spørsmål, og kan heller ikke vite om kommunen kan gi unntak for kravene som gjelder. [Vil du vite mer?](#)

Om brannceller

En branncelle er hele eller avgrensede deler av en bygning hvor en brann fritt kan utvikle seg uten at den kan spre seg til andre bygninger eller andre deler av bygningen i løpet av en fastsatt tid.

Om bruksendring

Bruksendring er å endre bruken av et rom fra en tillatt bruk til en annen. Dette kan kreve søknad og tillatelse, for eksempel hvis du endrer et rom fra bod til soverom eller arbeidsrom, eller hvis du endrer en bolig til to separate boliger.

Rom for varig opphold har krav til takhøyde, romstørrelse, rømningsvei og lysforhold som må være oppfylt. Du kan søke kommunen om unntak for kravene, men kan ikke regne med å få unntak for krav som går på helse og sikkerhet, for eksempel krav til rømningsvei.

Bruksendring som krever godkjenning, og som ikke er søkt bruksendret, er ulovlig. Kommunen kan etter plan- og bygningsloven kapittel 32 forfølge overtredelser. Kommunen kan pålegge deg å avslutte den ulovlige bruken, eventuelt å rette eller tilbakeføre rommet til godkjent bruk.

Arealer

Enebolig

Etasje	Bruksareal BRA m ²			SUM	Terrasse- og balkongareal (TBA)	Ikke måleverdig areal (ALH)	Gulvareal (GUA)
	Internt bruksareal (BRA-i)	Eksternt bruksareal (BRA-e)	Innglasset balkong (BRA-b)				
Loft	51			51		5	56
1. etasje	66	16		82	70		82
Kjeller	51			51			51
SUM	168	16			70	5	189
SUM BRA	184						

Romfordeling

Etasje	Internt bruksareal (BRA-i)	Eksternt bruksareal (BRA-e)	Innglasset balkong (BRA-b)
Loft	Soverom, soverom 2, soverom 3, gang, loftstue		
1. etasje	Stue, kjøkken, gang, bad	Bod	
Kjeller	Gang, kjølerom, bad, vaskerom, kjellerstue, bod		

Lovlighet

Byggetegninger

Det foreligger godkjente og byggemeldte tegninger, men de stemmer ikke med dagens bruk
Kommentar: Det foreligger byggemeldte og godkjente tegninger fra byggeår (1952). Boligen er senere påbygd og ombygd, og fremstår i dag med funksjoner og planløsning som avviker fra opprinnelig godkjent situasjon.

Det foreligger ikke dokumentasjon på godkjenning av disse endringene på befaringsdagen. Det kan derfor ikke bekreftes at alle tiltak er omsøkt og godkjent.

Deler av kjeller er innredet til rom som benyttes til varig opphold. Disse tilfredsstiller ikke dagens krav til rom for varig opphold (bl.a. lysforhold og rømningsvei), og det foreligger ikke dokumentasjon på godkjenning til slik bruk.

Nyere håndverkstjenester

Er det ifølge eier utført håndverkstjenester på boligen siste 5 år?

Ja Nei

Kommentar: Bad i kjeller er renoveret i 2024

Befarings - og eiendomsopplysninger

Befaring

Dato	Til stede	Rolle
18.3.2026	Henning Bergevik Kenneth Nygård	Takstingeniør Kunde

Matrikkeldata

Kommune	gnr.	bnr.	fnr.	snr.	Areal	Kilde	Eieforhold
1108 SANDNES	40	76		0	520.5 m ²	BEREGNET AREAL (Ambita)	Eiet

Adresse

Bekkasinveien 23

Hjemmelshaver

Nygård Kenneth, Eriksen Linda Erga

Eiendomsopplysninger

Beliggenhet

Enebolig beliggende på Sandved i Sandnes kommune.

Adkomstvei

Eiendommen har adkomst via offentlig veg eller gate.

Tilknytning vann

Eiendommen er tilknyttet offentlig vannforsyning via private stikkledninger.

Tilknytning avløp

Eiendommen er tilknyttet offentlig avløpsnett via private stikkledninger.

Regulering

Eiendommen ligger i et område regulert til boligbebyggelse.

Om tomten

Tomten er opparbeidet med parkeringsareal, terrasser og hageareal med plen og beplantning.

Kilder og vedlegg

Dokumenter

Beskrivelse	Dato	Kommentar	Status	Sider	Vedlagt
Egenerklæring			Gjennomgått		Nei
Energirapport			Gjennomgått		Nei

Revisjoner

Versjon	Ny versjon	Kommentar
1	26.03.2026	
2	26.03.2026	
3	27.03.2026	

For gyldighet på rapporten se forside

Forutsetninger

Tilstandsrapportens avgrensninger

STRUKTUR OG REFERANSENIVÅ

• Rapporten baserer seg på krav i forskrift til avhendingslova (tryggere bolighandel). Rapportens struktur, metode og begrepsbruk følger i hovedsak Norsk Standard NS 3600:2018 (teknisk tilstandsanalyse ved omsetning av bolig), samt Takstbransjens retningslinjer for arealmåling når det gjelder fordeling mellom P-areal og S-areal.

• Bygningssakkyndig er ikke ansvarlig for tilbakeholdt eller uriktig informasjon, som har betydning for tilstandsvurderingen. Rapporten beskriver avvik, det vil si en tilstand som er dårligere enn referansenivået. Rapporten vil normalt ikke fremheve positive sider ved boligen ut over det som fremgår av tilstandsgradene.

• For anbefalte tiltak ved TG2 og TG3 må du vurdere om tiltakene er nødvendige og lønnsomme. Hva det vil koste å utbedre rom eller bygningsdeler vil avhenge av registrerte avvik og tiltak som kommer frem i rapporten. Anslaget er gitt på generelt grunnlag basert på prisintervaller. Anslaget må ikke forveksles med en konkret vurdering og tilbud fra en entreprenør eller håndverker. Utbedringskostnadene vil også avhenge av personlige preferanser og markedspris på materialer og tjenesteyter.

•Vurdering mot byggeregler

Den bygningssakkyndige vil vurdere boligen mot hvordan det var vanlig å bygge og regler som gjaldt på søknadstidspunktet. Noen rom og bygningsdeler slik som bad og vaskerom, og forhold som gjelder sikkerhet mot brann, rekkverk og trapper osv., vil den bygningssakkyndige vurdere mot dagens regelverk. Etter dagens regelverk vil disse kunne få en tilstandsgrad 2 eller 3 uten at det nødvendigvis er krav om at avviket må utbedres.

PREISERINGER

Tilstandsrapporten gjelder hovedbygget. Tilleggsbygninger, som for eksempel garasje, gis kun en enkel beskrivelse.

Avvik er vurdert ut fra tekniske forskrifter på godkjenningstidspunktet for bygget. Noen bygningsdeler er vurdert etter gjeldende teknisk forskrift på befaringstidspunktet. Dette gjelder blant annet:

i. våtrom (bad, vaskerom) og andre fuktutsatte rom

ii. forhold knyttet til brann, rømming, sikkerhet, for eksempel rekkverkshøyder/åpninger, ulovlige bruksendringer, brannceller osv.

• For skjulte konstruksjoner, som vann og avløp uten dokumentasjon, er kvalitet og alder vurdert.

• Fastmonterte installasjoner, for eksempel innfelt belysning og høyttalere, skal ikke demonteres for å sjekke dampsperrer bak. Dette er av hensyn til bygningssakkyndiges kompetanse og risikoen for skade.

• Kontroll av fukt i konstruksjonen ved hulltaking i bad og vaskerom (våtrom), rom under terreng (kjelleretasje, underetasje og sokkeletasje) eller andre bygningsdeler, skal skje etter eiers aksept. Hulltaking av våtrom og rom under terreng kan i visse tilfeller unnlates (ref. forskrift til avhendingslova).

• Kontroll av romfunksjoner for P-ROM blir bare utført når det ikke

foreligger godkjente og byggemeldte tegninger, eller når tegninger ikke stemmer med dagens bruk.

• Bygningssakkyndig gir en forenklet vurdering av branntekniske forhold og elektriske installasjoner i boligen hvis det er mer enn fem år siden siste el-tilsyn. Ved behov for grundigere undersøkelser, kan bygningssakkyndig anbefale boligkjøper ta kontakt med offentlige myndigheter eller en kvalifisert elektrofaglig fagperson.

TILLEGGSENDERSØKELSER

Etter avtale med eier kan tilstandsanalysen utvides til også å omfatte tilleggsundersøkelser utover minimumskravet i forskriften.

BEFARINGEN

Rapporten gir en vurdering av byggverk og bygningsdeler som bygningssakkyndig har observert, og som fremkommer av forskrift til avhendingslova. Rapporten er likevel ingen garanti for at det ikke kan finnes skjulte feil, skader og mangler. NS 3600:2018 (teknisk tilstandsanalyse ved omsetning av bolig) har undersøkelsesnivå 1 til 3, hvor nivå 1 er det laveste og basert på visuell observasjon. Rapporten er basert på undersøkelsesnivå 1, med noen få unntak: våtrom og rom under terreng.

I praksis betyr dette at:

• befaringen skal begrenses til kun visuelle observasjoner på tilgjengelige flater uten fysiske inngrep (f.eks. riving).

• flater som er skjult av snø eller på annen måte ikke er tilgjengelig eller skjult, blir ikke kontrollert.

• det blir ikke utført funksjonsprøving av bygningsdeler, som isolasjon, piper, ventilasjon, elektrisk anlegg, osv.

• det gis ikke en vurdering av boligens tilbehør, hvite- og brunevarer og annet inventar. Dette gjelder også integrert tilbehør.

• inspisering av yttertak er basert på det som er synlig, normalt på innsiden fra loftet og utvendig fra stige/bakkenivå. I en del situasjoner er det ikke sikkerhetsmessig forsvarlig å undersøke taket fra utsiden, og da vil vurderingen være basert på alder og materialer.).

• stikkprøvetakninger er tilfeldig valgt og kan innebære kontroll under overflaten med spiss redskap eller lignende.

UTTRYKK OG DEFINISJONER

• Referansenivå: kravet til bygningsdelen eller rommet på byggetidspunktet.

• Tilstand: byggverkets eller bygningsdelens tekniske, funksjonelle eller estetiske status på et gitt tidspunkt.

• Symptom: forhold som gir indikasjon på hvilken tilstand et byggverk eller en bygningsdel befinner seg i. Benyttes ved beskrivelse av avvik og alder.

• Skadegjørere: i hovedsak råte, sopp og skadedyr.

• Fuktsøk: overflatesøk med egnet søkeutstyr som fuktindikator eller visuelle observasjoner.

Forutsetninger

• Fuktmåling: måling av fuktinnhold i materiale eller i bakenforliggende konstruksjon ved bruk av egnet måleutstyr, blant annet hammerelektrode og pigger.

• Hulltaking: boring av hull for inspeksjon og fuktmåling i risikoutsatte konstruksjoner, primært i tilstøtende vegger til bad, utforede kjellervegger og eventuelt i oppforede kjellergulv.

• Normal slitasje: forventet slitasje av materiale i overflaten som er basert på enkle visuelle observasjoner. Kan vurderes sammen med bygningsdelens alder.

• Forventet gjenværende brukstid: anslått tid et byggverk eller en del av et byggverk vil kunne tjene sitt formål (NS 3600:2018, termer og definisjoner punkt 3.9).

AREALBEREGNING FOR BOENHETER

• Areal fastsettes etter Forskrift til avhendingsloven og Norsk Standard 3940 Areal- og volum-beregninger av bygninger fra 2023.

• Areal oppgis i hele kvadratmeter i rapporten, og gjelder for det tidspunkt oppmålingen fant sted.

• Bruksareal (BRA) er det måleverdige arealet som er innenfor omsluttete vegger målt i gulvhøyde (bruttoareal minus arealet som opptas av yttervegger). I tillegg til gulvhøyde gjelder regler om fri bredde for at arealet skal være måleverdig, med betydning for BRA av for eksempel loft med skråtak. BRA består av internt bruksareal (BRA-i), eksternt bruksareal (BRA-e) og innglasset balkong mv (BRA-b). Terrasse- og balkongareal (TBA) opplyses der tilstandsrapporten skal benyttes i boligomsetningen og der det er aktuelt. I tillegg kan gulvareal (GUA) og areal med lav takhøyde (ALH) opplyses sammen med BRA der det er aktuelt og en del av oppdraget. Rom skal ha atkomst og gangbart gulv for å kunne regnes som BRA/måleverdig areal.

• Arealet måles og oppgis dersom arealet oppfyller krav til måleverdighet, slik som at arealet må ha minst en bredde på 0,6m og minst en høyde på 1,9 m osv. Et rom kan være i strid med teknisk forskrift og mangle godkjenning hos kommunen for den aktuelle bruken, uten at dette får betydning for om arealet måles og oppgis i tilstandsrapporten. Når arealet måles tas det ikke hensyn til om arealet er lovlig oppført eller om bruken er lovlig, bruksendringer, lysforhold eller andre sikkerhetsmangler.

• Eiendommens markedsverdi kan ikke baseres på en rent matematisk beregning i forhold til antall kvadratmeter opplyst i rapporten. Opplysninger om areal kan altså ikke alene benyttes for beregning av eiendommens verdi.

• Rom som ligger utenfor boenheten, men som eier har påvist og/eller opplyst at tilhører boenheten, er oppmålt og inkludert i BRA-e. Det er ikke fremvist dokumentasjon på at rommet tilhører boenheten, med mindre dette er angitt særskilt. Rom utenfor boenheten kan omdisponeres av borettslaget/sameiet og dette kan påvirke boligens BRA. Vær oppmerksom på at NS 3940:2023 og eierseksjonsloven har ulik definisjon av fellesareal. Ved arealmåling gjelder NS 3940:2023 som definerer fellesareal slik: "Delen av bygning som brukes av to eller flere bruksenheter eller til bygningens forvaltning, drift eller vedlikehold."

• Se øvrig informasjon om areal i rapporten, Norsk Standard 3940 (2012 og 2023) og veiledningen til disse.

PERSONVERN

Verdi, takstingeniøren og takstforetaket behandler personopplysninger som takstingeniøren trenger for å kunne utarbeide rapporten. Personvernerklæring med informasjon om bruk av personopplysninger og dine rettigheter finner du her [Personvernerklæring - iVerdi](#)

Rapporten bygger på opplysninger gitt av eier, inkludert tilgjengelig dokumentasjon og informasjon om vedlikehold og tidligere arbeider. Bygningssakkyndig har ikke verifisert opplysningene utover det som fremkommer i rapporten.

Følgende forutsetninger gjelder for rapporten som helhet.

1. Oppdragets ramme og rolle
Tilstandsrapporten er utarbeidet som en bygningsfaglig tilstandsvurdering etter NS 3600, basert på visuelle observasjoner og enkle undersøkelser. Rapporten er utarbeidet innenfor rammen av standarden og omfatter ikke prosjektering eller utførende vurderinger utover dette.

2. Faglig skjønn og metodikk
Vurderinger og fastsettelse av tilstandsgrader er basert på faglig skjønn i samsvar med NS 3600, og gir uttrykk for en sannsynlig vurdering av tilstand på befaringstidspunktet. Vurderingene er ikke garantier for skjulte forhold eller fremtidig utvikling.

3. Bruk av rapporten
Rapporten er utarbeidet for oppdragsgiver, men kan benyttes av tredjeperson i forbindelse med eiendomstransaksjon. Bruk av rapporten forutsetter at rapportens forutsetninger og metodiske rammer er kjent og lagt til grunn.



Energiattest

Adresse Bekkasinveien 23, 4318 SANDNES			
Dato for energimerking 26.03.2026		Merkenummer Energiattest-2026-275313	
Bygningskategori Småhus		Bygningsnummer 169977992	
Gårdsnummer 40		Bruksnummer 76	
Seksjonsnummer —		Bruksenhetsnummer H0101	

Energikarakteren

Energikarakteren angir hvor energieffektiv boligen er, inkludert oppvarmingsanlegget. Energikarakteren er beregnet ut fra den typiske energibruken for boligtypen. Beregningene er gjort ut fra normal bruk ved et gjennomsnittlig klima. Det er boligens energimessige standard og ikke bruken som bestemmer energikarakteren. Boligdata i denne attesten er beregnet ut fra opplysninger som er gitt av boligeier. Der opplysninger ikke er oppgitt, brukes typiske standardverdier for den aktuelle bygningstypen.

Boliginformasjon

Byggeår 1952	Bygningstype Enebolig
Bruksareal 184,0 m²	Oppvarmet bruksareal 168,0 m²
Oppvarmet etasje 3	Bygningsmateriale Tre
Oppvarming Varmepumpe, Ved	
Ventilasjon Naturlig ventilasjon	

Energi

Beregnet vektet levert energi i normert klima er et nøkkeltall for å vurdere en bygnings energieffektivitet, der ulike energibærere (strøm, fjernvarme, varmepumpe) vektet ulikt.

Beregnet vektet levert energi i normert klima

Pr. KVM pr. år
263,64 kWh/m²

Beregnet levert energi i lokalt klima

Pr. KVM pr. år 237,10 kWh/m²	Totalt levert pr. år 42 948 kWh
--	---

Bekkasinveien 23, 4318 SANDNES
Detaljering

Bygningsform Nei	Vegger Nei
Vindu Nei	Gulv Nei
Takkonstruksjon Nei	Ytterdører Nei
Energibruk Nei	Lekkasjetall Nei
Solceller Nei	



Bekkasinveien 23, 4318 SANDNES



Tiltak

Bygningsmessige tiltak

Tiltak 1: Etterisolering av yttervegg

Yttervegg etterisoleres. Metode avhenger av dagens løsning. For å sjekke vindtetting av yttervegg anbefales termografering og tetthetsprøving.

Tiltak 2: Montering tetningslister

Luftlekkasjer mellom karm og ramme på vinduer og mellom karm og dørblad kan reduseres ved montering av tetningslister. Lister i silikon- eller EPDM-gummi gir beste resultat.

Tiltak 3: Etterisolering av kjellervegg

Kjellervegg bør etterisoleres fra utsiden pga. fuktsikkerhet. Ved innvendig etterisolering er det viktig at kjelleren er tørr og at man følger anbefalte løsninger.

Tiltak 4: Termografering og tetthetsprøving

Bygningens lufttetthet kan måles ved hjelp av metode for tetthetsmåling av hele eller deler av bygget. Termografering kan også benyttes for å kartlegge varmetap og lekkasjepunkter. Metodene krever spesialutstyr og spesialkompetanse og må utføres av fagfolk.

Tiltak 5: Randsoneisolering av etasjeskillere

Kald trekk i randsonen av trebjelkelag kan utbedres ved å isolere bjelkelaget i randsonen. Utvendig kan man forsøke å tette vindsperra nederst på utsiden av veggen.

Brukertiltak

Tiltak 6: Fyr riktig med ved

Bruk tørr ved, god trekk, og legg ikke i for mye av gangen. Fyring i åpen peis er mest for kosens skyld. Hold spjeldet lukket når ovnen/peisen ikke er i bruk.

Tiltak 7: Slå av lyset og bruk sparepærer

Slå av lys i rom som ikke er i bruk. Utnytt dagslyset. Bruk sparepærer, spesielt til utelys og rom som er kalde eller bare delvis oppvarmet.

Tiltak 8: Luft kort og effektivt

Ikke la vinduer stå på gløtt over lengre tid. Luft heller kort og effektivt, da får du raskt skifta lufta i rommet og du unngår nedkjøling av gulv, tak og vegger.

Tiltak 9: Velg hvitevarer med lavt forbruk

Når du skal kjøpe nye hvitevarer så velg et produkt med lavt strømforbruk. Produktene deles inn i energiklasser fra A til G, hvor A er det minst energikrevende. Mange produsenter tilbyr nå varer som går ekstra langt i å være energieffektive. A+ og det enda bedre A++ er merkinger som har kommet for å skille de gode fra de ekstra gode produktene.

Tiltak 10: Bruk varmtvann fornuftig

Bytt til sparedusj hvis du ikke har. For å finne ut om du bør bytte til sparedusj eller allerede har sparedusj kan du ta tiden på fylling av ei vaskebøtte; nye sparedusjer har et forbruk på kun 9 liter per minutt. Ta dusj i stedet for karbad. Skift pakning på dryppende kraner. Dersom varmtvannsberederen har nok kapasitet kan temperaturen i berederen reduseres til 70gr.

Tiltak 11: Slå el.apparater helt av

Elektriske apparater som har stand-by modus trekker strøm selv når de ikke er i bruk, og må derfor slås helt av.

Tiltak 12: Tiltak utendørs

Monter urbryter (koblingsur) på motorvarmeren slik at den ikke står på mer enn nødvendig. Skift til sparepærer. Sparepærer på 5, 7, 11, 15, og 20 W tilsvarer glødelamper på henholdsvis 25, 40, 60, 75 og 100 W, og de varer dessuten lenger, 8.000-15.000 timer mot 1.000-2.500 timer for glødelamper. Det kan monteres fotocelle på utebelysningen slik at det automatisk går av/på etter dagslyset/mørket. Eller det kan monteres bevegelsessensor slik at lyset kun går på ved bevegelse og slås av automatisk etter forhåndsinnstilt tid. For snøsmelteanlegg som kun er manuelt styrt av/på eller ift. Lufttemperatur kan det installeres automatikk slik at snøsmelteanlegget både er temperatur- og nedbørsstyrt dvs. når det registreres nedbør og kulde samtidig.

Tiltak 13: Vask med fulle maskiner

Fyll opp vaske- og oppvaskmaskinen før bruk. De fleste maskiner bruker like mye energi enten de er fulle eller ikke.

Tiltak 14: Spar strøm på kjøkkenet

Ikke la vannet renne når du vasker opp eller skyller. Bruk kjeler med plan bunn som passer til platen, bruk lokk, kok ikke opp mer vann enn nødvendig og slå ned varmen når det har begynt å koke. Slå av kjøkkenventilatoren når det ikke lenger er behov. Bruk av microbølgeovn til mindre mengder mat er langt mer energisparende enn komfyren. Tin frossenmat i kjøleskapet. Kjøøl - og frys skal avrimes ved behov for å hindre unødvendig energibruk og for høy temperatur inne i skapet / boksen (nye kjølekap har ofte automatisk avriming). Fjern støv på kjøleribber og kompressor på baksiden. Slå av kaffetraker når kaffen er ferdig traktet og bruk termos. Oppvaskmaskinen har innebygde varmelementer for oppvarming av vann og skal kobles til kaldvannet, kobles den til varmtvannet øker energibruken med 20 - 40 % samtidig som enkelte vaske - og skylleprosesser foregår i feil temperatur.

Tiltak 15: Følg med på energibruken i boligen

Gjør det til en vane å følge med energiforbruket. Les av måleren månedlig eller oftere for å være bevisst energibruken. Ca halvparten av boligens energibruk går til oppvarming.

Tiltak 16: Redusér innnetemperaturen

Ha en moderat innnetemperatur, for hver grad temperatursenkning reduseres oppvarmingsbehovet med 5 %. Mennesker er også varmekilder; jo flere gjester – desto større grunn til å dempe varmen. Ha lavere temperatur i rom som brukes sjelden eller bare deler av døgnet. Montér tetningslister rundt trekkfulle vinduer og dører (kan sjekkes ved bruk av myggspiral/røyk eller stearinlys). Sett ikke møbler foran varmeovner, det hindrer varmen i å sirkulere. Trekk for gardiner og persiener om kvelden, det reduserer varmetap gjennom vinduene.

Tiltak utendørs

Tiltak 17: Montere automatikk på utebelysning

Det kan monteres fotocelle på utebelysningen slik at det automatisk går av/på etter dagslyset/mørket. Eller det kan monteres bevegelsessensor slik at lyset kun går på ved bevegelse og slås av automatisk etter forhåndsinnstilt tid.

Tiltak 18: Termostat- og nedbørsstyring av snøsmelteanlegg

Snøsmelteanlegget er kun manuelt styrt, eller styres kun etter lufttemperatur. Det installeres automatikk slik at snøsmelteanlegget både er temperatur- og nedbørsstyrt. Det kan være i form av en temperatur- og snøføler i bakken, med temperatur - og fuktføler i luften. Snøsmelteanlegget aktiveres kun ved behov dvs. når det registreres nedbør og kulde samtidig.

Tiltak 19: Montere urbryter på motorvarmer

Det monteres urbryter (koblingsur) på motorvarmeren slik at den ikke står på mer enn nødvendig.

Tiltak 20: Skifte til sparepærer på utebelysning

Sparepærer på 5, 7, 11, 15, og 20 W tilsvarende glødelamper på henholdsvis 25, 40, 60, 75 og 100 W. Sparepærer gir like mye lys som vanlige glødelamper, men bruker bare rundt 20% av energien. De varer dessuten lenger, 8.000-15.000 timer mot 1.000 - 2.500 timer for glødelamper.

Om grunnlaget for energimerket

Enova er ansvarlig for energimerkeordningen. Energimerket beregnes på grunnlag av oppgitte opplysninger om boligen. For informasjon som ikke er oppgitt, brukes typiske standardverdier for den aktuelle bygningstypen fra tidsperioden den ble bygd i. Beregningsmetodene for energikarakteren baserer seg på NS 3031.

<https://www.enova.no/energimerking>

Spørsmål om energiattesten

Spørsmål om energiattesten, energimerkeordningen eller gjennomføring av energieffektivisering og tilskuddsordninger kan rettes til Enova Svarer.

For ytterligere råd og veiledning om effektiv energibruk se våre nettsider.

<https://www.enova.no>



Egenerklæring

Bekkasinveien 23, 4318 SANDNES

24 Mar 2026

Informasjon om eiendommen

Adresse	Postadresse	Enhetsnummer
Bekkasinveien 23	Bekkasinveien 23	

Opplysninger om selger og salgsobjekt

Er boligen en del av et sameie, aksjeselskap eller borettslag?

Ja Nei

Driver du med omsetning eller utvikling av eiendom?

Ja Nei

Når kjøpte du boligen?

Vi kjøpte boligen 15 mars 2023 og overtok 01. juli 2023.

Har du selv bodd i boligen?

Ja Nei

Når og hvor lenge har eieren bodd i boligen? Hvis det er lengre perioder eieren ikke har bodd i boligen er det fint om du oppgir dette. Her kan du også oppgi annen relevant informasjon om eierskapet.

Vi har bodd i boligen under hele perioden.

Informasjon om eksisterende husforsikring

Fremtind Forsikring AS-70

Informasjon om selger

Selger

Eriksen, Linda Erga

Selger

Nygård, Kenneth

Forbehold

Selger tar spesifikt forbehold om feil og mangler som er beskrevet i egenerklæringskjemaet.

Side 1



Boligkjøper anses å kjenne til forholdene som er omtalt i dette egenerklæringsskjemaet. Disse forholdene kan ikke gjøres gjeldende som feil eller mangler senere.

Boligkjøper oppfordres til å selv undersøke eiendommen grundig.

Våtrom

1 Har det vært feil på bad, vaskerom eller toalettrom?

Ja Nei, ikke som jeg kjenner til

Beskriv feilen og omfanget

Det har vært tidvis kloakkklukt fra bad. Vi har byttet vannlås som tiltak.

2 Er det utført arbeid på bad, vaskerom eller toalettrom?

Ja Nei, ikke som jeg kjenner til

2.1.1 Navn på arbeid

Totalrenovering av bad

2.1.2 Årstall

2024

2.1.3 Hvordan ble arbeidet utført?

Faglært Ufaglært

2.1.4 Fortell kort hva som ble gjort av faglærte

Totalrenovering av bad i kjeller

2.1.5 Hvilket firma utførte jobben?

Byggmester Kluge og Frostad AS

2.1.6 Har du dokumentasjon på arbeidet?

Ja Nei

2.2.1 Navn på arbeid

Nytt arbeid

2.2.2 Årstall

2026

2.2.3 Hvordan ble arbeidet utført?

Faglært Ufaglært

2.2.4 Fortell kort hva som ble gjort av faglærte

Byttet termostat på bad i hovedetasjen.

2.2.5 Hvilket firma utførte jobben?

Kreatel AS

2.2.6 Har du dokumentasjon på arbeidet?

Ja Nei

Tak, yttervegg og fasade

Side 2



3 Har det lekket vann utenfra inn, eller er det sett andre tegn til fukt?

Ja Nei, ikke som jeg kjenner til

Beskriv feilen og omfanget

En knekt takpanne forste til lekkasje på kryploft og panel i andre etasje. Feilen og følgeskadene ble reparert av Korrekt bygg AS, våren 2026.

4 Er det utført arbeid på tak, yttervegg, vindu eller annen fasade?

Ja Nei, ikke som jeg kjenner til

4.1.1 Navn på arbeid

Nytt tak på arken

4.1.2 Årstall

2026

4.1.3 Hvordan ble arbeidet utført?

Faglært Ufaglært

4.1.4 Fortell kort hva som ble gjort av faglærte

Det er byttet ut undertakspapp, lekter og takstein på arken.

4.1.5 Hvilket firma utførte jobben?

Korrekt bygg AS

4.1.6 Har du dokumentasjon på arbeidet?

Ja Nei

4.2.1 Navn på arbeid

Nytt arbeid

4.2.2 Årstall

2025

4.2.3 Hvordan ble arbeidet utført?

Faglært Ufaglært

4.2.4 Fortell kort hva som ble gjort av faglærte

Forsterket trappen ved inngangspartiet slik at den ikke gynger når vi går i den.

4.2.5 Hvilket firma utførte jobben?

Håland hage og eiendomspleie

4.2.6 Har du dokumentasjon på arbeidet?

Ja Nei

Kjeller

5 Har sameiet eller borettslaget hatt problemer med fukt, vann eller oversvømmelse i kjeller eller underetasje?

Ikke relevant for denne boligen.

6 Har boligen kjeller, underetasje eller andre rom under bakken?

Ja Nei

7 Er det observert vann eller fukt i kjeller, krypkjeller eller underetasje?

Side 3



Ja Nei, ikke som jeg kjenner til

Beskriv omfanget

Det er antydning til fukt mellom murpuss og grunnmur rundt kjellerdor, samt fuktskader på gulv- og dorkarm rundt kjellerdor.

8 Er det utført arbeid med drenering?

Ja Nei, ikke som jeg kjenner til

Elektrisitet

9 Har det vært feil på det elektriske anlegget?

Ja Nei, ikke som jeg kjenner til

Beskriv feilen og omfanget

Når flere hvitevarer/elbillader brukes samtidig kan sikringer løses ut.

10 Er det utført arbeid på det elektriske anlegget?

Ja Nei, ikke som jeg kjenner til

10.1.1 Navn på arbeid

Nytt arbeid

10.1.2 Årstall

2021

10.1.3 Hvordan ble arbeidet utført?

Faglært Ufaglært

10.1.4 Fortell kort hva som ble gjort av faglærte

Førrige eier fikk montert ny vifte på bad i hovedetasje.

10.1.5 Hvilket firma utførte jobben?

Kreatel AS

10.1.6 Har du dokumentasjon på arbeidet?

Ja Nei

10.2.1 Navn på arbeid

Nytt arbeid

10.2.2 Årstall

2024

10.2.3 Hvordan ble arbeidet utført?

Faglært Ufaglært

10.2.4 Fortell kort hva som ble gjort av faglærte

Ei-kontroll

10.2.5 Hvilket firma utførte jobben?

Ei-design

10.2.6 Har du dokumentasjon på arbeidet?

Ja Nei

Side 4



10.3.1 Navn på arbeid

Nytt arbeid

10.3.2 Årstall

2023

10.3.3 Hvordan ble arbeidet utført?

Faglært Ufaglært

10.3.4 Fortell kort hva som ble gjort av faglærte

Det ble satt inn elbil-lader i carport.

10.3.5 Hvilket firma utførte jobben?

OneCo Elektro AS

10.3.6 Har du dokumentasjon på arbeidet?

Ja Nei

Rør

11 Har eiendommen privat vannforsyning (ikke tilknyttet det offentlige vannettet), septik, pumpekum, brønn, avløpskvern eller liknende?

Ja Nei, ikke som jeg kjenner til

12 Har det vært feil på utvendige eller innvendige avlopsrør eller vannrør?

Ja Nei, ikke som jeg kjenner til

13 Er det utført arbeid på utvendige eller innvendige avlopsrør eller vannrør?

Ja Nei, ikke som jeg kjenner til

13.1.1 Navn på arbeid

Nytt arbeid

13.1.2 Årstall

2013

13.1.3 Hvordan ble arbeidet utført?

Faglært Ufaglært

13.1.4 Fortell kort hva som ble gjort av faglærte

Førrige eier meldte fra om nye vann- og avlopsledninger i Bekkasinveien.

13.1.5 Hvilket firma utførte jobben?

Sandnes kommune

13.1.6 Har du dokumentasjon på arbeidet?

Ja Nei

Ventilasjon og oppvarming

14 Er det eller har det vært nedgravd oljetank på eiendommen?

Ja Nei, ikke som jeg kjenner til

Side 5



15 Har det vært feil på varmelegg eller ventilasjonslegg?

Ja Nei, ikke som jeg kjenner til

16 Er det utført arbeid på varmelegg eller ventilasjonslegg?

Ja Nei, ikke som jeg kjenner til

Skjevheter og sprekker

17 Er det tegn på setningskader eller sprekker i for eksempel grunnmur eller fliser?

Ja Nei, ikke som jeg kjenner til

Beskriv feilen og omfanget, samt hvilke tiltak som er gjort

Sprekk i grunnmur nær veien. Forrige huseier antok at det skjedde i forbindelse med at kommunen gravde i Bekkasinveien pga. nytt rørsystem.

18 Har det vært feil eller gjort endringer på ildsted eller pipe?

Ja Nei, ikke som jeg kjenner til

Beskriv feilen eller endringen

Tidligere huseier fikk montert ny peis og installert ny stålppe på ca. 10 meter i 2020. Arbeidet ble utført av PeisTeknikk AS.
Tidligere eier fikk montert nytt beslag rundt pipe ute i 2021. Arbeidet ble utført av PeisTeknikk AS.

Sopp og skadedyr

19 Har det vært skadedyr i boligen eller andre bygninger på eiendommen?

Ja Nei, ikke som jeg kjenner til

Hva slags skadedyr og hva var omfanget?

Skjeggkre i kjelleretasjen. Anticimex la ut gift i mars 2026.

20 Har det vært skadedyr i fellesområdene til sameiet eller borettslaget?

Ikke relevant for denne boligen.

21 Har det vært mugg, sopp eller råte i boligen eller andre bygninger på eiendommen?

Ja Nei, ikke som jeg kjenner til

Beskriv omfanget

Sopp- og råteskader som følge av taklekkasje. Korrekt bygg AS behandlet skadene under reparasjonene.

22 Har det vært mugg, sopp eller råte i sameiet eller borettslaget?

Ikke relevant for denne boligen.

Planer og godkjenninger



23 Mangler boligen eller andre bygninger brukstillatelse eller ferdigattest for søknadspåtlitige tiltak?

Ja Nei, ikke som jeg kjenner til

Beskriv hva som mangler og hvorfor:

På grunn av alder foreligger ikke ferdigattest eller midlertidig brukstillatelse i følge kommunen

24 Har du bygd på eller gjort om kjeller, loft eller annet til boligrom?

Ja Nei

25 Selges eiendommen med utleiedel som leilighet, hybel eller lignende?

Ja Nei

27 Er det utført radonmåling?

Ja Nei, ikke som jeg kjenner til

28 Er det andre forhold av betydning eller sjenanse for eiendommen eller nærområdet?

Ja Nei, ikke som jeg kjenner til

29 Foreligger det planer eller bestemmelser som kan medføre endringer av felleskostnader eller fellesgjeld?

Ikke relevant for denne boligen.

30 Er sameiet eller borettslaget er involvert i konflikter av noe slag?

Ikke relevant for denne boligen.

Andre opplysninger

31 Har ufaglærte utført arbeid som normalt bør utføres av faglærte? Du trenger ikke gjenta noe du allerede har nevnt.

Ja Nei, ikke som jeg kjenner til

Beskriv mer detaljert hva som ble gjort og når, samt hvem som utførte arbeidet. Hvis arbeid er utført på ulike deler av boligen kan du opplyse om dette her.

Forrige eier informerte om at badet i første etasje og varmekabler i kjellerstue er laget med egeninnsats.

32 Har du andre opplysninger om boligen eller eiendommen utover det du har svart?

Ja Nei, ikke som jeg kjenner til

Skriv opplysningene her:

Skiftet kledning og ordnet nedløp bak vedskjul. Mars 2026.

Nytt kjøleskap. Mars 2025.

Vannansamling i carport ved kraftig regn.

Boligselgerforsikring

Boligen selges med boligselgerforsikring





En boligselgerforsikring gir trygghet for selger og kjøper, og kan dekke feil og mangler som enten ikke er opplyst om eller det ikke var kjennskap til da salget ble gjennomført.

Forsikringen er tegnet i Gjensidige Forsikring ASA

Forsikringsnummer 20069454

Egenerklærings skjema

Name	Date	Name	Date
Kenneth Nygård	2026-03-24	Linda Erga Eriksen	2026-03-24
Identification		Identification	
 Kenneth Nygård		 Linda Erga Eriksen	



This document contains electronic signatures using EU-compliant PAdES - PDF
Advanced Electronic Signatures (Regulation (EU) No 910/2014 (eIDAS))

Egenerklærings skjema

Signed by:

Kenneth Nygård
Linda Erga Eriksen

24/03-2026
19:36:23
24/03-2026
19:34:56

BankID OIDC
High
BankID OIDC
High



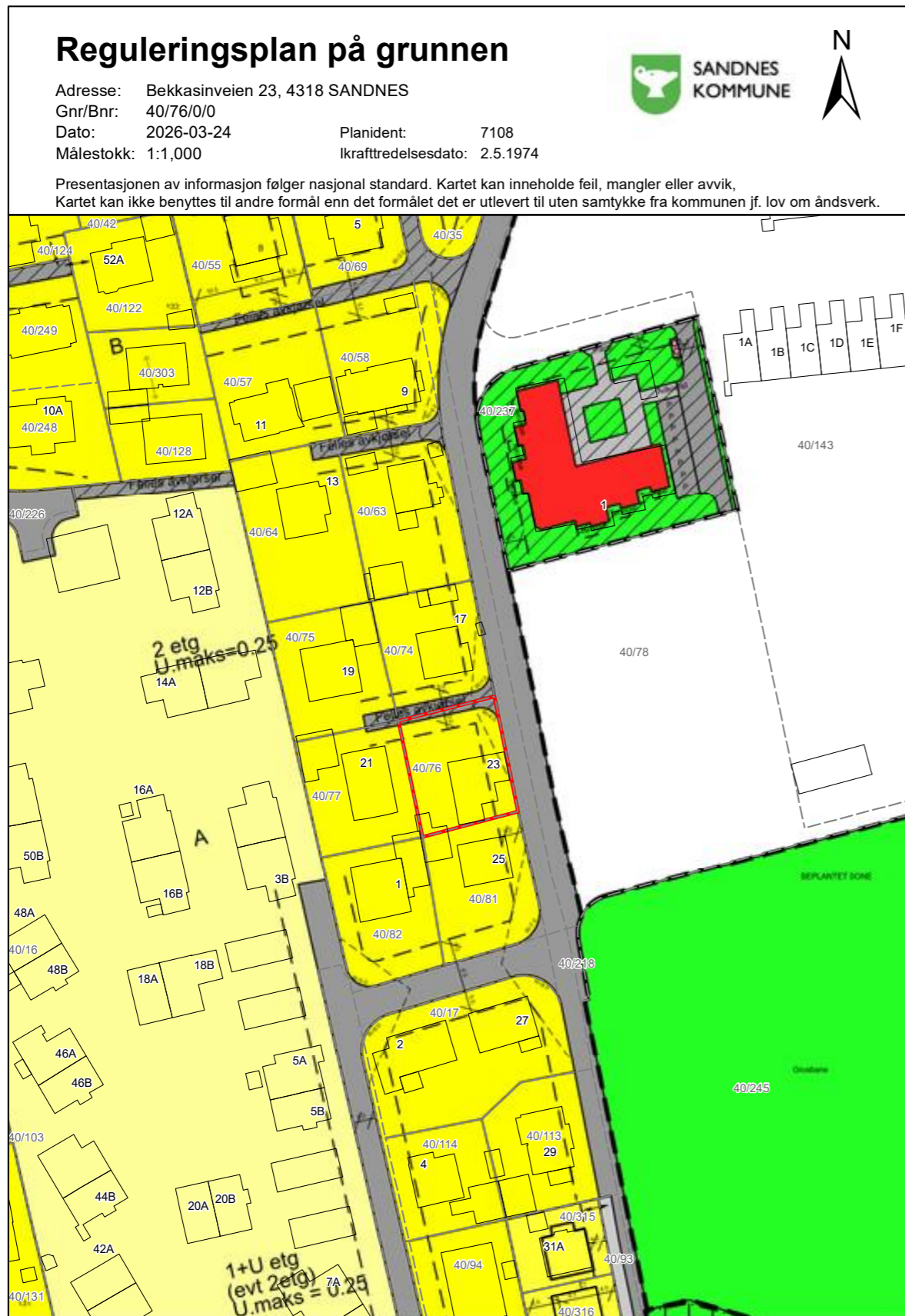

1 Tegnforklaring reguleringsplan



Arealformål	Symbol
1. Bebyggelse og anlegg	
Bebyggelse og anlegg	[Orange]
Boligbebyggelse	[Gul]
Boligbebyggelse-frittliggende småhusbebyggelse	[Gul]
Boligbebyggelse-konsentrert småhusbebyggelse	[Gul]
Boligbebyggelse-blokkbebyggelse	[Gul]
Garasjeanlegg for bolig-/fritidsbebyggelse	[Gul]
Fritidsbebyggelse	[Orange]
Fritidsbebyggelse-frittliggende	[Orange]
Fritidsbebyggelse-konsentrert	[Orange]
Fritidsbebyggelse-blokk	[Orange]
Kolonihage	[Orange]
Sentrumsformål	[Gul]
Kjøpesenter	[Lilla]
Forretninger	[Lilla]
Offentlig eller privat tjenesteyting	[Rosa]
Barnehage	[Rosa]
Undervisning	[Rosa]
Helse-/omsorgsinstitusjon	[Rosa]
Kulturinstitusjon	[Rosa]
Forsamlingslokale for religionsutøvelse	[Rosa]
Administrasjon	[Rosa]
Annen offentlig eller privat tjenesteyting	[Rosa]
Fritids- og turistformål	[Blå]
Utleiehytter	[Blå]
Fornøyelsespark eller tempark	[Blå]
Campingplass	[Blå]
Leirplass	[Blå]
Råstoffutvinning	[Rosa]
Steinbrudd og masseuttak	[Rosa]
Næringsbebyggelse	[Lilla]
Kontor	[Lilla]
Hotell/overnatting	[Lilla]
Beverting	[Lilla]
Industri	[Lilla]
Lager	[Lilla]
Bensinstasjon/vegserviceanlegg	[Lilla]
Annen næring	[Lilla]
Idrettsanlegg	[Grønn]
Skianlegg	[Grønn]

Skiløpetrasé	[Grønn]
Idrettsstadion	[Grønn]
Nærmiljøanlegg	[Grønn]
Golfbane	[Grønn]
Motorsportanlegg	[Grønn]
Skyttebane	[Grønn]
Andre idrettsanlegg	[Grønn]
Andre typer bebyggelse og anlegg	[Orange]
Godsterminal	[Orange]
Godslager	[Orange]
Energiplanlegg	[Orange]
Fjernvarmeanlegg	[Orange]
Vindkraftanlegg	[Orange]
Vann- og avløpsanlegg	[Orange]
Vannforsyningsanlegg	[Orange]
Avløpsanlegg	[Orange]
Renovasjonsanlegg	[Orange]
Øvrige kommunaltekniske anlegg	[Orange]
Telekommunikasjonsanlegg	[Orange]
Småbåtanlegg i sjø og vassdrag	[Orange]
Småbåtanlegg i sjø og vassdrag med tilhørende strandsone	[Orange]
Uthus/naust/badeplass	[Orange]
Annen særskilt angitt bebyggelse og anlegg	[Orange]
Uteoppholdsareal	[Grønn]
Lekeplass	[Grønn]
Gårdsplass	[Grønn]
Parselhage	[Grønn]
Annet uteoppholdsareal	[Grønn]
Grav- og urnelund	[Rosa]
Krematorium	[Rosa]
Nødvendige bygg og anlegg for grav- og urnelund	[Rosa]
Kombinert bebyggelse og anleggsformål	[Svart/hvitt]
Bolig/forretning	[B/F]
Bolig/forretning/kontor	[B/F/K]
Bolig/tjenesteyting	[B/T]
Bolig/kontor	[B/K]
Forretning/kontor	[F/K]
Forretning/kontor/Industri	[F/K/I]
Forretning/industri	[F/I]
Forretning/kontor/tjenesteyting	[F/K/T]
Forretning/tjenesteyting	[F/T]
Næring/tjenesteyting	[N/T]

2 Tegnforklaring reguleringsplan



Kontor/lager	
Industri/lager	
Kontor/industri	
Kontor/tjenesteyting	
Angitt bebyggelse og anleggsformål kombinert med andre angitte hovedformål	

2. Samferdselsanlegg og teknisk infrastruktur	
Samferdselsanlegg og teknisk infrastruktur (arealer)	
Veg	
Kjøreveg	
Fortau	
Torg	
Gatetun	
Gang-/sykkelveg	
Gangveg/gangareal/gågate	
Sykkelanlegg	
Annen veggrunn - tekniske anlegg	
Annen veggrunn - grøntareal	
Bane (nærmere angitt baneformål)	
Trasé for jernbane	
Trase for sporveg/forstadsbane	
Trase for taubane	
Stasjons-/terminalbygg	
Holdeplass/plattform	
Leskur/plattformtak	
Tekniske bygg/konstruksjoner	
Annen banegrunn - tekniske anlegg	
Annen banegrunn - grøntareal	
Lufthavn	
Lufthavn - landings-/taxebane	
Lufthavn - terminalbygg	
Lufthavn - hangarer/administrasjonsbygg	
Landingsplass for helikopter o.a.	
Havn	
Kai	
Havneterminaler	
Havnelager	
Molo	
Navigasjonsinstallasjon	
Hovednett for sykkel	
Kollektivnett	

Trase for nærmere angitt kollektivtransport	
Kollektivknutepunkt	
Kollektivanlegg	
Kollektivterminal	
Kollektivholdeplass	
Pendler- /innfartsparkering	
Parkering	
Rasteplass	
Parkeringsplasser	
Parkeringshus/ -anlegg	
Teknisk infrastruktur	
Energinett	
Fjernvarmenett	
Vann- og avløpsnett	
Vannforsyningsnett	
Avløpsnett	
Overvannsnett	
Avfallssug	
Telekommunikasjonsnett	
Sikringsanlegg	
Andre teknisk infrastrukturtraseer	
Kombinerte tekniske infrastrukturtraseer	
Kombinerte formål for samferdselsanlegg og/eller teknisk infrastrukturtraser	
Angitte samferdselsanlegg og/eller teknisk infrastrukturtraseer kombinert med andre gitte hovedformål	

3. Grønnstruktur	
Blå/grønnstruktur	
Naturområde	
Turdrag	
Turveg	
Friområde	
Badeplass/-område	
Park	
Vegetasjonsskjerm	
Vannspeil	
Overvannstiltak	
Infiltrasjon/fordrøying/avledning	
Kombinerte grønnstrukturformål	
Angitt grønnstruktur kombinert med andre angitte hovedformål	

3 Tegnforklaring reguleringsplan



4. Forsvaret	
Forsvaret	
Ulike typer militære formål	
Skytefelt/øvingsområde	
Forlegning/leir	
Kombinerte militærformål	
Angitt militært formål kombinert med andre angitte hovedformål	

5. Landbruks-, natur og friluftsområder samt reindrift (LNFR)	
LNFR-areal for nødvendige tiltak for landbruk og reindrift og gårdstilknyttet næringsvirksomhet basert på gårdens ressursgrunnlag	
Landbruksformål	
Jordbruk	
Skogbruk	
Seterområde	
Gartneri	
Pelsdyranlegg	
Naturformål	
Friluftformål	
Reindriftsformål	
LNFR-areal for spredt bolig-, fritids- eller næringsbebyggelse mv.	
Spredt boligbebyggelse	
Spredt fritidsbebyggelse	
Spredt næringsbebyggelse	
Naturvern	
Jordvern	
Særlige landskaphensyn	
Vern av kulturminner og kulturmiljø	
LNFR-formål kombinert med andre angitte hovedformål	

6. Bruk og vern av sjø og vassdrag	
Bruk og vern av sjø og vassdrag med tilhørende strandsone	
Ferdseil	
Ankringsområde	
Opplagsområde	
Riggområde	
Farled	
Hoved- og biled	
Havneområde i sjø	

Småbåthavn	
Bøyehavn	
Fiske	
Fiskeområde	
Låsettingsplasser	
Gytefelt eller oppvekstområde for yngel	
Akvakultur	
Akvakulturanlegg i sjø og vassdrag	
Akvakulturanlegg i sjø og vassdrag med tilhørende landanlegg	
Fangstbasert levendelagring	
Drikkevann	
Naturområde	
Naturområde i sjø og vassdrag	
Naturområde i sjø og vassdrag med tilhørende strandsone	
Friluftsområde	
Friluftsområde i sjø og vassdrag	
Friluftsområde i sjø og vassdrag med tilhørende strandsone	
Idrett og vannsport	
Badeområde	
Kombinerte formål i sjø og vassdrag med eller uten tilhørende strandsone	
Angitt formål i sjø og vassdrag med eller uten tilhørende strandsone kombinert med andre angitte hovedformål	

Hensynssoner	
Objekttype	Flatesignatur, nåværende
RpFareSone	
RpSikringSone	
RpStøySone	
RpInfrastrukturSone	
RpGjennomføringSone	
RpAngittHensynSone	
RpBåndleggingSone	
RpDetaljeringSone	

4 Tegnforklaring reguleringsplan



Juridiske flater, linjer og punkter	
Flater Objekttype	Flatesignatur, nåværende
PblMidlByggAnleggOmråde	

Linjesymbol	Symbol
RpGrense	
RpFormålGrense	
RpSikringGrense, RpStøyGrense, RpFareGrense, RpInfrastrukturGrense, RpAngittHensynGrense, RpBåndleggingGrense, RpGjennomføringGrense, RpDetaljeringGrense,	
RpBestemmelseGrense	
RpRegulertHøyde	

RpJuridiskLinje	Symbol
Regulert tomtgrense	
Eiendomsgrense som skal oppheves	
Bygg, kulturminner, mm som skal bevaras	
Byggegrense	
Planlagt bebyggelse	
Bebyggelse som inngår i planen	
Bebyggelse som forutsettes fjernet	
Regulert senterlinje	
Frisiktlinje	
Regulert kant kjørebane	
Regulert kjørefelt	
Regulert parkeringsfelt	
Regulert fotgjengerfelt	
Regulert støyskjerm	
Regulert støttemur	
Sikringsgjerd	
Bru	
Tunnel	
Måle og avstandslinje	
Strandlinje sjø	
Strandlinje vassdrag	
Midtlinje vassdrag	

Punktsymbol	Symbol
RpJuridiskPunkt	
Vegstengning/fysisk kjøresperre	
Stenging av avkjørsel	
Avkjørsel	
Innkjøring	
Utkjøring	
Brukar	
Tunnelåpning	
Eksisterende tre som skal bevaras	
Regulert nytt tre	
Regulert møneretning	

5 Tegnforklaring reguleringsplan PBL 1985



BYGGEOMRÅDER (PBL §25, 1. ledd nr. 1)

- BYGGEOMRÅDER
- Område for boliger m/tilhørende anlegg
- Fritliggende småhusbebyggelse
- Konsentrert småhusbebyggelse
- Bløkkbebyggelse
- Garasjer i boligområder
- Områder for forretnings
- Områder for kontor
- Områder for industri / lager
- Områder for fritidsbebyggelse
- Område for offentlig bebyggelse (stat, fylkeskommune, kommune)
- Offentlig barnehage
- Offentlig undervisning (skole, universitet mv.)
- Offentlig institusjon (sykehus, aldershjem, sykehjem mv.)
- Offentlig kirke
- Offentlig forsamlingslokale (lirio, teater mv.)
- Offentlig administrativt bygg
- Område for særskilt angitt allmenntilg formål
- Allmenntilg barnehage
- Allmenntilg undervisning (skole, universitet mv.)
- Allmenntilg institusjon (sykehus, aldershjem, sykehjem mv.)
- Allmenntilg kirke
- Allmenntilg forsamlingslokale (prebhus mv.)
- Allmenntilg administrasjon
- Område for hærberger og beveringsstader
- Huset med tilhørende anlegg
- Bevering
- Område for garasjeanlegg og bensinstasjoner
- Garasjeanlegg
- Bensinstasjoner
- Annet byggområde

LANDBRUKSOMRÅDER (PBL § 25, 1. ledd nr. 2)

- LANDBRUKSOMRÅDER
- Område for jord- og skogbruk
- Område for reindrift
- Område for gartneri
- Område for panelhager
- Annet landbruksområde

OFFENTLIGE TRAFIKKOMRÅDER (PBL § 25, 1. ledd nr. 3)

- OFFENTLIGE TRAFIKKOMRÅDER
- Kjørefelt
- Gate med fortau
- Annen veggvinn
- Gang- / sykkelveg
- Sykkelveg
- Gangveg

FRØMOMRÅDER (PBL § 25, 1. ledd nr. 4)

- FRØMOMRÅDER
- Park
- Turveg
- Sikleppe
- Anlegg for lek
- Anlegg for idrett og sport
- Lærplass
- Annet frøområde
- Frøområde i sjø og vassdrag
- Badeområde
- Småbåthavn
- Rejattolane
- Annet frøområde i sjø/vassdrag

FAREOMRÅDER (PBL § 25, 1. ledd nr. 5)

- FAREOMRÅDER
- Høyspanningsanlegg (høyspennings-, transformatorstasjon, ledningsstasjon)
- Skytebane
- Idrettelig opplag og andre innretninger som kan være farlige for allmenheten
- Område med rasfare
- Område med flomfare
- Område med særskilt angitt annen fare

SPESIALOMRÅDER (PBL § 25, 1. ledd nr. 6)

- SPESIALOMRÅDER
- Privat vei
- Parkleie i industribruk

OFFENTLIGE TRAFIKKOMRÅDER (PBL § 25, 1. ledd nr. 3) - Fortsettelse

- Gatevei
- Torg
- Rasteplass
- Parkeringsplass
- Kollektivanlegg (for bus og drøye)
- Bussterminal
- Bussholdeplass
- Drogeholdeplass
- Jernbane
- Sporvei / forstabsbane
- Flyplass med administrasjonsbygninger
- Flyplass / landbane
- Henger, verktøil, administrasjonsbygg
- Høneområde (landdelen)
- Kul
- Småbåtanlegg (landdelen)
- Trafikkområde i sjø og vassdrag
- Skigård
- Annet trafikkområde i sjø
- Annet trafikkområde

FAREOMRÅDER (PBL § 25, 1. ledd nr. 5) - Fortsettelse

- Skytebane
- Idrettelig opplag og andre innretninger som kan være farlige for allmenheten
- Område med rasfare
- Område med flomfare
- Område med særskilt angitt annen fare

SPESIALOMRÅDER (PBL § 25, 1. ledd nr. 6) - Fortsettelse

- Privat vei
- Parkleie i industribruk

FELLESOMRÅDER (PBL § 25, 1. ledd nr. 7)

- FELLESOMRÅDER
- Felles avkjørsel
- Felles gangvei
- Felles parkeringsplass
- Felles leieareal for barn
- Felles gåttopplass
- Fellesareal for garasjer
- Felles grøntareal
- Annet fellesareal for flere eiendommer

FORNYELSESMOMRÅDER (PBL § 25, 1. ledd nr. 8)

- FORNYELSESMOMRÅDER
- KOMBINERTE FORMÅL
- IKKJEMERTE FORMÅL
- Bolig / Forretnings
- Bolig / Forretnings / Kontor
- Bolig / Kontor
- Bolig / Offentlig
- Forretnings / Kontor
- Forretnings / Kontor / Industri
- Forretnings / Industri
- Forretnings / Kontor / Offentlig
- Forretnings / Offentlig
- Kontor / Industri
- Kontor / Offentlig
- Kontor/Bensinstasjon
- Offentlig / Allmenntilg
- Vannreservasjon (Bevering / Bensinstasjon)
- Annet kombinert formål
- Rakkeleiebestemmelse
- Midtlig trafikkområde
- Uryansett formål

Begrensninger grense

- Reguleringsplan fargegrense
- Reguleringsplan restriksjonsgrense
- Reguleringsplan bevaringsgrense
- Reguleringsplan formålsgrense
- Reguleringsplan rekkeleiegrense

Reguleringsformål

- 500 - Føremål
- 510 - Høyspanningsanlegg
- 520 - Skytebane
- 530 - Idrettelig opplag og
- 540 - Rasteplass
- 550 - Flomfare
- 590 - Særskilt angitt fare
- 640 - Frisiktlinje
- 641 - Restriksjonsområde flyplass
- 645 - Grønnsannmagasin
- 646 - Hæddigfelt for drikkevann
- 660 - Bevaringsområder
- 661 - Bevaring av bygninger
- 662 - Bevaring av anlegg
- 663 - Bevaring av landskap og vegetasjon
- 800 - Fornyelsesområder
- 991 - Formålsløseleie
- 992 - Midtlig trafikkområde

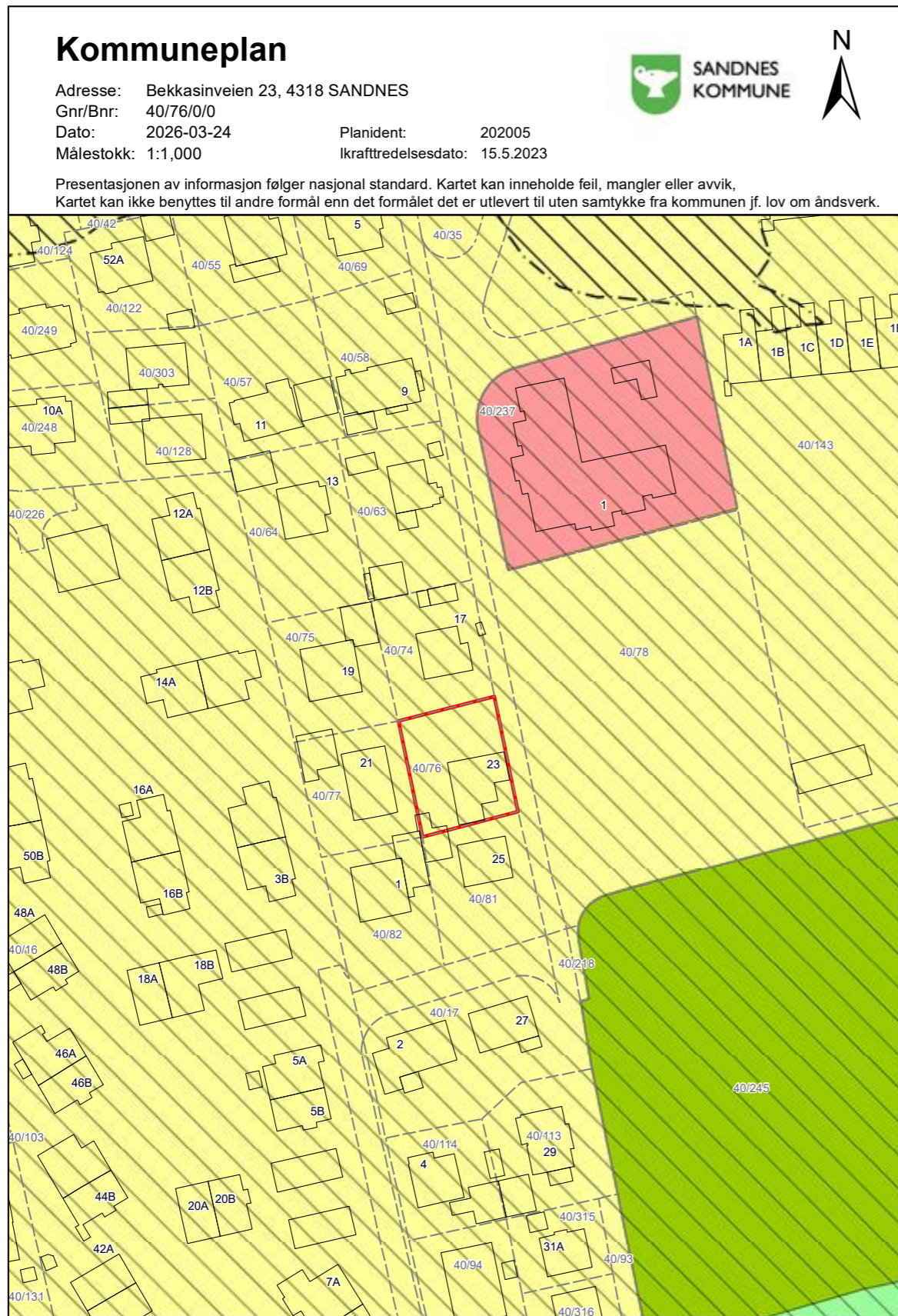

1 Tegnforklaring kommuneplan



Formål	Eksisterende arealformål	Nytt arealformål
1. Bebyggelse og anlegg		
Bebyggelse og anlegg		
Boligbebyggelse		
Fritidsbebyggelse		
Sentrumsformål		
Kjøpesenter		
Forretninger		
Offentlig eller privat tjenesteyting		
Fritids- og turistformål		
Råstoffutvinning		
Næringsbebyggelse		
Idrettsanlegg		
Andre typer nærmere angitt bebyggelse og anlegg		
Uteoppholdsareal		
Grav og umelund		
Kombinert bebyggelse og anleggsformål		
2. Samferdselsanlegg og teknisk infrastruktur		
Samferdselsanlegg og teknisk infrastruktur (arealer)		
Veg		
Bane		
Lufthavn		
Havn		
Molo		
Hovednett for sykkel		
Kollektivnett		
Kollektivknutepunkt		
Parkering		
Trase for teknisk infrastruktur		
Kombinerte formål for samferdselsanlegg og/eller teknisk infrastrukturtraseer		
3. Grønnstruktur		
Blå/grønnstruktur		
Naturområde		
Turdrag		

Friområde		
Park		
Overvannstiltak		
Kombinerte grønnstrukturformål		
4. Forsvaret		
Forsvaret		
Ulike typer militære formål		
Skytefelt/øvingsområde		
Forlegning/leir		
Kombinerte militære formål		
5. Landbruks-, natur- og friluftformål samt reindrift (LNFR)		
LNFR-areal for nødvendige tiltak for landbruk og reindrift og gårdstilknyttet næringsvirksomhet basert på gårdens ressursgrunnlag		
LNFR-areal for spredt bolig-, fritids- eller næringsbebyggelse mv.		
Spredt boligbebyggelse		
Spredt fritidsbebyggelse		
Spredt næringsbebyggelse		
6. Bruk og vern av sjø og vassdrag, med tilhørende strandsone		
Bruk og vern av sjø og vassdrag med tilhørende strandsone		
Ferdsel		
Ankringsområde		
Opplagsområde		
Riggområde		
Farled		
Havneområde i sjø		
Småbåthavn		
Fiske		
Akvakultur		
Drikkevann		
Naturområde		
Friluftsområde		
Kombinerte formål i sjø og vassdrag med eller uten tilhørende strandsone		

2 Tegnforklaring kommuneplan



Hensynssoner, juridiske linjer og punkter

Flater	Flatesignatur nåværende	Flatesignatur, fremtidig	Linjesymbol	Symbol
KpFareSone	H330_4		KpGrense	---
KpSikringSone	H290_1		KpArealGrense	---
KpStøySone			KpFareGrense	
KpInfrastrukturSone			KpSikringGrense	
KpGjennomføringSone			KpStøyGrense	
KpAngittHensynSone	H570_2		KpAngittHensynGrense	---
KpBåndleggingSone (Arealst 1 og 2)	H720_2	H720_2	KpGjennomføringGrense	
			KpInfrastrukturGrense	
KpDetaljeringSone (Videreføring av reg.plan)	(PlanId)		KpBåndleggingGrense	
			KpDetaljeringGrense	
			KpBestemmelseGrense	---
			KpRegulertHøyde	---

Linjesymbol	Nåværende			Fremtidig		
	Vertniv			Vertniv		
	Tunnel 1	På bakken 2	Bro mv. 3	Tunnel 1	På bakken 2	Bro mv. 3
KpSamferdselLinje						
Fjernveg	---	---	---	---	---	---
Hovedveg	---	---	---	---	---	---
Samleveg	---	---	---	---	---	---
Adkomstveg	---	---	---	---	---	---
Gang/sykelveg	---	---	---	---	---	---
Sykelveg	---	---	---	---	---	---
Gangveg	---	---	---	---	---	---
Turveg/turdrag	---	---	---	---	---	---
Skitrekk ¹⁾	---	---	---	---	---	---
Jernbane	---	---	---	---	---	---
Sporveg	---	---	---	---	---	---
Taubane	---	---	---	---	---	---
Kollektivtrasé	---	---	---	---	---	---
Farled	---	---	---	---	---	---
Småbåtled	---	---	---	---	---	---
KpJuridiskLinje						
Byggegrense	---	---	---	---	---	---
Forbudsgrense sjø	---	---	---	---	---	---
Forbudsgrense vassdrag	---	---	---	---	---	---
Strandlinje sjø	---	---	---	---	---	---
Strandlinje vassdrag	---	---	---	---	---	---
Midtlinje vassdrag	---	---	---	---	---	---
KpInfrastrukturLinje						
Vann	---	---	---	---	---	---
Avløp	---	---	---	---	---	---
Kraftledning	---	---	---	---	---	---
Overvannstrasé	---	---	---	---	---	---
Punktsymbol						
KpSamferdselPunkt						
Vegkryss	□	■	□	■	■	■
Kollektivknutepunkt	○	○	○	○	○	○

Verdifulle råd til deg som skal kjøpe bolig

Før de aller fleste er et boligkjøp den største investeringen vi gjør i løpet av livet. Da er det viktig å være proaktiv (Proaktiv = tenke riktig først, handle riktig etterpå). Vi vil gjerne være Proaktiv på dine vegne, og gi deg noen gode råd på veien.

1. Før boligjakten starter

Før du begynner å kikke, er det enkelte kriterier som må være satt. Hvor vil du bo? Hva er din økonomiske smertegrense? Hvilke krav har du til boligen? Hva er viktig for deg? Kanskje må du ofre sjøutsikten for å få de tre nødvendige soverommene? En budrunde kan fort bli hektisk, for å holde hodet kaldt må du derfor ha prioritert dine klare.

2. Forberedelser før visning

Husk å innhente salgsoppgave og tilstandsrapport i forkant. Les grundig gjennom all informasjon – da er det enklere å notere ned eventuelle spørsmål til selve visningsdagen. Ikke glem eventuelle vedtekter og husordensregler. Er det tillatt å leie ut? Kan vi ta med kjæledyr? Vi anbefaler å få avklart alle spørsmål før du legger inn bud.

3. Gjør deg kjent i nrområdet

Det som er viktig for noen er ikke nødvendigvis viktig for andre. Noen ser etter nærmeste barnehage og trygge skoleveier. Andre ønsker seg gangavstand til dagligvare, buss eller studiesteder. Spør megler på visning eller eventuelt i forkant av visningen dersom det er noe som er spesielt viktig for deg å vite.

4. Få avklart hvor mye du kan låne

Snakk med rådgiver i banken din før visning å få en avklaring på finansiering. Sett en klar grense for hvor høyt du kan by. Ikke legg inn bud uten at du er sikker på at du har finansieringen i orden. Husk å ha i bakhodet at det påløper ulike utgifter i tillegg til å betjene et lån med renter og avdrag. De fleste borettslag og sameier har månedlige fellesutgifter. I tillegg kommer eiendomsskatt, kommunale avgifter, forsikring, strøm, oppvarming, fritid og lignende. En bolig kan også by på uforutsette utgifter og vedlikehold. Det er derfor smart å sette av et beløp i måneden til slikt.

5. Boligselgerforsikring

(eierskifteforsikring) og boligkjøperforsikring

Boligselgerforsikring er selgers forsikring mot krav fra kjøper på grunnlag av skjulte feil og mangler. Når du selger bolig vil våre meglere alltid spørre deg om du vil tegne boligselgerforsikring. Boligkjøperforsikring derimot, dekker hjelp for kjøper til å vurdere og eventuelt fremsette klage etter kjøp av bolig. Forsikring gir kjøper tilgang til juridisk bistand fra tidspunkt for signering av kjøpekontrakt frem til 5 år etter overtakelsen. Dette inkluderer juridisk rådgivning, advokathjelp og håndtering av saken gjennom rettsapparat om nødvendig. Vi i Proaktiv Eiendomsmegling anbefaler, med få unntak, alle våre kjøpere å tegne boligkjøperforsikring.

Boligkjøperforsikring

Med vår boligkjøperforsikring får du en rettshjelpsforsikring som dekker juridisk bistand i eventuelle reklamasjonssaker mot selger. Med boligkjøperforsikring er du i trygge hender dersom du oppdager feil eller mangler ved boligen du har kjøpt.

Hvis boligen du har kjøpt har feil eller mangler du ikke ble gjort kjent med av selger eller megler, kan det være både frustrerende, tidkrevende og kostbart. Gjennom vår boligkjøperforsikring får du tilgang på hjelp fra advokater, saksbehandlere og jurister som er spesialiserte på eiendomskjøp. Forsikringen løper i 5 år etter overtakelsen, og dekker egne og eventuelle idømte saksomkostninger.

Kostnader for reparasjon av eventuelle feil eller mangler dekkes ikke av boligkjøperforsikringen. Slike kostnader vil man kunne kreve dekket av selger dersom eiendommen er mangelfull etter avhendingsloven. Skjulte feil, tilbakeholdte opplysninger og/eller mangelfulle/uriktige opplysninger gir grunnlag for henvisning. Våre saksbehandlere vil da vurdere det rettslige grunnlaget basert på informasjonen som er mottatt.

Fordeler

Du trenger ikke betale saksomkostninger. En boligkjøperforsikrings hovedfunksjon er å dekke eventuelle saksomkostninger knyttet til en klage på boligkjøpet. Dette inkluderer kostnader til advokat og eventuelle rapporter som må utføres. Forsikringen dekker beløpet enten du taper eller vinner.

Forsikringen har ikke et tak

Mens en vanlig innbo- og husforsikring vanligvis har et tak på rundt kr 100 000 og en egenandel på ca. 20 %, så trenger du med boligkjøperforsikring ikke å bekymre deg for beløpet på saksomkostningene. Dette dekkes av forsikringsselskapet uansett hvor høyt det blir.

Den gir deg en ekstra trygghet

Er du bekymret for at du kanskje kan komme i konflikt med boligselger og at du ikke har råd eller lyst til å dekke saksomkostnader, kan det være tryggende å kjøpe en boligkjøperforsikring. Selger har i de fleste tilfeller tilgang til profesjonell hjelp, da bør du som kjøper av bolig også ha det.



Hva koster forsikringen?

Forsikringspremien trekkes i oppgjøret.

Borettslagseiendom:	kr 8 900
Seksjonert eiendom/aksjebolig:	kr 12 900
Enebolig/fritid/tomt:	kr 17 900



soderbergpartners.no/eiendom

Tilbehør og løsøre

I henhold til Avhendingsloven § 3-4 skal eiendommen, når annet ikke er avtalt, overdras med innredninger og utstyr som etter lov, forskrift eller annet offentlig vedtak skal følge med. Det samme gjelder varig innredning og utstyr som enten er fastmontert eller er særskilt tilpasset bygningen, jf. Avhendingsloven § 3-5. Loven inneholder ingen detaljert oversikt over hva som omfattes av «innredning og utstyr», og over hva som skal regnes som «fastmontert eller særskilt tilpasset».

Partene kan fritt avtale hva som skal følge med eiendommen ved salg. Bransjens liste over løsøre og tilbehør som skal følge med eiendommen, er en del av avtalen mellom kjøper og selger dersom ikke annet er opplyst i salgsoppgaven, kjøper har tatt forbehold i bud eller avtale på annen måte er inngått. Der intet annet er avtalt, vil løsøre og tilbehør medfølge slik dette fremkommer av avhl. § 3-4 og § 3-5 og denne oversikt.

Produkter og installasjoner som medfølger overdras uten noen form for garantier, utover eventuell gjenværende leverandørgaranti.

Dersom det er noe i nedenstående liste som ikke finnes på eiendommen, vil det heller ikke medfølge.

1. HVITEVARER medfølger der dette er spesielt angitt i salgsoppgaven.
2. HELDEKKENDE TEPPER følger med uansett festemåte.
3. VARMEKILDER, slik som ovner, kaminer, peiser, varmpumper og panelovner, følger med uansett festemåte. Frittstående biopeiser/ varmeovner og terrassevarmere medfølger ikke. Det følger ikke med varmekilder i rom som ikke har vegg- eller fastmonterte varmekilder på visning.
4. TV, RADIO OG MUSIKKANLEGG. TV-antennene og fellesanlegg for TV, herunder parabolantenne, og tuneren/dekoder/tv-boks medfølger der dette eies av selger. Veggmontert TV/flatskjerm med tilhørende festeordning samt musikkanlegg følger ikke med (se også punkt 12).
5. BADEROMSINNREDNING/UTSTYR. Badekar, dusjkabinett, dusjvegger, alle fastmonterte speil og hyller, fastmonterte glass- og håndkleholdere, herunder håndklevarmere samt baderomsinnredning, medfølger.
6. GARDEROBESKAP medfølger, selv om disse er løse. Fastmonterte garderobehyller og knagger medfølger. Innredning i garderobeskap, for eksempel løse eller fastmonterte trådkurver, hyller, stenger og lignende, medfølger.
7. KJØKKENINNREDNING medfølger, herunder også åpne, fastmonterte hyller og løs eller fastmontert kjøkkenøy.
8. MARKISER, PERSIENNER og annen type innvendig og utvendig solskjerming, gardinoppheng, lamellgardiner og liftgardiner medfølger.
9. AVTREKKSVENTILASJONER av alle slag, samt fastmonterte aircondition/ventilasjonssystemer, medfølger.
10. SENTRALSTØVSUGER medfølger med komplett anlegg, herunder slange, munnstykke mm.
11. LYSKILDER. Kupler, lysstoffarmatur, fastmonterte «spotlights», oppheng og skinner med spotlights samt utelys og hagebelysning medfølger. Vegglamper, krokhengte lamper, lysekroner, prismelamper og lignende som er koblet til sukkerbit eller stikkontakt følger likevel ikke med.
12. INSTALLERTE SMARTHUSLØSNINGER med sentral som styrer lys, varme, lyd o.l., samt tilhørende trådløse enheter som brytere, sensorer, kameraer, integrerte høyttalere el. medfølger. Enkle lysstyringssystem f.eks. med en sentral som kun styrer lyspærer eller smartpærer montert i sokkel medfølger likevel ikke.
13. UTVENDIGE SØPPELKASSER og eventuelt holder/hus til disse medfølger.
14. POSTKASSE medfølger.
15. UTENDØRS INNRETNINGER slik som flaggstang, fastmontert tørkestativ, samt andre faste utearrangementer som f.eks. badestamp, boblekar/jacuzzi og liknende utendørs kar, lekestue, lekestativ, utepeis, fastmontert trommel til vannslange, medfølger. Guidekabel/ avgrensingskabel til robotgressklipper medfølger, men robotgressklipper og ladestasjon for denne medfølger ikke.
16. FASTMONTERT VEGGLADER/LADESTASJON TIL EL-BIL medfølger uavhengig av hvor laderen er montert.
17. SOLCELLEANLEGG med tilhørende teknisk infrastruktur medfølger.
18. GASSBEHOLDER til gasskomfyr og gasspeis medfølger.
19. BRANNSTIGE, BRANNTAU, feiestige og lignende medfølger der dette er påbudt. Løse stiger medfølger ikke.
20. BRANNSLUKNINGSAPPARAT, BRANNSLANGE og RØYKVARSLER medfølger der dette er påbudt. Det er eier og brukers plikt til å se til at utstyret forefinnes på enhver eiendom. Hvis annet ikke er uttrykkelig avtalt, skal dette derfor alltid følge med ved salg av eiendom.
21. SAMTLIGE NØKLER til eiendommen som selger er i besittelse av skal overleveres kjøper på overtakelsen, herunder nøkler til eventuelle boder, uthus, garasjeportåpner e.l. Låses boder, uthus e.l. med hengelås, skal lås og nøkler til disse medfølge.
22. GARASJEHYLLER, bodhyller, lagringshyller og oppheng til bildekk medfølger såfremt de er fastmontert.
23. Planter, busker og trær som er plantet på tomten, eller fastmonterte kasser og lignende er en del av eiendommen og medfølger i handelen.

Oversikten er utarbeidet av Norges Eiendomsmeglerforbund, Eiendom Norge og Advokatforeningens Eiendomsmeglingsgruppe, og er gjeldende fra 1. januar 2020.

Bud og budgivning

Fra 1. januar 2014 må alle bud og budforhøyelser som inngis til megler være skriftlig. Budgiver må legitimere seg overfor megler ved inngivelse av første bud, og bud skal være signert.

Å gi bud på eiendom som er for salg gjennom Proaktiv Eiendomsmeistring gjøres via vår budgivningsplattform (bud-knapp) på eiendommens nettannonse på proaktiv.no eller finn.no.

Velges denne løsningen, oppfylles kravet til skriftlighet, signatur og legitimasjon av budgiver enten ved å benytte BankID (anbefales) eller ved å legge inn bilde av legitimasjon og signatur manuelt i løsningen.

Du mottar en SMS-kvittering (skriftlig mottaksbekreftelse) når ditt bud er registrert. Budgiver som ikke mottar bekreftelse etter å ha lagt inn bud, må snarest kontakte megler per telefon eller på annen måte.

Interessenter som ikke har anledning til å inngi bud via nettbasert budgivningsplattform, kan sende bud:

- Ved å innlevere utfylt og signert budskjema med kopi av legitimasjon til meglers kontor.
- På sms med vedlagt bilde av legitimasjon og bilde av signatur.
- På e-post med vedlagt bilde av legitimasjon og bilde av signatur.

Det advares mot å sende kopi av bankkort elektronisk.

Senere budforhøyelser kan inngis via den samme budgivningsplattformen (bud-knapp) som du finner på nettannonse, SMS ved å svare på tidligere mottatt sms-kvittering eller e-post til megleren for oppdraget. Kravet til signatur og legitimasjon gjelder kun det første budet.

Bud, som ikke er skriftlig eller som mangler enten budgivers signatur eller kopi av legitimasjon, samt bud som har kortere akseptfrist enn til kl. 12.00 dagen etter siste annonserte visning, vil, som hovedregel, ikke kunne formidles videre av megler.

Dersom akseptfrist ikke er angitt gjelder budet til kl. 15:00 første virkedag etter innlevering/siste annonserte visning.

Et bud er bindende for budgiver når budet er kommet til selgers kunnskap. Selger står fritt til å akseptere eller forkaste ethvert bud, og er derfor ikke forpliktet til å akseptere det høyeste budet på eiendommen.

Megler skal, i den grad det er nødvendig og mulig, informere de involverte i budrunden skriftlig om status i budgivningen. Megler er forpliktet til å legge til rette for en forsvarlig avvikling av budrunden. For at budene skal kunne bli behandlet og videreformidlet skriftlig til alle involverte parter, herunder

til selger for vurdering, må ethvert bud ha en tilstrekkelig lang akseptfrist. Selger må skriftlig akseptere budet før megler kan formidle budaksept til budgiver. Formidling av selgers aksept til budgiver må gjøres innen akseptfristens utløp.

Bud bør ha akseptfrist på minimum 30 minutter fra budet inngis.

Selger og kjøper har krav på å få utlevert kopi av budjournalen straks etter at handel er kommet i stand. Alle som har inngitt bud på eiendommen kan på forespørsel få en kopi av anonymisert budjournal etter at budrunden er avsluttet.

For øvrig vises til det «Forbrukerinformasjon om budgivning», som også er en del av salgsoppgaven

Budskjema

FOR EIENDOMMEN:

Bekkasinveien 23, 4318 SANDNES. Gnr. 40, bnr. 76, i SANDNES kommune, oppdragsnr.: 1230260125
Megler: Ordin Fikstvedt, mobil: 92806297, e-post: of@proaktiv.no

UNDERTEGNEDE GIR HERVED FØLGENDE BUD PÅ OVENNEVANTE EIENDOM :

Kjøpesum kr: _____

Beløp med bokstaverkr: _____
+ omkostninger og evt. andel fellesgjeld iht. opplysninger i salgsoppgave.

Nærværende bud er bindende for undertegnede frem til og med den: _____ kl.: _____

Dersom annet ikke er angitt gjelder budet til kl. 15:00 første virkedag etter siste annonserte visning. I forbrukerforhold vil bud med kortere akseptfrist enn til kl. 12:00 første virkedag etter siste annonserte visning ikke bli videreformidlet til selger.

Eventuelle forbehold: _____

Undertegnede er kjent med at selger står fritt til å godta eller forkaste ethvert bud. Budgiver er kjent med forbrukerinformasjon om budgivning, som er en del av salgsoppgaven, og de forpliktelser budgiver påtar seg. Budgiver bekrefter å ha lest komplett salgsoppgave med alle vedlegg. Budet er bindende for budgiver når det er kommet til selgers kunnskap. Handelen er juridisk bindende for begge parter når selger har akseptert muntlig eller skriftlig, innenfor fristen. Undertegnede er kjent med at bud og budlogg vil bli fremlagt for kjøper ref. regler for budgivning. Ved flere budgivere gis gjensidig fullmakt til, hver for seg, å forhøye bud, motta aksept og/eller forestå alt i.f.m. budgivningen. Dersom bud sendes megler etter kontortid, må budgiver selv sørge for å gi megler beskjed per telefon i tillegg.

Ønsket overtagelsesdato: _____

Budet baseres på opplysninger og salgsvilkår som fremkommer av salgsoppgave datert: _____

KJØPET VIL BLI FINANSIERT SLIK:

Låneinstitusjon: _____ Referanse og tlf.nr.: _____ kr _____

Egenkapital: _____ kr _____

Totalt: _____ kr _____

BUDGIVERE:

Navn: _____

Fødselsdato: _____

Adr.: _____

Postnr.: _____ Sted: _____

Tlf.arb.: _____ Tlf.privat: _____

E-post: _____ Arb.: _____

Dato: _____ Sign.: _____

Navn: _____

Fødselsdato: _____

Adr.: _____

Postnr.: _____ Sted: _____

Tlf.arb.: _____ Tlf.privat: _____

E-post: _____ Arb.: _____

Dato: _____ Sign.: _____

LEGITIMASJON

LEGITIMASJON



proaktiv.no



Ordin Fikstvedt

Eiendomsmegler / Fagansvarlig

/ Partner

928 06 297

of@proaktiv.no

PROAKTIV

Stavanger Eiendomsmegling AS

Løkkeveien 52, 4008 Stavanger, 51 52 75 75, stavanger@proaktiv.no