

PROAKTIV



Lys 3-roms leilighet i 2.etg
med vestvendt balkong,
p-plass og to boder

LINJEVEGEN 12



Våre kontorer

TRØNDELAG

• **Trondheim**
Bassengbakken 4,
7069 Trondheim
Tlf.: 73 99 22 55
trondheim.sentrum@proaktiv.no

• **Heimdal**
Søbstadveien 1, 7088 Heimdal
Tlf.: 72 59 92 40
heimdal@proaktiv.no

• **Moholt**
Brøsetveien 168,
7069 Trondheim
Tlf.: 73 20 26 50
moholt@proaktiv.no

MØRE OG ROMSDAL

• **Ålesund**
Løvenvoldgata 7, 6002 Ålesund
Tlf.: 91 73 83 52
jon@proaktiv.no

VESTLAND

• **Småstrandgt.**
Småstrandgaten 6, 5014 Bergen
Tlf.: 55 36 40 40
proaktiv.bergen@proaktiv.no

• **Sandviken**
Chr. Michelsensgt. 5A, 5012 Bergen
Tlf.: 55 30 32 00
sandviken@proaktiv.no

• **Arna & Åsane**
Myrdalsvegen 22, 5130 Nyborg
Tlf.: 47 50 69 11
arna.aasane@proaktiv.no

• **Voss**
Vangsgata 16, 5700 Voss
Tlf.: 56 52 19 50
voss@proaktiv.no

ROGALAND

• **Haugesund**
Haraldsgata 139, 5527 Haugesund
Tlf.: 90 84 36 56
haugesund@proaktiv.no

• **Stavanger**
Løkkeveien 52, 4008 Stavanger
Tlf.: 51 52 75 75
stavanger@proaktiv.no

• **Sandnes**
Langgata 3, 4306 Sandnes
Tlf.: 51 66 88 00
sandnes@proaktiv.no

• **Sola**
Solakrossen 13, 4050 Sola
Tlf.: 98 08 94 03
sola@proaktiv.no

• **Jæren**
Torgvegen 2, 4350 Kleppe
Tlf.: 51 48 22 00
jaeren@proaktiv.no

AGDER

• **Kristiansand**
Fjellgata 4, 4612 Kristiansand
Tlf.: 45 90 91 00
kristiansand@proaktiv.no

OSLO

• **Briskeby**
Løvenskioldsgt. 23, 0260 Oslo
Tlf.: 22 44 24 00
briskeby@proaktiv.no

AKERSHUS

• **Lørenskog**
Rådmann Paulsens gate 28
1461 Lørenskog
Tlf.: 67 90 40 10
lorenskog@proaktiv.no

• **Lillestrøm**
Storgata 5A, 2001 Lillestrøm
Tlf.: 63 80 59 90
lillestrom@proaktiv.no

BUSKERUD

• **Drammen, Lier & Holmestrand**
Albums gate 15, 3016 Drammen
Tlf.: 97 74 42 47
drammen.lier@proaktiv.no

ØSTFOLD

• **Sarpsborg**
Torggata 8, 1707 Sarpsborg
Tlf.: 69 12 60 60
borg@proaktiv.no



NØKKEL- INFORMASJON



Adresse: Linjevegen 12, 2005 RÆLINGEN

Gnr./Bnr.: Gnr. 106, bnr. 167, andelsnr. 44, org.nummer 947815385 i Vestre Strøm Borettslag

Prisantydning: 3.150.000,-

Omkostninger: 1.090,-

Andel fellesgjeld: 154.105,-

Totalpris: 3.305.195,-

Boligtype: Andelsleilighet

Byggeår: 1956

Rom/soverom: 3/2

BRA: 83 m²

BRA-i: 66 m²

Etasje: 2

Garasje/Parkering: Parkeringsplass foran bygget.

Tomt: 45689.1 m²

Felleskostnader pr. mnd.: 5.063,-

Felleskostnader inkl.: Kommunale avgifter, forretningsførsel, felles byggforsikring, energi/fyring, grunnpakke tv/internett, vaktmester, trappevask, drift og vedlikehold m.m.

Energimerke: Energiklasse: Oransje E.

INNHold

2	4	5	6
Nøkkelinformasjon	Leder/megler	Kontorets side	Nærområdet
26	28	30	32
Informasjon om boligen	Boligen i bilder	Plantegning	Kjerneinformasjon
37	91		
Vedlegg	Budskjema		

”

"For oss i Proaktiv er det å megle boliger som å spille sjakk. Vi overlater ingenting til tilfeldighetene. Det merker både den som skal selge bolig og den som skal kjøpe."

Eiendomsmegler MNEF: **Edvard Nyberg**



Edvard Nyberg
Eiendomsmegler MNEF
Mobil: 95 47 69 94
E-post: en@proaktiv.no

AVDELING:
Proaktiv Lillestrøm
Telefon: 63 80 59 90
Aure og Valskaar AS
Org. nummer: 980 132 455



«Verdifulle kunder fortjener verdifull rådgivning.»



Velkommen til en gjennomgående 3-roms leilighet i Kardemommeby i Linjevegen 12.

Leiligheten ligger i toppetasjen i boligen, og er vendt mot solrike vest. Her få du flere attraktive fasiliteter som parkeringsplass utenfor inngangen, solrik balkong på ca. 11 m² og to eksterne boder med god lagringsplass. God planløsning med entré, kjøkken med spise plass, stue med peisovn, og to soverom. Leiligheten er velholdt med noen moderniseringsbehov.

- Ingen forkjøpsrett i borettslaget.
- Veldrevet borettslag.
- Ingen dokumentavgift ved kjøp.

Her bor du stille og rolig i et attraktivt nabolag i Rælingen, midt i mellom Strømmen og Lillestrøm. Det er kort vei alt av daglige fasiliteter som butikk, buss, skole og

barnehage.

Eiendomsmegler MNEF **Edvard Nyberg**

Proaktiv Lillestrøm

Beliggenhet
Proaktiv Eiendomsmegling avdeling Lillestrøm er lokalisert i Lillestrøm sentrum i kundevennlige og moderne lokaler i Storgata 5.

Proaktiv Lillestrøm
Storgata 5, Lillestrøm
Tlf.: + 47 63 80 59 90
E-post: lillestrom@proaktiv.no

Kundens beste er til enhver tid i fokus og vi vet at gode presentasjoner er noe som skapes gjennom kompetanse, motivasjon og gjennomtenkt strategi.

Kontoret vårt ligger i et prisbelønnet kvartal i begynnelsen av Storgata mot jernbanestasjonen. Her vil boligen din være synlig i vinduet for alle som spaserer forbi hver eneste dag.

Våre meglere har bransjeledende fagkunnskap og erfaring, kombinert med et veldig engasjement for hvert eneste oppdrag vi tar på oss. Fornøyde kunder har gjort oss til en av de største eiendomsmeglerfirmaene på Romerike.

Å finne den rette kjøperen til din bolig er en lang prosess som består av mange trinn. Det er derfor plan og metode er så viktig. Alt vi foretar oss, fra vi først besiktiger bolig til kontrakt med ny eier signeres, er nøye gjennomtekt. Slik unngår vi at tilfeldighetene får spillerom. Men som i sjakk, varierer plan og trekk fra oppdrag til oppdrag, fordi ingen boliger og ingen boligkjøpere er like.

Der kommer Proaktiv-menneskenes erfaring og engasjement til sin rett



RÆLINGEN

Kommune: RÆLINGEN / Område: Rælingen | Kardemommeby

Med en ny bolig følger en ny beliggenhet. Du kjøper på mange måter hva området rundt har å by på. Butikker, turområder, avstand til skoler og barnehager, eller studiesteder og kulturelle scener. Bor du riktig - har du det bedre.

Beliggenhet

Leiligheten i Linjevegen 12 ligger i et veletablert og rolig boligområde i Rælingen, midt i mellom Strømmen og Lillestrøm. Her har du ca. 20 minutters gange eller 10 minutter med sykkel til Lillestrøm togstasjon. Området består av varierende bebyggelse, primært av småhusbebyggelse og er et populært sted å bosette seg for en barnefamilie med nærhet til skoler i alle trinn, flere barnehager, lekeplasser og fritidsaktiviteter.

For den aktivitetslystne er det et aktivt idrettsmiljø i nærområdet. Det er blant annet nærhet til fotballbaner, kunstgressbane, ballbinge, lekeplass, skøytebane, svømmehall, akebakker, hesteridning, skateramp, golfbane, tennisanlegg og flere treningscentre som Fresh Fitness, Wellness Gym, Arena trening og SATS. Et ypperlig område å bosette seg med det meste man behøver i nærmiljøet. Boligen har også nærhet til flotte natur- og friluftsområder i marka, med skiløyper og turstier som gir gode



OFFENTLIG TRANSPORT

🚗 Linjeveien Linje 360, 381	3 min 🚶 0.3 km
🚗 Sagdalen stasjon Linje L1	14 min 🚶 1.2 km
🚗 Oslo S Totalt 24 ulike linjer	22 min 🚶 21.4 km
✈️ Oslo Gardermoen	29 min 🚶

DAGLIGVARE

Coop Extra Rælingen	10 min 🚶
Post i butikk, PostNord	0.8 km
Kiwi Slynge	10 min 🚶

VARER/TJENESTER

📦 Strømmen Storsenter	19 min 🚶
🏪 Apotek 1 Romeriket Helsebygg	14 min 🚶

SPORT

⚽ Østre Strøm ballplass Ballspill	6 min 🚶 0.5 km
⚽ Stalsberg skole Aktivitetshall, ballspill	9 min 🚶 0.8 km
🏊 SATS Lillestrøm	17 min 🚶
🏊 Fresh Fitness Strømmen	20 min 🚶

LADEPUNKT FOR EL-BIL

🚗 Stalsberg Bo- og Behandling - Lillestr...	8 min 🚶
🚗 Strømmen VGS hovedinngang - Ake...	11 min 🚶



rekreasjonsmuligheter.

Marikollen idrettspark ligger en rask kjøretur unna boligen og er et fantastisk område med naturlig glede for alle som synes det er best å være ute. Anlegget består av alpin- og hoppbaner samt fotballbaner (også kalt Rælingen stadion). Her er det noe for alle, om man ønsker rolige rusleturer, lange skiturer i opplyste lysløyper eller teste skøytekunnskapene på kalde vinterdager. Her finner du også

Et innblikk i ditt nye nærområde og hva det har å by på.
Passer det dine ønsker og behov?

en hyggelig varmenstue/café hvor du kan nyte nystekte vafler, pølser og varm eller kald drikke når du trenger en pause. De senere årene er det foretatt store utbedringer av anlegget med blant annet et nytt skilek- og akeområde for de aller minste. Anlegget har gode parkeringsmuligheter og er et gunstig utgangspunkt for turer innover marka.

Syklistenes Landsforeningen har kåret Lillestrøm til landets beste sykkelby fem ganger på rad, og det er bl.a. asfalterte gang- og sykkelveier i flotte omgivelser langs Nitelva i Lillestrøm. Videre ligger Nebbursvollen friluftsbad en kort kjøretur unna og er et populært badested med basseng, vannsklier, grøntområder, kiosk, gratis parkering m.m.

Fra boligen er det kort avstand til flere dagligvarebutikker som Extra, Kiwi og Rema 1000. I Strømmen sentrum finner du flere hyggelige spisesteder, kaféer, bank, vinmonopol og alt av hverdagens nødvendigheter. Skal du på shopping har du Strømmen Storsenter som i dag fremstår som et av landets mest innholdsrike kjøpesenter med ca. 200 butikker og tilknyttede virksomheter. Lillestrøm sentrum kan også by på en rekke spennende spisesteder og et variert utvalg av butikker. Her finner du også flere kulturtilbud og kino

BOLIGMASSE

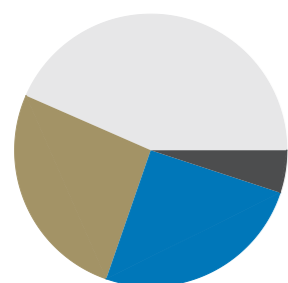

- 43% enebolig
- 26% rekkehus
- 25% blokk
- 5% annet



Gangavstand til nærmeste bussholdeplass er "Strømsdalen". Området har også gode kollektivmuligheter med bl.a. togstasjon i Lillestrøm og på Strømmen samt gode bussforbindelser til Lillestrøm, Oslo og Jessheim. Kort avstand til både Strømmen og Lillestrøm togstasjon. Fra Lillestrøm stasjon går det hurtigtog til Oslo S med en reisetid på ca. 10 minutter og hyppige avganger med flytoget til og fra Gardermoen. Tar du bilen kommer du deg til Lillestrøm på 4 minutter, Oslo Sentrum på 20 minutter, 25 minutter til Gardermoen og 9 minutter til Lørenskog.

Barnevennlig område med nærhet til skoler i alle trinn samt flere barnehager. Kort avstand til Rud, Løvenstad og Sandbekken skole. Av videregående skoler ligger Strømmen, Rælingen, Skedsmo og Lillestrøm godt innen rekkevidde. Flere kommunale og private barnehager i nærområdet, blant annet Østre Strøm FUS barnehage, Hagan barnehage, Lilleborg barnehage eller Heimen barnehage.

SKOLER

Rud skole (1-7 kl.) 292 elever, 18 klasser	19 min 1.5 km
Løvenstad skole (1-7 kl.) 272 elever, 14 klasser	6 min 2.3 km
Sandbekken ungdomsskole (8-10 kl.) 320 elever, 15 klasser	6 min 2.7 km
Marikollen ungdomsskole (8-10 kl.) 444 elever, 19 klasser	8 min 4.7 km
Strømmen videregående skole 515 elever, 45 klasser	12 min 1 km
Lillestrøm videregående skole 800 elever, 34 klasser	7 min 2.4 km

BARNEHAGER

Østre Strøm Fus barnehage (1-5 år) 80 barn	9 min 0.7 km
Strømmen kommunale barnehage (1-5...) 84 barn	11 min 0.9 km
Noahs Ark barnehage (1-5 år) 27 barn	12 min 1 km

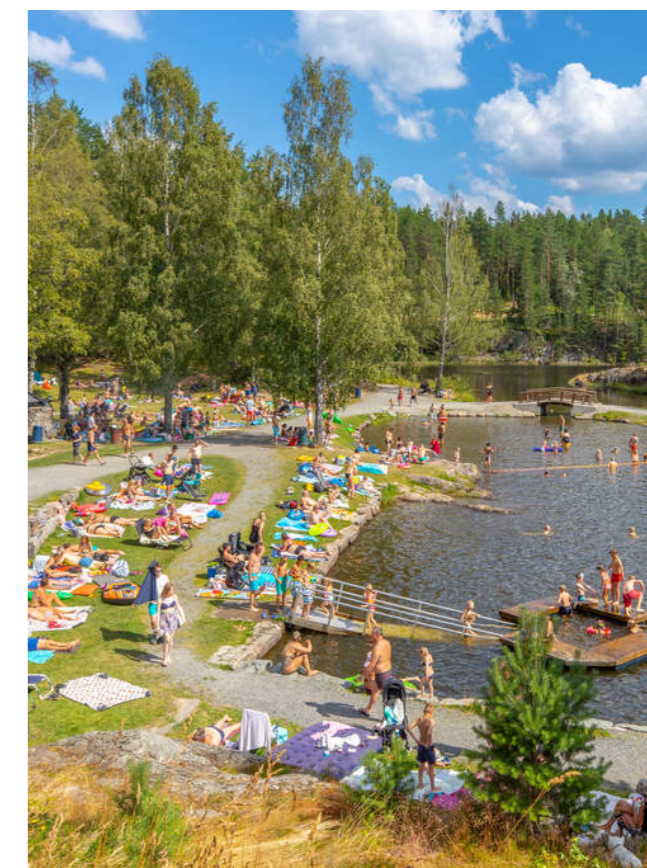
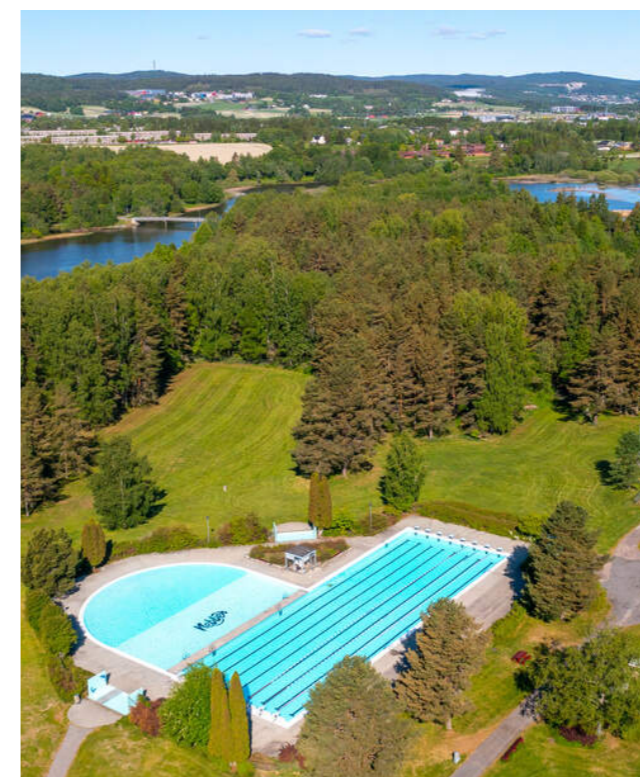

Bebyggelse

Området består primært av eneboliger og småhusbebyggelse.

Adkomst

Se kartfunksjonen i boligannonsen eller på eiendommens hjemmeside for veibeskrivelse. Ved å trykke på kartet får du enkelt tilgang til en spesifisert reiserute fra ønsket startdestinasjon til den aktuelle boligen. Det vil bli skiltet med Proaktivs visningsskilt under annonserte visninger.



VESTVENDT BALKONG

Leiligheten har solrik balkong på ca. 11 kvm med god plass til møblering og hyggelig utsyn. Fint skjermet for innsyn fra nabo.





LYST ALLROM MED
GODT GJENNOMLYS
OG UTGANG TIL
BALKONG



PEISOVN I STUEN





KJØKKEN MED SPISEPLASS

Innredningen har god lagringsplass i skap og skuffer, og det er opplegg for vaskemaskin. Profilerte fronter i tre, laminert benkeplate og fliser mellom benk og overskap.





Flislagt baderom med servantskap, praktisk speilskap, gulvmontert toalett og stor dusjnisje med glassdører. Det er varmekabler i gulvet.





VELKOMMEN TIL LINJEVEGEN 12

Parkering

Parkeringsplass foran bygget.

Tomtestørrelse

45 689 m²

TAKST OG TILSTAND

Byggemåte

Selger har i forbindelse med salget innhentet en tilstandsrapport. Rapporten er en teknisk gjennomgang av boligen og angir eventuelle byggetekniske avvik, samt kostnadsoverslag for eventuelle oppgraderinger. Vi vil gjøre spesielt oppmerksom på viktigheten av å lese igjennom rapportens TGIU (tilstandsgrad ikke undersøkt), samt TG2 og TG3 som angir avvik fra normal slitasje, høy alder, bygningsdel som må utbedres, og lignende.

TG0: Ingen avvik.

TG1: Mindre avvik.

TG2: Vesentlige avvik og mindre avvik som etter NS 3600 gir TG2.

TG3: Store eller alvorlige avvik.

TGIU: Ikke tilgjengelig for undersøkelse

Av rapporten fremgår TGIU (tilstandsgrad ikke undersøkt), TG2 og TG3 som angir avvik fra normal slitasje, høy alder, bygningsdel som må utbedres, beskrivelser av avvik på undersøkte bygningsdeler uten tilstandsgrad mm.

Boligen har fått følgende TG3:

- Etasjeskille/gulv mot grunn: Målt høydeforskjell på over 20 mm innenfor en lengde på 2 meter. Målt høydeforskjell på over 30 mm gjennom hele rommet. Stue er det registreres et høydeavvik på ca. 5,5cm igjennom rommet. Soverom er det registreres et høydeavvik på ca. 1,5cm og 3,5 igjennom rommet. Kostnadsestimat: 100 000 - 200 000 kr.

Boligen har fått følgende TG2:

- Etasjeskille: Målt høydeforskjell på mellom 10 - 20 mm innenfor en lengde på 2 meter.

- Pipe og ildsted: Mer enn halvparten av forventet brukstid er passert på pipe.

- Innvendige dører: Det er påvist avvik som tilsier at det bør foretas tiltak på enkelte dører. Dørblader og karmen har synlige bruksmerker som kan påvirke estetikk og funksjon.

- Andre innvendige forhold: Vaskemaskin er plassert i et rom uten sluk. Dette er et avvik fra gjeldende forskriftskrav for våtrom og vaskerom, hvor sluk skal være til stede for å håndtere lekkasjevann.

- Bad - overflater vegger og himling: Det er vindu/dør med ikke fuktbestandige materialer i våtsonen (ved vask, dusj, badekar, osv.), løsningen eller byggematerialet er uegnet. Det er observerte aldersrelaterede forhold i fuger.

- Bad - overflater gulv: Det er påvist at noen fliser har bom (hulrom under). Krav til fall (høydeforskjell) er ikke oppfylt, men det er fall til sluk. Det er observerte aldersrelaterede forhold i fuger.

- Bad - sluk, membran og tettesjikt: Mer enn halvparten av forventet brukstid er passert på membranløsningen.

- Bad - ventilasjon: Rommet har kun naturlig ventilasjon. Våtrommet mangler tilluftsventilering, f.eks. spalte/ventil ved dør.

- Vannledninger: Rørkursene på rør-i-rør systemet på vannledninger er ikke merket.

Boligen har fått følgende TG-IU:
- Varmtvannstank.

Helse, miljø og sikkerhet:

- Det er ikke foretatt radonmålinger, og bygget er heller ikke utført med radonsperre.

- Det er påvist avvik innen helse miljø eller sikkerhet.

- Eiendommen ligger i et rasfarlig /skredutsatt område i henhold til kommunedelsplan/NVE.

- Rekkverket på balkong eller terrasse er for lavt i forhold til dagens krav.

Generell beskrivelse av boligen:

Utvendig:

Flermannsbolig med bærende konstruksjoner, etasjeskillere og leilighetsskillende vegger i tre. Bygningen antas fundamentert på fastemasser med betong søler. Grunnmur av betong.

Saltak i trekonstruksjoner teknet med takstein.

Vinduer med 2 lags isoler glass med produksjonsår 2010. En B-30 og db-35 ytterdør med ekstra sikkerhetslås og med kikkehull. 2 lags isolerglass terrassedør fra 2010.

Utgang fra stue til en balkong på ca. 11 kvm.

Innvendig:

Overflatebehandling gulv: Laminatgulv.

Overflatebehandling vegger: Malt panel og malte tapetserte flater.

Overflatebehandling himling: Malte takessplater.

Etasjeskillere i trekonstruksjon.

Tekniske installasjoner:

Synlig vannrør av materialtype rør- i- rør system. Øvrig anlegg ligger skjult. Synlig avløpsrør av plast, øvrige avløpsrør ligger skjult.

Bereder er plassert i kjeller.

Elektrisk oppvarming med enkelte panelovner, gulvvarme på badet med fliser, samt fyring med ved.

Elektrisk anlegg med automatsikringer.

Tilstandsrapporten er inntatt i salgsoppgaven og inneholder ytterligere informasjon om byggemåte, årsak bak tilstandsgrader, konsekvens og anslag på eventuelle utbedringskostnader. Ettersom kjøper regnes å være kjent med forhold som tydelig fremkommer av tilstandsrapporten oppfordres interessenter til å sette seg grundig inn i rapporten i sin helhet og kontakte bygningssakkyndig ved eventuelle bygningstekniske spørsmål.

Bygningssakkyndig

Jo Henrik Stigen (befaringsdato: Torsdag, 26. mars 2026)

Sammendrag selgers egenerklæring

I tillegg til informasjon gitt i egenerklæringsskjema, kan selger informere om følgende magler:

- Utelysene på balkongen er ikke tilkoblet strøm.

PRAKTISK INFORMASJON



Innhold

2. etasje: Entré, stue, kjøkken, bad og 2 soverom.
11 kvm vestvendt balkong.

Kjellerbod på ca. 10 kvm.
Loftsbod på ca. 7 kvm.
Bruksrett til parkeringsplass foran huset.

Areal

Bruksareal:
Underetasje
BRA-e: 10 kvm
Total BRA: 10 kvm

2. etasje
BRA-i: 66 kvm
Total BRA: 66 kvm

3. etasje
BRA-e: 7 kvm
Total BRA: 7 kvm

Terrasse- og balkongareal:
2. etasje: 11 kvm

Arealene er oppgitt av bygningsakkyndig på grunnlag av NS3940(2023). Eventuelle betegnelser på rom er angitt ut fra faktisk bruk, uavhengig av hva som er godkjent hos bygningsmyndighetene. Vedlagte plantegninger er ikke målbare.

Standard

Leiligheten rom for rom:

Entré:
Leiligheten ligger i 2. etasje i bygget og har adkomst via trapp. Innenfor døren møter du en lys og langstrakt entré med god plass til oppbevaring.

Stue og kjøkken:
Romslig stue og spisestue med lyse overflater, laminatgulv og godt gjennomlys med vinduer på flere sider. Rommet er lettmøblert med god plass til sofa, oppbevaringsmøblement og spisebord. Lekker peisovn gir ekstra hygge og god oppvarming.

I andre enden av allrommet ligger kjøkkenet tilknyttet spiseplass. Innredningen har god lagringsplass i skap og skuffer, og det er opplegg for vaskemaskin. Profilerte fronter i tre, laminert benkeplate og fliser mellom benk og overskap. Utstyrt med integrert platetopp, ventilator og stekeovn som medfølger.

Balkong:
Fra stuen er det utgang til vestvendt og solrik balkong på ca. 11 kvm. En fin uteplass med lite innsyn, og fint utsyn over nabolaget. Her er det plass til sittegruppe, grill og ønsket beplantning. Balkongen har plastheller på gulvet, rekkverk i tre og ekstra glass mot nabo, samt markise installert.

Bad:
Flislagt baderom med servantskap, praktisk speilskap, gulvmontert toalett og stor dusjnise med glassdører. Badet har varmekabler i gulvet.

Soverom:
Leilighetens soverom har plass til nødvendig møblement som seng og nattbord. Hovedsoverommet er utstyrt med garderobeskap, og det er stor skyvedørgarderobe på soverom nr. 2.

Oppvarming

Elektrisk oppvarming via panelovner.
Peisovn i stue.
Varmekabler på bad.
Dersom rom for varig opphold ikke har vegg- eller fastmonterte varmekilder ved visning følger dette heller ikke med.

Det gjøres oppmerksom på at megler ikke har innhentet særskilte opplysninger om det finnes pålegg fra brann/feiervesen på eiendommen.

Info energiklasse

Alle eiendommer som selges/leies ut skal ha energiattest. Unntak gjelder blant annet for frittstående bygninger med bruksareal mindre enn 50 m². Det er eier som plikter å fremlegge energiattest og er selv ansvarlig for at opplysningene er riktig. For ytterligere informasjon se www.energimerking.no. Dersom eier har energimerket eiendommen vil komplett energiattest fås ved henvendelse til megler. Dersom eier ikke har lagt frem energiattest, og eier etter skriftlig anmodning fra kjøper ikke har lagt frem energiattest før avtale om salg er inngått, kan kjøper få laget en

energiattest ved hjelp av ekspert for selgers regning, innen ett år etter at avtale om salg er inngått.
Utdrag av energiattest følger vedlagt salgsoppgaven.

Info strømforbruk

Selger kan informere om et strømforbruk på kr. 9 100,- fra mars 2025 til mars 2026.

PLANTEGNING



Planskissen Er Ikke I Målestokk. Oppgitte Mål Er Innvendig Og Kan Ikke Betraktes Som Eksakte. Planskissen Er Kun En Illustrasjon Og Det Tas Ikke Ansvar For Evt. Feil

KJERNEINFORMASJON

ØKONOMI

Forretningsfører

OBOS Eiendomsforvaltning AS

Felleskostnader pr. mnd

5.063,-

Felleskostnader inkluderer

Kommunale avgifter, forretningsførsel, felles byggforsikring, energi/fyring, grunnpakke tv/internett, vaktmester, trappevask, drift og vedlikehold m.m.

Fordeling av felleskostnader:

Trappevask kr. 142,00

Felleskostnader kr. 4 921,28

Andel fellesgjeld

154.105,- per onsdag, 25. mars 2026

Lånebetingelser fellesgjeld

Spesifikasjon av lån:

Bank: Husbanken

Lånenr.: 11437526 4

Lånetype: Annuitetslån

Rentesats: 4,08%

Restsaldo 1 556 466,00

Innfrielsesdato: 01.11.2027

Type rente: Flytende rente

Terminer i året: 2

IN-avtale: Nei

Bank: OBOS Boligkreditt AS

Lånenr.: 98208202219

Lånetype: Annuitetslån

Rentesats: 5,19%

Restsaldo 21 788 332,00

Innfrielsesdato: 30.10.2050

Type rente: Flytende rente

Terminer i året: 12

IN-avtale: Nei

Vi gjør oppmerksom på at borettslaget kan ha mottatt varsel om renteendring eller nye lån som ikke er iverksatt pr dags dato.

Andel fellesformue

33.954,- per onsdag, 31. desember 2025

Regnskap / Budsjett / Kostnadsøkninger

Årsregnskapet for 2025 viser et positivt driftsresultat på kr. 2

093 189,- og et positivt årsresultat på kr. 903 026,-.

Borettslagets disponible midler pr. 31.12.2025 var kr. 4 123 393,-

.

Forkjøpsrett

Det er ikke forkjøpsrett for andelseierne i borettslaget.

Styregodkjennelse

Kjøper av andelen må godkjennes av borettslagets styre for å

ta boligen i bruk. Kjøper bærer selv risikoen for at godkjenning

blir gitt og må videreselge boligen for egen regning og risiko

dersom styret ikke godkjenner kjøper som ny andelseier.

Overtakelse, hjemmelsoverføring og oppgjør vil uansett bli

gjennomført i henhold til kontrakt. Styregodkjennelse kan ikke nektes uten saklig grunn. Kun fysiske personer kan være andelseiere, og ingen kan eie mer enn én andel.

Dyrehold

Dyrehold er ikke tillatt uten søknad og godkjennelse fra styret.

Innedyr som ikke er til sjenanse omfattes ikke av

søknadsplikten.

Forsikring

Forsikringsselskap If Skadeforsikring Nuf

PolisenummerSP4763140

Info formuesverdi

Stortinget har vedtatt en ny modell for beregning av formuesverdi for bolig. Den nye utregningsmodellen beregner boligverdier basert på grunnkretser i stedet for kommuner, og skal benyttes fra og med inntektsåret 2026.

Dette kan medføre at markedsverdien settes høyere eller lavere enn tidligere og innebærer at både selger og megler kan benytte tall som ikke nødvendigvis er oppdaterte på tidspunktet for utarbeidelse av salgsoppgaven.

Det tas derfor forbehold om at formuesverdien kan bli endret og eventuelt øke ved endelig fastsettelse i skatteåret.

For primærbolig utgjør formuesverdien 25 % av beregnet eller dokumentert markedsverdi opptil kr 10 000 000, og deretter 70 % av den delen som overstiger dette beløpet.

For sekundærbolig utgjør formuesverdien 100 % av beregnet eller dokumentert markedsverdi.

Andre utgifter

Ny eier må belage seg på bl.a. følgende faste løpende

kostnader: Strøm, innboforsikring, evt. utvidelse av

TV/Internett etc.

OFFENTLIGE FORHOLD

Ferdigattest/Midlertidig brukertilatelse

Ferdigattest er en sluttattest fra bygningsmyndighetene om at et søknadspliktig tiltak er ferdigstilt. At evt. ferdigattest / midl. brukstillatelse eksisterer, gir ingen garanti for at det ikke er utført arbeid som ikke er byggemeldt eller godkjent.

Det foreligger ikke ferdigattest eller midlertidig brukstillatelse på eiendommen.

Ferdigattest for bad er datert 24.08.2007.

Godkjente byggetegninger samsvarer ikke med dagens planløsning.

- Det som er bad og soverom til til venstre når man kommer inn i leiligheten var opprinnelig ett soverom.

- Det som er soverom til høyre når man kommer inn i leiligheten var opprinnelig kjøkken.

-Kjøkken er dermed flyttet ut i en delvis åpen stue kjøkken løsning, og det er revet en vegg som opprinnelig var et

soverom.

Tinglyste heftelser og rettigheter

På eiendommen er det tinglyst følgende heftelser og rettigheter som følger eiendommens matrikkel ved overskjøting til ny hjemmelshaver:

3224/106/167:

25.10.1955 - Dokumentnr: 104977 - Best. om adkomstrett

22.04.1963 - Dokumentnr: 101314 - Erklæring/avtale

Rett for kommunen til å anlegge og vedlikeholde ledninger m.m.

06.09.1963 - Dokumentnr: 103229 - Bestemmelse om veg

Rettighetshaver: Knr:3224 Gnr:106 Bnr:12

Gjelder denne registerenheten med flere

01.02.1967 - Dokumentnr: 100506 - Elektriske kraftlinjer

Rettighetshaver: Rælingen kommunale E-verk

Gjelder denne registerenheten med flere

04.10.1968 - Dokumentnr: 104124 - Erklæring/avtale

Bestemmelse om ikke å kreve erstatning på eventuelle skader som måtte oppstå på garase ved snøbrøyting

14.04.1983 - Dokumentnr: 102077 - Erklæring/avtale

Bestemmelse om trafostasjon/kiosk

13.09.1990 - Dokumentnr: 11108 - Erklæring/avtale

Rettighetshaver: Knr:3224 Gnr:106 Bnr:138

Bestemmelse om vannledning. Kan ikke avlyses uten samtykke fra Rælingen kommune

29.10.1997 - Dokumentnr: 16907 - Elektriske kraftlinjer

Bestemmelse om trafostasjon/kiosk

08.09.1955 - Dokumentnr: 4222 - Registrering av grunn

Denne matrikkelenhet opprettet fra:

Knr:3224 Gnr:106 Bnr:1

01.01.2020 - Dokumentnr: 1194652 - Omnummerering ved

kommuneendring

Tidligere: Knr:0228 Gnr:106 Bnr:167

01.01.2024 - Dokumentnr: 138016 - Omnummerering ved

kommuneendring

Tidligere: Knr:3027 Gnr:106 Bnr:167

Regulerings- og arealplaner

Eiendommen ligger i et område regulert til boligbebyggelse i henhold til reguleringsplanen Strømsdalen syd mellom Linjevegen og 106/2 (37).

Kopi av reguleringskart og reguleringsbestemmelser kan sees hos megler.

Vei/Vann/Avløp

Offentlig tilknytning.

Kjerneinformasjon

Radonmåling

Det gjøres oppmerksom på at det ved utleie er krav til å gjennomføre radonmåling, og at forsvarlige nivåer skal kunne dokumenteres. Kravet gjelder alle typer utleieboliger, inkludert leiligheter og hybler i tilknytning til egen bolig, såfremt det betales husleie. I de tilfeller hvor det ikke er opplyst at selger har kunnskap om eiendommens radonnivå må kjøpere som ønsker å leie ut hele eller deler av eiendommen, særskilt være oppmerksom på at de overtar ansvaret for den usikkerheten dette medfører. Se <http://www.nrpa.no> for nærmere informasjon.

Adgang til utleie

Andelseieren kan overlate boligen til andre i opptil 30 døgn i året uten styrets samtykke. Med samtykke kan andelseier overlate boligen til andre i inntil tre år hvis andelseier har bodd i boligen i minst ett av de to siste år. Utleie i andre tilfeller kan godtas ved særlige grunner, jf. burettslagslova § 5-6.

Offentligrettslig pålegg

Det gjøres oppmerksom på at megler ikke har innhentet særskilte opplysninger om det finnes pålegg fra brann/feiervesen på eiendommen.

Konsesjon

Eiendommen er ikke konsesjonspliktig.

Odelsrett

Det er ikke odel på eiendommen.

PRISANTYDNING INKLUDERT OMKOSTNINGER

Omk. kjøper beskrivelse

3 150 000,00 (Prisantydning)
154 105,00 (Andel av fellesgjeld)

3 304 105,00 (Pris inkl. fellesgjeld)

Omkostninger

545,00 (Tinglysning hjemmelsoverføring andel)
545,00 (Tinglysningsgebyr pantedokument)

1 090,00 (Omkostninger totalt)

3 305 195,00 (Totalpris inkl. omkostninger)

Vi gjør oppmerksom på at ovennevnte totalsum er beregnet ut fra kjøpesum tilsvarende prisantydning. Det tas forbehold om endring i gebyrer. Andel fellesgjeld følger boligen og skal således ikke innbetales ved overtagelse.

Betalingsbetingelser

Kjøpesum med tillegg av omkostninger skal være disponibelt på meglers klientkonto innen overtagelse. Normalt innebærer dette at fullt oppgjør må være innbetalt på meglers klientkonto senest to virkedager før avtalt overtagelsesdato. Eventuelle vilkår knyttet til innbetalingen, eksempelvis pantedokument som skal tinglyses til fordel for kjøpers bank, må være megler i hende i god tid før overtagelse kan finne sted.

Kjøpesummen skal innbetales fra norsk finansinstitusjon og/eller kjøpers konto i norsk finansinstitusjon. Eventuell egenkapital skal innbetales i én samlet betaling fra kjøpers egen konto i norsk finansinstitusjon.

Alle eiendomsmeulingsforetak har lovpålagt forsikring av klientmidler begrenset oppad til kr 45 mill. Enkelt saker er forsikret inntil kr 15 mill. Dersom kjøpers låneinstitusjon krever tilleggsforsikring ved omsetning over 15 millioner, må kjøper selv eller dennes låneinstitusjon dekke utgiftene forbundet med dette.

Lovanvendelse

Eiendommen selges etter reglene i avhendingsloven. Salgsoppgaven er basert på de opplysningene selger har gitt til megler, den bygningssakyndiges tilstandsrapport, samt opplysninger innhentet fra kommunen, Kartverket og andre tilgjengelige kilder. Selger har godkjent salgsoppgaven. Det er viktig at kjøper setter seg grundig inn i alle salgsdokumentene, herunder salgsoppgave, tilstandsrapport og selgers egenerklæring. Kjøper anses kjent med forhold som er tydelig beskrevet i salgsdokumentene, og slike forhold kan ikke påberopes som mangler. Dette gjelder uavhengig av om kjøper har lest dokumentene. Alle interessenter oppfordres til å undersøke eiendommen nøye, gjerne sammen med fagkyndig før bud inngis. Kjøper som velger å kjøpe usett kan ikke gjøre gjeldende som mangel noe han burde blitt kjent med ved undersøkelsen. Dersom det er behov for avklaringer, anbefaler vi at interessenter rådfører seg med eiendomsmegler eller egne rådgivere før det legges inn bud.

En bolig som har blitt brukt i en viss tid, har vanligvis blitt utsatt for slitasje og skader kan ha oppstått. Slik bruksslitasje må kjøper regne med, og det kan avdekkes enkelte forhold etter overtagelse som nødvendiggjør utbedringer. Normal slitasje og skader som nødvendiggjør utbedring, er innenfor hva kjøper må forvente og vil ikke utgjøre en mangel. Kjøper og selgers rettigheter og plikter reguleres av avtalen mellom partene, samt informasjonen som har vært tilgjengelig for kjøperen i forbindelse med handelen. Avtalen utfylles av avhendingsloven, og det gjelder ulike avtalevilkår avhengig av om kjøper er forbrukerkjøper eller ikke. Dette er nærmere beskrevet nedenfor.

På grunn av ulike avtalevilkår kan selger vurdere bud fra en som ikke er forbruker, ulikt fra en forbrukers bud. Dersom kjøper ikke er forbruker, er selger sitt mulige mangelsansvar begrenset fordi eiendommen selges «som den er». Selger kan

ikke ta «som den er» forbehold ovenfor en forbrukerkjøper. Selv et lavere bud fra en som ikke er forbruker kan foretrekkes fordi begrensningen i mulig mangelsansvar kan ha egenverdi for selger. Selger står fritt til å forkaste eller akseptere ethvert bud, og er for eksempel ikke forpliktet til å akseptere høyeste bud. Budgiver skal i budskjemaet avgi egenerklæring om budgiver er forbruker eller næringsdrivende/person som hovedsakelig handler som ledd i næringsvirksomhet.

Forbrukerkjøp - definisjon: Med forbrukerkjøp menes kjøp av eiendom når kjøperen er en fysisk person som ikke hovedsakelig handler som ledd i næringsvirksomhet.

Forbruker - avtalevilkår: Eiendommen har en mangel dersom den ikke er i samsvar med kravene som følger av avtalen, eller det foreligger brudd på bestemmelsene i avhendingsloven §§ 3-2 til 3-8. Hvis eiendommen ikke er i samsvar med det kjøperen må kunne forvente ut ifra alder, type og synlig tilstand, kan det være grunnlag for mangelskrav. Det samme gjelder hvis det er holdt tilbake eller gitt uriktige opplysninger om eiendommen. Dette gjelder likevel bare dersom man kan gå ut ifra at det virket inn på avtalen at opplysningen ikke ble gitt eller at feil uriktige opplysninger ikke blir rettet i tide på en tydelig måte. Boligen kan ha en mangel etter avhendingsloven § 3-3 dersom det er avvik mellom opplyst og faktisk innvendig areal, forutsatt at avviket er på 2% eller mer og minimum 1 kvm.

Ved beregning av et eventuelt prisavslag eller erstatning må kjøper selv dekke tap/kostnader opptil et beløp på kr. 10 000 (egenandel).

Ikke-forbruker (næringsdrivende) - definisjon: Hvis kjøper er en juridisk person, eller en fysisk person som hovedsakelig handler som ledd i næringsvirksomhet, vil kjøpet ikke anses som et forbrukerkjøp.

Ikke-forbruker - avtalevilkår: Eiendommen har en mangel dersom den ikke er i samsvar med kravene som følger av avtalen. Eiendommen selges «som den er», og selgers ansvar utover det konkret avtalte er da begrenset etter avhendingsloven § 3-9, første ledd andre setning. Avhendingsloven § 3-3 andre ledd fravikes, og hvorvidt boligens arealsvikt utgjør en mangel vurderes etter avhendingsloven § 3-8. Informasjon om kjøpers undersøkelsesplikt, herunder oppfordringen om å undersøke eiendommen nøye, gjelder også for kjøpere som ikke anses som forbrukere.

Interessenter og kjøper må godta at selger og megler bruker elektronisk kommunikasjon i salgsprosessen.

Dersom kjøper er utenlandsk statsborger kreves det at vedkommende har et såkalt D-nummer til erstatning for norsk personnummer. Rekvirering av D-nummer må sendes Kartverket samtidig med innsending av skjøtet for tinglysing. Skjøtet blir liggende i Kartverket inntil kjøper har fått D-nummer av Skatteetaten. Når Kartverket har mottatt D-

Kjerneinformasjon

nummeret fra Skatteetaten, vil skjøtet bli tinglyst umiddelbart. Rekvirering av D-nummer i forbindelse med tinglysing av skjøte vil ofte medføre at oppgjør og utbetaling til selger blir forsinket med noen uker. Kjøper må i disse tilfellene enten ta forbehold i bud om forsinket utbetaling til selger, eller være forberedt på å dekke forsinkelsesrenter til selger. Kontakt ansvarlig megler for informasjon før budgivning.

ØVRIGE KJØPSFORHOLD

Overtakelse

Overtakelse etter avtale med selger. Interessenter oppfordres til å angi ønsket overtagelse i budskjema.

Skjøte sendes for tinglysing i forbindelse med oppgjøret. Oppgjør forutsetter at det er gjennomført overtagelse og at partene har signert en overtakelsesprotokoll og sendt denne til oppgjørsavdelingen slik som avtalt i kontrakt. Det forutsettes at skjøte tinglyses i kjøpers navn. Hvis interessenter mot formodning ikke ønsker tinglysing av skjøte må det tas forbehold om dette i kjøpetilbudet.

Budgivning

Bud kan legges inn på nettannonsen på "gi bud" knappen eller via hjemmesiden. Ved elektronisk budgivning så kan bud legges inn trygt og enkelt med bank-ID. Megler kan også kontaktes for tilsendelse av budkjema og budskjema finnes også i salgsoppgaven.

All budgivning må foregå ved skriftlighet. Ta kontakt med megler dersom det er behov for bistand for å inngi bud.

Eiendomsmegler skal legge til rette for en forsvarlig avvikling av budrunden og kan ikke viderefremme bud med en kortere akseptfrist enn kl. 12.00 første virkedag etter siste annonserte visning. Etter klokken 11:30 anbefaler vi akseptfrist på minimum 30 minutter.

Megler kan ikke formidle bud med forbehold om at budet eller forbehold i budet skal holdes skjult (hemmelig) for andre budgivere og interessenter.

Megler tar ikke noe ansvar for forsinkelser på el- eller telenettet. Under budrunden kan akseptfristene kortes inn ved mottakelse av nye bud. Akseptfristen fra kjøper er absolutt. Det betyr at dersom selger velger å akseptere budet, må kjøper meddeles aksept innen utløpet av akseptfristen. Dersom du utsetter inngivelse av bud til tett opp mot akseptfristen er det en reell fare for at eiendommen kan bli solgt før ditt bud fremkommer til megler.

Boligselgerforsikring

Selger har tegnet boligselgerforsikring. Selgers egenerklæringskjema er vedlegg til dette prospekt. Forsikringsvilkår kan fås ved henvendelse til megler.

Kjerneinformasjon

Boligkjøperforsikring

Mange kjøpere har anledning til å tegne boligkjøperforsikring. Vedlagt i salgsoppgaven følger informasjon om Boligkjøperforsikring fra Söderberg & Partners. Boligkjøperforsikring er en rettshjølpsforsikring som gir trygghet og profesjonell juridisk hjelp dersom det oppdages uventede feil eller mangler ved boligen de neste fem årene. Les mer om Boligkjøperforsikring i vedlagte materiell eller på <https://www.soderbergpartners.no/eiendom/boligkjoper/>.

Innbo og løsøre

Med mindre annet er uttrykkelig avtalt gjelder NEF's normgivende liste over løsøre og tilbehør, se vedlagt liste til salgsoppgaven. Til orientering er det full avtalefrihet om hva som skal følge med bolig og fritidsbolig ved salg. I de tilfeller det medfølger hvitevarer i handelen, overleveres disse uten noen form for garanti utover leverandørgaranti.

Eier

Inger Lise Bråthen

Tilbud på lånefinansiering

Vi bistår gjerne med å etablere kontakt med ulike banker, men vi har ingen fast bankforbindelse som vi benytter. Vi mener at vilkårene i ulike finansinstitusjoner varierer fra kundegruppe til kundegruppe, og kan derfor ikke anbefale en bestemt bank, men hjelper mer enn gjerne med å finne en bank som kan tilby deg gode lånevilkår.

Meglers vederlag

Det er avtalt fastpris provisjon på kr. 32 500,-. I tillegg er det avtalt at oppdragsgiver skal dekke tilretteleggingsgebyr kr. 12 500,- oppgjørshonorar kr. 6 900,-, visning- og overtagelsesgebyr kr. 2 000,- pr stk, samt markedsføringspakke kr. 26 800,-. Meglerforetaket har i tillegg krav på å få dekket avtalte utlegg i henhold til oppdragsavtalen.

Proaktiv Gruppen AS og eiendomsmeglingsforetakene som er tilknyttet Proaktiv har samarbeid med forskjellige foretak som tilbyr forbrukerne produkter eller tjenester i forbindelse med et salgsoppdrag. Våre samarbeidspartnere er: Söderberg & Partners AS - formidler av boligkjøperforsikring, Gjensidige - formidler av boligselgerforsikring, Meglerfront - leverandør av digitale oppgjørsskjemaer og overtakelsesprotokoller som også inneholder tilbud til forbruker om tilpassede strøm-, internett- og alarmtjenester, Vend Marketplaces AS og Bomega AS - markedsplasser på nett, Schibsted - markedsføring i SOME, Eiendomsverdi - formidler av nabolagsprofiler. Hvilke produkter/ tjenester kjøper og selger får i forbindelse med oppdraget, kan variere ut fra hvor i landet eiendommen ligger.

Andre forsikringer

Kjøper står selv ansvarlig for å tegne andre nødvendige forsikringer som innboforsikring m.m.

Personopplysningsloven

Vi gjør oppmerksom på at vi lagrer personopplysninger på interessenter, budgivere og kjøpere. Videre opplyser vi at mulighetene for å slette sine personopplysninger er begrenset, som følge av at eiendomsmeglingsforetak har plikt til å oppbevare kontrakter og dokumenter i minst 10 år, iht. eiendomsmeglingsforskriften. Du kan lese om vår behandling av personopplysninger i vår personvernerklæring på <https://proaktiv.no/personvernerklæring>

Hvitvaskingsreglene

Det følger av lov om tiltak mot hvitvasking og terrorfinansiering at meglerforetaket er forpliktet til å foreta kundetiltak av begge parter i handelen. For oppdragsgiver skjer dette i forbindelse med inngåelse av oppdraget, og for kjøper på tidspunkt for kontraktsinngåelse. Dersom slik kundekontroll ikke kan gjennomføres, er meglerforetaket pålagt å avstå fra gjennomføring av oppgjøret. Partene er selv ansvarlig for eventuelle kostnader og ansvar dette kan medføre uten at det kan anføres et kontraktsrettslig ansvar overfor meglerforetaket.

Vedlegg til salgsoppgave

Vedleggene er en del av den komplette salgsoppgaven. Det er viktig at interessenter setter seg godt inn i vedleggene og kontakter megler med eventuelle spørsmål før bud inngis.

Dato salgsoppgave
30.3.2026

VEDLEGG

Tilstandsrapport

STIGEN Boligtakst AS

 Boligbygg med flere boenheter

 Linjevegen 12, 2005 RÆLINGEN

 RÆLINGEN kommune

 gnr. 106, bnr. 167

 Andelsnummer 44

Sum areal alle bygg: BRA: 83 m² BRA-i: 66 m²



Befaringsdato: 26.03.2026

Rapportdato: 27.03.2026

Oppdragsnr.: 13907-3539

Eiendomsverdi ref nr: KL6801

Foretak: Stigen Boligtakst AS

Takstingeniør: Jo Henrik Stigen



STIGEN Boligtakst AS

NITO

STIGEN Boligtakst AS

Rapporten kan brukes i inntil ett år etter befaringsdato, og kan ikke gjenbrukes ved flere boligsalg i denne perioden. Skjer det endringer, oppstår skader også videre på boligen, bør du som selger be om oppdatert rapport.

Rapportansvarlig



Jo Henrik Stigen
Uavhengig Takstingeniør
jo@takstpartner.no
922 68 566



Oppdragsnr.: 13907-3539

Befaringsdato: 26.03.2026

Side: 2 av 24

Linjevegen 12, 2005 RÆLINGEN
Gnr 106 - Bnr 167
3224 RÆLINGEN

Stigen Boligtakst AS
Nystuveien 2
1900 FETSUND

Dette trenger du å vite om tilstandsrapporten



Hva er en tilstandsrapport?

En tilstandsrapport beskriver synlige skader/avvik eller tegn på skader/avvik på boligen. Rapporten fremhever vanligvis ikke positive egenskaper ved boligen.



Hva vurderer en bygningssakkyndig?

Den bygningssakkyndige vurderer boligen ut fra hva man kan forvente av en bygning av samme alder og type. Vurderingen gjøres som regel mot hvordan det var vanlig å bygge og regler som gjaldt da boligen ble oppført (søknadstidspunktet). Forhold som er vanlige for bygningens alder, slik som slitasje etter normal bruk regnes ikke som avvik.



Hva inneholder tilstandsrapporten?

Den bygningssakkyndige undersøker rom og bygningsdeler slik det kommer frem av [Forskrift til avhendingsloven](#). Tilstandsrapporten inneholder bare avvik som den bygningssakkyndige kan se eller kontrollere med enkle hjelpemidler. Det gjøres ikke nærmere undersøkelser slik som åpning av vegger eller andre bygningsdeler. I vegg mot våtrom og rom under terreng kan det borres et hull for å gjøre enkle undersøkelser slik som fuktsøk.

Når du kjøper en brukt bolig

Når du kjøper en brukt bolig, er det viktig å være oppmerksom på at dette ikke kan sammenlignes med å kjøpe en ny bolig. Måten boligen ble bygget på kan være annerledes enn i dag. Bygninger svekkes over tid, og utsettes for slitasje blant annet på grunn av bruk og vær og vind. Mange boliger fornyes helt eller delvis, noen i flere omganger, eller det oppføres tilbygg. Særlig for boliger som er pusset opp eller endret, er det viktig å merke seg at fornyelse av overflater ikke nødvendigvis betyr at bygningsdeler under er forbedret.

Vurdering mot byggeregler

Den bygningssakkyndige vil vurdere boligen mot hvordan det var vanlig å bygge og regler som gjaldt på søknadstidspunktet. Den bygningssakkyndige ser etter avvik som har betydning for og som reduserer boligens funksjon og verdi, og som kommer frem av Forskrift til avhendingslova.

Tilstandsrapporten beskriver ikke hele boligen

BYGNINGSSAKKYNDIGE SER FOR EKSEMPEL IKKE PÅ

- vanlig slitasje og normal vedlikeholdstilstand
- bagatellmessige forhold som ikke påvirker bygningens bruk eller verdi vesentlig
- etasjeskillere
- tilleggsbygg slik som garasje, bod, annek, naust også videre
- utvendige trapper
- støttemurer
- skjulte installasjoner
- installasjoner utenfor bygningen
- full funksjonstesting av el- og VVS-installasjoner
- geologiske forhold og bygningens plassering på grunnen
- bygningens planløsning
- bygningens innredning
- løsøre slik som hvitevarer
- utendørs svømmebasseng og pumpeanlegg
- bygningens estetikk og arkitektur
- bygningens lovliggheit (bortsett fra bruksendringer, brannceller og forhold som åpenbart kan påvirke helse, miljø og sikkerhet)
- fellesarealer (med mindre boligeier har vedlikeholdsplikt for fellesarealer og dette er kjent for bygningssakkyndig, eller fellesarealet har en særlig tilknytning til boligen).

© iVerdi 2023

Malen til denne rapporten, inkludert standardtekstene fra Verdi er vernet etter åndsverkloven og kan kun benyttes av av kunder hos iVerdi. For andre aktører er eksemplarframstilling av malen og standardtekster, som utskrift og annen kopiering til bruk som grunnlag for tilsvarende rapporter, bare tillatt når det er hjemlet i lov (kopiering til privat bruk, sitat o.l.) eller avtale med iVerdi (<https://iverdi.no/>).

Utnyttelse i strid med lov eller avtale kan medføre erstatnings- og straffeansvar.

Oppdragsnr.: 13907-3539

Befaringsdato: 26.03.2026

Side: 3 av 24

Linjevegen 12, 2005 RÆLINGEN
Gnr 106 - Bnr 167
3224 RÆLINGEN

Stigen Boligtakst AS
Nystuveien 2
1900 FETSUND

Dette trenger du å vite om tilstandsrapporten

Tilstanden vurderes med ulike tilstandsgrader

Tilstanden gir uttrykk for en gitt forventet tilstand, blant annet vurdert ut fra alder og normal bruk. Ved Tilstandsgrad 0 (TG0) og Tilstandsgrad 1 (TG1) gir den bygningssakkyndige normalt ingen begrunnelse for valg av tilstandsgrad. Grunnen er at bygningen eller bygningsdelen da bare har normal slitasje. Ved skjulte konstruksjoner kan alder alene avgjøre tilstandsgrad. Når bygningssakkyndige anbefaler tiltak, for eksempel utbedringer, må brukeren av rapporten vurdere om tiltakene er nødvendige og lønnsomme. Når den bygningssakkyndige velger tilstandsgrad, baseres vurderingen på faste kriterier som følger av gjeldende bransjestandard for Teknisk tilstandsanalyse ved omsetning av bolig og Forskrift til avhendingslova.

TG 0

TILSTANDSGRAD 0, TG0: INGEN AVVIK

Bygningsdelen skal være tilnærmet ny, ikke vise tegn på slitasje og det skal være lagt frem dokumentasjon på faglig god utførelse. Det er ingen merknader til delen.

TG 1

TILSTANDSGRAD 1, TG1: MINDRE AVVIK

Bygningsdelen skal bare ha normal slitasje, og straktiltak skal ikke anses som nødvendig. Graden kan også brukes når delen er ny, men der dokumentasjon på faglig god utførelse mangler.

TG 2

TILSTANDSGRAD 2, TG2: VESENTLIGE AVVIK OG MINDRE AVVIK SOM ETTER NS 3600 GIR TG 2

Bygningsdelen skal enten ha feil utførelse, en skade eller symptomer på skade, sterk slitasje eller nedsatt funksjon. Graden gis når bygningsdelen trenger vedlikehold eller tiltak i nær fremtid. Graden skal også brukes når delen er gammel og det er grunn til å varsle om faren for skader på grunn av alderen, eller når det er grunn til å overvåke delen spesielt på grunn av fare for større skader eller følgeskader.

TG 3

TILSTANDSGRAD 3, TG3: STORE ELLER ALVORLIGE AVVIK

Denne tilstandsgraden brukes ved kraftige tegn på forhold som man må regne med trenger utbedring straks eller innen kort tid. Det er påvist funksjonssvikt eller sammenbrudd.

TG IU

IKKE UNDERSØKT/IKKE TILGJENGELIG FOR UNDERSØKELSE

Det kan være avvik/skader som ikke er avdekket.

Informasjon om utbedringskostnader

Utbedringskostnadene i rapporten er sjablongmessige anslag basert på observerte forhold som feil, skader eller uregelmessigheter, samt foreslåtte tiltak. Disse anslagene er veiledende, angis i fem intervaller, er basert på generelle erfaringstall, og må ikke forveksles med konkrete pristilbud fra håndverkere eller entreprenører. Faktiske kostnader kan variere betydelig, avhengig av individuelle valg, materialpriser og markedsforhold. For å få en nøyaktig vurdering av utbedringskostnadene anbefales ytterligere undersøkelser og innhenting av flere pristilbud fra kvalifiserte fagfolk. Slike anslag gis for TG3, der dette er mulig.

- Tiltak under kr 20 000
- Tiltak mellom kr 20 000 – 100 000
- Tiltak mellom kr 100 000 – 200 000
- Tiltak mellom kr 200 000 – 500 000
- Tiltak over kr 500 000

Oppdragsnr.: 13907-3539

Befaringsdato: 26.03.2026

Side: 4 av 24

Linjevegen 12, 2005 RÆLINGEN
Gnr 106 - Bnr 167
3224 RÆLINGEN

Stigen Boligtakst AS
Nystuveien 2
1900 FETSUND

Beskrivelse av eiendommen

Basert på visuell befaring, enkle fuktindikasjonsmålinger, stikktakinger, opplysninger fra rekviert og offentlige registre, har takstmannen kommet frem til følgende konklusjon på den tekniske tilstanden på leiligheten:

Dette er en tilstandsrapport på leilighet hvor det kun gjøres vurderinger innvendig. Den vurderte leiligheten ligger i 2.etasje og det medfølger bodar.

Innvendige overflater og innredninger er forhold som i stor grad er av avhengig av smak, ønsker og behov. Som det fremkommer i rapporten er det registrert enkelte symptomer på avvik fra normal tilstand. Men stor sett som følge av alder, bruk og forventet levetid. Foruten enkelte avvik og oppgraderingsbehov gir boligen et normalt godt inntrykk i forhold til alder. Ny eier vurderer selv behovet for innvendige oppgraderinger. For detaljer henvises det til byggebeskrivelse.

All informasjon om eiendommen med bygg er gitt av selger.

Det er ikke gitt informasjon til takstmann som tilsier at det er skader, lekkasjer, problemer med skadedyr eller maur.

For ytterligere informasjon og andre viktige bemerkninger se under egne premisser og byggebeskrivelser med respektive tilstandsgrader.

Befaringen er utført med begrensninger av at boligen var fullt møblert og bebodd. Det er kun flyttet på mindre møbler, esker eller lignende, dersom det har vært grunn til å mistenke at det skulle skjule betydelige forhold. Dette betyr at det kan være hakk, slitasje og andre forhold som ikke er avdekket på befaringsdagen.

Boligbygg med flere boenheter - Byggeår: 1956

UTVENDIG [Gå til side](#)

Flermannsbolig med bærende konstruksjoner, etasjeskillere og leilighetsskillende vegger i tre. Bygningen antas fundamentert på fastemasser med betong søler. Grunnmur av betong. Over grunnmur er det yttervegger i bindingsverk med utvendig trekledning. Saltak i trekonstruksjoner tekket med takstein (ikke besiktig).

Rapporten begrenser seg til boligen, og det som normalt vil omfattes av eiers selvstendige vedlikeholdsansvar som seksjons- eller andelseier. Normalt utgjør dette alt innenfor seksjons/andelens vegger. Tilstandsrapporten tar derfor ikke for seg bygningens fellesdeler som for eksempel tak, yttervegger, grunnmur, drenering, og felles tekniske installasjoner. Kjøper må forøvrig sette seg inn årsberetning for utført og planlagt vedlikehold.

Tg ikke satt. Dette er sameiets/borettslagets ansvars område og ikke ytterligere undersøkt, det anbefales at sameiet/borettslaget innhenter felles rapport ang. felles bygningsdeler.

Vinduer med 2 lags isoler glass med produksjonsår 2010

En B-30 og db-35 ytterdør med ekstra sikkerhetslås og med kikkehull. 2 lags isolerglass terrassedør fra 2010

Utgang fra stue til en balkong på ca. 11m². Kunde opplyser at det ble lagt ny membran i 2023.

INNVENDIG [Gå til side](#)

Overflatebehandling gulv: Laminatgulv.
Overflatebehandling vegger: Malt panel og malte tapetserte flater.
Overflatebehandling himling: Malte takessplater.

Etasjeskillere i trekonstruksjon.

Det er kun gjort punktmålinger av gulvet på befaringen. Svanke eller lignende kan forekomme. Stikkprøver er foretatt i minst to rom, i hver etasje hvis boligen har det. Boligen er møblert, noe som begrenser muligheten for å kontrollere eventuelle skjevheter i konstruksjonen. Det anbefales at dette undersøkes nærmere dersom boligen er tørt for møbler.

VÅTROM [Gå til side](#)

Bad
Aktuell byggeforskrift er tekniske forskrifter i perioden 1997-2010. Dokumentasjon: ingen dokumentasjon.
Bad med fliser på gulv og vegger. Innredningen består av et underskap/overskap, servant, speil og armatur med stikk og en dusjsone med dusjing direkte på gulv og vegg.
Det er nivilert fra terskel til slukene og det ble målt 1 og 2 cm fall.
Det er tilkoblet et vannklosett.
Naturlig ventilasjon.

KJØKKEN [Gå til side](#)

Kjøkkeninnredning med laminert benkeplate med nedfelt oppvaskkum med 1-greps blandebatteri. Fliser mellom over og underskap. Det er montert en integrert komfyr og nedfelt platetopp og det er tilkoblet en ventilator over kokeplass. Opplegg for vaskemaskin.
Det ble foretatt enkelt fuktøk med MMS søkeinstrument, det ble ikke registrert noe forskjellige verdier på kjøkkengulv.

TEKNISKE INSTALLASJONER [Gå til side](#)

Synlig vannrør av materialtype rør- i- rør system. Øvrig anlegg ligger skjult.
Anlegget er kun visuelt besiktiget da dette krever spesielt utstyr og kompetanse.
Ingen synlige lekkasjer på lett tilgjengelige steder.
Rørøpplagg og installasjoner er ikke vurdert utover visuell besiktigelse i denne rapporten, da dette krever spesiell kompetanse og autorisasjon. Takstmann er ikke godkjent innenfor området VVS, det anbefales derfor å få en autorisert rørlegger til å gjennomgå anlegget dersom dette er ønskelig.
Skal anleggets tilstand og utskiftningsbehov avklares må anlegget kontrolleres av en fagmann.

Synlig avløpsrør av plast, øvrige avløpsrør ligger skjult.
Lufting og stakemuligheter på avløpsanlegg er ikke synlig eller vurdert av takstmannen da dette er boligbygg med flere boenheter. Anlegget er kun visuelt besiktiget da dette krever spesielt utstyr og

Oppdragsnr.: 13907-3539

Befaringsdato: 26.03.2026

Side: 5 av 24

Linjevegen 12, 2005 RÆLINGEN
Gnr 106 - Bnr 167
3224 RÆLINGEN

Stigen Boligtakst AS
Nystuveien 2
1900 FETSUND

Beskrivelse av eiendommen

kompetanse.
Rørøpplagg og installasjoner er ikke vurdert utover visuell besiktigelse i denne rapporten, da dette krever spesiell kompetanse og autorisasjon.
Takstmann er ikke godkjent innenfor området VVS, det anbefales derfor å få en autorisert rørlegger til å gjennomgå anlegget dersom dette er ønskelig. Rørøpplagg innbygd i konstruksjonen er ikke vurdert.

Bereider er plassert i kjeller.

Elektrisk oppvarming med enkelte panelovner, gulvvarme på badet med fliser samt fyring med ved.
Det er ikke gitt informasjon om feil på anlegget.
Varmeinstallasjoner er ikke videre kontrollert eller funksjonstestet under befaringen og det gis ikke TG.

Anlegg med automatsikringer.

Arealer [Gå til side](#)

Forutsetninger og vedlegg [Gå til side](#)

Lovlighet [Gå til side](#)

Boligbygg med flere boenheter

- Det foreligger ikke tegninger

Det er ikke fremvist originale byggetekniske tegninger for eiendommen. Bruken av et rom på befaringstidspunktet har betydning for definisjonen av rommet. Dette betyr at rommet både kan være i strid med teknisk forskrift og mangle godkjenning i kommunen for den aktuelle bruken, uten at dette vil få betydning for definisjonen satt av den bygningssakkyndige.

Oppdragsnr.: 13907-3539

Befaringsdato: 26.03.2026

Side: 6 av 24

Linjevegen 12, 2005 RÆLINGEN
Gnr 106 - Bnr 167
3224 RÆLINGEN

Stigen Boligtakst AS
Nystuveien 2
1900 FETSUND

Sammendrag av boligens tilstand

Fordeling av tilstandsgrader

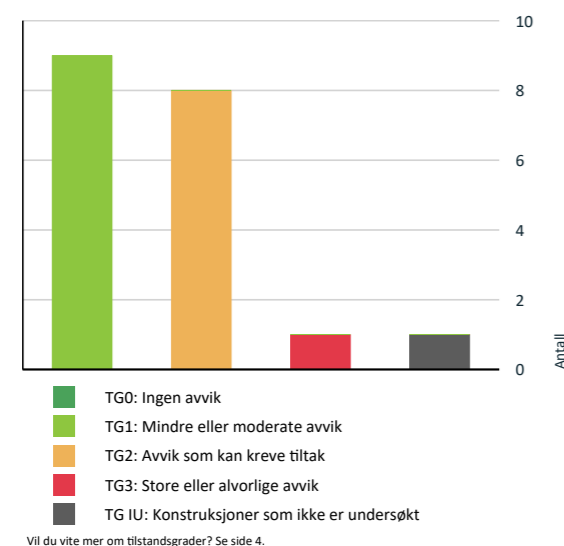

Anslag på utbedringskostnad

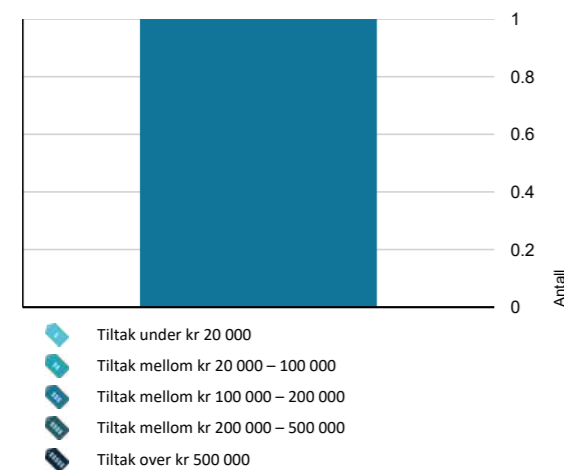

Oppsummering av avvik

Vil du vite mer? Se på rommet eller bygningsdelen senere i rapporten.

Boligbygg med flere boenheter

- TG 3** STORE ELLER ALVORLIGE AVVIK
 - Innvendig > Etasjeskille/gulv mot grunn [Gå til side](#)
- TG IU** KONSTRUKSJONER SOM IKKE ER UNDERSØKT
 - Tekniske installasjoner > Varmtvannstank [Gå til side](#)
- TG 2** AVVIK SOM KAN KREVE TILTAK
 - Innvendig > Pipe og ildsted [Gå til side](#)
 - Innvendig > Innvendige dører [Gå til side](#)
 - Innvendig > Andre innvendige forhold [Gå til side](#)
 - Tekniske installasjoner > Vannledninger [Gå til side](#)
 - Våtrom > 2. Etasje > Bad > Overflater vegger og himling [Gå til side](#)
 - Våtrom > 2. Etasje > Bad > Overflater Gulv [Gå til side](#)
 - Våtrom > 2. Etasje > Bad > Sluk, membran og tettesjikt [Gå til side](#)
 - Våtrom > 2. Etasje > Bad > Ventilasjon [Gå til side](#)

HELSE, MILJØ OG SIKKERHET

- Forhold som åpenbart kan medføre fare for helse, miljø og sikkerhet
- ⚠ Det er ikke foretatt radonmålinger, og bygget er heller ikke utført med radonsperre. [Gå til side](#)
 - ⚠ Det er påvist avvik innen helse miljø eller sikkerhet.
 - ⚠ Eiendommen ligger i et rasfarlig /skredutsatt område i henhold til kommunedelsplan/NVE.
 - ⚠ Rekkverket på balkong eller terrasse er for lavt i forhold til dagens krav.

Oppdragsnr.: 13907-3539

Befaringsdato: 26.03.2026

Side: 7 av 24

Linjevegen 12, 2005 RÆLINGEN
Gnr 106 - Bnr 167
3224 RÆLINGEN

Stigen Boligtakst AS
Nystuveien 2
1900 FETSUND

Tilstandsrapport

BOLIGBYGG MED FLERE BOENHETER

Byggeår	Kommentar
1956	Eiendomsverdi.no
Anvendelse	Brukes som bolig.
Standard	Se beskrivelse under konstruksjoner.
Vedlikehold	Se nærmere beskrivelse under Konstruksjoner.

UTVENDIG

Bygning generelt

Punktet må sees i sammenheng med Takkonstruksjon/Loft

Beskrivelse

Flermannsbolig med bærende konstruksjoner, etasjeskillere og leilighetsskillende vegger i tre. Bygningen antas fundamentert på fastmasser med betong søler. Grunnmur av betong. Over grunnmur er det yttervegger i bindingsverk med utvendig trekledning. Saltak i trekonstruksjoner tekket med takstein (ikke besiktig).

Rapporten begrenser seg til boligen, og det som normalt vil omfattes av eiers selvstendige vedlikeholdsansvar som seksjons- eller andelseier. Normalt utgjør dette alt innenfor seksjonens/andelens vegger. Tilstandsrapporten tar derfor ikke for seg bygningens fellesdeler som for eksempel tak, yttervegger, grunnmur, drenering, og felles tekniske installasjoner.

Kjøper må forøvrig sette seg inn årsberetning for utført og planlagt vedlikehold.

Tg ikke satt. Dette er sameiets/borettslagets ansvars område og ikke ytterligere undersøkt, det anbefales at sameiet/borettslaget innhenter felles rapport ang. felles bygningsdeler.

TG 1 Vinduer

Beskrivelse

Vinduer med 2 lags isoler glass med produksjonsår 2010

Det er ikke avdekket svekkelser eller punkterte glass. Det gjøres oppmerksom på at punkterte vindusglass tidvis kan være svært vanskelig å avdekke og derfor ikke kan utelukkes.

Årstall: 2010

Kilde: Produksjonsår på produkt

TG 1 Dører

Beskrivelse

En B-30 og db-35 ytterdør med ekstra sikkerhetslås og med kikkehull. 2 lags isolerglass terrassedør fra 2010

Årstall: 2010

Kilde: Produksjonsår på produkt

TG 1 Balkonger, terrasser og rom under balkonger

Beskrivelse

Utgang fra stue til en balkong på ca. 11m². Kunde opplyser at det ble lagt ny membran i 2023.

Balkonger, terrasser, tribuner, passasjer og lignende skal ha rekkverk med høyde

a) minimum 1,2 m der nivåforskjellen er mer enn 10,0 m

b) minimum 1,0 m der nivåforskjellen er inntil 10,0 m.

Oppdragsnr.: 13907-3539

Befaringsdato: 26.03.2026

Side: 8 av 24

Linjevegen 12, 2005 RÆLINGEN
Gnr 106 - Bnr 167
3224 RÆLINGEN

Stigen Boligtakst AS
Nystuveien 2
1900 FETSUND

STYRETS ANSVAR

Tilstandsrapport

INNVENDIG

TO 1 Overflater

Beskrivelse

Overflatebehandling gulv: Laminatgulv.
Overflatebehandling vegger: Malt panel og malte tapetserte flater.
Overflatebehandling himling: Malte takessplater.

Boligen fremstår som normalt godt vedlikeholdt med vanlig bruksslitasje. Noe vedlikehold av overflater og avslutninger må påberegnes. I en fraflyttet boenhet kan det være slitasje, riper, mindre hull og misfarging på overflater hvor det har vært møblelement, bilder og hyller.

TO 3 Etasjeskille/gulv mot grunn

Beskrivelse

Etasjeskillere i trekonstruksjon.

Det er kun gjort punktmålinger av gulvet på befaringen. Svanker eller lignende kan forekomme. Stikkprøver er foretatt i minst to rom, i hver etasje hvis boligen har det.

Boligen er møblert, noe som begrenser muligheten for å kontrollere eventuelle skjevheter i konstruksjonen. Det anbefales at dette undersøkes nærmere dersom boligen er tømt for møbler.

Vurdering av avvik:

- Målt høydeforskjell på mellom 10 - 20 mm innenfor en lengde på 2 meter. Tilstandsgrad 2 gis med bakgrunn i standardens krav til godkjente måleavvik.
- Målt høydeforskjell på over 20 mm innenfor en lengde på 2 meter. Tilstandsgrad 3 gis med bakgrunn i standardens krav til godkjente måleavvik.
- Målt høydeforskjell på over 30 mm gjennom hele rommet. Tilstandsgrad 3 gis med bakgrunn i standardens krav til godkjente måleavvik.

Det er registrert skjevheter.

Det er flere rom som er nivilert, ikke alle rom med avvik blir nevnt

Ved enkel nivellering av :

Stue er det registreres et høydeavvik på ca. 5,5cm igjennom rommet
Soverom er det registreres et høydeavvik på ca. 1,5cm og 3,5 igjennom rommet

Målinger er utført på tilfeldige steder. Større skjevheter kan ikke utelukkes.

Med bakgrunn i at bygningen har "satt" seg etter oppføringen, må enkelte mindre skjevheter dog påregnes.

Konsekvens/tiltak

- For å få tilstandsgrad 0 eller 1 må høydeforskjeller rettes opp. Ytterligere undersøkelser må foretas for å få kartlagt omfanget for utbedring.

Konsekvens:

Skjevheter kan gi redusert komfort, estetiske ulemper og i enkelte tilfeller påvirke møblering og bruk.

Tiltak:

Utbedring kan innebære oppretting av gulv eller justering av underliggende konstruksjon. Kostnadsestimat er anslått for å rette samtlige gulv i boligen med avrettingsmasse. Det er ikke gjort statiske beregninger på etasjeskille om dette tåler vekt av avrettingsmasse. Nye gulvoverflater er ikke medregnet da dette er individuelt hva som ønskes brukt.

Kostnadsestimat: 100 000 - 200 000

TO 2 Pipe og ildsted

Beskrivelse

Det er etablert ildsted i stuen.
Det er ingen kjente feil eller påbud som selger kjenner til.

Feieluke er ikke i leiligheten, denne er antagelig i fellesrom.

Ildsted og pipe er ikke røykprøvd, og det forutsettes at de branntekniske krav er kontrollert og godkjent av det stedlige brann- og feievesen vedrørende funksjonalitet/kvalitet.

Oppdragsnr.: 13907-3539

Befaringsdato: 26.03.2026

Side: 9 av 24

Linjevegen 12, 2005 RÆLINGEN
Gnr 106 - Bnr 167
3224 RÆLINGEN

Stigen Boligtakst AS
Nystuveien 2
1900 FETSUND

STYRETS ANSVAR

Tilstandsrapport

Vurdering av avvik:

- Mer enn halvparten av forventet brukstid er passert på pipe.

Konsekvens/tiltak

- Det bør foretas nærmere undersøkelser av pipeløp.

TO 2 Innvendige dører

Beskrivelse

Innerdører i trekarm med malt listverk.

Vurdering av avvik:

- Det er påvist avvik som tilsier at det bør foretas tiltak på enkelte dører.

Dørblader og karmmer har synlige bruksmerker som kan påvirke estetikk og funksjon.

Konsekvens/tiltak

- Enkelte dører må justeres.

Tilstandsgrad settes på bakgrunn av alder og stedvis bruksslitasje. Ny eier vurderer selv behovet for oppgraderinger

Konsekvens:

Estetisk forringelse som kan påvirke helhetsinntrykket av boligen.

I noen tilfeller kan funksjonen svekkes, for eksempel ved at døren subber mot karm eller gulv, eller at lås og hengsler ikke fungerer optimalt.

Tiltak:

Overflatebehandling som pussing og maling/lakkering for å forbedre utseendet.
Justering eller utskifting av hengsler og beslag ved funksjonssvikt.

TO 2 Andre innvendige forhold

Beskrivelse

Det er opplegg for vaskemaskin på kjøkken Det er lagt vannstopper rundt vaskemaskin for eventuelt lekkasje.

Vurdering av avvik:

- Det er avvik:

Vaskemaskin er plassert i et rom uten sluk. Dette er et avvik fra gjeldende forskriftskrav for våtrom og vaskerom, hvor sluk skal være til stede for å håndtere lekkasjevann.

Konsekvens/tiltak

- Tiltak:

Konsekvens:

Høy risiko for vannskader ved lekkasje fra vaskemaskin eller tilkoblinger.
Kan medføre fuktskader i gulv og tilstøtende konstruksjoner, med fare for mugg og råte.
Potensielt store kostnader ved skadeutbedring.

Tiltak:

Etabler sluk i gulvet i henhold til gjeldende våtromsnorm og forskrift.
Alternativt: Installer lekkasjesikring med vannstoppventil og oppsamlingsbrett med avløp til nærliggende sluk (hvis mulig).
Sørg for fagmessig utførelse og dokumentasjon.

VÅTROM

2. ETASJE > BAD

Generell

Beskrivelse

Aktuell byggeforskrift er tekniske forskrifter i perioden 1997-2010. Dokumentasjon: ingen dokumentasjon.

Bad med fliser på gulv og vegger. Innredningen består av et underskap/overskap, servant, speil og armatur med stikk og en dusjone med dusjing direkte på gulv og vegg.
Det er nivilert fra terskel til slukene og det ble målt 1 og 2 cm fall.

Oppdragsnr.: 13907-3539

Befaringsdato: 26.03.2026

Side: 10 av 24

Linjevegen 12, 2005 RÆLINGEN
Gnr 106 - Bnr 167
3224 RÆLINGEN

Stigen Boligtakst AS
Nystuveien 2
1900 FETSUND

Tilstandsrapport

Det er tilkoblet et vannklosett.
Naturlig ventilasjon.

Takstmannen kontrollerer alltid med fuktindikator i våtsoner/risikoområder på bad. Om ikke annet er kommentert, har takstmannen ikke registrert skadelig/unormal fukt i områder på befaringstidspunktet.

Badet blir vurdert ut i fra visuelle observasjoner. Det er viktig å merke seg levetid og risiko ved vannbruk direkte på overflater. Hvis det ikke foreligger dokumentasjon eller opplysninger fra selger blir flislagte gulv og vegger vurdert ut i fra at det må antas at det er lagt membran. Det vil alltid fra takstmann anbefales løsninger som tilsier at vannbruk direkte på overflater reduseres.

Sluk kan i mange tilfeller være vanskelig å vurdere om det er tette overganger og bruk av membran. Dette grunnet smuss og groing.

Normal forventet levetid for våtrom er 15-25 år avhengig av oppbygging og bruksbelastning. Ved 50% av oppbrukt levetid må det påregnes utbedringer på sikt.

Årstall: 2007 Kilde: Eier

2. ETASJE > BAD

TO-2 Overflater vegger og himling

Beskrivelse

Flislagt vegger
Overflatebehandlinger: malte glatte flater.

Årstall: 2007 Kilde: Eier

Vurdering av avvik:

- Det er vindu/dør med ikke fuktbestandige materialer i våtsonen (ved vask, dusj, badekar, osv.), løsningen eller byggematerialet er uegnet.

Vindu er plassert nærmere enn 1 meter fra våtsonen, noe som gir økt risiko for fuktskader på karm. Det anbefales tiltak for å beskytte karm/liste og redusere fuktbelastningen

Det er observert aldersrelaterte forhold i fuger.
Fuger i våtrom har begrenset levetid og blir utsatt for konstant fukt, temperaturendringer og mekanisk slitasje. Aldersrelaterte forhold som sprekker, misfarging eller begynnende oppløsning er typiske tegn på nedbrytning over tid.

Konsekvens/tiltak

- Uegnede materialer må fuktbeskyttes/utskiftes.

Det er ikke observert avvik på befaringdag og ingen umiddelbar vedlikehold.

Konsekvens:

Økt risiko for vannsprut og fuktbelastning på karm/utføring/liste.
Kan føre til oppsvelling, misfarging og redusert levetid for karm/utføring/liste.
Potensielt økt vedlikeholdsbehov og kostnader.

Tiltak:

Sørg for god ventilasjon og tørkeforhold i rommet.

Det bør påregnes påkostninger på utbedringer av fuger. Det anbefales montering av dusjkabinett.

Konsekvens:

Redusert evne til å hindre fuktinntrenging i konstruksjonen. Dersom fugene svekkes ytterligere, øker risikoen for vannskader i underliggende konstruksjoner og tilstøtende rom.

Tiltak:

Fugene bør skiftes ut eller repareres. Det anbefales å fjerne gammel fugemasse og legge ny, samt kontrollere tilstøtende overflater for tegn til fuktskader

2. ETASJE > BAD

TO-2 Overflater Gulv

Beskrivelse

Oppdragsnr.: 13907-3539

Befaringsdato: 26.03.2026

Side: 11 av 24

Linjevegen 12, 2005 RÆLINGEN
Gnr 106 - Bnr 167
3224 RÆLINGEN

Stigen Boligtakst AS
Nystuveien 2
1900 FETSUND

Tilstandsrapport

Våtrom har flislagt gulv og gulvvarme. Det er nivilert fra terskel til sluk og det ble målt 1 og 2cm fall.

Det er kun gjort punktmålinger av gulvet på befaringen og ikke testet med vann. Svanker kan forekomme.

Årstall: 2007 Kilde: Eier

Vurdering av avvik:

- Det er påvist at noen fliser har bom (hulrom under).
- Krav til fall (høydeforskjell) er ikke oppfylt, men det er fall til sluk.

Det er observert aldersrelaterte forhold i fuger.

Fuger i våtrom har begrenset levetid og blir utsatt for konstant fukt, temperaturendringer og mekanisk slitasje. Aldersrelaterte forhold som sprekker, misfarging eller begynnende oppløsning er typiske tegn på nedbrytning over tid.

Konsekvens/tiltak

- Selv om bom eller hull lyd ikke alltid er et umiddelbart problem, bør det overvåkes nøye før eventuell utvikling i sprekker i flisfuger e.l. oppstår. Dette må en foreta tiltak for, for å begrense utviklingen.
- Vær oppmerksom ved bruk. For å få tilstandsgrad 0 eller 1 må gulvet bygges om, for å få riktig fall til sluk. Det vil imidlertid sjelden være økonomisk rasjonelt som et enkeltstående tiltak. Ved en eventuell renovering, påse at våtrommet bygges med riktig fall til sluk.

Konsekvens:
Manglende høydeforskjell gir økt risiko for vann å renne ut av våtrommet ved lekkasje eller oversvømmelse. Dette kan medføre fuktskader i tilstøtende konstruksjoner og rom.

Tiltak:

Vurder om gulvet kan bygges om for å oppnå korrekt høydeforskjell (typisk ved rehabilitering).
Sørg for at sluk og membran er i god stand for å minimere risiko.

Det bør påregnes påkostninger på utbedringer av fuger. Det anbefales montering av dusjkabinett.

Konsekvens:

Redusert evne til å hindre fuktinntrenging i konstruksjonen. Dersom fugene svekkes ytterligere, øker risikoen for vannskader i underliggende konstruksjoner og tilstøtende rom.

Tiltak:

Fugene bør skiftes ut eller repareres. Det anbefales å fjerne gammel fugemasse og legge ny, samt kontrollere tilstøtende overflater for tegn til fuktskader

Eventuelt reparasjon av fliser med bom(hulrom)

Forsiktig fjerne flisen(e) med bom ved hjelp av meisler og varme (for å redusere skade på flisen hvis den skal gjenbrukes).

Rensing og ny liming:

Fjerne gammelt lim fra underlaget og påføre nytt flislim jevnt før flisen legges på nytt.

Fuging:

Reetablere fugene etter at limet har tørket.

2. ETASJE > BAD

TO-2 Sluk, membran og tettesjikt

Beskrivelse

Det er plastsluk og banemembran med ukjent utførelse. Membranen ligger ellers skjult i konstruksjonen og kan ikke kontrolleres uten å gjøre destruktive inngrep ved å demontere fliser.

Årstall: 2007 Kilde: Eier

Vurdering av avvik:

- Mer enn halvparten av forventet brukstid er passert på membranløsningen.

Når mer enn halvparten av forventet brukstid for membranløsningen er passert, indikerer det at produktet nærmer seg slutten av sin tekniske levetid. Dette skyldes normal aldring og slitasje over tid, selv om det ikke nødvendigvis er synlige skader ennå.

Det er ikke fremvist dokumentasjon på oppbygging av badet og tetsjiktet. Manglende dokumentasjon for utførelse av membran betyr at det ikke kan verifiseres om membranen er lagt i henhold til gjeldende krav og anbefalinger. Dette skaper usikkerhet om kvaliteten på tettingen og om detaljløsninger er korrekt utført.

Konsekvens/tiltak

- Det er viktig å merke seg at levetiden til en membran varierer basert på kvalitet, installasjon og bruk. Eldre membraner kan bli sprø og sprekke opp, noe som fører til at de mister sin vanntettende funksjon. Dette kan resultere i vannlekkasjer gjennom vegger og gulv og fuktskader.

Oppdragsnr.: 13907-3539

Befaringsdato: 26.03.2026

Side: 12 av 24

Linjevegen 12, 2005 RÆLINGEN
Gnr 106 - Bnr 167
3224 RÆLINGEN

Stigen Boligtakst AS
Nystuveien 2
1900 FETSUND

Tilstandsrapport

Halvparten av levetid membran

Konsekvens:

Risikoen for svikt i membranen øker betydelig. Dette kan føre til lekkasjer og fuktskader i underliggende konstruksjoner, spesielt i våtrom eller områder utsatt for vannbelastning. Utbedringskostnader kan bli høye dersom skade oppstår.

Tiltak:

Gjennomfør en grundig kontroll av membranens tilstand, inkludert tetthet og eventuelle svakheter. Vurder forebyggende utskifting av membranen før den svikter, særlig hvis det er vanskelig å oppdage lekkasjer visuelt. Dokumenter alder og utførelse i tilstandsrapporten for å gi kjøper realistiske forventninger.

Det bør innhentes dokumentasjon på utførelsen av membran.

Konsekvens:

Risiko for skjulte feil som kan føre til vanninntrenging, fuktskader og redusert levetid for tilstøtende konstruksjoner. Manglende dokumentasjon gjør det vanskelig å vurdere membranens tilstand uten destruktive undersøkelser.

Tiltak:

Gjennomfør visuell kontroll av tilgjengelige overflater for tegn til lekkasje eller svikt. Dersom det er mistanke om feil eller skade, bør membranen åpnes for kontroll og eventuelt legges på nytt med korrekt dokumentasjon. Sørg for at ny utførelse dokumenteres med bilder og beskrivelse.

2. ETASJE > BAD

1 TO 1 Sanitærutstyr og innredning

Beskrivelse

Innredningen består av et underskap/overskap, servant, speil og armatur med stikk og en dusjone med dusjing direkte på gulv og vegg. Det er tilkoblet et vannklosett.

Årstall: 2007

Kilde: Eier

2. ETASJE > BAD

1 TO 2 Ventilasjon

Beskrivelse

Bygningen har den naturlige ventilasjon som var vanlig på byggetiden. Ventilasjonsløsningen er enklere enn det som benyttes i dag. Naturlig ventilasjon gis på generelt grunnlag tilstandsgrad 2. Kapasitet og mengde luftutskifting er ikke kontrollert da det krever eget utstyr for måling og hører ikke under nivå 1 undersøkelse. Det er ikke foretatt tallfestede målinger.

Vurdering av avvik:

- Rommet har kun naturlig ventilasjon.
- Våtrommet mangler tilluftsventilering, f.eks. spalte/ventil ved dør.

Våtrommet mangler tilluftsventilering, noe som kan gi dårlig luftutskifting og økt risiko for fuktskader og mugg. Det anbefales å etablere ventil eller spalte for å sikre tilfredsstillende ventilasjon.

Det kan være at borettslaget har egne vedtekter som hindrer montering av mekanisk avtrekk fra rommet, anbefalt tiltak må derfor avklares nærmere med styret i borettslag/sameie før det eventuelt kan gjennomføres.

Konsekvens/tiltak

- Det bør etableres tilfredsstillende tilluft til våtrom f.eks. luftespalte ved dør e.l.
- Elektrisk avtrekksvifte bør monteres for å lukke avviket.

Oppdragsnr.: 13907-3539

Befaringsdato: 26.03.2026

Side: 13 av 24

Linjevegen 12, 2005 RÆLINGEN
Gnr 106 - Bnr 167
3224 RÆLINGEN

Stigen Boligtakst AS
Nystuveien 2
1900 FETSUND

Tilstandsrapport

Tilluft

Konsekvens:

Redusert ventilasjon øker risikoen for høy luftfuktighet, kondens og muggvekst. Dette kan gi dårligere innneklima og økt slitasje på overflater og konstruksjoner.

Tiltak:

Etablere tillufts løsning, for eksempel ved å montere ventil i dør eller lage spalte under dørbled.

Naturlig ventilasjon.

Konsekvens:

Utilstrekkelig ventilasjon på våtrom kan føre til fuktansamlinger, noe som øker risikoen for mugg- og soppvekst over tid.

Tiltak:

Det anbefales å etablere mekanisk avtrekk i badet, enten som separat vifte eller som del av et balansert ventilasjonsanlegg. Sørg for at det er tilstrekkelig tilluft fra tilstøtende rom (f.eks. spalte under dør). Ved rehabilitering bør ventilasjonsløsningen oppgraderes i henhold til gjeldende forskrifter.

Kontakte borettslaget og forhøre seg om dette er lov.

2. ETASJE > BAD

Tilleggende konstruksjoner våtrom

Beskrivelse

Hulltaking er foretatt uten å påvise unormale forhold. Hulltaking er foretatt ved/i soverom. Fuktvotemåling (vekt%) i konstruksjonen ble målt til 0.

KJØKKEN

2. ETASJE > KJØKKEN

1 TO 1 Overflater og innredning

Beskrivelse

Kjøkkeninnredning med laminert benkeplate med nedfelt oppvaskkum med 1-greps blandebatteri. Fliser mellom over og underskap. Det er montert en integrert komfyr og nedfelt platetopp og det er tilkoblet en ventilator over kokeplass. Opplegg for vaskemaskin.

Det ble foretatt enkelt fuktsøk med MMS søkeinstrument, det ble ikke registrert noe forskjellige verdier på kjøkkengulv.

Årstall: 2000

Kilde: Eier

2. ETASJE > KJØKKEN

1 TO 1 Avtrekk

Beskrivelse

Det er kjøkkenventilator med avtrekk ut.

Det er kun utført enkel kontroll av ventilasjon ved bruk av et ark/papir eller røykappull. Det er ikke foretatt tallfestede målinger.

Årstall: 2004

Kilde: Eier

TEKNISKE INSTALLASJONER

1 TO 2 Vannledninger

Beskrivelse

Synlig vannrør av materialtype rør- i- rør system. Øvrig anlegg ligger skjult. Anlegget er kun visuelt besiktiget da dette krever spesielt utstyr og kompetanse. Ingen synlige lekkasjer på lett tilgjengelige steder.

Oppdragsnr.: 13907-3539

Befaringsdato: 26.03.2026

Side: 14 av 24

Linjevegen 12, 2005 RÆLINGEN
Gnr 106 - Bnr 167
3224 RÆLINGEN

Stigen Boligtakst AS
Nystuveien 2
1900 FETSUND

STYRETS ANSVAR

Tilstandsrapport

Røropplegg og installasjoner er ikke vurdert utover visuell besiktigelse i denne rapporten, da dette krever spesiell kompetanse og autorisasjon. Takstmann er ikke godkjent innenfor området VVS, det anbefales derfor å få en autorisert rørlegger til å gjennomgå anlegget dersom dette er ønskelig. Skal anleggets tilstand og utskiftningsbehov avklares må anlegget kontrolleres av en fagmann.

Årstall: 2007 Kilde: Eier

Vurdering av avvik:

- Rørkursene på rør-i-rør systemet på vannledninger er ikke merket.

Manglende merking av rørkursene i fordelerskapet for rør-i-rør-systemet. Dette er et avvik fra kravene om oversikt og merking, men anlegget kan ellers være funksjonelt.

Konsekvens/tiltak

- Rørkurser på rør-i-rør system bør merkes.

Merking av rør

Konsekvens:

Fravær av merking gjør det vanskelig å identifisere og stenge riktig kurs ved lekkasje eller vedlikehold. Dette kan føre til forsinket skadebegrensning og økt risiko for følgeskader ved vannlekkasje.

Tiltak:

Merk alle rørkurs tydelig i fordelerskapet med kursnummer og tilhørende tappesteder.

TG 1 Avløpsrør

Beskrivelse

Synlig avløpsrør av plast, øvrige avløpsrør ligger skjult.

Lufting og stakemuligheter på avløpsanlegg er ikke synlig eller vurdert av takstmannen da dette er boligbygg med flere boenheter.

Anlegget er kun visuelt besiktiget da dette krever spesielt utstyr og kompetanse.

Røropplegg og installasjoner er ikke vurdert utover visuell besiktigelse i denne rapporten, da dette krever spesiell kompetanse og autorisasjon. Takstmann er ikke godkjent innenfor området VVS, det anbefales derfor å få en autorisert rørlegger til å gjennomgå anlegget dersom dette er ønskelig. Røranlegget innbygd i konstruksjonen er ikke vurdert.

Årstall: 2007 Kilde: Eier

TG 1 Ventilasjon

Beskrivelse

Naturlig ventilasjon i boligen med luftespalte i vindu. Kapasitet og mengde luftutskifting er ikke kontrollert da det krever eget utstyr for måling og hører ikke under nivå 1 undersøkelse. Det er ikke foretatt tallfestede målinger.

TG 1 Varmtvannstank

Beskrivelse

Bereder er plassert i kjeller.

Andre installasjoner

Beskrivelse

Elektrisk oppvarming med enkelte panelovner, gulvvarme på badet med fliser samt fyring med ved.

Det er ikke gitt informasjon om feil på anlegget.

Varmeinstallasjoner er ikke videre kontrollert eller funksjonstestet under befaringen og det gis ikke TG.

Elektrisk anlegg

Oppdragsnr.: 13907-3539

Befaringsdato: 26.03.2026

Side: 15 av 24

Linjevegen 12, 2005 RÆLINGEN
Gnr 106 - Bnr 167
3224 RÆLINGEN

Stigen Boligtakst AS
Nystuveien 2
1900 FETSUND

STYRETS ANSVAR

Tilstandsrapport

Dette er en forenklet kontroll begrenset til de spørsmål og undersøkelser som forskrift til avhendingslova (tryggere bolighandel) § 2-18 inneholder. Dette kan ikke sammenlignes med en kontroll utført av offentlig myndighet (Det lokale eltilsyn) eller registrert elektrovirksomhet, og en bygningssakkyndig har verken kompetanse eller lov til å foreta en slik kontroll.

Tilstanden er vurdert ut fra den forenklede og begrensede kontrollen som forskriften inneholder. El-anlegget kan ha feil og mangler som en slik forenklet undersøkelse ikke vil avdekke. Vær derfor oppmerksom på denne risikoen, og søk videre veiledning eller få en fullstendig kontroll utført av registrert elektrovirksomhet.

Beskrivelse

Anlegg med automatsikringer.

Elektriske anlegg er ikke testet, men kun visuelt besiktiget. Da dette ikke er bygningssakkyndige kompetanseområde er noen av svarene gitt på ett generelt grunnlag ut fra befaringdagen. Ønskes en grundigere kontroll av elektriske anlegg anbefales en el sjekk utført av en autorisert elektriker.

Den bygningssakkyndige oppgaver knyttet til el-anlegget handler om å etterspørre informasjon og dokumentasjon fra selger, og gjennomføre observasjoner (visuelt), som for eksempel å se etter tegn på termiske skader på kabler, elektrisk utstyr osv. Det er ikke den bygningssakkyndige sitt ansvar å gjennomføre kontroll av det elektriske anlegget.

Kravet om samsvarserklæring gjelder både for anlegg som er nyere enn 1999, og for endringer på anlegg fra før 1999.

Samsvarserklæringene skal følge boligen, slik at eier av huset har oversikt over hvilke arbeider som er gjort på det elektriske anlegget.

Samsvarserklæringen viser hvilke arbeider som er gjort, og hvem som har utført arbeidet. Dette er viktig for å dokumentere at arbeidet er utført av elektriker og ikke ufaglært person. Det skal utarbeides samsvarserklæring for alle arbeider som utføres på det elektriske anlegget, også mindre arbeider.

- Foreligger det eltilsynsrapport de siste 5 år, og det er ikke foretatt arbeid på anlegget etter denne, utenom retting av eventuelle avvik i eltilsynsrapport (dvs en el-tilsynsrapport uten avvik)?
Ja

Spørsmål til eier

- Er det elektriske anlegget utført eller er det foretatt tilleggsarbeider på det elektriske anlegget etter 1.1.1999?
Ja

Ja

Eksisterer det samsvarserklæring?
Nei

Nei

Inntak og sikringskap

- Foreta en helhetsvurdering av det elektriske anlegget, dets alder, allmenne tilstand og fare for liv og helse. Bør det elektriske anlegget ha en utvidet el-kontroll?
Ukjent

Generell kommentar

Eier/bruker av ett elektrisk anlegg vil i alle tilfeller stå som den ansvarlige for hva som er utført/vedlikeholdt på det elektrisk anlegget.

Elektriske anlegg er ikke testet. Det elektriske anlegget er ikke videre vurdert eller gitt TG vurdering da dette ligger utenfor bygningssakkyndige kompetansefelt. Dersom ytterligere gjennomgang av det elektriske anlegget ønskes, anbefales en eltakst.

FORHOLD SOM ÅPENBART KAN MEDFØRE FARE FOR HELSE, MILJØ OG SIKKERHET

Dette punktet inneholder tydelige og lett synlige forhold ved boligen som åpenbart kan påvirke helse, miljø og sikkerhet, og som bygningssakkyndige har oppdaget. Terskelen for hva som anses som åpenbart er høy, og det utføres ikke undersøkelser med sikte på å avdekke slike forhold. Punktet omfatter ikke skjulte eller ikke-synlige forhold, tekniske vurderinger eller forhold som krever spesialundersøkelser. Forhold vurderes etter byggeteknisk forskrift på befaringstidpunktet. Røykvarslere og håndholdt brannslukningsutstyr vurderes etter gjeldende forskrift om brannforebygging.

⚠ Helse, miljø og sikkerhet

Beskrivelse

Rapporten bygger på en visuell, ikke-destruktiv befaring av tilgjengelige flater. Åpenbare forhold som kan medføre fare for helse, miljø og sikkerhet, som synlige fuktskader eller manglende sikring, omtales dersom de ble observert. Skjulte feil eller avvik som krever åpning av konstruksjoner eller spesialundersøkelser, faller utenfor rapportens omfang. Takstmannen fraskriver seg ansvar for forhold som ikke var synlige ved befaringen, og det anbefales ytterligere undersøkelser dersom det er mistanke om slike avvik.

Det er ikke foretatt inngrep i konstruksjoner, eller flyttet skap/innredning for å avdekke evt. avvik i branncelleinndeling. Observasjoner er kun visuelt på synlige overflater. Branncelledelende vegger og etasjeskille er umulig å kontrollere opp mot forskriftskrav uten å foreta inngrep i konstruksjoner og er av

Oppdragsnr.: 13907-3539

Befaringsdato: 26.03.2026

Side: 16 av 24

Linjevegen 12, 2005 RÆLINGEN
Gnr 106 - Bnr 167
3224 RÆLINGEN

Stigen Boligtakst AS
Nystuveien 2
1900 FETSUND

STIGEN Boligtakst AS

Tilstandsrapport

den grunn ikke kontrollert av takstmann.

Brannslukker og røykvarsler.

Lovpålagt røykvarsler og pulverapparat skal følge boligen ved salg. Brannslukningsutstyret er ikke funksjonstestet.

Vurdering av avvik:

- Det er ikke foretatt radonmålinger, og bygget er heller ikke utført med radonsperre.
- Det er påvist avvik innen helse miljø eller sikkerhet.
- Eiendommen ligger i et rasfarlig /skredutsatt område i henhold til kommunedelsplan/NVE.
- Rekkverket på balkong eller terrasse er for lavt i forhold til dagens krav.

Rekkverk er målt til 97 cm. Rekkverket er lavere enn dagens forskriftskrav på 100 cm. Selv om det ikke er krav om utbedring, kan lav høyde utgjøre en sikkerhetsrisiko.

Byggeforskrift foreskriver at et rekkverk skal ha en høyde på 100 cm.)

Balkonger, terrasser, tribuner, passasjer og lignende skal ha rekkverk med høyde

- minimum 1,2 m der nivåforskjellen er mer enn 10,0 m
- minimum 1,0 m der nivåforskjellen er inntil 10,0 m.

Boligen er oppført før 2010, og det er derfor sannsynlig at den ikke oppfyller dagens krav til branncelleinndeling og brannskiller slik de fremgår av gjeldende forskrifter. Etter innføringen av TEK10 ble det stilt strengere krav til brannsikkerhet, herunder tydelig definert branncelleinndeling, brannmotstand i skillekonstruksjoner og sikring av gjennomføringer. For bygg oppført før dette regelverket, er det vanlig at vegger, etasjeskillere og dører ikke har den nødvendige dokumenterte brannmotstanden som kreves i dag. Forskriften har ikke tilbakevirkende kraft.

Konsekvens/tiltak

Lavt rekkverk

Konsekvens:

For lav høyde gir økt risiko for fallulykker, spesielt for barn og personer med nedsatt balanse. Dette er et sikkerhetsavvik som bør utbedres.

Tiltak:

Rekkverket bør bygges opp til forskriftsmessig høyde eller erstattes med en løsning som oppfyller kravene.

Opplysningen om at eiendommen ligger i et aktsomhetsområde for kvikkleire er hentet fra NVE. Konsekvenser og eventuelle tiltak kan ikke vurderes innenfor rammen av denne rapporten. Slike forhold krever egne faglige undersøkelser utført av kvalifisert geoteknisk kompetanse.

Radon er en radioaktiv gass som kan trenge inn i boliger fra grunnen under bygningen. Dersom man ikke måler radonnivåene eller gjennomfører nødvendige tiltak, kan det føre til alvorlige helsekonsekvenser. Langvarig eksponering for høye radonnivåer øker risikoen for lungekreft.

Linjevegen 12, 2005 RÆLINGEN
Gnr 106 - Bnr 167
3224 RÆLINGEN

Stigen Boligtakst AS
Nystuveien 2
1900 FETSUND

STIGEN Boligtakst AS

Arealer, byggetegninger og brannceller

Standard gjeldende fra 01.01.2024

Arealmålinger og arealoppsett er basert på Norsk standard 3940:2023 Areal- og volum-beregninger av bygninger. Arealet gjelder for tidspunktet da boligen ble målt

Hva er måleverdig areal?

Arealet i rommet må ha minst 1,90 m fri høyde over gulvet og minst bredde på 0,60 m. Et loft med skråtak vil for eksempel bare få registrert målbart areal der høyden er minst 1,90 m og bredden minst 0,60 m. Rommet må ha dør eller luke og gangbart gulv.

Hva er bruksareal?

BRA = BRA-i + BRA-e + BRA-b

Bruksarealet for bygningen er bruttoarealet minus arealet som opptas av yttervegger.

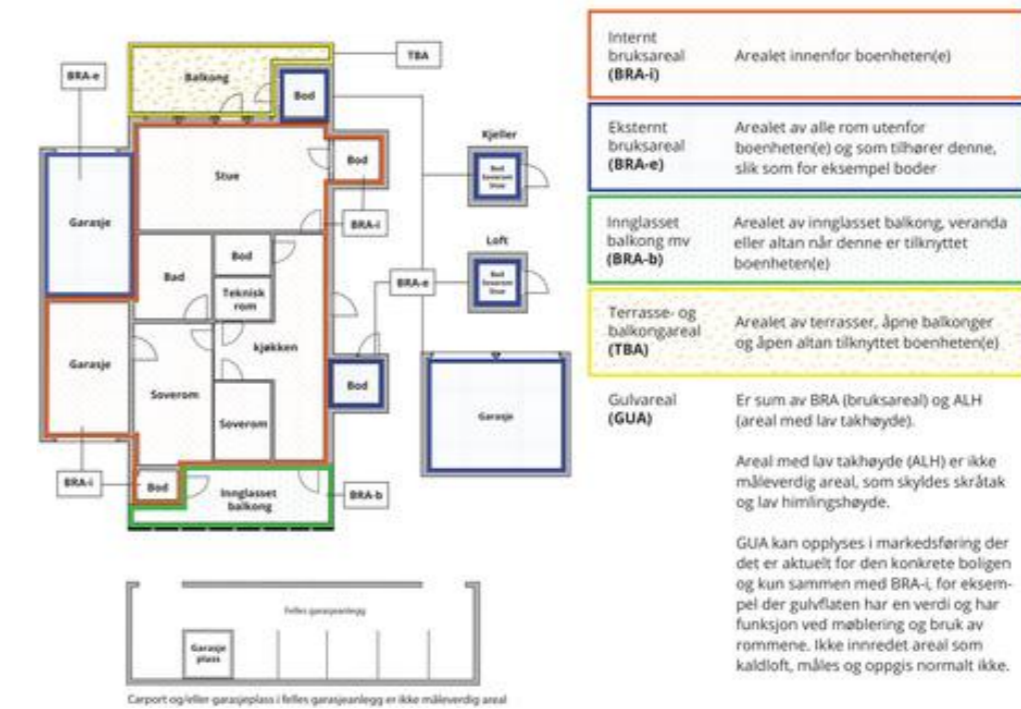

Arealet kan ikke alltid fastsettes nøyaktig

Areal kan være komplisert eller umulig å måle opp nøyaktig fordi det er vanskelig å fastslå tykkelsen på innervegger, skjevheter i og utforming av bygningskonstruksjoner som karnapp, buer og vinkler som ikke er rette, åpne rom over flere etasjer og så videre.

Eiendommens markedsverdi kan ikke baseres på en matematisk beregning basert på antall kvadratmeter opplyst i rapporten. Opplysninger om areal kan altså ikke alene benyttes for å beregne eiendommens verdi.

Den bygningsakkyndige kan avdekke eventuelle bruksendringer og avvik i branncelleinndeling

Den bygningsakkyndige ser på byggetegninger hvis de er tilgjengelige og dette er en del av oppdraget, og vurderer bruken av boligen opp mot tegningene. Hvis den bygningsakkyndig avdekker at en bolig ikke ser ut til å være delt opp i brannceller etter kravene i byggeteknisk forskrift på befaringstidspunktet, skal det opplyses om dette.

Reglene om bruksendring og brannceller kan være kompliserte. Spk videre faglige råd om rapporten ikke gir deg svar. Den bygningsakkyndige kan ikke vurdere og svare på alle spørsmål, og kan heller ikke vite om kommunen kan gi unntak for kravene som gjelder. [Vi du vite mer?](#)

Om brannceller

En branncelle er hele eller avgrensede deler av en bygning hvor en brann fritt kan utvikle seg uten at den kan spre seg til andre bygninger eller andre deler av bygningen i løpet av en fastsatt tid.

Om bruksendring

Bruksendring er å endre bruken av et rom fra en tillatt bruk til en annen. Dette kan kreve søknad og tillatelse, for eksempel hvis du endrer et rom fra bod til soverom eller arbeidsrom, eller hvis du endrer en bolig til to separate boliger.

Rom for varig opphold har krav til takhøyde, romstørrelse, rømningsvei og lysforhold som må være oppfylt. Du kan søke kommunen om unntak for kravene, men kan ikke regne med å få unntak for krav som går på helse og sikkerhet, for eksempel krav til rømningsvei.

Bruksendring som krever godkjenning, og som ikke er søkt bruksendret, er ulovlig. Kommunen kan etter plan- og bygningsloven kapittel 32 forfølge overtredelser. Kommunen kan pålegge deg å avslutte den ulovlige bruken, eventuelt å rette eller tilbakeføre rommet til godkjent bruk.

Linjevegen 12, 2005 RÆLINGEN
Gnr 106 - Bnr 167
3224 RÆLINGEN

Stigen Boligtakst AS
Nystuveien 2
1900 FETSUND

Arealer

Boligbygg med flere boenheter

Etasje	Bruksareal BRA m ²			SUM	Terrasse- og balkongareal (TBA)	Ikke måleverdig areal (ALH)	Gulvareal (GUA)
	Internt bruksareal (BRA-i)	Eksternt bruksareal (BRA-e)	Innglasset balkong (BRA-b)				
Loft		7		7		27	34
2. Etasje	66			66	11		66
Kjeller		10		10			10
SUM	66	17			11	27	110
SUM BRA	83						

Romfordeling

Etasje	Internt bruksareal (BRA-i)	Eksternt bruksareal (BRA-e)	Innglasset balkong (BRA-b)
Loft		Bod	
2. Etasje	Kjøkken, bad, stue, soverom, soverom 2, entré		
Kjeller		Bod	

Kommentar

Arealene er oppmålt på stedet på best mulig måte med laser. På grunn av møbler/ innredning kan det forekomme avvik på deler av oppmålingen da noen mål er tatt høyere opp på veggen enn anbefalt. Vegger kan være skjeve og kan gi andre mål enn ved måling langs gulvet. Alle rombenevnelser er oppgitt etter rommenes faktiske bruk uten hensyn til byggeforskriftenes krav til "rom for varig opphold".

Det gjøres oppmerksom på at arealopplysninger i denne rapporten er basert på en fysisk oppmåling, og kan avvike fra arealopplysninger basert på byggemeldte tegninger. Dersom det ikke er fremlagt byggemeldte tegninger for boligen, vil den bygningssakkyndige i de fleste tilfeller ikke kunne måle opp skjulte sjakter o.l. Sjakter som betjener flere bruksenheter eller andre formål, for eksempel avfallssjakter.

Kunde opplyser at det medfølger boder og arealet er målt opp på stedet, arealet er ca. da bod er fylt opp med lagrede gjenstander. Kunde opplyser at hun disponerer halvdelen av den en siden av loftet. Dette utgjør ca 34m².

Kunde opplyser at det medfølger en biloppstillingsplass.

Det er også fellesvaskeri til bruk for beboerne hvor man kan plassere egen maskin iflg. kunde.

Lovlighet

Byggetegninger

Det foreligger ikke tegninger

Kommentar: Det er ikke fremvist originale byggetekniske tegninger for eiendommen. Bruken av et rom på befaringstidspunktet har betydning for definisjonen av rommet. Dette betyr at rommet både kan være i strid med teknisk forskrift og mangle godkjenning i kommunen for den aktuelle bruken, uten at dette vil få betydning for definisjonen satt av den bygningssakkyndige.

Oppdragsnr.: 13907-3539

Befaringsdato: 26.03.2026

Side: 19 av 24

Linjevegen 12, 2005 RÆLINGEN
Gnr 106 - Bnr 167
3224 RÆLINGEN

Stigen Boligtakst AS
Nystuveien 2
1900 FETSUND

Kommentar

Boligbygg med flere boenheter

Rom som ligger utenfor boenheden, men som eier har påvist og/eller opplyst at tilhører boenheden, er oppmålt og inkludert i BRA-e. Det er ikke fremvist dokumentasjon på at rommet tilhører boenheden. Rom utenfor boenheden kan omdisponeres av borettslaget/sameiet og dette kan påvirke boligens BRA.

Befarings - og eiendomsopplysninger

Befaring

Dato	Til stede	Rolle
26.3.2026	Jo Henrik Stigen	Takstingeniør
	Inger Lise Bråthen	Kunde

Matrikkeldata

Kommune	gnr.	bnr.	fnr.	snr.	Areal	Kilde	Eieforhold
3224 RÆLINGEN	106	167	0	0	45689.1 m ²	BEREGNET AREAL (Ambita)	Eiet

Adresse

Linjevegen 12

Hjemmelshaver

Vestre Strøm Borettslag

Andelsobjekt

Org.nr.	Leil. nr.	Forretningsfører	Eier av adkomst dokumenter
947815385		Obos Eiendomsforvaltning AS	Inger Lise Bråthen

Innskudd, pålydende mm

Andelsnummer

44

Oppdragsnr.: 13907-3539

Befaringsdato: 26.03.2026

Side: 20 av 24

Linjevegen 12, 2005 RÆLINGEN
Gnr 106 - Bnr 167
3224 RÆLINGEN

Stigen Boligtakst AS
Nystuveien 2
1900 FETSUND

Eiendomsopplysninger

Adkomstvei

Offentlig og interne veier.

Tilknytning vann

Offentlig og privat. Privat ledning frem til offentlig ledningsnett. Private ledninger vedlikeholdes for eiers (Borettslagets/sameiets) regning.

Tilknytning avløp

Offentlig og privat. Privat ledning frem til offentlig ledningsnett. Private ledninger vedlikeholdes for eiers (Borettslagets/sameiets) regning.

Regulering

Se kommunens planer i området.

Om tomten

Borettslaget eier tomten på 45 689,10 m².

Tinglyste/andre forhold

Eier/revirent bes lese takstdokumentet før bruk for å avdekke eventuelle feil eller mangler. Takstmannen har ikke undersøkt/vurdert regulering eller andre forhold i bygningsetaten, forøvrig ingen spesielle forhold takstmannen ble gjort kjent med på befaringen. For eventuelt andre servitutter/bestemmelser på seksjonen/eiendommen henvises til Statens kartverk ved Tinglysningen, tlf: 32118800.

Opplysninger gitt av kunde

Revirent/eier opplyser ang. følgende vedlikeholds historikk:

- Ikke opplyst om vedlikehold

Vedlikeholds historikk utført i regi av borettslaget/sameiet:

- Vestre Strøm Borettslag pusset opp badene og her hos meg ble det ferdig i 2007

- Vinduer byttet ca 2015 også av borettslaget

Skadedyr/Skader/feil/mangler på boligen:

- Ikke opplyst om skader/feil/mangler

Linjevegen 12, 2005 RÆLINGEN
Gnr 106 - Bnr 167
3224 RÆLINGEN

Stigen Boligtakst AS
Nystuveien 2
1900 FETSUND

Kilder og vedlegg

Dokumenter

Beskrivelse	Dato	Kommentar	Status	Sider	Vedlagt
Bruktillat./ferdigatt.			Ikke gjennomgått		Nei
Egenerklæring		Egenerklæringsskjema vedlegges av megler i salgsoppgaven	Ikke gjennomgått		Nei
Eiendomsverdi.no	26.03.2026	Adresse, gårdsnummer, bruksnummer, tomteareal.	Gjennomgått		Nei
Eier	26.03.2026	Under befaring	Gjennomgått		Nei
Megler		Megler opplysninger	Ikke gjennomgått		Nei
Samsvarserklæring			Ikke gjennomgått		Nei
Tegninger			Ikke gjennomgått		Nei
Ordrebekreftelse	23.03.2026	Opplysninger på boligen	Gjennomgått		Nei
Tilsynsrapport	14.12.2021	Elvia AS	Gjennomgått		Nei

Revisjoner

Versjon	Ny versjon	Kommentar
1	27.03.2026	
2	27.03.2026	Feil skrevet i rapporten

For gyldighet på rapporten se forside

Linjevegen 12, 2005 RÆLINGEN
Gnr 106 - Bnr 167
3224 RÆLINGEN

Stigen Boligtakst AS
Nystuveien 2
1900 FETSUND

STIGEN Boligtakst AS

Forutsetninger

Tilstandsrapportens avgrensninger

STRUKTUR OG REFERANSENIVA

• Rapporten baserer seg på krav i forskrift til avhendingslova (tryggere bolighandel). Rapportens struktur, metode og begrepsbruk følger i hovedsak Norsk Standard NS 3600:2018 (teknisk tilstandsanalyse ved omsetning av bolig), samt Takstbransjens retningslinjer for arealmåling når det gjelder fordeling mellom P-areal og S-areal.

• Bygningssakkyndig er ikke ansvarlig for tilbakeholdt eller uriktig informasjon, som har betydning for tilstandsvurderingen. Rapporten beskriver avvik, det vil si en tilstand som er dårligere enn referansenivået. Rapporten vil normalt ikke fremheve positive sider ved boligen ut over det som fremgår av tilstandsgradene.

• For anbefalte tiltak ved TG2 og TG3 må du vurdere om tiltakene er nødvendige og lønnsomme. Hva det vil koste å utbedre rom eller bygningsdeler vil avhenge av registrerte avvik og tiltak som kommer frem i rapporten. Anslaget er gitt på generelt grunnlag basert på prisintervaller. Anslaget må ikke forveksles med en konkret vurdering og tilbud fra en entreprenør eller håndverker. Utbedringskostnadene vil også avhenge av personlige preferanser og markedspris på materialer og tjenesteyter.

Vurdering mot byggeregler

Den bygningssakkyndige vil vurdere boligen mot hvordan det var vanlig å bygge og regler som gjaldt på søknadstidspunktet. Noen rom og bygningsdeler slik som bad og vaskerom, og forhold som gjelder sikkerhet mot brann, rekkverk og trapper osv., vil den bygningssakkyndige vurdere mot dagens regelverk. Etter dagens regelverk vil disse kunne få en tilstandsgrad 2 eller 3 uten at det nødvendigvis er krav om at avviket må utbedres.

PRESISERINGER

Tilstandsrapporten gjelder hovedbygget. Tilleggsbygninger, som for eksempel garasje, gis kun en enkel beskrivelse.

Avvik er vurdert ut fra tekniske forskrifter på godkjenningstidspunktet for bygget. Noen bygningsdeler er vurdert etter gjeldende teknisk forskrift på befaringstidspunktet. Dette gjelder blant annet:

i. våtrom (bad, vaskerom) og andre fuktutsatte rom

ii. forhold knyttet til brann, rømming, sikkerhet, for eksempel rekkverkshøyder/åpninger, ulovlige bruksendringer, brannceller osv.

• For skjulte konstruksjoner, som vann og avløp uten dokumentasjon, er kvalitet og alder vurdert.

• Fastmonterte installasjoner, for eksempel innfelt belysning og høyttalere, skal ikke demonteres for å sjekke dampsperran bak. Dette er av hensyn til bygningssakkyndiges kompetanse og risikoen for skade.

• Kontroll av fukt i konstruksjonen ved hulltaking i bad og vaskerom (våtrom), rom under terreng (kjelleretasje, underetasje og sokkeletasje) eller andre bygningsdeler, skal skje etter eiers aksept. Hulltaking av våtrom og rom under terreng kan i visse tilfeller unnlates (ref. forskrift til avhendingslova).

• Kontroll av romfunksjoner for P-ROM blir bare utført når det ikke

foreligger godkjente og byggemeldte tegninger, eller når tegninger ikke stemmer med dagens bruk.

• Bygningssakkyndig gir en forenklet vurdering av branntekniske forhold og elektriske installasjoner i boligen hvis det er mer enn fem år siden siste el-tilsyn. Ved behov for grundigere undersøkelser, kan bygningssakkyndig anbefale boligkjøper ta kontakt med offentlige myndigheter eller en kvalifisert elektrofaglig fagperson.

TILLEGGSUNDERSØKELSER

Etter avtale med eier kan tilstandsanalysen utvides til også å omfatte tilleggsundersøkelser utover minimumskravet i forskriften.

BEFARINGEN

Rapporten gir en vurdering av byggverk og bygningsdeler som bygningssakkyndig har observert, og som fremkommer av forskrift til avhendingslova. Rapporten er likevel ingen garanti for at det ikke kan finnes skjulte feil, skader og mangler. NS 3600:2018 (teknisk tilstandsanalyse ved omsetning av bolig) har undersøkelsesnivå 1 til 3, hvor nivå 1 er det laveste og basert på visuell observasjon. Rapporten er basert på undersøkelsesnivå 1, med noen få unntak: våtrom og rom under terreng.

I praksis betyr dette at:

• befaringen skal begrenses til kun visuelle observasjoner på tilgjengelige flater uten fysiske inngrep (f.eks. riving).

• flater som er skjult av snø eller på annen måte ikke er tilgjengelig eller skjult, blir ikke kontrollert.

• det blir ikke utført funksjonsprøving av bygningsdeler, som isolasjon, piper, ventilasjon, elektrisk anlegg, osv.

• det gis ikke en vurdering av boligens tilbehør, hvite- og brunevarer og annet inventar. Dette gjelder også integrert tilbehør.

• inspisering av yttertak er basert på det som er synlig, normalt på innsiden fra loftet og utvendig fra stige/bakkenivå. I en del situasjoner er det ikke sikkerhetsmessig forsvarlig å undersøke taket fra utsiden, og da vil vurderingen være basert på alder og materialer.).

• stikkprøvetakninger er tilfeldig valgt og kan innebære kontroll under overflaten med spiss redskap eller lignende.

UTTRYKK OG DEFINISJONER

• Referansenivå: kravet til bygningsdelen eller rommet på byggetidspunktet.

• Tilstand: byggverkets eller bygningsdelens tekniske, funksjonelle eller estetiske status på et gitt tidspunkt.

• Symptom: forhold som gir indikasjon på hvilken tilstand et byggverk eller en bygningsdel befinner seg i. Benyttes ved beskrivelse av avvik og alder.

• Skadegjørerere: i hovedsak råte, sopp og skadedyr.

• Fuktsøk: overflatesøk med egnet søkeutstyr som fuktindikator eller visuelle observasjoner.

Linjevegen 12, 2005 RÆLINGEN
Gnr 106 - Bnr 167
3224 RÆLINGEN

Stigen Boligtakst AS
Nystuveien 2
1900 FETSUND

STIGEN Boligtakst AS

Forutsetninger

• Fuktmåling: måling av fuktinnhold i materiale eller i bakenforliggende konstruksjon ved bruk av egnet måleutstyr, blant annet hammerelektrode og pigger.

• Hulltaking: boring av hull for inspeksjon og fuktmåling i risikoutsatte konstruksjoner, primært i tilstøtende vegger til bad, utforede kjellervegger og eventuelt i oppforede kjellergulv.

• Normal slitasjegrad: forventet slitasje av materiale i overflaten som er basert på enkle visuelle observasjoner. Kan vurderes sammen med bygningsdelens alder.

• Forventet gjenværende brukstid: anslått tid et byggverk eller en del av et byggverk vil kunne tjene sitt formål (NS 3600:2018, termer og definisjoner punkt 3.9).

AREALBEREGNING FOR BOENHETER

• Areal fastsettes etter Forskrift til avhendingsloven og Norsk Standard 3940 Areal- og volum-beregninger av bygninger fra 2023.

• Areal oppgis i hele kvadratmeter i rapporten, og gjelder for det tidspunkt oppmålingen fant sted.

• Bruksareal (BRA) er det måleverdige arealet som er innenfor omsluttete vegger målt i gulvhøyde (bruttoareal minus arealet som opptas av yttervegger). I tillegg til gulvhøyde gjelder regler om fri bredde for at arealet skal være måleverdig, med betydning for BRA av for eksempel loft med skråtak. BRA består av internt bruksareal (BRA-i), eksternt bruksareal (BRA-e) og innglasset balkong mv (BRA-b). Terrasse- og balkongareal (TBA) opplyses der tilstandsrapporten skal benyttes i boligomsetningen og der det er aktuelt. I tillegg kan gulvareal (GUA) og areal med lav takhøyde (ALH) opplyses sammen med BRA der det er aktuelt og en del av oppdraget. Rom skal ha atkomst og gangbart gulv for å kunne regnes som BRA/måleverdig areal.

• Areal måles og oppgis dersom arealet oppfyller krav til måleverdighet, slik som at arealet må ha minst en bredde på 0,6m og minst en høyde på 1,9 m osv. Et rom kan være i strid med teknisk forskrift og mangle godkjennelse hos kommunen for den aktuelle bruken, uten at dette får betydning for om arealet måles og oppgis i tilstandsrapporten. Når arealet måles tas det ikke hensyn til om arealet er lovlig oppført eller om bruken er lovlig, bruksendringer, lysforhold eller andre sikkerhetsmangler.

• Eiendommens markedsverdi kan ikke baseres på en rent matematisk beregning i forhold til antall kvadratmeter opplyst i rapporten. Opplysninger om areal kan altså ikke alene benyttes for beregning av eiendommens verdi.

• Rom som ligger utenfor boenheten, men som eier har påvist og/eller opplyst at tilhører boenheten, er oppmålt og inkludert i BRA-e. Det er ikke fremvist dokumentasjon på at rommet tilhører boenheten, med mindre dette er angitt særskilt. Rom utenfor boenheten kan omdisponeres av borettslaget/sameiet og dette kan påvirke boligens BRA. Vær oppmerksom på at NS 3940:2023 og eierseksjonsloven har ulik definisjon av fellesareal. Ved arealmåling gjelder NS 3940:2023 som definerer fellesareal slik: "Delen av bygning som brukes av to eller flere bruksenheter eller til bygningens forvaltning, drift eller vedlikehold.

• Se øvrig informasjon om areal i rapporten, Norsk Standard 3940 (2012 og 2023) og veiledningen til disse.

PERSONVERN

Oppdragsnr.: 13907-3539

Befaringsdato: 26.03.2026

Side: 24 av 24

Egenerklæring

Linjevegen 12, 2005 RÆLINGEN

15 Mar 2026

Informasjon om eiendommen

Adresse	Postadresse	Enhetsnummer
Linjevegen 12	Linjevegen 12	

Opplysninger om selger og salgsobjekt

Er boligen en del av et sameie, aksjeselskap eller borettslag?

 Ja Nei

Driver du med omsetning eller utvikling av eiendom?

 Ja Nei

Når kjøpte du boligen?

2004

Har du selv bodd i boligen?

 Ja NeiNår og hvor lenge har eieren bodd i boligen? Hvis det er lengre perioder eieren ikke har bodd i boligen er det fint om du oppgir dette. Her kan du også oppgi annen relevant informasjon om eierskapet.
siden 2004

Informasjon om eksisterende husforsikring

Eika Forsikring AS-75

Informasjon om selger

Selger

Bråthen, Inger Lise

Forbehold

Selger tar spesifikt forbehold om feil og mangler som er beskrevet i egenerklæringskjemaet.

Boligkjøper anses å kjenne til forholdene som er omtalt i dette egenerklæringskjemaet. Disse forholdene kan ikke gjøres gjeldende som feil eller mangler senere.

Boligkjøper oppfordres til å selv undersøke eiendommen grundig.

Side 1



Våtrom

1 Har det vært feil på bad, vaskerom eller toalettrom?

 Ja Nei, ikke som jeg kjenner til

2 Er det utført arbeid på bad, vaskerom eller toalettrom?

 Ja Nei, ikke som jeg kjenner til

Tak, yttervegg og fasade

3 Har det lekket vann utenfra og inn, eller er det sett andre tegn til fukt?

 Ja Nei, ikke som jeg kjenner til

4 Er det utført arbeid på tak, yttervegg, vindu eller annen fasade?

 Ja Nei, ikke som jeg kjenner til

Kjeller

5 Har sameiet eller borettslaget hatt problemer med fukt, vann eller oversvømmelse i kjeller eller underetasje?

 Ja Nei, ikke som jeg kjenner til

6 Har boligen kjeller, underetasje eller andre rom under bakken?

 Ja Nei

7 Er det observert vann eller fukt i kjeller, krypkjeller eller underetasje?

 Ja Nei, ikke som jeg kjenner til

8 Er det utført arbeid med drenering?

 Ja Nei, ikke som jeg kjenner til

Elektrisitet

9 Har det vært feil på det elektriske anlegget?

 Ja Nei, ikke som jeg kjenner til

10 Er det utført arbeid på det elektriske anlegget?

 Ja Nei, ikke som jeg kjenner til

Side 2



Rør

- 11 Har eiendommen privat vannforsyning (ikke tilknyttet det offentlige vannettet), septik, pumpekum, brønn, avløpskvern eller liknende?
 Ja Nei, ikke som jeg kjenner til
- 12 Har det vært feil på utvendige eller innvendige avløpsrør eller vannrør?
 Ja Nei, ikke som jeg kjenner til
- 13 Er det utført arbeid på utvendige eller innvendige avløpsrør eller vannrør?
 Ja Nei, ikke som jeg kjenner til

Ventilasjon og oppvarming

- 14 Er det eller har det vært nedgravd oljetank på eiendommen?
 Ja Nei, ikke som jeg kjenner til
- 15 Har det vært feil på varmelegger eller ventilasjonsanlegg?
 Ja Nei, ikke som jeg kjenner til
- 16 Er det utført arbeid på varmelegger eller ventilasjonsanlegg?
 Ja Nei, ikke som jeg kjenner til

Skjevheter og sprekker

- 17 Er det tegn på setningsskader eller sprekker i for eksempel grunnmur eller fliser?
 Ja Nei, ikke som jeg kjenner til
- 18 Har det vært feil eller gjort endringer på ildsted eller pipe?
 Ja Nei, ikke som jeg kjenner til

Sopp og skadedyr

- 19 Har det vært skadedyr i boligen eller andre bygninger på eiendommen?
 Ja Nei, ikke som jeg kjenner til
- 20 Har det vært skadedyr i fellesområdene til sameiet eller borettslaget?
 Ja Nei, ikke som jeg kjenner til
- 21 Har det vært mugg, sopp eller råte i boligen eller andre bygninger på eiendommen?

Side 3

- Ja Nei, ikke som jeg kjenner til

22 Har det vært mugg, sopp eller råte i sameiet eller borettslaget?

- Ja Nei, ikke som jeg kjenner til

Planer og godkjenninger

- 23 Mangler boligen eller andre bygninger brukstillatelse eller ferdigattest for søknadspliktige tiltak?
 Ja Nei, ikke som jeg kjenner til
- 24 Har du bygd på eller gjort om kjeller, loft eller annet til boligrom?
 Ja Nei
- 25 Selges eiendommen med utleiedel som leilighet, hybel eller lignende?
 Ja Nei
- 27 Er det utført radonmåling?
 Ja Nei, ikke som jeg kjenner til
- 28 Er det andre forhold av betydning eller sjenanse for eiendommen eller nabolaget?
 Ja Nei, ikke som jeg kjenner til
- 29 Foreligger det planer eller bestemmelser som kan medføre endringer av felleskostnader eller fellesgjeld?
 Ja Nei, ikke som jeg kjenner til
- 30 Er sameiet eller borettslaget er involvert i konflikter av noe slag?
 Ja Nei, ikke som jeg kjenner til

Andre opplysninger

- 31 Har ufaglærte utført arbeid som normalt bør utføres av faglærte? Du trenger ikke gjenta noe du allerede har nevnt.
 Ja Nei, ikke som jeg kjenner til
- 32 Har du andre opplysninger om boligen eller eiendommen utover det du har svart?
 Ja Nei, ikke som jeg kjenner til

Boligselgerforsikring

Boligen selges med boligselgerforsikring

Side 4



En boligselgerforsikring gir trygghet for selger og kjøper, og kan dekke feil og mangler som enten ikke er opplyst om eller det ikke var kjennskap til da salget ble gjennomført.

Forsikringen er tegnet i Gjensidige Forsikring ASA

Forsikringsnummer 67497202

Egenerklæringskjema

Name	Date
Inger Lise Bråthen	2026-03-15

Identification
 Inger Lise Bråthen



This document contains electronic signatures using EU-compliant PAdES - PDF
Advanced Electronic Signatures (Regulation (EU) No 910/2014 (eIDAS))

Egenerklærings skjema

Signed by:

Inger Lise Bråthen

15/03-2026
11:13:45BankID OIDC
High

**Vedtekter for Vestre Strøm Borettslag
Org.nr. 947815385**

Vedtatt på ordinær generalforsamling 10. mai 2006.
Endret på ordinær generalforsamling 20.05 2010, 07.05.2013, 09.05.2018, 24.06.2020,
22.04.2021, 19.04.2023

1. Innledende bestemmelser

1-1 Formål

Vestre Strøm Borettslag er et samvirkeforetak som har til formål å gi andelseierne bruksrett til egen bolig i foretakets eiendom (boret) og drive virksomhet som står i sammenheng med dette.

1-2 Forretningskontor

Borettslaget har forretningskontor i Oslo kommune.

2. Andeler og andelseiere

2-1 Andeler og andelseiere

(1) Andelene skal være på kroner 100,-

(2) Når ikke annet følger av vedtektene eller lov om borettslag, kan bare fysiske personer være andelseiere i borettslaget. Ingen fysiske personer kan eie eller ha eierandel i mer enn en andel. Bare personer som bor eller skal bo i boligen kan eie en andel sammen.

(3) Følgende juridiske personer kan til sammen eie opp til 10 % av andelene:

1. stat
2. fylkeskommune
3. kommune
4. selskap som har til formål å skaffe boliger som blir ledet og kontrollert av staten, fylkeskommune eller kommune.
5. stiftelse som har til formål å skaffe boliger og som er opprettet av staten, fylkeskommune eller kommune
6. selskap, stiftelse eller andre som har inngått samarbeidsavtale med staten, fylkeskommune eller kommune om å skaffe boliger til vanskeligstilte.

(4) En kreditor kan eie en eller flere andeler i opp til to år for å berge krav som er sikret med pant i andelen eller andelene.

(5) En andelseier skal ved forespørsel få utlevert et eksemplar av borettslagets vedtekter.

2-2 Overføring av andel og godkjenning av ny andelseier

(1) En andelseier har rett til å overdra sin andel.

(2) Ved et hvert eierskifte må erververen godkjennes av styret for å få rett til å bruke boligen.

(3) Styret kan nekte godkjenning når det er saklig grunn til det og skal nekte godkjenning dersom ervervet vil være i strid med kap 2 i disse vedtektene.

- (4) Nekter styret å godkjenne erververen som bruker, må melding om dette komme fram til erververen senest 20 dager etter at søknaden om godkjenning kom fram til borettslaget. I motsatt fall skal godkjenning regnes som gitt.
- (5) Erververen har ikke rett til å bruke boligen før godkjenning er gitt eller det er rettskraftig avgjort at erververen har rett til å erverve andelen.
- (6) Den forrige andelseieren er solidarisk ansvarlig med en eller flere nye erververe for betaling av felleskostnader fram til ny andelseier er godkjent, eller det er rettskraftig avgjort at en ny andelseier har rett til å erverve andelen.

3. Forkjøpsrett

Det er ikke forkjøpsrett for andelseierne i borettslaget.

4. Boret, bruksoverlating og leie av garasje

4-1 Boretten

- (1) Hver andel gir enerett til å bruke en bolig i borettslaget og rett til å bruke fellesarealene til det de er beregnet eller vanlig brukt til, og til annet som er i samsvar med tiden og forholdene.
- (2) Andelseieren kan ikke benytte boligen til annet enn boligformål uten styrets samtykke.
- (3) Andelseieren skal behandle boligen, andre rom og annet areal med tilbørlig aktsomhet. Bruken av boligen og fellesarealene må ikke på en urimelig eller unødvendig måte være til skade eller ulempe for andre andelseiere.
- (4) Styret kan fastsette vanlige ordensregler for eiendommen.

4-2 Overlating av bruk

- (1) Etter skriftlig søknad fra andelseier kan styret godkjenne overlating av bruken av boligen til andre. Andelseier kan få godkjenning til å overlate bruken av hele boligen dersom:
- andelseieren selv eller en person som nevnt i borettslagloven § 5-6 første ledd nr. 3 (andelseierens ektefelle eller slektning i rett opp- eller nedadstigende linje eller fosterbarn av andelseieren eller ektefellen) har bodd i boligen minst ett av de siste to årene. Andelseierne kan i slike tilfeller overlate bruken av hele boligen for opp til tre år.
 - andelseieren er en juridisk person.
 - andelseieren skal være midlertidig borte som følge av arbeid, utdanning, militærtjeneste, sykdom eller andre tungtveiende grunner.
 - et medlem av brukerhusstanden er en person som nevnt i borettslaglovens § 5-6 første ledd nr. 3
 - det gjelder bruksrett til noen som har krav på det etter ekteskapslovens § 68 eller husstandsfellesskapsloven.

Godkjenning kan i disse tilfellene bare nektes dersom brukerens forhold gir saklig grunn til det. Godkjenning kan nektes dersom brukeren ikke kunne blitt andelseier.

- (2) Har borettslaget ikke sendt svar på skriftlig søknad om godkjenning av bruker innen en måned etter at søknaden har kommet fram til borettslaget, skal brukeren regnes som godkjent.

- (3) Andelseier som bor i boligen selv, kan overlate bruken av deler av den uten godkjenning. I tillegg kan andelseieren overlate bruken av hele boligen til andre i opptil 30 døgn i løpet av året.

- (4) Dersom flere eier en andel sammen, skal det regnes som overlating av bruk hvis en eller flere av sameierne ikke bor i boligen.

- (5) Overlating av bruken reduserer ikke andelseierens plikter overfor borettslaget.

- (6) Borettslaget kan kreve kostnader forbundet med behandling og eventuell oppfølging av søknad om overlating av bruk dekket av andelseier, se pkt. 6-1 (3).

4-3 Bygningsmessige arbeider

- (1) En andelseier kan med styrets godkjenning gjennomføre tiltak på eiendommen som er nødvendige på grunn av funksjonshemming hos en bruker av boligen. Godkjenning kan ikke nektes uten saklig grunn.

- (2) Forandringer som skjer i strid med de til enhver tid gjeldende bygningsforskrifter og andre offentlige bestemmelser er ikke tillatt, spesielt gjelder det blokkering av ventiler mot innvendige, vertikale luftesjakter fra bad og kjøkken og tilkobling av avtrekksvifter til disse kanalene. For forandringer som berører bygningens eksteriør - herunder oppsetting av private radio- og TV-antenner, varmepumper, markterrasser, plattinger, levegger, verandatrapper og lignende, må det sendes skriftlig søknad til styret, og skriftlig godkjenning må foreligge før arbeidene settes i gang. Det samme gjelder flytting av sluk og avløpsrør fra leiligheten og montering av avtrekksvifter med kanal til ventil på yttervegg. Arbeid som andelseier får utført i boligen, skal foretas på en faglig og håndverksmessig forsvarlig måte.

- (3) Andelseiere skal kontakte styret før flytting eller fjerning av vegger og røropplegg i leiligheten.

- (4) I boder skal kun enkel belysning være koblet til felles strømanlegg. Varmtvannsberedere, vaskemaskiner o.a. private apparater som er plassert i boder og fellesrom, må forsynes med strøm fra eget sikringskap. Beboeres private oppkoblinger i fellesrom kan kreves demontert på beboerens bekostning hvis de brukes på en brannfarlig måte.

- (5) Andelseiere kan etter søknad få godkjenning fra styret til å knytte tilstøtende fellesareal i loft eller kjeller til sin leilighet. Søknaden skal inneholde et forslag til hvordan evt. berørte fellesarealer som disponeres av andre andelseiere skal omfordeles på en rettferdig måte. Uttalelser og enighet fra de andre rettighetshavernes som blir berørt skal legges ved søknaden. Arealer som innlemmes i leilighetene må, som leilighetene for øvrig, bare brukes i overensstemmelse med gjeldende lover og regler for boligformål. Soverom på loft og i kjellere er bare tillatt med godkjente rømningsveier. Selv om et areal blir innlemmet i en leilighet skal borettslaget alltid kunne kreve tilgang til tekniske anlegg som feieluker, vannmålere, stakeluker ol. Borettslagets erstatningsansvar ved skader i innlemmet areal som ikke dekkes av bygningsforsikringen, begrenser seg til å tilbakeføre de disponerte fellesarealene til opprinnelig standard. Borettslagets øvrige betingelser for å godkjenne at fellesareal innlemmes i den enkelte leilighet, fremgår av vedlagte standardkontrakt. Andelseiere med utvidede leiligheter må ha kontrakt med borettslaget med bestemmelser om plikter og rettigheter, kostnads- og ansvarsfordeling og informasjonsplikt ved salg/eierskifter.

4-4 Garasjeanleggene

- (1) Garasjeanleggene er en del av borettslaget. Borettslagets generalforsamling er øverste bestemmelsesorgan, og mellom generalforsamlingene borettslagets styre.

(2) Formålet med virksomheten er å tilby garasjer og mulighet til lading av elbil for beboere i borettslaget.

(3) Drift av garasjeanleggene skal i sin helhet dekkes av brukerne av garasjeanleggene gjennom innskudd og leie.

(4) Borettslagets styre oppnevner et garasjeutvalg i etterkant av generalforsamlingen hvert år. Garasjeutvalget skal bestå av minst 3 medlemmer – utvalgsleder og 2 medlemmer. Ett utvalgsmedlem med personlig vara må være medlem i borettslagets styre. Utvalgsmedlemmene må bo i borettslaget. Dersom noen går ut av garasjeutvalget i perioden, kan borettslagets styre utpeke nye.

(5) Garasjeutvalget styrer den daglige driften av garasjeanleggene med bl.a. vedlikehold, skifte av leietakere og økonomistyring.

(6) Skifte av leietakere skal foregå gjennom garasjeutvalget.

(7) Garasjene tildeles i hovedsak etter ventelisteordning, unntaksvis etter annen vurdering av garasjeutvalget, og leietakere kan om nødvendig bli pålagt å bytte til en annen garasje.

(8) Regnskap og budsjett for hvert år godkjennes av borettslagets styre.

(9) Styret skal godkjenne «Leiekontrakt for garasje», som regulerer utleie og bruk av garasjene. Endringer i kontakten skal også godkjennes av styret.

5. Vedlikehold

5-1 Andelseiers vedlikeholdsplikt

(1) Den enkelte andelseier skal holde boligen og tilhørende boder i forsvarlig stand, slik at det ikke oppstår fare for skade på andre andelseiers eller borettslagets eiendom.

Den enkelte andelseier skal vedlikeholde boligen innvendig, dvs. vinduer, ytterdører og karmen innvendig, ildsteder, rør med tilkoblede apparater som radiatorer fram til fellesrør, sikringsskap, ledninger fra eget sikringsskap, ledninger i egne boder, varmekabler, inventar inkludert vannklosett, varmtvannsbereder og vasker, apparater, innvendige flater inklusive innsiden av verandaen. Innsiden av verandaen vil si innsiden av rekkverket og gulv. Våtrom må brukes og vedlikeholdes slik at lekkasjer unngås.

(2) Vedlikeholdet omfatter også nødvendige reparasjoner og utskiftninger av slikt som ildsteder, rør med tilkoblede apparater som radiatorer fram til felles rør, sikringsskap, ledninger med tilbehør fra eget sikringsskap og i egne boder, varmekabler, inventar, utstyr inklusive vannklosett, varmtvannsbereder, vasker, apparater, tapet, gulvbelegg, vegg- gulv- og himlingsplater, skillevegger, listverk, skap, benker og innvendige dører med karmen. Verandagulv av betong må holdes med vannrett overflatebehandling. Verandagulv av tre må vedlikeholdes og om nødvendig skiftes. Verandagulv med membran må holdes med overgulv som beskytter membranen mot skader.

(3) Alt arbeid som andelseier plikter å utføre, skal foretas uten ugrunnet opphold og på en faglig og håndverksmessig forsvarlig måte. Oppfyller ikke andelseier sin vedlikeholdsplikt, eller repareres ikke skader som andelseier er pliktig til å utbedre, kan borettslaget sette

leiligheten i stand på andelseiers bekostning. Borettslaget har adgang til å foreta den inspeksjonen som trengs for å kontrollere at leieren oppfyller sin vedlikeholdsplikt.

(4) Andelseieren har også ansvar for oppstaking og rensing av sluk på balkong, og innvendige sluk og avløpsledninger både til og fra egen vannlås/sluk og fram til borettslagets fellesledning. Sluk må være tilgjengelige og ikke tildekkes.

(5) Andelseieren er selv ansvarlig for at installasjon og oppbevaring av brann- og eksplosjonsfarlige stoffer skjer i betryggende former og i henhold til gjeldende lover og forskrifter.

(6) Andelseieren skal holde boligen fri for insekter og skadedyr. Ved mistanke om insekter og skadedyr plikter andelseieren straks å melde fra skriftlig til borettslaget.

(7) Vedlikeholdsplikten omfatter også utbedring av tilfeldig skade, herunder skade påført ved innbrudd og uvær.

(8) Oppdager andelseieren skade i boligen som borettslaget er ansvarlig for å utbedre, plikter andelseieren straks å melde fra skriftlig til borettslaget.

(9) Ny eier av andelen har plikt til å utføre vedlikehold medregnet reparasjon og utskifting i boligen selv om det skulle ha vært utført av den forrige andelseieren.

5-2 Borettslagets vedlikeholdsplikt

(1) Borettslaget skal holde bygninger og eiendommen for øvrig i forsvarlig stand så langt plikten ikke ligger på andelseieren. Vedlikeholdsplikten omfatter også utvendig vedlikehold av vinduer.

(2) Felles rør, ledninger, kanaler og andre felles installasjoner som går gjennom boligen, skal borettslaget holde ved like. Borettslaget har rett til å føre nye slike installasjoner gjennom boligen dersom det ikke er til vesentlig ulempe for andelseieren.

(3) Borettslagets vedlikeholdsplikt omfatter også utskifting av vinduer og verandadører, herunder nødvendig utskifting av termoruter, og ytterdører til boligen og reparasjon eller utskifting av tak, bjelkelag, bærende veggkonstruksjoner, radiatorer som må byttes pga elde, sluk og rør eller ledninger som er bygd inn i bærende konstruksjoner med unntak av varmekabler.

(4) Andelseieren skal gi adgang til boligen slik at borettslaget kan utføre sin vedlikeholdsplikt, herunder ettersyn, reparasjon eller utskifting. Ettersyn og utføring av arbeid skal gjennomføres slik at det ikke er til unødig ulempe for andelseieren eller annen bruker av boligen.

5-3 Utbedringsansvar og erstatning

(1) Fører en andelseiers mislighold til skade på borettslagets eiendom eller på annen andelseiers bolig eller fastmontert utstyr som naturlig hører boligen til, skal skaden utbedres av borettslaget.

(2) Skade på innbo og løsøre skal utbedres av den skadelidte andelseier. Borettslaget hefter ikke for eventuelle skader på skadelidtes innbo og/eller løsøre.

(3) Borettslaget og skadelidte andelseier kan kreve erstatning for tap som følger av at andelseieren misligholder sine plikter, jfr borettslagslovens §§ 5-13 og 5-15.

(4) Andelseier kan kreve erstatning for tap som følge av at borettslaget ikke oppfyller pliktene sine, jfr borettslagslovens § 5-18.

6. Felleskostnader og pantesikkerhet

6-1 Felleskostnader

(1) Den enkelte andelseier er ansvarlig for felleskostnadene etter en nøkkel vedtatt på ekstraordinær generalforsamling 23. september 2002. Nøkkelen ligger fast og kan bare endres etter borettslagslovens § 5-19.

(2) Når særlige grunner taler for det, skal en kostnad likevel fordeles etter nytten for den enkelte bolig eller etter forbruk.

(3) Borettslagets kostnader til behandling og eventuell oppfølging av søknad om overlating av bruk betales av den andelseier som har søkt, se pkt. 4-2 (6).

6-2 Betaling av felleskostnader

(1) Felleskostnader forfaller til betaling den 1. i hver måned. Borettslaget kan endre felleskostnadene med en måneds skriftlig varsel.

(2) For felleskostnader som ikke blir betalt ved forfall, svarer andelseieren den til en hver tid gjeldende forsinkelsesrente etter lov av 17. desember 1976 nr 100.

6-3 Borettslagets pantesikkerhet

For krav på dekning av felleskostnader og andre krav fra lagsforholdet har borettslaget en lovbestemt panterett i andelen foran alle andre heftelser. Pantekravet er begrenset til en sum som svarer til 2 ganger folketrygdens grunnbeløp på tidspunktet tvangsdekningen besluttes gjennomført.

7. Mislighold, salgspålegg og fravikelse

7-1 Mislighold

Andelseiers brudd på sine forpliktelser overfor borettslaget utgjør mislighold. Som mislighold regnes blant annet manglende betaling av felleskostnader, forsømt vedlikeholdsplikt, ulovlig bruk eller overlating av bruk og brudd på husordensregler.

7-2 Pålegg om salg

Hvis en andelseier til tross for advarsel vesentlig misligholder sine plikter, kan borettslaget pålegge vedkommende å selge andelen, jfr borettslagslovens § 5-22 første ledd. Advarsel skal gis skriftlig og opplyse om at vesentlig mislighold gir borettslaget rett til å kreve andelen solgt.

7-3 Fravikelse

Medfører andelseierens eller brukerens oppførsel fare for ødeleggelse eller vesentlig forringelse av eiendommen, eller er andelseierens eller brukerens oppførsel til alvorlig plage eller sjenanse for eiendommens øvrige andelseiere eller brukere, kan styret kreve fravikelse

fra boligen etter tvangsfullbyrdelseslovens kapittel 13. Fravikelse kan tidligst kreves samtidig med pålegg om salg.

8. Styret og dets vedtak

8-1 Styret

(1) Borettslaget skal ha et styre som skal bestå av en styreleder, 4 andre medlemmer og 2 varamedlemmer.

(2) Funksjonstiden for styremedlemmer er to år så sant ikke generalforsamlingen bestemmer noe annet. Varamedlemmer velges for 1 år. Styremedlemmer og varamedlemmer kan gjenvelges.

(3) Styret skal velges av generalforsamlingen. Generalforsamlingen velger styreleder ved særskilt valg. Styret skal velge nestleder blant sine medlemmer.

(4) Borettsshavere som flytter ut av borettslaget kan ikke ha verv i styret.

8-2 Styrets oppgaver

(1) Styret skal lede virksomheten i samsvar med lov, vedtekter og generalforsamlingens vedtak. Styret kan ta alle avgjørelser som ikke i loven eller vedtektene er lagt til andre organer.

(2) Styreleder skal sørge for at styret holder møte så ofte som det trengs. Et styremedlem eller forretningsfører kan kreve at styret sammenkalles.

(3) Styret skal føre protokoll over styresakene. Protokollen skal underskrives av de frammøtte styremedlemmene.

8-3 Styrets vedtak

(1) Styret er vedtaksført når mer enn halvparten av alle styremedlemmer er til stede. Vedtak kan treffes med mer enn halvparten av de avgitte stemmene. Står stemmene likt, gjør møtelederens stemme utslaget. De som stemmer for et vedtak som innebærer en endring, må likevel utgjøre minst en tredjedel av alle styremedlemmene.

(2) Styret kan ikke uten at generalforsamlingen har gitt samtykke med minst to tredjedels flertall fatte vedtak om:

1. ombygging, påbygging eller andre endringer av bebyggelsen eller tomten som etter forholdene i borettslaget går ut over vanlig forvaltning og vedlikehold.
2. øke tallet på andeler eller å knytte andeler til lokaler som tidligere har vært benyttet til utleie, jfr borettslagslovens § 3-2 andre ledd,
3. salg eller kjøp av fast eiendom eller andelsbolig
4. å ta opp lån som skal sikres med pant med prioritet foran innskuddene,
5. andre rettslige disposisjoner over fast eiendom som går ut over vanlig forvaltning,
6. andre tiltak som går ut over vanlig forvaltning, når tiltaket fører med seg økonomiske ansvar eller utlegg for borettslaget på mer enn 5 prosent av de årlige felleskostnadene.

8-4 Representasjon og fullmakt

Styrets leder og ett styremedlem representerer i fellesskap borettslaget utad og tegner dets navn.

9. Generalforsamlingen

9-1 Myndighet

Generalforsamlingen er øverste myndighet i borettslaget.

9-2 Tidspunkt for generalforsamling

(1) Ordinær generalforsamling skal holdes hvert år innen utgangen av juni.

(2) Ekstraordinær generalforsamling holdes når styret finner det nødvendig, eller når revisor eller minst 2 andelseiere som til sammen har minst en tiendedel av stemmene skriftlig krever det og samtidig oppgir hvilke saker de ønsker behandlet.

9-3 Varsel om og innkalling til generalforsamling

(1) Forut for ordinær generalforsamling skal styret varsle andelseierne om dat for møtet og om frist for innlevering av saker som ønskes behandlet.

(2) Generalforsamlingen skal innkalles skriftlig av styret minst 8 og høyst 20 dager på forhånd. Ekstraordinær generalforsamling kan om nødvendig kalles inn med kortere varsel som likevel skal være på minst tre dager. I begge tilfeller skal det gis skriftlig melding til forretningsfører.

(3) I innkallingen skal de sakene som skal behandles være bestemt angitt. Skal et forslag som etter borettslagsloven eller vedtektene må vedtas med minst to tredjedels flertall kunne behandles, må hovedinnholdet være angitt i innkallingen. Saker som en andelseier ønsker behandlet på ordinær generalforsamling skal nevnes i innkallingen når styret har mottatt disse skriftlig innen fristen i 1. ledd.

9-4 Saker som skal behandles på ordinær generalforsamling

- Godkjenning av årsberetning fra styret
- Godkjenning av årsregnskap
- Eventuelt valg av revisor
- Fastsetting av godtgjørelse til styret
- Valg av styremedlemmer og varamedlemmer
- Andre saker som er nevnt i innkallingen

9-5 Møterett

Alle andelseiere har rett til å møte på generalforsamlingen med forslags-, tale- og stemmerett. Andelseierens ektefelle, samboer eller et annet medlem av andelseierens husstand og eventuelle leiere har rett til å være til stede og til å uttale seg.

9 - 6 Møteledelse og protokoll

Generalforsamlingen ledes av styreleder dersom generalforsamlingen ikke velger en annen møteleder.

Møtelederen sørger for at det føres protokoll over alle saker som blir behandlet av generalforsamlingen og alle vedtak som blir fattet der. Protokollen underskrives av møtelederen og to andelseiere som generalforsamlingen velger mellom de tilstedeværende. Protokollen skal være tilgjengelig for andelseierne.

9-7 Stemmerett og fullmakt

Hver andel gir rett til en stemme på generalforsamlingen. Andelseier som eier mer enn en andel har likevel bare en stemme. For en andel med flere eiere kan det bare avgis 1 stemme. Andelseier kan møte ved fullmektig på generalforsamlingen, men ingen kan være fullmektig for mer enn 1 andelseier.

9-8 Vedtak på generalforsamlingen

(1) Foruten saker som nevnt i punkt 9-4 i vedtektene kan ikke generalforsamlingen fatte vedtak i andre saker enn de som er bestemt angitt i innkallingen.

(2) Med de unntak som følger av borettslagsloven eller vedtektene her, fattes alle beslutninger av generalforsamlingen med mer enn halvparten av de avgitte stemmer. Ved valg kan generalforsamlingen på forhånd fastsette at den som får flest stemmer, skal regnes som valgt.

(3) Ved stemmelikhet avgjøres saken ved loddtrekning.

9-9 Valgkomité

(1) Det kan velges en valgkomité bestående av to til fire medlemmer. Valgkomiteens medlemmer kan ikke være husstandsmedlemmer med medlemmer eller varamedlemmer i borettslagets styre.

10. Inhabilitet, taushetsplikt og mindretallsvern

10-1 Inhabilitet

(1) Et styremedlem må ikke delta i styrebehandlingen eller avgjørelsen av noe spørsmål som medlemmet selv eller nærstående har en framtreddende personlig eller økonomisk særinteresse i.

(2) Ingen kan selv eller ved fullmektig eller som fullmektig delta i en avstemning på generalforsamlingen om avtale med seg selv eller nærstående eller om ansvar for seg selv eller nærstående i forhold til borettslaget. Det samme gjelder avstemning om salgspålegg eller krav om fravikelse etter borettslagslovens §§ 5-22 og 5-23.

10-2 Taushetsplikt

Tillitsvalgte, forretningsfører og ansatte i et borettslag har plikt til å bevare taushet overfor uvedkommende om det de i forbindelse med virksomheten i borettslaget får vite om noens personlige forhold. Dette gjelder ikke dersom ingen berettiget interesse tilsier taushet.

10-3 Mindretallsvern

Generalforsamlingen, styret eller forretningsfører kan ikke treffe beslutning som er egnet til å gi visse andelseiere eller andre en urimelig fordel til skade for andelseiere eller borettslaget.

11. Vedtektsendring og forholdet til borettslovene

11-1 Vedtektsendringer

Endringer i borettslagets vedtekter kan bare besluttes av generalforsamlingen med minst to tredjedeler av de avgitte stemmer.

11-2 Forholdet til borettslovene

For så vidt ikke annet følger av vedtektene gjelder reglene i lov om borettslag av 06.06.2003 nr 39.

HUSORDENSREGLER FOR A/L VESTRE STRØM BORETTSLAG**Vedtatt på ordinær generalforsamling 10. mai 2006**

Endret på ordinær generalforsamling 20. mai 2010
 Endret på ordinær generalforsamling 06. april 2011
 Endret på ordinær generalforsamling 06. mai 2014
 Endret på ordinær generalforsamling 05. mai 2015
 Endret på ordinær generalforsamling 26. april 2016
 Endret på ordinær generalforsamling 08. april 2018
 Endret på ordinær generalforsamling 09 mai 2019
 Endret på ordinær generalforsamling 22. april 2021
 Endret på ordinær generalforsamling 19. april 2023

INNLEDNING

Etter Borettsloven § 5 -11 kan styret fastsette vanlige ordensregler for borettslaget. Gjeldende husordensregler skal være tilgjengelige på borettslagets nettsider, og kan ellers fåes ved henvendelse til styret.

Husordensreglene skal fremme et trygt og trivelig bomiljø for alle i borettslaget, og både beboerne og deres gjester må rette seg etter gjeldende regler.

Bestemmelser som styret vedtar mellom generalforsamlingene, gjelder som husordensregler fram til neste generalforsamling.

RO I BORETTSLAGET

Det skal være ro i leiligheter, fellesrom og utearealer mellom kl. 23 og 06.

KLESVASK

Fellesvaskeriene i blokkene må bare brukes på hverdager mellom kl. 08 og 21, og ifølge regler på oppslag i vaskeriene.

Vaskemaskiner, tørketromler o.l. rundt i de enkelte leilighetene må ikke brukes i stilletiden mellom kl. 23 og 06, og bare dersom noen er til stede og våkne i leiligheten.

SØPPEL

Alle søppeldunker er felles, og man skal om nødvendig bruke søppeldunker ved andre hus hvis den nærmeste er full. Søppel må ikke settes utenfor søppelbeholderne eller mellomlagres i oppgangen.

Alt rent papir, ren papp og rene drikkekartonger - men ikke noe annet - skal kastes i containerne for returpapir. Matavfall skal sorteres i egne, grønne poser fra ROAF og kastes sammen med restavfallet.

Glass og metall skal leveres i offentlige returcontainere.

Risikoavfall er det forbudt å kaste i restavfallet. Det må den enkelte beboer levere på butikker og offentlige mottak, eller samle opp i den røde ROAF-boksen for risikoavfall som er utlevert til hver leilighet. Når boksen er full, kan den byttes inn gratis på et ROAF-mottak. Beboerne må selv ordne dette, og boksen skal følge leiligheten ved salg.

Borettslaget organiserer ryddeaksjon hver vår, og kan da kreve noe sortering av avfallet som settes ut til henting. Det er forbudt å hensette skrot i fellesrom på loft, kjeller og oppganger i påvente av neste bortkjøring uten avtale med styret. Slikt kan fjernes for eiers regning.

LOFT, KJELLER OG OPPGANG

Fellesrom på loft og kjeller må rengjøres av beboerne i oppgangen i fellesskap.

Loftsvinduene skal holdes lukket hele året for å holde vær, vind, insekter og fugler ute.

I kjelleren skal vinduer og ventiler holdes stengt om sommeren, da det er høy luftfuktighet ute. Det bør luftes godt om høsten før det blir frost, men kjellervinduer må ikke bli stående åpne og gi uvedkommende på to eller fire adgang til huset. Om vinteren må vinduer og ventiler i kjelleren holdes stengt pga. frostfare. I hus med avfukteranlegg i kjelleren gjelder egne regler som følger av oppslag i huset.

Beboere må ikke uten avtale med de andre i oppgangen ta i bruk mer av fellesarealene enn det som tilsvarer den enkeltes andel - i firemannsboligene ¼ av fellesrommene, osv.

Felles sykkel- og lagerrom er til sykler, barnevogner, uteleker og liknende som er i jevnlig bruk.

Adkomst til dører, vinduer, avfukteranlegg og feieluker må ikke blokkeres. Ting som ikke er i jevnlig bruk, må oppbevares i private boder. Andre gjenstander og skrot skal ikke henses i fellesarealer uten avtale med styret og merking med navn og årstall. Ting som henses i fellesrom i strid med husordensreglene, kan regnes som eierløse og kastes. Oppganger og korridorer skal ikke brukes som lagringsplass. Sykler og barnevogner som er i dagelig bruk kan likevel stå under trappa i oppgangen når de ikke hindrer fri ferdsel. Lovens minstekrav til fri rømningsvei i minst 80 cm bredde må overholdes, så sykler og barnevogner må ikke parkeres i inngangspartiet i oppgangene.

Alle ytterdører skal holdes låst hele døgnet, i blokkene også loft- og kjellerdører. Feil på dører, låser, dørpumper og porttelefoner må meldes til styret snarest. I fellesdørene skal det kun brukes systemnøkler laget hos låsesmed med rekvisisjon fra styret. Hvis andre nøkler brekker i låsen, vil alle utgifter til reparasjon bli belastet andelseiere som har brukt ulovlig nøkkel.

Det må ikke brukes mer felles lys enn nødvendig, og privat belastning på anlegget for fellesstrøm er forbudt.

Det er ulovlig å ha frysere og kjøleskap på loftet.

UTEANLEGG

Plener og hekker vedlikeholdes i hovedsak av vaktmestertjenesten, men beboerne oppfordres å delta i dugnader for enkelte vedlikeholdsoppgaver på uteanlegget.

Utemøbler og lignende må ikke plasseres til hinder for grasklippingen.

Trær kan bare fjernes med samtykke fra styret.

Beboerne må selv holde det søppelfritt utenfor egen bolig.

Det må ikke brukes mer vann enn nødvendig til hagevanning, bilvask og lignende, vanning av plener er ikke lov, og lekkasjer må meldes til styret snarest.

BADESTAMPER

Badestamper på plattinger tillates etter søknad til styret, under forutsetning av at

- det foreligger en juridisk utredning som fritar borettslaget (grunneier) for erstatningsansvar
- alternativt at det foreligger en forsikringsordning som dekker ansvaret
- den juridiske utredningen koster av de andelseierne som er interessert i å ha badestamp
- en ev. forsikringsordning administreres gjennom borettslaget og betales av de andelseierne som har badestamp
- ordningen ikke innebærer noe ansvar for borettslaget om at sikringstiltak (tildekking, låsing osv.) til enhver tid er i funksjon
- hensyn til andre brukere av eiendommen ivaretas
- tekniske tilkoblinger som strøm og vann er forskriftsmessig og utført av autorisert firma

- uforutsette utgifter og merarbeid for borettslaget som måtte forårsakes av badestampen i framtida, i sin helhet dekkes av andelseiere som eier badestampen
- badestampen kan demonteres for andelseiers risiko og kostnad dersom bruk, manglende vedlikehold eller andre forhold fører til stor sjenanse eller fare for andre brukere av eiendommen

PARKERING

Borettslaverne har ansvar for at også deres husstandsmedlemmer og gjester overholder borettslagets parkeringsbestemmelser.

- Borettslagets parkeringsplasser er for personbiler og biler av tilsvarende størrelse.
- Borettslagets parkeringsplasser er for beboere og gjester som er på besøk i borettslaget.

På borettslagets eiendom:

(Gjelder alle oppmerkede parkeringsplasser unntatt 10 plasser utenfor hekken i Linjevegen.)

- Forbudt å parkere på plener, andre grøntområder og stikkveiene.
- All parkering må foregå innenfor oppmerket felt.
- Forbudt å legge ut ledning fra husene til f.eks. motorvarmer eller el-bil.
- Styret fordeler parkeringsplasser
- Styret bestemmer parkeringsordninger for ulike parkeringsområder for reservert beoerparkering og frie korttids/gjesteparkeringplasser.
- Informasjon om bestemmelsene finnes på skilt, oppslag i alle oppganger og borettslagets nettsider. Ved endringer blir alle berørte andelseiere direkte informert.
- Parkeringsordningene håndheves av et parkeringsselskap.
- Brudd på borettslagets parkeringsbestemmelser kan føre til parkeringsgebyr og i verste fall borttauing for eiers kostnad og risiko.
- Ved tap av parkeringsoblat, kan man få ny mot en avgift på 500 kroner. Avgiften refunderes dersom den tapte oblaten kommer til rette igjen.

På kommunal eiendom:

(De offentlige veiene gjennom borettslaget, og 10 korttidsplasser utenfor hekken i Linjevegen.)

- Soneparkering med totalt parkeringsforbud i veikantene
- 48 timers korttidsparkering på oppmerkede og skiltede plasser utenfor hekken i Linjevegen
- Parkeringsordningen håndheves av Rælingen kommune.
- Brudd på bestemmelsene kan føre til parkeringsgebyr og i verste fall borttauing for eiers kostnad og risiko.

SNØRYDDING

Snørydding og strøing på fellesområder foretas i hovedsak av vaktmestertjenesten.

Den enkelte beboer har ansvar for å rydde snø på egen veranda. Beboerne har i fellesskap ansvar for å rydde snø ca 1,5 meter utenfor egen oppgang og ved søppeldunken nærmest huset. Hver oppgang skal ha snømåke, kost, bøtte med strøsand, og lignende.

HUSDYRHOLD

Husdyrhold er ikke tillatt uten søknad og godkjenning fra styret. Innedyr som ikke er til sjenanse, omfattes ikke av søknadsplikten.

Styret kan etter skriftlig søknad tillate husdyrhold dersom gode grunner taler for det, og dyreholdet ikke er til ulempe for de øvrige brukerne av eiendommen. Godkjenning må innhentes før husdyret flytter inn, og gjelder kun det omsøkte husdyret. Naboene i oppgangen eller tunet (rekkehusene) skal høres før styret behandler søknaden.

Godkjenning kan inndras ved overtramp av retningslinjene for dyrehold.

Husdyr skal holdes i bånd ved lufting, hundeposer må brukes, og eier må sørge for at deres husdyr ikke etterlater rester på bruksplenene i borettslaget. Adgangsforbud for hunder på lekeplassen skal respekteres.

Beboere som får godkjenning for dyrehold, har derfor spesielt ansvar for å ta hensyn til at det kan være naboer som ikke ønsker nærhet til husdyr.

Overtredelse regnes som mislighold.

FORBUD MOT MATING AV VILLE DYR (F.EKS. ROTTER)

På grunn av risiko for rotteplage, er det forbudt å mate ville dyr. Forbudet inkluderer fugler.

OPPBEVARING AV GASS

All oppbevaring av gass innendørs er forbudt. Også små campinggassbokser må oppbevares på verandaen.

OPPUSSING

Arbeid med oppussing/utbedring som kan høres utenfor boligen, må kun foregå på hverdager (inkl. lørdager) mellom kl. 07 og 19. Støyende oppussinger helt forbudt på søndager og andre røde dager i kalenderen.

BALKONGER OG BALKONGKASSER

Det skal brukes innerkasser i balkongkassene.

VARMEPUMPER

Installasjon av varmepumper i henhold til gjeldende regelverk godkjennes etter søknad til styret.

Det tillates å sette inn varmepumper i 4-mannsboligene og rekkehusene. Følgende punkter må oppfylles:

- Varmepumper skal ikke henge på vegg, men monteres på enten løst stativ eller betongfundament.
- Varmepumpene skal kles inn i en kasse slik at det blir ens utforming. Plassering skal bestemmes eller godkjennes av styret.
- Den som setter opp varmepumpe er ansvarlig for at det blir benyttet offentlig godkjent firma og at leverandøren godkjennes av styret.
- Dersom montering og gjennomføring i vegg etc. og også påfølgende bruk av varmepumpen medfører skader på bygningsmasse, uansett årsak, er andelseieren pliktig til selv å dekke omkostningene med å istandsette dette. Det gjelder også om borettslaget først har dekket reparasjonsomkostninger. Dette inkluderer også evt. egenandel på skade som dekkes av forsikring.
- Det forutsettes at varmepumper er av slik kvalitet at det ikke blir sjenerende lyder eller vibrasjoner.
- Det skal velges en så støysvak varmepumpe som mulig – max 53dB på utedelen.
- Andelseier er ansvarlig for at varmepumpen ikke genererer støy som overstiger byggeforskriftenes krav på 32dB i oppholdsrom hos naboer.
- Dersom kondensvann ikke kan renne fritt fra utedelen, må dette ledes vekk på en forsvarlig måte slik at man unngår problemer med fukt, vannsøl, issvuller, frostsprengning og lignende.
- Kondensvann fra innedelen må ledes ut av leiligheten på en slik måte at det ikke oppstår problemer med vannsøl når varmepumpen brukes som aircondition om sommeren.

- Avløpsrør må eventuelt frostsikres med selvregulerende varmekabel hvis det er fare for at de tettes ved ising.
- Eventuelle rør og ledninger som synes for allmennheten skal samsvare med bygningsmassens utseende.
- Demontering og montering av utedelen i forbindelse med rehabilitering/oppussing av fasader bekostes av andelseier.
- Varmepumpen må ha regelmessig ettersyn. Andelseier er selv ansvarlig for eventuelle skader. Det inngås serviceavtale med ettersyn av leverandør på max 2 år.
- Andelseier er ansvarlig for at gjennomføring gjennom yttervegg gjøres tett slik at fuktskader etc. ikke oppstår.
- Alle kostnader til utbedringer og skader eller ekstra vedlikehold som kan tilskrives varmepumpen eller installasjonen av denne må dekkes av andelseier. Dette gjelder også skader eller lignende som oppstår etter at varmepumpen er fjernet.
- Ved salg av leilighet med varmepumpe forplikter selger seg til å gjøre ny eier kjent med vilkårene for varmepumpeinstallasjonen. Det er en forutsetning at ny eier aksepterer det ansvar som følger med varmepumpeinstallasjonen. Det gjøres oppmerksom på at varmepumper som blir montert i strid med disse reglene, kan bli demontert på andelseiers bekostning.
- Hvis andre andelseiere blir plaget av støy eller vibrasjoner må varmepumpen demonteres og evt. erstattes med mer stillegående og vibrasjonsfri varmepumpe.



Energiattest for flerboligbygg

Attesten gjelder	Energiattester BORETTSLAGET ETTERSTAD I
Antall registrerte enheter	6
Postnummer	2005
Sted	RÆLINGEN
Kommunenavn	Rælingen
Gårdsnummer	106
Bruksnummer	167
Seksjonsnummer	—
Andelsnummer	—
Festenummer	—
Bygningsnummer	150456134
Merkenummer	Energiattest-2025-204650
Dato	10.12.2025
Innmeldt av	OBOS Prosjekt AS

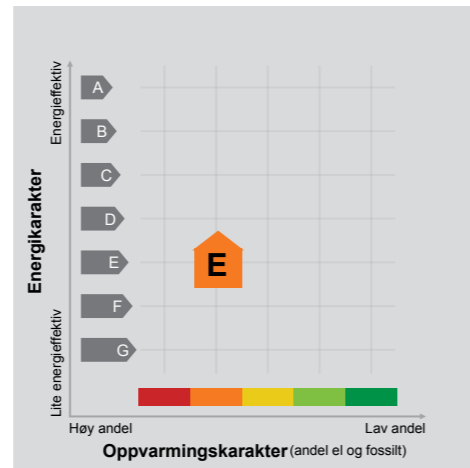

Energimerket angir boligens energistandard. Energimerket består av en energikarakter og en oppvarmingskarakter, se i figuren. Energimerket symboliseres med et hus, hvor fargen viser oppvarmingskarakter, og bokstaven viser energikarakter.

Energikarakteren angir hvor energieffektiv boligen er, inkludert oppvarmingsanlegget. Energikarakteren er beregnet ut fra den typiske energibruken for boligtypen. Beregningene er gjort ut fra normal bruk ved et gjennomsnittlig klima. Det er boligens energimessige standard og ikke bruken som bestemmer energikarakteren. A betyr at boligen er energieffektiv, mens G betyr at

boligen er lite energieffektiv. En bolig bygget etter byggeforskriftene vedtatt i 2010 vil normalt få C.

Oppvarmingskarakteren forteller hvor stor andel av oppvarmingsbehovet (romoppvarming og varmtvann) som dekkes av elektrisitet, olje eller gass. Grønn farge betyr lav andel el, olje og gass, mens rød farge betyr høy andel el, olje og gass. Oppvarmingskarakteren skal stimulere til økt bruk av varmepumper, solenergi, biobrensel og fjernvarme.

Om bakgrunnen for beregningene, se www.enova.no/energimerking.

Målt energibruk

Brukeren har valgt å ikke oppgi målt energibruk.

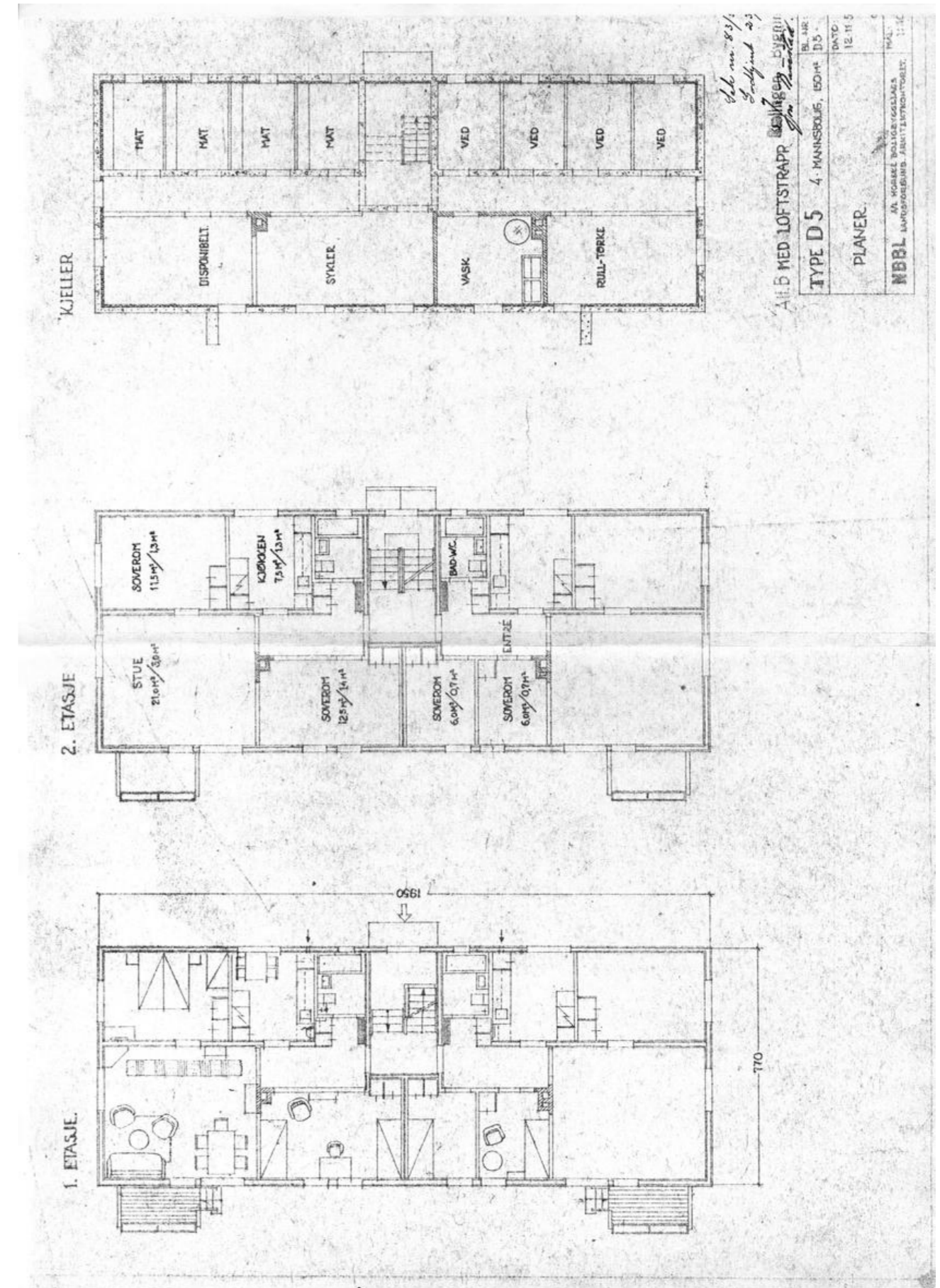

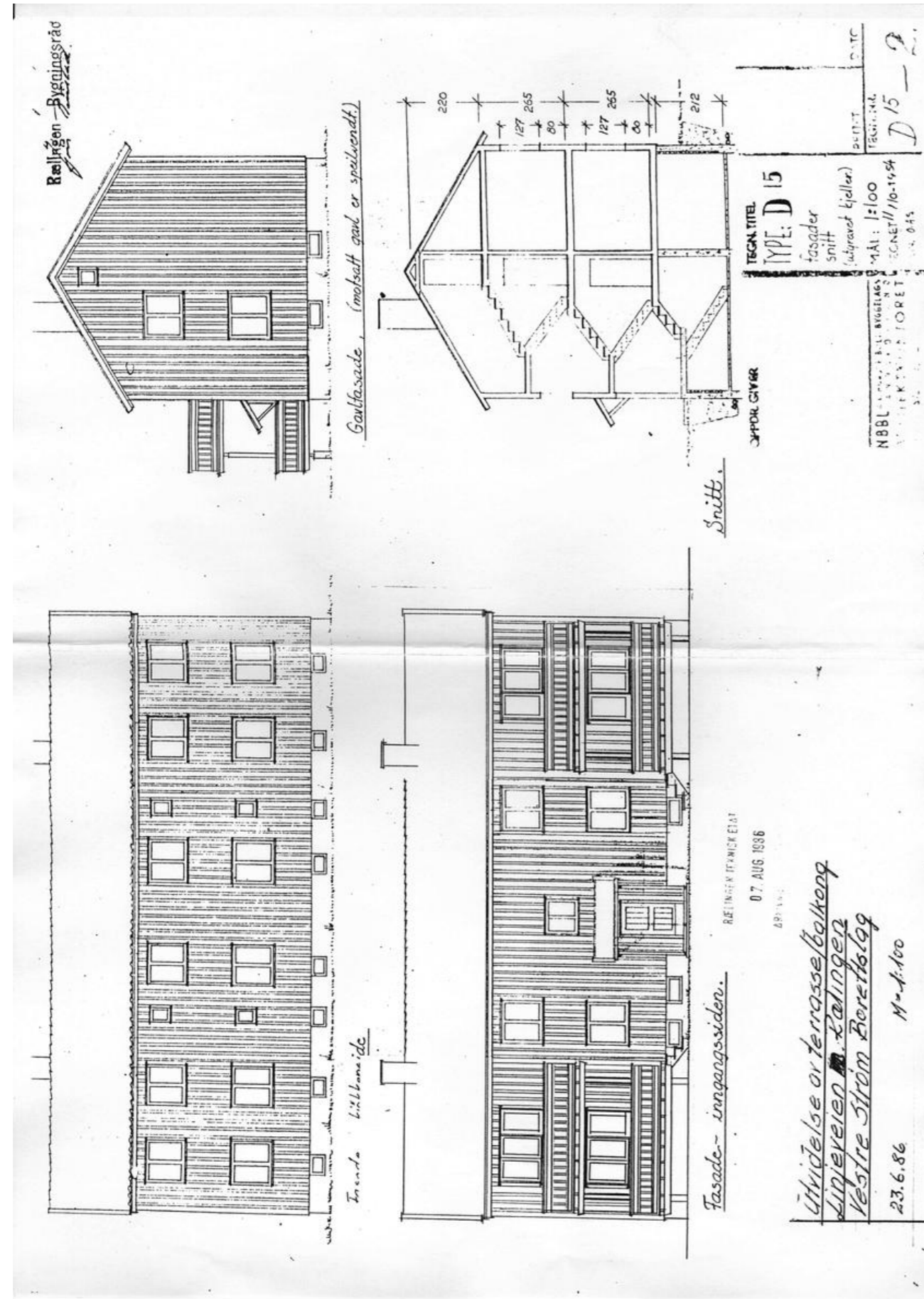

Verdifulle råd til deg som skal kjøpe bolig

For de aller fleste er et boligkjøp den største investeringen vi gjør i løpet av livet. Da er det viktig å være proaktiv (Proaktiv = tenke riktig først, handle riktig etterpå). Vi vil gjerne være Proaktiv på dine vegne, og gi deg noen gode råd på veien.

1. Før boligjakten starter

Før du begynner å kikke, er det enkelte kriterier som må være satt. Hvor vil du bo? Hva er din økonomiske smertegrense? Hvilke krav har du til boligen? Hva er viktig for deg? Kanskje må du ofre sjøutsikten for å få de tre nødvendige soverommene? En budrunde kan fort bli hektisk, for å holde hodet kaldt må du derfor ha prioritert dine klare.

2. Forberedelser før visning

Husk å innhente salgsoppgave og tilstandsrapport i forkant. Les grundig gjennom all informasjon - da er det enklere å notere ned eventuelle spørsmål til selve visningsdagen. Ikke glem eventuelle vedtekter og husordensregler. Er det tillatt å leie ut? Kan vi ta med kjæledyr? Vi anbefaler å få avklart alle spørsmål før du legger inn bud.

3. Gjør deg kjent i nrområdet

Det som er viktig for noen er ikke nødvendigvis viktig for andre. Noen ser etter nærmeste barnehage og trygge skoleveier. Andre ønsker seg gangavstand til dagligvare, buss eller studiesteder. Spør megler på visning eller eventuelt i forkant av visningen dersom det er noe som er spesielt viktig for deg å vite.

4. Få avklart hvor mye du kan låne

Snakk med rådgiver i banken din før visning å få en avklaring på finansiering. Sett en klar grense for hvor høyt du kan by. Ikke legg inn bud uten at du er sikker på at du har finansieringen i orden. Husk å ha i bakhodet at det påløper ulike utgifter i tillegg til å betjene et lån med renter og avdrag. De fleste borettslag og sameier har månedlige fellesutgifter. I tillegg kommer eiendomsskatt, kommunale avgifter, forsikring, strøm, oppvarming, fritid og lignende. En bolig kan også by på uforutsette utgifter og vedlikehold. Det er derfor smart å sette av et beløp i måneden til slikt.

5. Boligselgerforsikring

(eierskifteforsikring) og boligkjøperforsikring

Boligselgerforsikring er selgers forsikring mot krav fra kjøper på grunnlag av skjulte feil og mangler. Når du selger bolig vil våre meglere alltid spørre deg om du vil tegne boligselgerforsikring. Boligkjøperforsikring derimot, dekker hjelp for kjøper til å vurdere og eventuelt fremsette klage etter kjøp av bolig. Forsikring gir kjøper tilgang til juridisk bistand fra tidspunkt for signering av kjøpekontrakt frem til 5 år etter overtakelsen. Dette inkluderer juridisk rådgivning, advokathjelp og håndtering av saken gjennom rettsapparat om nødvendighet. Vi i Proaktiv Eiendomsmegling anbefaler, med få unntak, alle våre kjøpere å tegne boligkjøperforsikring.

Boligkjøperforsikring

Med vår boligkjøperforsikring får du en rettshjelpsforsikring som dekker juridisk bistand i eventuelle reklamasjonssaker mot selger. Med boligkjøperforsikring er du i trygge hender dersom du oppdager feil eller mangler ved boligen du har kjøpt.

Hvis boligen du har kjøpt har feil eller mangler du ikke ble gjort kjent med av selger eller megler, kan det være både frustrerende, tidkrevende og kostbart. Gjennom vår boligkjøperforsikring får du tilgang på hjelp fra advokater, saksbehandlere og jurister som er spesialiserte på eiendomskjøp. Forsikringen løper i 5 år etter overtakelsen, og dekker egne og eventuelle idømte saksomkostninger.

Kostnader for reparasjon av eventuelle feil eller mangler dekkes ikke av boligkjøperforsikringen. Slike kostnader vil man kunne kreve dekket av selger dersom eiendommen er mangelfull etter avhendingsloven. Skjulte feil, tilbakeholdte opplysninger og/eller mangelfulle/uriktige opplysninger gir grunnlag for henvisning. Våre saksbehandlere vil da vurdere det rettslige grunnlaget basert på informasjonen som er mottatt.

Fordeler

Du trenger ikke betale saksomkostninger. En boligkjøperforsikrings hovedfunksjon er å dekke eventuelle saksomkostninger knyttet til en klage på boligkjøpet. Dette inkluderer kostnader til advokat og eventuelle rapporter som må utføres. Forsikringen dekker beløpet enten du taper eller vinner.

Forsikringen har ikke et tak

Mens en vanlig innbo- og husforsikring vanligvis har et tak på rundt kr 100 000 og en egenandel på ca. 20 %, så trenger du med boligkjøperforsikring ikke å bekymre deg for beløpet på saksomkostningene. Dette dekkes av forsikringsselskapet uansett hvor høyt det blir.

Den gir deg en ekstra trygghet

Er du bekymret for at du kanskje kan komme i konflikt med boligselger og at du ikke har råd eller lyst til å dekke saksomkostnader, kan det være tryggende å kjøpe en boligkjøperforsikring. Selger har i de fleste tilfeller tilgang til profesjonell hjelp, da bør du som kjøper av bolig også ha det.



Hva koster forsikringen?

Forsikringspremien trekkes i oppgjøret.

Borettslagseiendom: kr 8 900

Seksjonert eiendom/
aksjebolig: kr 12 900

Enebolig/fritid/tomt: kr 17 900



soderbergpartners.no/eiendom

Tilbehør og løsøre

I henhold til Avhendingsloven § 3-4 skal eiendommen, når annet ikke er avtalt, overdras med innredninger og utstyr som etter lov, forskrift eller annet offentlig vedtak skal følge med. Det samme gjelder varig innredning og utstyr som enten er fastmontert eller er særskilt tilpasset bygningen, jf. Avhendingsloven § 3-5. Loven inneholder ingen detaljert oversikt over hva som omfattes av «innredning og utstyr», og over hva som skal regnes som «fastmontert eller særskilt tilpasset».

Partene kan fritt avtale hva som skal følge med eiendommen ved salg. Bransjens liste over løsøre og tilbehør som skal følge med eiendommen, er en del av avtalen mellom kjøper og selger dersom ikke annet er opplyst i salgsoppgaven, kjøper har tatt forbehold i bud eller avtale på annen måte er inngått. Der intet annet er avtalt, vil løsøre og tilbehør medfølge slik dette fremkommer av avhl. § 3-4 og § 3-5 og denne oversikt.

Produkter og installasjoner som medfølger overdras uten noen form for garantier, utover eventuell gjenværende leverandørgaranti.

Dersom det er noe i nedenstående liste som ikke finnes på eiendommen, vil det heller ikke medfølge.

1. HVITEVARER medfølger der dette er spesielt angitt i salgsoppgaven.
2. HELDEKKENDE TEPPER følger med uansett festemåte.
3. VARMEKILDER, slik som ovner, kaminer, peiser, varmepumper og panelovner, følger med uansett festemåte. Frittstående biopeiser/ varmeovner og terrassevarmere medfølger ikke. Det følger ikke med varmekilder i rom som ikke har vegg- eller fastmonterte varmekilder på visning.
4. TV, RADIO OG MUSIKKANLEGG. TV-antennene og fellesanlegg for TV, herunder parabolantenne, og tuneren/dekoder/tv-boks medfølger der dette eies av selger. Veggmontert TV/flatskjerm med tilhørende festeordning samt musikkanlegg følger ikke med (se også punkt 12).
5. BADEROMSINNREDNING/UTSTYR. Badekar, dusjkabinett, dusjvegger, alle fastmonterte speil og hyller, fastmonterte glass- og håndkleholdere, herunder håndklevarmere samt baderomsinnredning, medfølger.
6. GARDEROBESKAP medfølger, selv om disse er løse. Fastmonterte garderobehyller og knagger medfølger. Innredning i garderobeskap, for eksempel løse eller fastmonterte trådkurver, hyller, stenger og lignende, medfølger.
7. KJØKKENINNREDNING medfølger, herunder også åpne, fastmonterte hyller og løs eller fastmontert kjøkkenøy.
8. MARKISER, PERSIENNER og annen type innvendig og utvendig solskjerming, gardinoppheng, lamellgardiner og liftgardiner medfølger.
9. AVTREKKSVENTILASJONER av alle slag, samt fastmonterte aircondition/ventilasjonssystemer, medfølger.
10. SENTRALSTØVSUGER medfølger med komplett anlegg, herunder slange, munnstykke mm.
11. LYSKILDER. Kupler, lysstoffarmatur, fastmonterte «spotlights», oppheng og skinner med spotlights samt utelys og hagebelysning medfølger. Vegglamper, krokhengte lamper, lysekroner, prismelamper og lignende som er koblet til sukkerbit eller stikkontakt følger likevel ikke med.
12. INSTALLERTE SMARTHUSLØSNINGER med sentral som styrer lys, varme, lyd o.l., samt tilhørende trådløse enheter som brytere, sensorer, kameraer, integrerte høyttalere el. medfølger. Enkle lysstyringssystemer f.eks. med en sentral som kun styrer lyspærer eller smartpærer montert i sokkel medfølger likevel ikke.
13. UTVENDIGE SØPPELKASSER og eventuelt holder/hus til disse medfølger.
14. POSTKASSE medfølger.
15. UTENDØRS INNRETNINGER slik som flaggstang, fastmontert tørkestativ, samt andre faste utearrangementer som f.eks. badestamp, boblekar/jacuzzi og liknende utendørs kar, lekestue, lekestativ, utepeis, fastmontert trommel til vannslange, medfølger. Guidekabel/ avgrensingskabel til robotgressklipper medfølger, men robotgressklipper og ladestasjon for denne medfølger ikke.
16. FASTMONTERT VEGGLADER/LADESTASJON TIL EL-BIL medfølger uavhengig av hvor laderen er montert.
17. SOLCELLEANLEGG med tilhørende teknisk infrastruktur medfølger.
18. GASSBEHOLDER til gasskomfyr og gasspeis medfølger.
19. BRANNSTIGE, BRANNTAU, feiestige og lignende medfølger der dette er påbudt. Løse stiger medfølger ikke.
20. BRANNSLUKNINGSAPPARAT, BRANNSLANGE og RØYKVARSLER medfølger der dette er påbudt. Det er eier og brukers plikt til å se til at utstyret forefinnes på enhver eiendom. Hvis annet ikke er uttrykkelig avtalt, skal dette derfor alltid følge med ved salg av eiendom.
21. SAMTLIGE NØKLER til eiendommen som selger er i besittelse av skal overleveres kjøper på overtakelsen, herunder nøkler til eventuelle boder, uthus, garasjeportåpner e.l. Låses boder, uthus e.l. med hengelås, skal lås og nøkler til disse medfølge.
22. GARASJEHYLLER, bodhyller, lagringshyller og oppheng til bildekk medfølger såfremt de er fastmontert.
23. Planter, busker og trær som er plantet på tomten, eller fastmonterte kasser og lignende er en del av eiendommen og medfølger i handelen.

Oversikten er utarbeidet av Norges Eiendomsmeglerforbund, Eiendom Norge og Advokatforeningens Eiendomsmeglingsgruppe, og er gjeldende fra 1. januar 2020.

Bud og budgivning

Fra 1. januar 2014 må alle bud og budforhøyelser som inngis til megler være skriftlig. Budgiver må legitimere seg overfor megler ved inngivelse av første bud, og bud skal være signert.

Å gi bud på eiendom som er for salg gjennom Proaktiv Eiendomsmegling gjøres via vår budgivningsplattform (bud-knapp) på eiendommens nettannonse på proaktiv.no eller finn.no.

Velges denne løsningen, oppfylles kravet til skriftlighet, signatur og legitimasjon av budgiver enten ved å benytte BankID (anbefales) eller ved å legge inn bilde av legitimasjon og signatur manuelt i løsningen.

Du mottar en SMS-kvittering (skriftlig mottaksbekreftelse) når ditt bud er registrert. Budgiver som ikke mottar bekreftelse etter å ha lagt inn bud, må snarest kontakte megler per telefon eller på annen måte.

Interessenter som ikke har anledning til å inngi bud via nettbasert budgivningsplattform, kan sende bud:

- Ved å innlevere utfylt og signert budskjema med kopi av legitimasjon til meglers kontor.
- På sms med vedlagt bilde av legitimasjon og bilde av signatur.
- På e-post med vedlagt bilde av legitimasjon og bilde av signatur.

Det advares mot å sende kopi av bankkort elektronisk.

Senere budforhøyelser kan inngis via den samme budgivningsplattformen (bud-knapp) som du finner på nettannonse, SMS ved å svare på tidligere mottatt sms-kvittering eller e-post til megleren for oppdraget. Kravet til signatur og legitimasjon gjelder kun det første budet.

Bud, som ikke er skriftlig eller som mangler enten budgivers signatur eller kopi av legitimasjon, samt bud som har kortere akseptfrist enn til kl. 12.00 dagen etter siste annonserte visning, vil, som hovedregel, ikke kunne formidles videre av megler.

Dersom akseptfrist ikke er angitt gjelder budet til kl. 15:00 første virkedag etter innlevering/siste annonserte visning.

Et bud er bindende for budgiver når budet er kommet til selgers kunnskap. Selger står fritt til å akseptere eller forkaste ethvert bud, og er derfor ikke forpliktet til å akseptere det høyeste budet på eiendommen.

Megler skal, i den grad det er nødvendig og mulig, informere de involverte i budrunden skriftlig om status i budgivningen. Megler er forpliktet til å legge til rette for en forsvarlig avvikling av budrunden. For at budene skal kunne bli behandlet og videreformidlet skriftlig til alle involverte parter, herunder

til selger for vurdering, må ethvert bud ha en tilstrekkelig lang akseptfrist. Selger må skriftlig akseptere budet før megler kan formidle budaksept til budgiver. Formidling av selgers aksept til budgiver må gjøres innen akseptfristens utløp.

Bud bør ha akseptfrist på minimum 30 minutter fra budet inngis.

Selger og kjøper har krav på å få utlevert kopi av budjournalen straks etter at handel er kommet i stand. Alle som har inngitt bud på eiendommen kan på forespørsel få en kopi av anonymisert budjournal etter at budrunden er avsluttet.

For øvrig vises til det «Forbrukerinformasjon om budgivning», som også er en del av salgsoppgaven

Budskjema

FOR EIENDOMMEN:

Linjevegen 12, 2005 RÆLINGEN. Gnr. 106, bnr. 167, i RÆLINGEN kommune, oppdragsnr.: 1510260105
Megler: Edvard Nyberg, mobil: 95476994, e-post: en@proaktiv.no

UNDERTEGNEDE GIR HERVED FØLGENDE BUD PÅ OVENNEVANTE EIENDOM :

Kjøpesum kr: _____

Beløp med bokstaverkr: _____
+ omkostninger og evt. andel fellesgjeld iht. opplysninger i salgsoppgave.

Nærværende bud er bindende for undertegnede frem til og med den: _____ kl.: _____

Dersom annet ikke er angitt gjelder budet til kl. 15:00 første virkedag etter siste annonserte visning. I forbrukerforhold vil bud med kortere akseptfrist enn til kl. 12:00 første virkedag etter siste annonserte visning ikke bli videreformidlet til selger.

Eventuelle forbehold: _____

Undertegnede er kjent med at selger står fritt til å godta eller forkaste ethvert bud. Budgiver er kjent med forbrukerinformasjon om budgivning, som er en del av salgsoppgaven, og de forpliktelser budgiver påtar seg. Budgiver bekrefter å ha lest komplett salgsoppgave med alle vedlegg. Budet er bindende for budgiver når det er kommet til selgers kunnskap. Handelen er juridisk bindende for begge parter når selger har akseptert muntlig eller skriftlig, innenfor fristen. Undertegnede er kjent med at bud og budlogg vil bli fremlagt for kjøper ref. regler for budgivning. Ved flere budgivere gis gjensidig fullmakt til, hver for seg, å forhøye bud, motta aksept og/eller forestå alt i.f.m. budgivningen. Dersom bud sendes megler etter kontortid, må budgiver selv sørge for å gi megler beskjed per telefon i tillegg.

Ønsket overtagelsesdato: _____

Budet baseres på opplysninger og salgsvilkår som fremkommer av salgsoppgave datert: _____

KJØPET VIL BLI FINANSIERT SLIK:

Låneinstitusjon: _____ Referanse og tlf.nr.: _____ kr _____

Egenkapital: _____ kr _____

Totalt: _____ kr _____

BUDGIVERE:

Navn: _____

Fødselsdato: _____

Adr.: _____

Postnr.: _____ Sted: _____

Tlf.arb.: _____ Tlf.privat: _____

E-post: _____ Arb.: _____

Dato: _____ Sign.: _____

Navn: _____

Fødselsdato: _____

Adr.: _____

Postnr.: _____ Sted: _____

Tlf.arb.: _____ Tlf.privat: _____

E-post: _____ Arb.: _____

Dato: _____ Sign.: _____

LEGITIMASJON

LEGITIMASJON



proaktiv.no



Edvard Nyberg

Partner/Eiendomsmegler

954 76 994

en@proaktiv.no

PROAKTIV

Aure og Valskaar AS

Postboks 208 , 2001 LILLESTRØM, 63 80 59 90, lillestrom@proaktiv.no