

PROAKTIV

Veranda, utsikt,
biloppstillingsplass m/lader.

Karibyen: attraktiv og
barnevennlig leilighet i
2. etasje m/2 soverom



REGIMENTSVEGEN 154A



Våre kontorer

TRØNDELAG

• **Trondheim**
Bassengbakken 4,
7069 Trondheim
Tlf.: 73 99 22 55
trondheim.sentrum@proaktiv.no

• **Heimdal**
Søbstadveien 1, 7088 Heimdal
Tlf.: 72 59 92 40
heimdal@proaktiv.no

• **Moholt**
Brøsetveien 168,
7069 Trondheim
Tlf.: 73 20 26 50
moholt@proaktiv.no

MØRE OG ROMSDAL

• **Ålesund**
Løvenvoldgata 7, 6002 Ålesund
Tlf.: 91 73 83 52
jon@proaktiv.no

VESTLAND

• **Småstrandgt.**
Småstrandgaten 6, 5014 Bergen
Tlf.: 55 36 40 40
proaktiv.bergen@proaktiv.no

• **Sandviken**
Chr. Michelsensgt. 5A, 5012 Bergen
Tlf.: 55 30 32 00
sandviken@proaktiv.no

• **Arna & Åsane**
Myrdalsvegen 22, 5130 Nyborg
Tlf.: 47 50 69 11
arna.aasane@proaktiv.no

• **Voss**
Vangsgata 16, 5700 Voss
Tlf.: 56 52 19 50
voss@proaktiv.no

ROGALAND

• **Haugesund**
Haraldsgata 139, 5527 Haugesund
Tlf.: 90 84 36 56
haugesund@proaktiv.no

• **Stavanger**
Løkkeveien 52, 4008 Stavanger
Tlf.: 51 52 75 75
stavanger@proaktiv.no

• **Sandnes**
Langgata 3, 4306 Sandnes
Tlf.: 51 66 88 00
sandnes@proaktiv.no

• **Sola**
Solakrossen 13, 4050 Sola
Tlf.: 98 08 94 03
sola@proaktiv.no

• **Jæren**
Torgvegen 2, 4350 Kleppe
Tlf.: 51 48 22 00
jaeren@proaktiv.no

AGDER

• **Kristiansand**
Fjellgata 4, 4612 Kristiansand
Tlf.: 45 90 91 00
kristiansand@proaktiv.no

OSLO

• **Briskeby**
Løvenskioldsgt. 23, 0260 Oslo
Tlf.: 22 44 24 00
briskeby@proaktiv.no

AKERSHUS

• **Lørenskog**
Rådmann Paulsens gate 28
1461 Lørenskog
Tlf.: 67 90 40 10
lorenskog@proaktiv.no

Lillestrøm

Storgata 5A, 2001 Lillestrøm
Tlf.: 63 80 59 90
lillestrom@proaktiv.no

BUSKERUD

• **Drammen, Lier & Holmestrand**
Albums gate 15, 3016 Drammen
Tlf.: 97 74 42 47
drammen.lier@proaktiv.no

ØSTFOLD

• **Sarpsborg**
Torggata 8, 1707 Sarpsborg
Tlf.: 69 12 60 60
borg@proaktiv.no



TVILDEMOEN

Karibyen; Attraktiv og sentrumsnær 3-roms leilighet i 2. etasje med flotte kvaliteter, stor terrasse og egen p-plass.

NØKKEL- INFORMASJON



Adresse: Regimentsvegen 154A, 5705 VOSS

Gnr./Bnr./Snr.: Gnr. 48, bnr. 222, snr. 19 i Eierseksjonssameie Karibyen 1

Prisantydning: 4.200.000,-

Omkostninger: 118.990,-

Totalpris: 4.318.990,-

Kommunale avgifter: 13.440,-

Boligtype: Eierseksjon

Byggeår: 2017

Rom/soverom: 3/2

BRA: 67 m²

BRA-i: 67 m²

Etasje: 2

Garasje/Parkering: 1 parkeringsplass på felles biloppstillingsplass, med mulighet for abonnement på elbil-lader

Tomt: 3653 m²

Felleskostnader pr. mnd.: 2.200,-

Felleskostnader inkl.: Felles forsikring, bredbånd, driftsutgifter i forbindelse med fellesareal.

Energimerke: Energiklasse: C.

INNHold

2	5	7	8
Nøkkelinformasjon	Leder/megler	Kontorets side	Nærområdet
12	14	40	42
Informasjon om boligen	Boligen i bilder	Plantegninger	Kjerneinformasjon
49	50	68	75
Vedlegg	Tilstandsrapport	Egenerklæring	Vedtekter
81	82	87	98
Husordensregler	Regnskap 2025	Energiattest	Budskjema



”

"For oss i Proaktiv er det å megle boliger som å spille sjakk. Vi overlater ingenting til tilfeldighetene. Det merker både den som skal selge bolig og den som skal kjøpe."

Eiendomsmegler MNEF: **Sirianne Voie Brochmann**



Sirianne Voie Brochmann
Eiendomsmegler MNEF
Mobil: 900 73 911
E-post: svb@proaktiv.no

AVDELING:
Proaktiv Voss
Telefon: 56 52 19 50
Proaktiv Voss Eiendomsmegling AS
Org. nummer: 993 971 804

EN NY HVERDAG

Regimentsvegen 154A

Strøken leilighet i attraktive Karibyen på Tvildemoen. Flott beliggenhet i andre etasje, med gode solforhold fra stor veranda. Den har stort, opparbeidet fellesområde med plenareal og hyggelig lekeplass. Den sentrale beliggenheten og hyggelig naboskap gjør at mange vil trives her. Fra eiendommen er det gang- og sykkelvei til Vangen sentrum, kun noen minutter unna. Fine tur- og rekreasjonsområder i umiddelbar nærhet.

- Leilighet fra 2017 med gjennomgående god standard.
- Nydelig laminatgulv og stilsikre fargevalg på vegger.
- Utvidet og pent kjøkken med smarte løsninger.
- Flott veranda med gode sol- og utsiktsforhold.

- To soverom med flott garderobeløsning på hovedsoverom.
- Romslig og lekkert bad med opplegg for vaskemaskin.
- 1 stk p-plass på felles biloppstillingsplass, med opplegg for elbil lading.

Eiendomsmegler MNEF **Sirianne Voie Brochmann**

«ALT SOM ER VERDT Å GJØRE,
ER VERDT Å GJØRES BRA.»

Lord Philip Chesterfield



«Verdifulle kunder
fortjener verdifull
rådgivning.»



Proaktiv Voss

Beliggenhet

I 2013 flyttet vi inn i nye, stilrene og historiske lokaler i Vangsgata 16. Et sentrumsnært og attraktivt område. Enkel adkomst, med parkering like utenfor inngangspartiet

Proaktiv Voss
Vangsgata 16, 5700 Voss
Tlf.: 55 52 19 50
E-post: Voss@proaktiveiendom.no

Høyt motiverte meglere med lang fartstid og god lokalkunnskap som alltid er klare til å presentere din bolig på best mulig måte. Mål: Rett eiendom, til rett kjøper.

Vårt fokus er kvalitet i alle ledd. Kvalitet fremfor kvantitet, mener vi er det som skaper merverdi for våre kunder. Trygt og effektivt salg til best mulig pris er vår ambisjon hver eneste gang. Flinke mennesker med det beste materiellet, de beste metodene og den riktige motivasjonen, skaper alltid det beste resultatet for kundene. Eiendomsmegling er komplekst og balanserer mellom en del ulike fagområder. En god megler er bevisst på de viktigste økonomiske prinsippene om prisdannelse og kjenner eiendomsmarkedet i sine

områder. I tillegg er megleren juridisk skolert innenfor sitt fagfelt slik at alle relevante bestemmelser hensyntas. Megleren skal kunne mye om presentasjon og markedsføring, i tillegg til å være god på forhandlinger og forstå menneskers behov. Gode resultater kommer ikke av seg selv - det er alltid noen som skaper dem. Derfor overlater vi aldri noe til tilfeldighetene. Eiendomsmegling er verdifull rådgivning - vi skal berike våre kunder.

Vi i Proaktiv elsker Voss!



TVILDEMOEN

Kommune: Voss / **Område:** Tvildemoen

Med en ny bolig følger en ny beliggenhet. Du kjøper på mange måter hva området rundt har å by på. Butikker, turområder, avstand til skoler og barnehager, eller studiesteder og kulturelle scener. Bor du riktig - har du det bedre.

Beliggenhet

Attraktiv og barnevennlig 3-roms leilighet i andre etasje i populære Karibyen på Tvildemoen. Stor terrasse, gode solforhold og herlig utsikt mot blant annet Hanguren og Lønahorgi. Den sentrale beliggenheten kombinert med gang- og sykkelvei gjør at du når Vangen sentrum på kun noen minutter.

Bor du i Karibyen er det lett å ta bena eller sykkelen fatt for å komme seg til Voss stasjon og Voss Gondol, likeså til sentrum med alle sine butikker, kaféer og servicetilbud, idretts- og badeanlegg, skoler og et idyllisk turområde i Prestegardsmoen og ved Vangsvatnet.

I hverdagen har du kort vei til Storåsen og Bømoen som er perfekte utgangspunkt for en løpetur eller fine gåturer på sti og grusvei. Området er barnevennlig med blant annet gangavstand til to barnehager som ligger i nærområdet.



OFFENTLIG TRANSPORT

🚏 Båbrekko Linje 965	1 min 🚶 0.1 km
🚏 Voss stasjon Linje F4, R40	20 min 🚶 1.7 km
✈️ Bergen Flesland	1 t 38 min 🚗

DAGLIGVARE

Coop Prix Voss Post i butikk, PostNord	10 min 🚶 0.9 km
Coop Extra Voss Post i butikk, PostNord	11 min 🚶 0.9 km

VARER/TJENESTER

📦 Vangen	11 min 🚶
🏪 Apotek 1 Voss	12 min 🚶

SPORT

🏀 Ballbane Nye Lundhaugen barnehage Ballspill	14 min 🚶 1.1 km
🏀 Vangen skule Aktivitetshall, ballspill, fotball	13 min 🚶 1.1 km
🏃 Mosjonsgutane Trenings-og aktivitets...	11 min 🚶
🏃 SKY Fitness Voss	11 min 🚶

LADEPUNKT FOR EL-BIL

🚗 Voss Strandavegen	9 min 🚶
🚗 AMFI Voss	14 min 🚶

«Verdifulle kunder fortjener verdifull rådgivning.»



Nabolaget ditt!

Stedet du bor blir en del av deg



Bebyggelse

Bebyggelsen består i hovedsak av leiligheter, eneboliger og rekkehus.

Et innblikk i ditt nye nærområde og hva det har å by på.
Passer det dine ønsker og behov?

Adkomst

Kort vei fra Voss Sentrum. Kjør opp Strandavegen, og ta til høyre på RV 13. Sving til høyre inn på Tvildesvegen. Se kartfunksjonen i boligannonseren eller på eiendommens hjemmeside for veibeskrivelse. Ved å trykke på kartet får du enkelt tilgang til en spesifisert reiserute fra ønsket startdestinasjon til den aktuelle boligen. Det vil bli skiltet med Proaktivs visningsskilt under annonserte visninger.

Barnehage/Skole/Fritid

Det er 2 barnehager i umiddelbar nærhet.

Skolekrets

Vangen skole.



SKOLER

Vangen skule (1-7 kl.) 238 elever, 15 klasser	12 min 1 km
Voss ungdomsskule (8-10 kl.) 559 elever, 43 klasser	15 min 1.3 km
Voss gymnas 370 elever	14 min 1.2 km
Voss vidaregåande skule	3 min

BARNEHAGER

Voss barnehage (1-6 år) 101 barn	2 min 0.1 km
Tvildemoen barnehage (1-5 år) 98 barn	4 min 0.4 km
Klausabakken barnehage (1-5 år) 128 barn	13 min 1.1 km



BOLIGMASSE

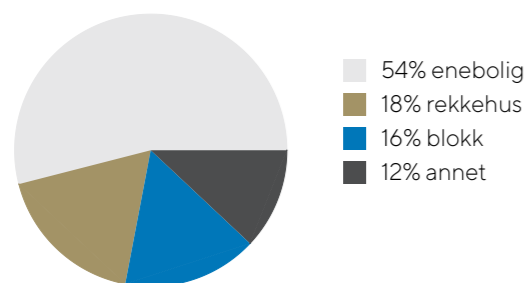

VELKOMMEN TIL REGIMENTSVEGEN 154A

Vi starter utendørs - boligen har stort, opparbeidet fellesområde med plenareal og hyggelig lekeplass i tillegg til stor veranda.

Parkering

1 parkeringsplass på felles biloppstillingsplass, med mulighet for abonnement på elbil-lader

Tomtestørrelse

3 653 m²

Beskrivelse av tomt

Tomten er felles for sameiet.

TAKST OG TILSTAND

Byggemåte

Utvendige overflater som kledning, hageanlegg, drenering, takteking, mm. ivaretas av sameiet. Tilstanden og levetidsbetraktninger for disse konstruksjonene er ikke spesielt kommentert.

Bygningen har malte trevinduer med 2-lags glass.

Tilstandsrapporten er en teknisk gjennomgang av boligen og angir bla. eventuelle byggetekniske avvik, konsekvensen av disse, samt kostnadsoverslag på utbedring av avvik som er gitt TG3.

TILSTANDSGRADER:

TG0: Ingen avvik.

TG1: Mindre avvik.

TG2: Vesentlige avvik og mindre avvik som etter NS 3600 gir TG2.

TG3: Store eller alvorlige avvik.

TGIU: Ikke tilgjengelig for undersøkelse

Av rapporten fremgår TGIU (tilstandsgrad ikke undersøkt), TG2 og TG3 som angir avvik fra normal slitasje, høy alder, bygningsdel som må utbedres, beskrivelser av avvik på undersøkte bygningsdeler uten tilstandsgrad mm.

Det er registrert totalt 2 stk. TG2.

Boligen har fått følgende TG2:

Tekniske installasjoner > Andre VVS-installasjoner; Mer enn halvparten av forventet brukstid på varmepumpe er oppbrukt. Kjøkken > 2. Etasje > Stue/kjøkken (26,5 kvm) >Avtrekk; Det er kun kullfilterventilator på kjøkkenet og heller ikke andre forserte/mekaniske avtrekksløsninger fra kokesonen.

Tilstandsrapporten er inntatt i salgsoppgaven og inneholder ytterligere informasjon om byggemåte, årsak bak tilstandsgrader, konsekvens og anslag på eventuelle utbedringskostnader. Ettersom kjøper regnes å være kjent med forhold som tydelig fremkommer av tilstandsrapporten oppfordres interessenter til å sette seg grundig inn i rapporten i sin helhet og kontakte bygningssakkyndig ved eventuelle bygningstekniske spørsmål.

Bygningssakkyndig

Ken Abbedissen (befaringsdato: Mandag, 4. mai 2026)

UNDER ÅPEN HIMMEL

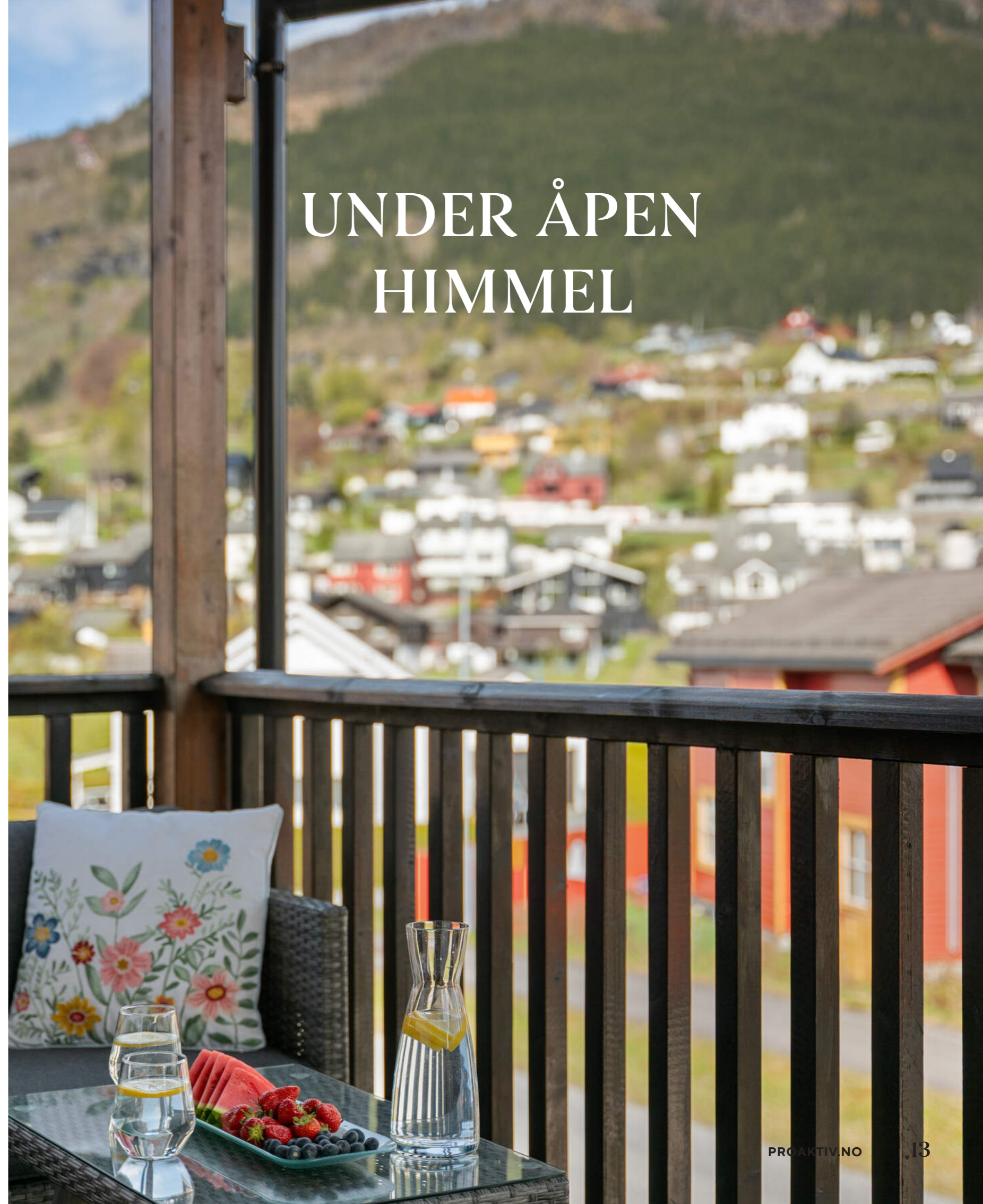

VELKOMMEN INN!

Vi har sett på fasade, uteplasser og tekniske beskrivelser. Nå skal vi inn i boligen og ta for oss alle rom.

Innhold

Leiligheten inneholder gang/entré, med tilgang til de to soverommene, innvendig bod og bad. Kjøkken og stue i åpen, sosial løsning med videre utgang til stor terrasse. I tillegg har man frittstående utebod med god plass til f.eks. fritidsutstyr og sykler. Flott, opparbeidet utendørs fellesområde. Egen parkeringsplass på biloppstillingsplass.

Areal

Bruksareal:
2. etasje
BRA-i: 67 kvm
Total BRA: 67 kvm

Terrasse- og balkongareal:
2. etasje: 9 kvm

Arealene er oppgitt av bygningsakkyndig på grunnlag av NS3940(2023). Eventuelle betegnelser på rom er angitt ut fra faktisk bruk, uavhengig av hva som er godkjent hos bygningsmyndighetene. Vedlagte plantegninger er ikke målbare.

Ikke målbare arealer

Bod disponert fellesareal er ikke medrekna i arealoppstilling for leiligheta pga måleregler for fellesareal. Bod i 1. etasje med areal ca 5 kvm

Fellessarealer og rettigheter til bruk

Den har stort, opparbeidet fellesområde med plenareal og hyggelig lekeplass.

Standard

Leiligheten befinner seg i 2. etasje og har et trivelig overbygget inngangsparti med plass til sjarmerende kafésett hvor dagens første kaffekopp kan nytes.

En lys og moderne entré er malt i stilfull grønn farge kombinert med lyse vegger. Her er det plass til oppheng av ytterklær og sko og en innvendig bod i tilknytning har ekstra lagringsplass.

Stue og kjøkken er i åpen løsning. Her finnes store vindusflater fra gulv til tak som gir naturlig lys og slipper inn naturen på en flott måte. Fra stuen er det direkte utgang til en herlig balkong med utsikt. Det er montert varmepumpe i stuen.

Kjøkkenet er meget smakfullt. Hvitt, påkostet Sigdal kjøkken med kjøkkenøy, integrerte hvitevarer og godt med skap og skuffeløsning. Kjøkkenet har rikelig med oppbevaring og benkeplaten er romslig og gjør det lett å lage mat. Et vindu over kjøkkenbenken gjør det ekstra trivelig å kokkelere. Av hvitevarer følger det med kjøll og frys, komfyr platetopp og oppvaskmaskin.

Badet er stort og har flislagt gulv med varmekabler og lyse baderomsplater på vegger. Det har en praktisk løsning hvor vaskemaskin og varmtvannsbereider er plassert under benkeplaten. Under servanten har du skuffeløsning og over denne et stort og moderne speil med integrert lys. Det er nedsenket dusjsone og vegghengt toalett.

TRIVELIG OVERBYGGET
INNGANGSPARTI





STUE



Det er to soverom i boligen. Hovedsoverommet har en stor, plassbygd skyvedørsgarderobe over hele den ene vegg. Det andre soverommet er av noe mindre størrelse, men også her er det plass til garderobe.

Det følger med fast parkeringsplass og sportsbod på bakkeplan.

Ønsker du en lettstelt leilighet med 2 soverom, godt med bodplass, praktiske løsninger, biloppstillingsplass, flott veranda, utsikt samt gangavstand til Vangen? Ja, da kan dette være leiligheten for deg.

Oppvarming

Elektrisitet.

Luft-luft varmepumpe i stue/kjøkken.

Varmekabel i gulvet i gang, stue/kjøkken og på bad.

Info energiklasse

Alle eiendommer som selges/leies ut skal ha energiattest. Unntak gjelder blant annet for frittstående bygninger med bruksareal mindre enn 50 m². Det er eier som plikter å fremlegge energiattest og er selv ansvarlig for at opplysningene er riktige. For ytterligere informasjon se www.energimerking.no. Dersom eier har energimerket eiendommen vil komplett energiattest fås ved henvendelse til megler. Dersom eier ikke har lagt frem energiattest, og eier etter skriftlig anmodning fra kjøper ikke har lagt frem energiattest før avtale om salg er inngått, kan kjøper få laget en energiattest ved hjelp av ekspert for selgers regning, innen ett år etter at avtale om salg er inngått.

Hvitevarer

Kjøøl og frys, platetopp, komfyr og oppvaskmaskin.

STORE VINDUSFLATER
SLIPPER INN GODT M/LYS.





KJØKKEN



**GODT M/SKAP OG
BENKEPLATE.**

PÅKOSTET SIGDAL
KJØKKEN.



NYDELIG UTSIKT Å
LAGE MAT TIL





BAD

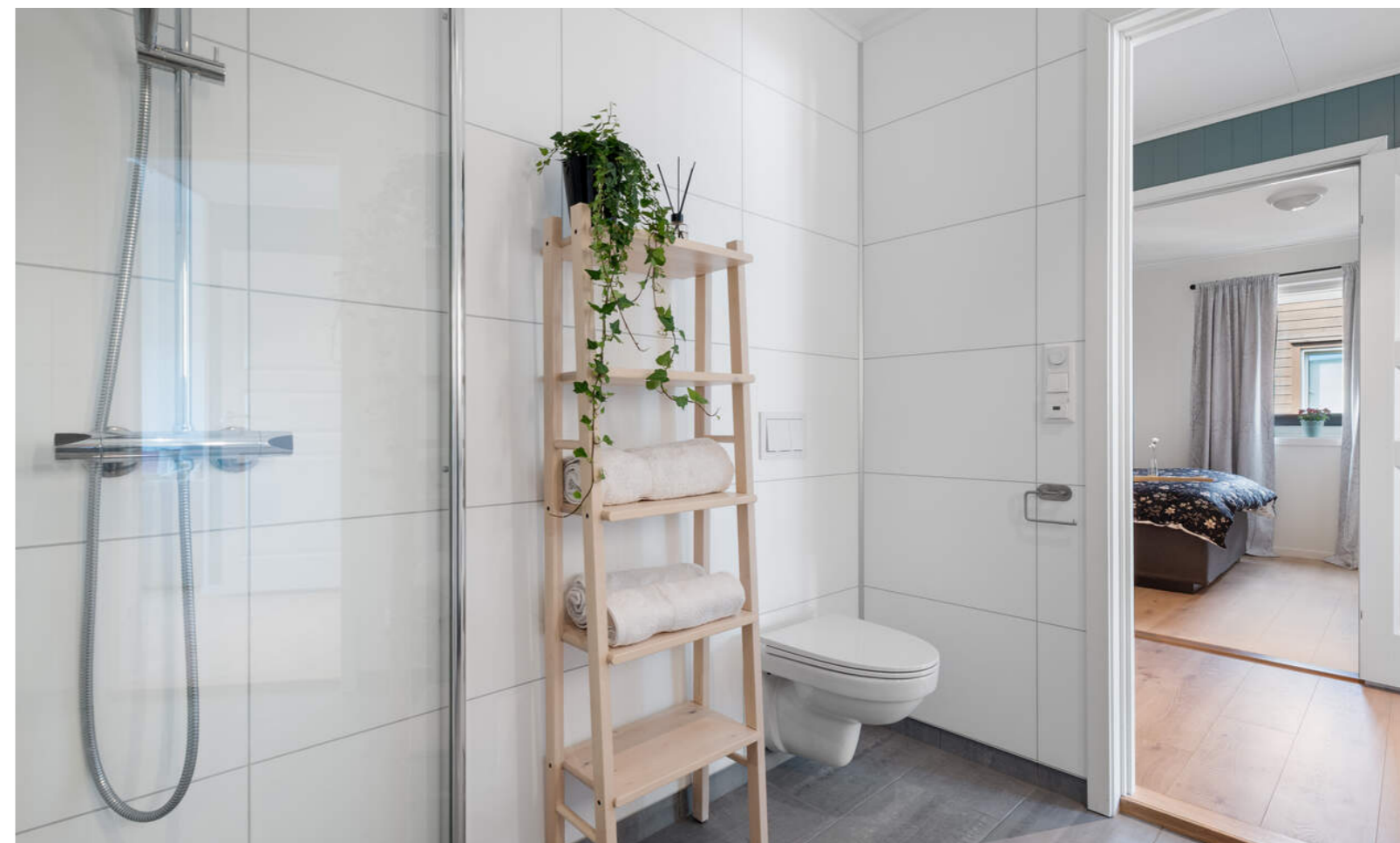

FLISER M/VARMEKABLER I
GULV.



SOVEROM 1- NYDELIG
BARNEROM

dream big
little one



SOVEROM 2
M/GARDEROBE.



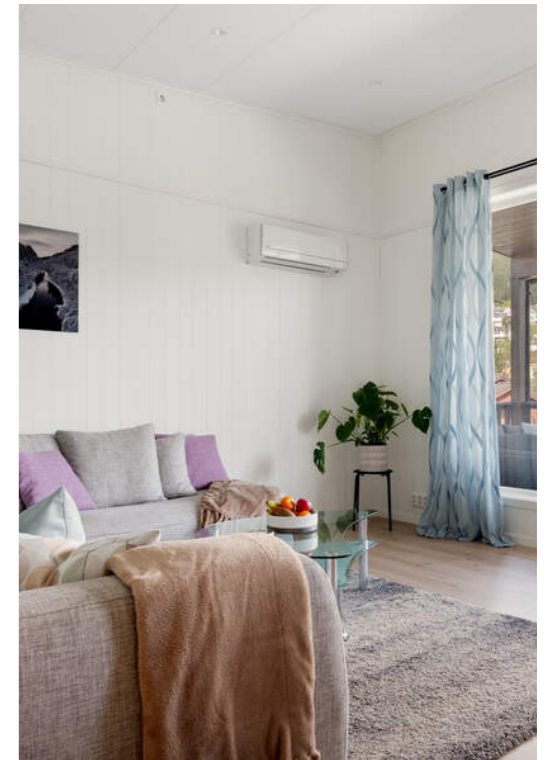

PLANTEGNINGER

PLANTEGNINGER

Regimentsvegen 154A

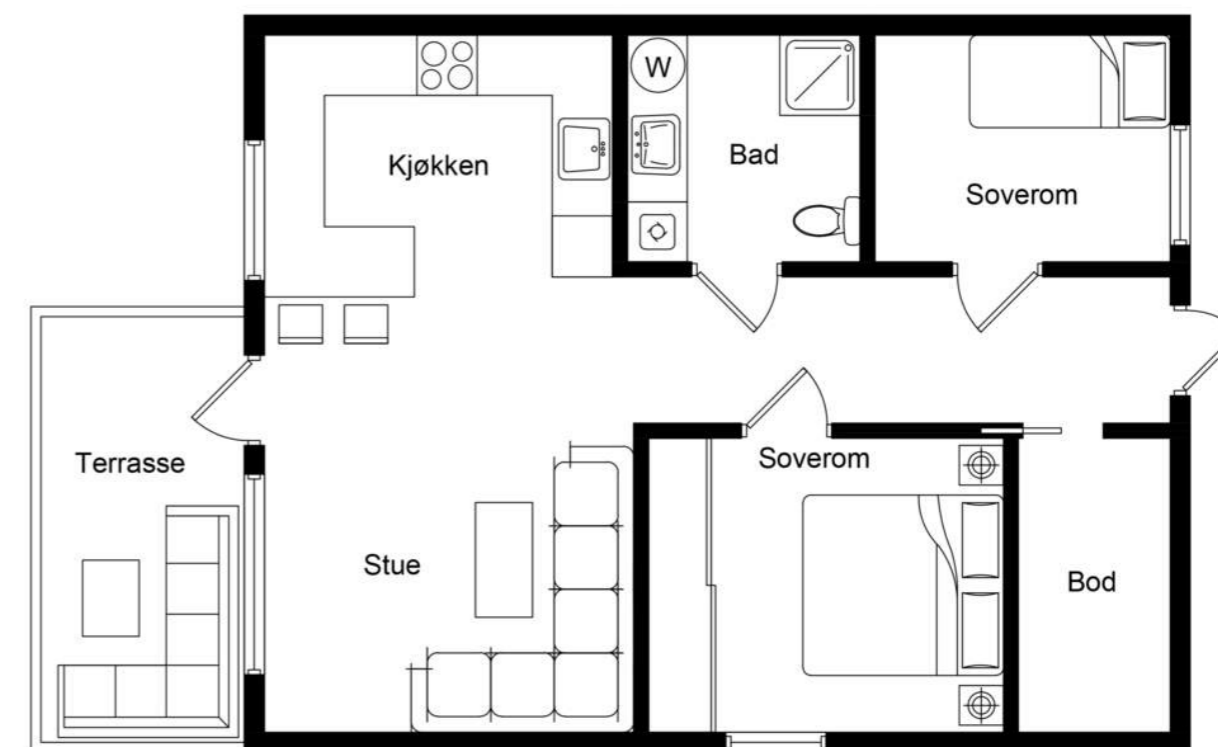

KJERNEINFORMASJON

SAMEIET / ØKONOMI

Forretningsfører

AB Reknskap AS

Om sameiet

Årsregnskapet for 2025 viser et negativt resultat på kr. 212.122,- mot et overskudd på kr. 94.208,- i 2024. Sum egenkapital er kr. 376.332,- i 2025 mot 588.454,- i 2024. Dette skyldes utgifter til maling av boliger.

Felleskostnader pr. mnd

2.200,-

Felleskostnader inkluderer

Felles forsikring, bredbånd, driftsutgifter i forbindelse med fellesareal.

Andel fellesformue

14.642,- per onsdag, 31. desember 2025

Regnskap / Budsjett / Kostnadsøkninger

I eierseksjonssameier blir kjøper eier av en sameieandel i eiendommen og får enerett til bruk av sin eierseksjon med eget seksjonsnummer i bygget. Kjøper du en eierseksjon i et eierseksjonssameie, reguleres eierforholdet av lov om eierseksjoner samt vedtekter og husordensregler i sameiet. Vanligvis kan du kjøpe, selge, leie ut og belåne boligen helt fritt. Vedtektene kan inneholde rådighetsbegrensninger. I henhold til eierseksjonsloven er det forbud mot kortidsutleie av seksjonen i sin helhet mer enn 90 døgn i året. Vi oppfordrer alle til å sette seg inn i vedtekter, husordensregler, regnskap, budsjett og årsberetning. Dokumentene vil være tilgjengelig hos meglerforetaket. Det gjøres oppmerksom på at fellesgjeld og felleskostnader kan variere over tid som følge av beslutninger foretatt i sameiets styre og/eller generalforsamling.

Ingen kan direkte eller indirekte erverve mer enn to boligseksjoner i et boligsameie lf. eierseksjonsloven §23. Dersom et erverv har funnet sted i strid med eierseksjonslovens regler kan Kartverket nekte overskjøting. Dersom overskjøting blir nektet, er kjøper likevel forpliktet til å gjennomføre handelen med selger, og oppgjør til selger vil finne sted tross manglende overskjøting.

t.



Styregodkjennelse

Kjøper av seksjonen må godkjennes av sameiets styre for å ta boligen i bruk. Kjøper bærer selv risikoen for at godkjenning blir gitt og må videreselge boligen for egen regning og risiko dersom styret ikke godkjenner kjøper som ny seksjonseier. Overtakelse, hjemmelsoverføring og oppgjør vil uansett bli gjennomført i henhold til kontrakt. Styregodkjennelse kan ikke nektes uten saklig grunn. Ingen kan eie mer enn to seksjoner i samme sameie. Boligen er ikke beheftet med forkjøpsrett.

Dyrehold

Dyrehold må godkjennes av borettslagets styre samt andre i samme oppgang.

Forsikring

Forsikringsselskap Storebrand
Polisenummer7314226

Formuesverdi primær

1.077.889,- for 2025

Info kommunale avgifter

Består av avløp, eiendomsskatt og vann.

Kommunale avgifter

13.440,- for 2026

Info vannavgift

Inngår i de kommunale avgiftene.

Info formuesverdi

Stortinget har vedtatt en ny modell for beregning av formuesverdi for bolig. Den nye utregningsmodellen beregner boligverdier basert på grunnkretser i stedet for kommuner, og skal benyttes fra og med inntektsåret 2026.

Dette kan medføre at markedsverdien settes høyere eller lavere enn tidligere og innebærer at både selger og megler kan benytte tall som ikke nødvendigvis er oppdaterte på tidspunktet for utarbeidelse av salgsoppgangen.

Det tas derfor forbehold om at formuesverdien kan bli endret og eventuelt øke ved endelig fastsettelse i skatteåret.

For primærbolig utgjør formuesverdien 25 % av beregnet eller dokumentert markedsverdi opptil kr 10 000 000, og deretter 70 % av den delen som overstiger dette beløpet.

For sekundærbolig utgjør formuesverdien 100 % av beregnet eller dokumentert markedsverdi.

Andre utgifter

Totale utgifter pr. år:

Kommunale avgifter(vann, avløp og eiendomsskatt) kr. 13.440,-
Felleskostnader: kr. 26.400,-
Renovasjon: kr. 4.004,-
Sum: 43.844,- som utgjør kr. 3.653,- pr. mnd.

Det som betales i tillegg er innboforsikring og egen strøm.

Diverse

Selger har tegnet strømbonnement på Norgespris som kjøper overtar.

Kommentar fellesgjeld

Det er ikke fellesgjeld.

OFFENTLIGE FORHOLD

Ferdigattest/Midlertidig brukertillatelse

Det finnes ferdigattest samt tegninger som stemmer med dagens bruk.

Ferdigattest er en sluttattest fra bygningsmyndighetene om at et søknadspliktig tiltak er ferdigstilt. At evt. ferdigattest / midl. brukstillatelse eksisterer, gir ingen garanti for at det ikke er utført arbeid som ikke er byggemeldt eller godkjent.

Tinglyste heftelser og rettigheter

2016/653728-1/200 SEKSJONERING 18.07.2016 OPPRETTET SEKSJONER: SNR: 19 FORMÅL: Bolig TILLEGGSDDEL: Bygning SAMEIEBRØK: 1/28

Regulerings- og arealplaner

Eiendommen er regulert til boligformål iht. Kommuneplan for Voss herad 2020-2032.

Id 12352019004

Navn Kommuneplan for Voss herad 2020-2032

Plantype Kommuneplanens arealdel

Status Endelig vedtatt arealplan

Ikrafttredelse 22.10.2020

Bestemmelser - https://www.arealplaner.no/4621/dokumenter/5277/2%20F%c3%b8resegner%20arealdel%202020-2032_revidert_17.09.20_oppdatert%20i%20tr%c3%a5d%20med%20HSTvedtak.pdf

pdf

Delarealer Delareal 3 652 m

KPHensynsonenavnOm910

KPDetaljering Reguleringsplan skal fortsatt gjelde

Delareal 3 m

Arealbruk Samferdselsanlegg og teknisk infrastruktur (arealer),Nåværende

Delareal 3 653 m

KPHensynsonenavnOM310

KPFare Ras- og skredfare

Delareal 3 653 m

BestemmelseOmrådenavnYtre sentrumsavgrensning

KPBestemmelseHjemmel forhold som skal avklares og belyses

Delareal 3 649 m

Arealbruk Bebyggelse og anlegg,Nåværende

Reguleringsplaner

Besøk kommunens hjemmeside for mer informasjon.

Id 12352014007

Navn Karibyen

Plantype Detaljregulering

Status Endelig vedtatt arealplan

Ikrafttredelse 03.09.2015

Bestemmelser - <https://www.arealplaner.no/4621/dokumenter/6452/Reguleringsf%c3%b8resegner%20endring%20.pdf>

Delarealer Delareal 2 539 m

Formål Boligbebyggelse-konsentrert småhusbebyggelse

Delareal 336 m

Formål Uteoppholdsareal

Delareal 442 m

Formål Lekeplass

Felt navn LEK1

Delareal 334 m

Formål Gang-/sykkelveg

Felt navn GS1

I

d 123509014

Navn Tvildemoen - reguleringsendring

Plantype Områderegulering

Status Endelig vedtatt arealplan

Ikrafttredelse 15.05.2014

Bestemmelser - <https://www.arealplaner.no/4621/dokumenter/2492/F%c3%b8resegner%2007.04.14.pdf>

Delarealer Delareal 1 m

Formål Annen veggrunn - tekniske anlegg Felt navn o_VT

Reguleringsplaner under bakken

Besøk kommunens hjemmeside for mer informasjon.

Id 12352014007

Navn Karibyen

Plantype Detaljregulering

Status Endelig vedtatt arealplan

Ikrafttredelse 03.09.2015

Bestemmelser - <https://www.arealplaner.no/4621/dokumenter/6452/Reguleringsf%c3%b8resegner%20endring%20.pdf>

Delarealer Delareal 289 m

Formål Parkeringshus/-anlegg

Felt navn PH1

Kopi av situasjonskart er vedlagt salgsoppgave. Utsnitt av plan med tilhørende bestemmelser kan fås ved henvendelse til megler.

Vei/Vann/Avløp

Eiendommen har adkomst via offentlig vei. Eiendommen er tilknyttet kommunalt ledningsnett via private stikkledninger.

Eier er selv ansvarlig for private stikkledninger til bygningen.

For private fellesledninger er det normalt solidarisk vedlikeholdsplikt.

Radonmåling

Det gjøres oppmerksom på at det ved utleie er krav til å gjennomføre radonmåling, og at forsvarlige nivåer skal kunne dokumenteres. Kravet gjelder alle typer utleieboliger, inkludert leiligheter og hybler i tilknytning til egen bolig, såfremt det betales husleie. I de tilfeller hvor det ikke er opplyst at selger har kunnskap om eiendommens radonnivå må kjøpere som ønsker å leie ut hele eller deler av eiendommen, særskilt være oppmerksom på at de overtar ansvaret for den usikkerheten dette medfører. Se <http://www.nrpa.no> for nærmere informasjon.

Adgang til utleie

Seksjonseieren disponerer fritt over egen seksjon med de begrensningene som følger av sameieforholdet og eierseksjonsloven, jf. eierseksjonsloven § 24. Seksjonseieren kan fritt selge, pantsette og leie ut sin egen seksjon.

Korttidsutleie av hele boligseksjonen i mer enn 90 døgn årlig er ikke tillatt. Med korttidsutleie menes utleie i inntil 30 døgn sammenhengende. Grensen på 90 døgn kan fravikes i vedtektene og kan i så fall settes til mellom 60 og 120 døgn. Slik beslutning krever et flertall på minst to tredjedeler av de avgitte stemmene på årsmøtet. Sameiets styre skal underrettes skriftlig om alle overdragelser og leieforhold.

Det er krav til forsvarlige radonnivåer på utleieboliger. I de tilfeller hvor det ikke særskilt er opplyst at selger har kunnskap om eiendommens radonnivå må kjøpere som ønsker å leie ut hele eller deler av eiendommen, særskilt være oppmerksom på at de overtar ansvaret for den usikkerheten dette medfører. Se <http://www.nrpa.no> for nærmere informasjon.

Offentligrettslig pålegg

Det gjøres oppmerksom på at megler ikke har innhentet særskilte opplysninger om det finnes pålegg fra brann/feierevesen på eiendommen.

Grunnboksdato

Torsdag, 30. april 2026

SAMMENDRAG SELGERS EGENERKLÆRING

Selger har anmerket i egenerklæring at det er planlagt maling utvendig av boligen i år fra oppsparte midler. Det har også vært snakk om å male de resterende, men da med at alle innbetalte kr. 10.000,- i en engangs kostnad. Dette ble ikke vedtatt slik at disse ikke vil bli malt dette år, men tatt av drift til neste år.

Dersom man dusjer lenge eller i veldig varmt vann, lekker det/renner det over fra varmtvannstanken da den fyller seg.

PRISANTYDNING INKLUDERT OMKOSTNINGER**Omk. kjøper beskrivelse**

4 200 000,00 (Prisantydning)

Omkostninger

12 900,00 (Boligkjøperforsikring * (valgfritt))

105 000,00 (Dokumentavgift)

545,00 (Tinglysningsgebyr pantedokument)

545,00 (Tinglysningsgebyr skjøte)

106 090,00 (Omkostninger totalt (uten Boligkjøperforsikring))

118 990,00 (Omkostninger totalt (med Boligkjøperforsikring))

4 306 090,00 (Totalpris inkl. omkostninger (uten Boligkjøperforsikring))

4 318 990,00 (Totalpris inkl. omkostninger (med Boligkjøperforsikring))

Vi gjør oppmerksom på at ovennevnte totalsum er beregnet ut fra kjøpesum tilsvarende prisantydning. Det tas forbehold om endring i gebyrer.

Betalingsbetingelser

Kjøpesum med tillegg av omkostninger skal være disponibelt på meglers klientkonto innen overtagelse. Normalt innebærer dette at fullt oppgjør må være innbetalt på meglers klientkonto senest to virkedager før avtalt overtagelsesdato. Eventuelle vilkår knyttet til innbetalingen, eksempelvis pantedokument som skal tinglyses til fordel for kjøpers bank, må være megler i hende i god tid før overtagelse kan finne sted.

Kjøpesummen skal innbetales fra norsk finansinstitusjon og/eller kjøpers konto i norsk finansinstitusjon. Eventuell egenkapital skal innbetales i én samlet betaling fra kjøpers egen konto i norsk finansinstitusjon.

Alle eiendomsmeulingsforetak har lovpålagt forsikring av klientmidler begrenset oppad til kr 45 mill. Enkelt saker er forsikret inntil kr 15 mill. Dersom kjøpers låneinstitusjon krever tilleggsforsikring ved omsetning over 15 millioner, må kjøper selv eller dennes låneinstitusjon dekke utgiftene forbundet med dette.

Lovanvendelse

Eiendommen selges etter reglene i avhendingsloven. Salgsoppgaven er basert på de opplysningene selger har gitt til megler, den bygningssakyndiges tilstandsrapport, samt opplysninger innhentet fra kommunen, Kartverket og andre tilgjengelige kilder. Selger har godkjent salgsoppgaven. Det er viktig at kjøper setter seg grundig inn i alle salgsdokumentene, herunder salgsoppgave, tilstandsrapport og selgers egenerklæring. Kjøper anses kjent med forhold som er tydelig beskrevet i salgsdokumentene, og slike forhold kan ikke påberopes som mangler. Dette gjelder uavhengig av om kjøper har lest dokumentene. Alle interessenter oppfordres til å undersøke eiendommen nøye, gjerne sammen med fagkyndig før bud inngis. Kjøper som velger å kjøpe usett kan ikke gjøre gjeldende som mangel noe han burde blitt kjent med ved undersøkelsen. Dersom det er behov for avklaringer, anbefaler vi at interessenter rådfører seg med eiendomsmegler eller egne rådgivere før det legges inn bud.

En bolig som har blitt brukt i en viss tid, har vanligvis blitt utsatt for slitasje og skader kan ha oppstått. Slik bruksslitasje må kjøper regne med, og det kan avdekkes enkelte forhold etter overtakelse som nødvendiggjør utbedringer. Normal slitasje og skader som nødvendiggjør utbedring, er innenfor hva kjøper må forvente og vil ikke utgjøre en mangel. Kjøper og selgers rettigheter og plikter reguleres av avtalen mellom partene, samt informasjonen som har vært tilgjengelig for kjøperen i forbindelse med handelen. Avtalen utfylles av avhendingsloven, og det gjelder ulike avtalevilkår avhengig av om kjøper er forbrukerkjøper eller ikke. Dette er nærmere beskrevet nedenfor.

På grunn av ulike avtalevilkår kan selger vurdere bud fra en som ikke er forbruker, ulikt fra en forbrukers bud. Dersom kjøper ikke er forbruker, er selger sitt mulige mangelsansvar begrenset fordi eiendommen selges «som den er». Selger kan ikke ta «som den er» forbehold ovenfor en forbrukerkjøper. Selv et lavere bud fra en som ikke er forbruker kan foretrekkes fordi begrensningen i mulig mangelsansvar kan ha egenverdi for selger. Selger står fritt til å forkaste eller akseptere ethvert bud, og er for eksempel ikke forpliktet til å akseptere høyeste bud.

Budgiver skal i budskjemaet avgi egenerklæring om budgiver er forbruker eller næringsdrivende/person som hovedsakelig handler som ledd i næringsvirksomhet.

Forbrukerkjøp - definisjon: Med forbrukerkjøp menes kjøp av eiendom når kjøperen er en fysisk person som ikke hovedsakelig handler som ledd i næringsvirksomhet.

Forbruker - avtalevilkår: Eiendommen har en mangel dersom den ikke er i samsvar med kravene som følger av avtalen, eller det foreligger brudd på bestemmelsene i avhendingsloven §§ 3-2 til 3-8. Hvis eiendommen ikke er i samsvar med det kjøperen må kunne forvente ut ifra alder, type og synlig tilstand, kan det være grunnlag for mangelskrav. Det samme

gjelder hvis det er holdt tilbake eller gitt uriktige opplysninger om eiendommen. Dette gjelder likevel bare dersom man kan gå ut ifra at det virket inn på avtalen at opplysningen ikke ble gitt eller at feil uriktige opplysninger ikke blir rettet i tide på en tydelig måte. Boligen kan ha en mangel etter avhendingsloven § 3-3 dersom det er avvik mellom opplyst og faktisk innvendig areal, forutsatt at avviket er på 2% eller mer og minimum 1 kvm.

Ved beregning av et eventuelt prisavslag eller erstatning må kjøper selv dekke tap/kostnader opptil et beløp på kr. 10 000 (egenandel).

Ikke-forbruker (næringsdrivende) - definisjon: Hvis kjøper er en juridisk person, eller en fysisk person som hovedsakelig handler som ledd i næringsvirksomhet, vil kjøpet ikke anses som et forbrukerkjøp.

Ikke-forbruker - avtalevilkår: Eiendommen har en mangel dersom den ikke er i samsvar med kravene som følger av avtalen. Eiendommen selges «som den er», og selgers ansvar utover det konkret avtalte er da begrenset etter avhendingsloven § 3-9, første ledd andre setning. Avhendingsloven § 3-3 andre ledd fravikes, og hvorvidt boligens arealsvikt utgjør en mangel vurderes etter avhendingsloven § 3-8. Informasjon om kjøpers undersøkelsesplikt, herunder oppfordringen om å undersøke eiendommen nøye, gjelder også for kjøpere som ikke anses som forbrukere.

Interessenter og kjøper må godta at selger og megler bruker elektronisk kommunikasjon i salgsprosessen.

Dersom kjøper er utenlandsk statsborger kreves det at vedkommende har et såkalt D-nummer til erstatning for norsk personnummer. Rekvirering av D-nummer må sendes Kartverket samtidig med innsending av skjøtet for tinglysing. Skjøtet blir liggende i Kartverket inntil kjøper har fått D-nummer av Skatteetaten. Når Kartverket har mottatt D-nummeret fra Skatteetaten, vil skjøtet bli tinglyst umiddelbart.

Rekvisisjon av D-nummer i forbindelse med tinglysing av skjøte vil ofte medføre at oppgjør og utbetaling til selger blir forsinket med noen uker. Kjøper må i disse tilfellene enten ta forbehold i bud om forsinket utbetaling til selger, eller være forberedt på å dekke forsinkelsesrenter til selger. Kontakt ansvarlig megler for informasjon før budgivning.

ØVRIGE KJØPSFORHOLD**Overtakelse**

Overtakelse etter avtale med selger. Interessenter oppfordres til å angi ønsket overtakelse i budskjema.

Skjøte sendes for tinglysing i forbindelse med oppgjøret. Oppgjør forutsetter at det er gjennomført overtagelse og at partene har signert en overtakelsesprotokoll og sendt denne til oppgjørsavdelingen slik som avtalt i kontrakt. Det forutsettes at skjøte tinglyses i kjøpers navn. Hvis interessenter mot formodning ikke ønsker tinglysing av skjøte må det tas forbehold om dette i kjøpetilbudet.

Budgivning

Bud kan legges inn på nettannonsen på "gi bud" knappen eller via hjemmesiden. Ved elektronisk budgivning så kan bud legges inn trygt og enkelt med bank-ID. Megler kan også kontaktes for tilsendelse av budkjema og budskjema finnes også i salgsoppgaven.

All budgivning må foregå ved skriftlighet. Ta kontakt med megler dersom det er behov for bistand for å inngi bud.

Eiendomsmegler skal legge til rette for en forsvarlig avvikling av budrunden og kan ikke viderefordre bud med en kortere akseptfrist enn kl. 12.00 første virkedag etter siste annonserte visning. Etter klokken 11:30 anbefaler vi akseptfrist på minimum 30 minutter.

Megler kan ikke formidle bud med forbehold om at budet eller forbehold i budet skal holdes skjult (hemmelig) for andre budgivere og interessenter.

Megler tar ikke noe ansvar for forsinkelser på el- eller telenettet. Under budrunden kan akseptfristene kortes inn ved mottakelse av nye bud. Akseptfristen fra kjøper er absolutt. Det betyr at dersom selger velger å akseptere budet, må kjøper meddeles aksept innen utløpet av akseptfristen. Dersom du utsetter inngivelse av bud til tett opp mot akseptfristen er det en reell fare for at eiendommen kan bli solgt før ditt bud fremkommer til megler.

Boligselgerforsikring

Selger har tegnet boligselgerforsikring. Selgers egenerklæringskjema er vedlegg til dette prospekt. Forsikringsvilkår kan fås ved henvendelse til megler.

Boligkjøperforsikring

Mange kjøpere har anledning til å tegne boligkjøperforsikring. Vedlagt i salgsoppgaven følger informasjon om Boligkjøperforsikring fra Söderberg & Partners. Boligkjøperforsikring er en rettshjelpsforsikring som gir trygghet og profesjonell juridisk hjelp dersom det oppdages uventede feil eller mangler ved boligen de neste fem årene. Les mer om Boligkjøperforsikring i vedlagte materiell eller på <https://www.soderbergpartners.no/eiendom/boligkjooper/>.

Innbo og løsøre

Med mindre annet er uttrykkelig avtalt gjelder NEF's normgivende liste over løsøre og tilbehør, se vedlagt liste til salgsoppgaven. Til orientering er det full avtalefrihet om hva som skal følge med bolig og fritidsbolig ved salg. I de tilfeller det medfølger hvitevarer i handelen, overleveres disse uten noen form for garanti utover leverandørgaranti.

Eier

Christina de Lewinski

Tilbud på lånefinansiering

Vi bistår gjerne med å etablere kontakt med ulike banker, men vi har ingen fast bankforbindelse som vi benytter. Vi mener at vilkårene i ulike finansinstitusjoner varierer fra kundegruppe til kundegruppe, og kan derfor ikke anbefale en bestemt bank, men hjelper mer enn gjerne med å finne en bank som kan tilby deg gode lånevilkår.

Kjerneinformasjon

Meglers vederlag

Det er avtalt provisjonsbasert vederlag tilsvarende 1,30% av salgssum. Estimert provisjon kr. 54 600 (beregnet av prisantydning inkl. evt. fellesgjeld, minimum kr. 50 000).

I tillegg kommer følgende faste vederlag: Elektronisk signeringsgebyr kr 500,00, Kredittkostnad kr 500,00, Markedspakke kr 23 900,00, Meglers deltakelse på overtakelse kr 2 500,00, Oppgjørshonorar kr 5 990,00, Spørring i grunnboken kr 250,00, Tilretteleggingsgebyr kr 13 500,00, Visning pr. stk. kr 2 500,00. Sum faste vederlag kr. 49 640.

I tillegg kommer følgende utlegg og andre utgifter: Eierskiftegebyr selger utlegg kr 3 125,00, , Utlegg opplysninger forretningsfører kr 3 500,00, Utlegg tinglysingsgebyr sikringsobligasjon/urådighet kr 545,00, Eierskiftegebyr, selger kr 6 725,00, Foto kr 7 500,00, Tilstandsrapport kr 10 000,00. Sum utlegg og andre utgifter kr. 34 995.

Totale kostnader kr. 84 635.

Dersom Oppdraget blir sagt opp av Oppdragsgiver før oppdragstidens utløp uten at salg er kommet i stand har

Megler ikke krav på vederlag, foruten vederlag for avholdte visninger og markedsføring (med tillegg av evt. ytterligere avtalt markedsføring) dersom provisjonsbasert eller fastpris vederlag er valgt. Dekning av utlegg kan kreves i samsvar med avtalen uten hensyn til oppsigelsen.

Dersom oppdraget utløper uten at handel er kommet i stand, og oppdraget ikke blir fornyet har Megler ikke krav på vederlag, foruten vederlag for avholdte visninger og markedsføring (med tillegg av evt. ytterligere avtalt markedsføring) dersom provisjonsbasert eller fastpris vederlag er valgt. Dekning av utlegg kan kreves i samsvar med avtalen uten hensyn til oppsigelsen.

Proaktiv Gruppen AS og eiendomsmeglingsforetakene som er tilknyttet Proaktiv har samarbeid med forskjellige foretak som tilbyr forbrukerne produkter eller tjenester i forbindelse med et salgsoppdrag. Våre samarbeidspartnere er: Søderberg & Partners AS - formidler av boligkjøperforsikring, Gjensidige - formidler av boligselgerforsikring, Meglerfront - leverandør av digitale oppgjørsskjemaer og overtakelsesprotokoller som også inneholder tilbud til forbruker om tilpassede strøm-, internett - og alarmtjenester, Vend Marketplaces AS og Bomega AS - markeds plasser på nett, Schibsted - markedsføring i SOME, Eiendomsverdi - formidler av nabolagsprofiler. Hvilke produkter/ tjenester kjøper og selger får i forbindelse med oppdraget, kan variere ut fra hvor i landet eiendommen ligger.

Personopplysningsloven

Vi gjør oppmerksom på at vi lagrer personopplysninger på interessenter, budgivere og kjøpere. Videre opplyser vi at mulighetene for å slette sine personopplysninger er begrenset, som følge av at eiendomsmeglingsforetak har plikt til å oppbevare kontrakter og dokumenter i minst 10 år, iht. eiendomsmeglingsforskriften. Du kan lese om vår behandling av personopplysninger i vår personvernerklæring på <https://proaktiv.no/personvernerklæring>

Hvitvaskingsreglene

Det følger av lov om tiltak mot hvitvasking og terrorfinansiering at meglerforetaket er forpliktet til å foreta kundetiltak av begge parter i handelen. For oppdragsgiver skjer dette i forbindelse med inngåelse av oppdraget, og for kjøper på tidspunkt for kontraktsinngåelse. Dersom slik kundekontroll ikke kan gjennomføres, er meglerforetaket pålagt å avstå fra gjennomføring av oppgjøret. Partene er selv ansvarlig for eventuelle kostnader og ansvar dette kan medføre uten at det kan anføres et kontraktsrettslig ansvar overfor meglerforetaket.

Vedlegg til salgsoppgave

Vedleggene er en del av den komplette salgsoppgaven. Det er viktig at interessenter setter seg godt inn i vedleggene og kontakter megler med eventuelle spørsmål før bud inngis.

Dato salgsoppgave
19.5.2026





VEDLEGG

«Det finnes ingen kunnskap som ikke er verdifull.»

-Edmund Burke



Tilstandsrapport

-  Boligbygg med flere boenheter
-  Regimentsvegen 154 A, 5705 VOSS
-  VOSS kommune
-  gnr. 48, bnr. 222, snr. 19



Sum areal alle bygg: BRA: 66 m² BRA-i: 66 m²



Befaringsdato: 04.05.2026 Rapportdato: 12.05.2026 Oppdragsnr.: 18970-2115 Eiendomsverdi ref nr: KG7223

Autorisert foretak: Abbedissen Taksering AS



Rapporten kan brukes i inntil ett år etter rapportdato, og kan ikke gjenbrukes ved flere boligsalg i denne perioden. Skjer det endringer, oppstår skader også videre på boligen, bør du som selger be om oppdatert rapport.

Norsk takst

Norsk takst er bransjeorganisasjonen for landets bygningssakkyndige og takstforetak, med om lag 1400 sertifiserte medlemmer fordelt på omtrent 1000 bedrifter. I boligomsetningen regnes takstrapportene som et helt avgjørende element i den informasjonen som gjøres tilgjengelig for kjøper. Årlig leverer medlemmene rundt 120.000 slike takster. Det gir unik oversikt over norske boliger, og bidrar til at alle oppdrag kan utføres med utgangspunkt i erfaringsbasert kvalitet.



Det stilles høye krav til utdanning, sertifisering og yrkesetikk. Norsk takst er opptatt av at boligomsetningen skal være trygg, og legger vekt på å opptre uavhengig av andre bransjeaktører. Bygningssakkyndige fakturerer sine tjenester uten hensyn til hvilken pris som oppnås, og skal heller ikke på annen måte ha noen egeninteresse knyttet til handelen.

Uavhengighet og god fagkunnskap har over tid bygget troverdighet og tillit. Både selger og kjøper skal kunne stole på bygningssakkyndiges vurderinger. For tilfeller der det likevel skulle oppstå misnøye med utført arbeid, har vi sammen med Forbrukerrådet etablert en klagenemnd.

Norsk takst har en sentral rolle i utviklingen av norske standarder, regler og profesjonsprinsipper, og representerer bransjen i alle relevante internasjonale fora. Dette sikrer at norske bygningssakkyndige tidlig kan tilpasse seg krav og bransjetrender fra utlandet, samtidig som takseringsfaget får en norsk stemme på verdensbasis. Organisasjonen bidrar i næringspolitisk sammenheng, og har vært en pådriver for å sikre at lover og regler gir trygghet for forbrukerne i boligomsetningen.

Rapportansvarlig

Ken Abbedissen
Uavhengig Takstingeniør
post@abbedissentakst.no
416 74 394



Oppdragsnr.: 18970-2115

Befaringsdato: 04.05.2026

Side: 2 av 18

Regimentsvegen 154 A, 5705 VOSS
Gnr 48 - Bnr 222
4621 VOSS

Abbedissen Taksering AS
Dugstadfossen 26
5710 SKULESTADMO
Norsk takst

Dette trenger du å vite om tilstandsrapporten



Hva er en tilstandsrapport?

En tilstandsrapport beskriver synlige skader/avvik eller tegn på skader/avvik på boligen. Rapporten fremhever vanligvis ikke positive egenskaper ved boligen.



Hva vurderer en bygningssakkyndig?

Den bygningssakkyndige vurderer boligen ut fra hva man kan forvente av en bygning av samme alder og type. Vurderingen gjøres som regel mot hvordan det var vanlig å bygge og regler som gjaldt da boligen ble oppført (søknadstidspunktet). Forhold som er vanlige for bygningens alder, slik som slitasje etter normal bruk regnes ikke som avvik.



Hva inneholder tilstandsrapporten?

Den bygningssakkyndige undersøker rom og bygningsdeler slik det kommer frem av [Forskrift til avhendingsloven](#). Tilstandsrapporten inneholder bare avvik som den bygningssakkyndige kan se eller kontrollere med enkle hjelpemidler. Det gjøres ikke nærmere undersøkelser slik som åpning av vegger eller andre bygningsdeler. I vegg mot våtrom og rom under terreng kan det borres et hull for å gjøre enkle undersøkelser slik som fuktøk.

Når du kjøper en brukt bolig

Når du kjøper en brukt bolig, er det viktig å være oppmerksom på at dette ikke kan sammenlignes med å kjøpe en ny bolig. Måten boligen ble bygget på kan være annerledes enn i dag. Bygninger svekkes over tid, og utsettes for slitasje blant annet på grunn av bruk og vær og vind. Mange boliger fornyes helt eller delvis, noen i flere omganger, eller det oppføres tilbygg. Særlig for boliger som er pusset opp eller endret, er det viktig å merke seg at fornyelse av overflater ikke nødvendigvis betyr at bygningsdeler under er forbedret.

Vurdering mot byggeregler

Den bygningssakkyndige vil vurdere boligen mot hvordan det var vanlig å bygge og regler som gjaldt på søknadstidspunktet. Den bygningssakkyndige ser etter avvik som har betydning for og som reduserer boligens funksjon og verdi, og som kommer frem av forskrift til avhendingslova.

Noen bygningsdeler og forhold vil den bygningssakkyndige vurdere mot dagens regelverk. Etter dagens regelverk vil disse kunne få avvik og/eller TG2 eller TG3 uten at det nødvendigvis er krav om at avviket utbedres. Dette kan gjelde sluk, tettesjikt og fall på bad og vaskerom, forhold som gjelder sikkerhet mot brann, rekkverk, trapper osv.

Tilstandsrapporten beskriver ikke hele boligen

BYGNINGSSAKKYNDIGE SER FOR EKSEMPEL IKKE PÅ

- vanlig slitasje og normal vedlikeholdstilstand • bagatellmessige forhold som ikke påvirker bygningens bruk eller verdi vesentlig • etasjeskillere • tilleggbygg slik som garasje, bod, annek, naust også videre • utvendige trapper • støtmurer • skjulte installasjoner • installasjoner utenfor bygningen • full funksjonstesting av el- og VVS-installasjoner • geologiske forhold og bygningens plassering på grunnen • bygningens planløsning • bygningens innredning • løsøre slik som hvitevarer • utendørs svømmebasseng og pumpeanlegg • bygningens estetikk og arkitektur • bygningens lovighet (bortsett fra bruksendringer, brannceller og forhold som åpenbart kan påvirke helse, miljø og sikkerhet) • fellesarealer (med mindre boligeier har vedlikeholdsplikt for fellesarealer og dette er kjent for bygningssakkyndig, eller fellesarealet har en særlig tilknytning til boligen).

© iVerdi 2023 © Norsk takst 2023

Malen til denne rapporten, inkludert standardtekstene fra Norsk takst, er vernet etter åndsverkloven og kan kun benyttes av medlemsforetakene i Norsk takst og av takstingenører som er sertifisert i slikt foretak, samt av kunder hos iVerdi og studenter hos NEAK. For andre aktører er eksemplarframstilling av malen og standardtekster, som utskrift og annen kopiering til bruk som grunnlag for tilsvarende rapporter, bare tillatt når det er hjemlet i lov (kopiering til privat bruk, sitat o.l.) eller avtale med Norsk Takst ([Forside](#)) eller iVerdi ([Hjem-iVerdi](#)).

Utnyttelse i strid med lov eller avtale kan medføre erstatnings- og straffeansvar.

Oppdragsnr.: 18970-2115

Befaringsdato: 04.05.2026

Side: 3 av 18

Regimentsvegen 154 A, 5705 VOSS
Gnr 48 - Bnr 222
4621 VOSS

Abbedissen Taksering AS
Dugstadfossen 26
5710 SKULESTADMO
Norsk takst

Dette trenger du å vite om tilstandsrapporten

Tilstanden vurderes med ulike tilstandsgrader

Tilstanden gir uttrykk for en gitt forventet tilstand, blant annet vurdert ut fra alder og normal bruk. Ved Tilstandsgrad 0 (TG0) og Tilstandsgrad 1 (TG1) gir den bygningssakkyndige normalt ingen begrunnelse for valg av tilstandsgrad. Grunnen er at bygningen eller bygningsdelen da bare har normal slitasje. Ved skjulte konstruksjoner kan alder alene avgjøre tilstandsgrad. Når bygningssakkyndige anbefaler tiltak, for eksempel utbedringer, må brukeren av rapporten vurdere om tiltakene er nødvendige og lønnsomme. Når den bygningssakkyndige velger tilstandsgrad, baseres vurderingen på faste kriterier som følger av gjeldende bransjestandard for Teknisk tilstandsanalyse ved omsetning av bolig og Forskrift til avhendingslova.

TG 0

TILSTANDSGRAD 0, TG0: INGEN AVVIK

Bygningsdelen skal være tilnærmet ny, ikke vise tegn på slitasje og det skal være lagt frem dokumentasjon på faglig god utførelse. Det er ingen merknader til delen.

TG 1

TILSTANDSGRAD 1, TG1: MINDRE AVVIK

Bygningsdelen skal bare ha normal slitasje, og strakstiltak skal ikke anses som nødvendig. Graden kan også brukes når delen er ny, men der dokumentasjon på faglig god utførelse mangler.

TG 2

TILSTANDSGRAD 2, TG2: VESENTLIGE AVVIK OG MINDRE AVVIK SOM ETTER NS 3600 GIR TG 2

Bygningsdelen skal enten ha feil utførelse, en skade eller symptomer på skade, sterk slitasje eller nedsatt funksjon. Graden gis når bygningsdelen trenger vedlikehold eller tiltak i nær fremtid. Graden skal også brukes når delen er gammel og det er grunn til å varsle om faren for skader på grunn av alderen, eller når det er grunn til å overvåke delen spesielt på grunn av fare for større skader eller følgeskader.

TG 3

TILSTANDSGRAD 3, TG3: STORE ELLER ALVORLIGE AVVIK

Denne tilstandsgraden brukes ved kraftige tegn på forhold som man må regne med trenger utbedring straks eller innen kort tid. Det er påvist funksjonssvikt eller sammenbrudd.

TG IU

IKKE UNDERSØKT/IKKE TILGJENGELIG FOR UNDERSØKELSE

Det kan være avvik/skader som ikke er avdekket.

Informasjon om utbedringskostnader

Utbedringskostnadene i rapporten er sjablongmessige anslag basert på observerte forhold som feil, skader eller uregelmessigheter, samt foreslåtte tiltak. Disse anslagene er veiledende, angis i fem intervaller, er basert på generelle erfaringstall, og må ikke forveksles med konkrete pristilbud fra håndverkere eller entreprenører. Faktiske kostnader kan variere betydelig, avhengig av individuelle valg, materialpriser og markedsforhold. For å få en nøyaktig vurdering av utbedringskostnadene anbefales ytterligere undersøkelser og innhenting av flere pristilbud fra kvalifiserte fagfolk. Slike anslag gis for TG3, der dette er mulig.

- Tiltak under kr 20 000
- Tiltak mellom kr 20 000 – 100 000
- Tiltak mellom kr 100 000 – 200 000
- Tiltak mellom kr 200 000 – 500 000
- Tiltak over kr 500 000

Oppdragsnr.: 18970-2115

Befaringsdato: 04.05.2026

Side: 4 av 18

Regimentsvegen 154 A, 5705 VOSS
Gnr 48 - Bnr 222
4621 VOSS

Abbedissen Taksering AS
Dugstadfossen 26
5710 SKULESTADMO
Norsk takst

Beskrivelse av eiendommen

Selveierleilighet (i småhus) som er oppført i 2017
Eigar har hatt boligen siden 2017

Utvendige overflater som kledning, hageanlegg, drenering, takteking, mm. ivaretas av sameiet. Tilstanden og levetidsbetraktninger for disse konstruksjonene er ikke spesielt kommentert

Sjå rapportens innhold for meir informasjon om boligen

Boligbygg med flere boenheter - Byggeår: 2017

UTVENDIG

Bygningen har malte trevinduer med 2-lags glass.

Forventa levetid vindu er frå 20 til 60 år.
Det er kun utført enkel funksjonstest av et tilfeldig valg vinduer i boligen. Justering og vedlikehold bør forventes med tanke på alder. Punkterte vindu kan tidvis vere vanskelig å avdekke grunnet vær og lys
Bygningen har malt hovedytterdør og malt balkongdør i tre.

Forventa levetid utvendige tredører er 20 - 40 år.
Det er kun utført enkel funksjonstest. Justering og vedlikehold bør forventes med tanke på alder.
Altan i front med utgang fra stue

INNVENDIG

Innvendig er det gulv av laminat. Veggene har malte plater.
Innvendige tak har himlingsplater.

Vær oppmerksom på at det som regel vil være div mindre hull i overflater etter bilder/hyller etc, og noe misfarge/skjolder hvor bilder, hyller/ møblement etc har vært plassert. På gulv vil det som regel være div slitasje, og noe misfarge/ riper etc hvor møblement har vært plassert. Dette er normalt i en fraflyttet bo-enhet, og slike mindre "avvik" er å anse som normalt
Etasjeskiller er av trebjelkelag.

Kommentar:

Målingen er utført med laser på tilfeldig punkter. Ujevnheter kan ikke utelukkes. Vurdering er ikke utført etter NS 3600, men vil gi en indikator på skjevheter i etasjeskille.
Innvendig har boligen malte dører.

Levetid innvendige tredører er 30 - 50 år.
Det er kun utført enkel funksjonstest. Justering og vedlikehold bør forventes med tanke på alder.

VÅTROM

Bad (5,7 kvm)
Aktuell byggeforskrift er teknisk forskrift 2010. Dokumentasjon: ingen dokumentasjon.
Veggene har baderomsplater. Taket har himlingsplater.
Gulvet er flislagt. Rommet har elektriske varmekabler. Fall mot sluk er målt til 7 mm/m ved sluk og 11mm/ fra dør
Det er nedsenka dusjsone med 11mm
Det er målt ca 40 mm høydeforskjell på gulv fra dørterskel til topp

slukrist.
Det er plastsluk og smøremembran med ukjent utførelse.
Rommet har innredning med nedfelt servant, veggmontert toalett, dusjhjørne og opplegg for vaskemaskin.
Det er balansert ventilasjon.
Hulltaking er foretatt uten å påvise unormale forhold. Hulltaking er foretatt i soverom vis a vis dusjsone. Fuktkvotemåling (vekt%) i konstruksjonen ble målt til 0.

KJØKKEN

Kjøkkenet har innredning med glatte fronter. Benkeplaten er av laminat. Det er kjøl/fryseskap, oppvaskmaskin, induksjonstopp, micro og stekeovn.
Teknisk tilstand på hvitevarer er ikke kontrollert.
Det er kjøkkenventilator med kullfilter.

TEKNISKE INSTALLASJONER

Innvendige vannledninger er av plast (rør i rør). Det er besikket i rørskap.
Det er avløpsrør av plast.
Boligen har balansert ventilasjon.
Det er utført service/rens i 2025 av Nordisk Ventilasjonsrens AS
Det er skifta filter i 2026
Varmepumpe (luft-til-luft)
Varmtvannstanken er på ca. 120 liter.
Det er opplyst at "dersom man dusjer lenge eller i veldig varmt vann, lekker det/renner det over fra varmtvannstanken da den fyller seg"
Sikringskap med automatsikringer som er montert i bod/teknisk rom

FORHOLD SOM ÅPENBART KAN MEDFØRE FARE FOR HELSE, MILJØ OG SIKKERHET

Selveierleilighet (i småhus) som er oppført i 2017

Arealer

Forutsetninger og vedlegg

Lovlighet

Boligbygg med flere boenheter

- Det foreligger godkjente og byggemeldte tegninger, som stemmer med dagens bruk

Oppdragsnr.: 18970-2115

Befaringsdato: 04.05.2026

Side: 5 av 18

Regimentsvegen 154 A, 5705 VOSS
Gnr 48 - Bnr 222
4621 VOSS

Abbedissen Taksering AS
Dugstadfossen 26
5710 SKULESTADMO
Norsk takst

Sammendrag av boligens tilstand

Fordeling av tilstandsgrader

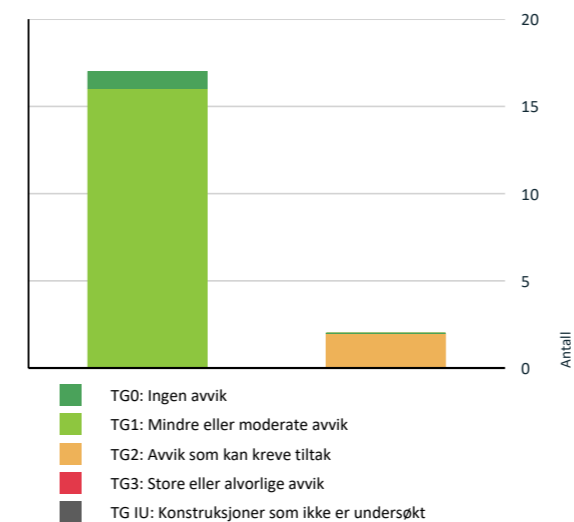

Vil du vite mer om tilstandsgrader? Se side 4.

AVVIK SOM KAN KREVE TILTAK

- 1 10 2 Tekniske installasjoner > Andre VVS-installasjoner [Gå til side](#)
- 1 Kjøkken > 2. Etasje > Stue/kjøkken (26,5 kvm) > Avtrekk [Gå til side](#)

HELSE, MILJØ OG SIKKERHET

Forhold som åpenbart kan medføre fare for helse, miljø og sikkerhet [Gå til side](#)

Spesielt for dette oppdraget/rapporten

Tilstandsanalysen følger Forskrift til avhendingslova (tryggere bolighandel) og det er ikke foretatt vurderinger av bygg, bygningsdeler eller rom som ikke fremgår her. Tilleggsbygg er ikke tilstandsvurdert, selv om det er gitt en enkel beskrivelse av disse på grunn av arealmåling.

Befaringen er en visuell og ikke-destruktiv undersøkelse av eiendommen. Det er viktig å merke seg at boligens inventar, inkludert møbler, skap og lagret gods, ikke ble flyttet eller fjernet under befaringen.

Derfor kan det ikke garanteres at bygningsdelene som er skjult av inventar, er fri for avvik. Eventuelle skader, feil eller mangler bak slike hindringer vil ikke være beskrevet i rapporten. Det oppfordres til en grundigere undersøkelse av disse områdene dersom det er mistanke om problemer

Oppsummering av avvik

Vil du vite mer? Se på rommet eller bygningsdelen senere i rapporten.

Boligbygg med flere boenheter

Oppdragsnr.: 18970-2115

Befaringsdato: 04.05.2026

Side: 6 av 18

Regimentsvegen 154 A, 5705 VOSS
Gnr 48 - Bnr 222
4621 VOSS

Abbedissen Taksering AS
Dugstadfossen 26
5710 SKULESTADMO



Tilstandsrapport

BOLIGBYGG MED FLERE BOENHETER



Byggeår
2017

Kommentar
Byggeåret er basert på opplysninger fra eier.

Anvendelse
Benyttes av eigar

Standard
Normal standard på bygget ut ifra alder/konstruksjon - jamfør beskrivelse under konstruksjoner.

Vedlikehold
Bygget er jevnlig vedlikeholdt.

UTVENDIG

TG 1 Vinduer

Beskrivelse
Bygningen har malte trevinduer med 2-lags glass.

Forventa levetid vindu er frå 20 til 60 år.
Det er kun utført enkel funksjonstest av et tilfeldig valg vinduer i boligen.
Justering og vedlikehold bør forventes med tanke på alder. Punkterte vindu kan tidvis vere vanskelig å avdekke grunnet vær og lys

TG 1 Dører

Beskrivelse
Bygningen har malt hovedytterdør og malt balkongdør i tre.

Forventa levetid utvendige tredører er 20 - 40 år.
Det er kun utført enkel funksjonstest. Justering og vedlikehold bør forventes med tanke på alder.

TG 1 Balkonger, terrasser og rom under balkonger

Beskrivelse
Altan i front med utgang fra stue

INNENDIG

TG 1 Overflater

Beskrivelse
Innvendig er det gulv av laminat. Veggene har malte plater. Innvendige tak har himlingsplater.

Vær oppmerksom på at det som regel vil være div mindre hull i overflater etter bilder/hyller etc, og noe misfarge/skjolder hvor bilder, hyller/ møblement etc har vært plassert. På gulv vil det som regel være div slitasje, og noe misfarge/ riper etc hvor møblement har vært plassert. Dette er normalt i en fraflyttet bo-enhet, og slike mindre "avvik" er å anse som normalt

TG 1 Etasjeskille/gulv mot grunn

Beskrivelse
Etasjeskiller er av trebjelkelag.

Kommentar:
Målingen er utført med laser på tilfeldig punkter. Ujevnheter kan ikke utelukkes. Vurdering er ikke utført etter NS 3600, men vil gi en indikator på skjevheter i etasjeskille.

TG 1 Innvendige dører

Beskrivelse
Innvendig har boligen malte dører.

Levetid innvendige tredører er 30 - 50 år.
Det er kun utført enkel funksjonstest. Justering og vedlikehold bør forventes med tanke på alder.

VÅTROM

2. ETASJE > BAD (5,7 KVM)

Generell

Beskrivelse
Aktuell byggeforskrift er teknisk forskrift 2010. Dokumentasjon: ingen dokumentasjon.

2. ETASJE > BAD (5,7 KVM)

TG 1 Overflater vegger og himling

Beskrivelse
Veggene har baderomsplater. Taket har himlingsplater.

2. ETASJE > BAD (5,7 KVM)

TG 1 Overflater Gulv

Beskrivelse
Gulvet er flislagt. Rommet har elektriske varmekabler. Fall mot sluk er målt til 7 mm/m ved sluk og 11mm/ fra dør
Det er nedsenka dusjsone med 11mm
Det er målt ca 40 mm høydeforskjell på gulv fra dørterskel til topp slukrist.

Oppdragsnr.: 18970-2115

Befaringsdato: 04.05.2026

Side: 7 av 18

Regimentsvegen 154 A, 5705 VOSS
Gnr 48 - Bnr 222
4621 VOSS

Abbedissen Taksering AS
Dugstadfossen 26
5710 SKULESTADMO



Tilstandsrapport



2. ETASJE > BAD (5,7 KVM)

TG 1 Sluk, membran og tettesjikt

Beskrivelse
Det er plastsluk og smøremembran med ukjent utførelse.



2. ETASJE > BAD (5,7 KVM)

TG 1 Sanitærutstyr og innredning

Beskrivelse
Rommet har innredning med nedfelt servant, veggmontert toalett, dusjhjørne og opplegg for vaskemaskin.

2. ETASJE > BAD (5,7 KVM)

TG 1 Ventilasjon

Beskrivelse
Det er balansert ventilasjon.

Oppdragsnr.: 18970-2115

Befaringsdato: 04.05.2026

Side: 8 av 18

2. ETASJE > BAD (5,7 KVM)

TG 0 Tilliggende konstruksjoner våtrom

Beskrivelse
Hulltaking er foretatt uten å påvise unormale forhold. Hulltaking er foretatt i soverom vis a vis dusjsone. Fuktvotemåling (vekt%) i konstruksjonen ble målt til 0.



KJØKKEN

2. ETASJE > STUE/KJØKKEN (26,5 KVM)

TG 1 Overflater og innredning

Beskrivelse
Kjøkkenet har innredning med glatte fronter. Benkeplaten er av laminat. Det er kjøp/fryseskap, oppvaskmaskin, induksjonstopp, micro og stekeovn.
Teknisk tilstand på hvitevarer er ikke kontrollert.

2. ETASJE > STUE/KJØKKEN (26,5 KVM)

TG 2 Avtrekk

Beskrivelse
Det er kjøkkenventilator med kullfilter.

Vurdering av avvik:

- Det er kun kullfilterventilator på kjøkkenet og heller ikke andre forserte/mechaniske avtrekksløsninger fra kokesonen.

Konsekvens/tiltak

- Om mulig bør det etableres mekanisk/forsert avtrekk ut fra kokesonen.

TEKNISKE INSTALLASJONER

TG 1 Vannledninger

Beskrivelse
Innvendige vannledninger er av plast (rør i rør). Det er besiktiget i rørskap.

Regimentsvegen 154 A, 5705 VOSS
Gnr 48 - Bnr 222
4621 VOSS

Abbedissen Taksering AS
Dugstadfossen 26
5710 SKULESTADMO



Tilstandsrapport



TG 1 Avløpsrør

Beskrivelse

Det er avløpsrør av plast.

TG 1 Ventilasjon

Beskrivelse

Boligen har balansert ventilasjon.
Det er utført service/rens i 2025 av Nordisk Ventilasjonsrens AS
Det er skifta filter i 2026

TG 2 Andre VVS-installasjoner

Beskrivelse

Varmepumpe (luft-til-luft)

Vurdering av avvik:

- Mer enn halvparten av forventet brukstid på VVS-installasjoner er oppbrukt.

Konsekvens/tiltak

- Det er ikke behov for utbedringstiltak siden VVS-installasjonen(e) fungerer i dag, men ut ifra alder kan skader plutselig oppstå på eldre VVS-installasjoner.

TG 1 Varmtvannstank

Beskrivelse

Varmtvannstanken er på ca. 120 liter.
Det er opplyst at "dersom man dusjer lenge eller i veldig varmt vann, lekker det/renner det over fra varmtvannstanken da den fyller seg"

Elektrisk anlegg

Dette er en forenklet kontroll begrenset til de spørsmål og undersøkelser som forskrift til avhendingslova (tryggere bolighandel) § 2-18 inneholder. Dette kan ikke sammenlignes med en kontroll utført av offentlig myndighet (Det lokale eltilsyn) eller registrert elektrovirksomhet, og en bygnings sakkyndig har verken kompetanse eller lov til å foreta en slik kontroll.

Tilstanden er vurdert ut fra den forenklede og begrensede kontrollen som forskriften inneholder. El-anlegget kan ha feil og mangler som en slik forenklet undersøkelse ikke vil avdekke. Vær derfor oppmerksom på denne risikoen, og søk videre veiledning eller få en fullstendig kontroll utført av registrert elektrovirksomhet.

Beskrivelse

Sikringskap med automatsikringer som er montert i bod/teknisk rom

- Foreligger det eltilsynsrapport de siste 5 år, og det er ikke foretatt arbeid på anlegget etter denne, utenom retting av eventuelle avvik i eltilsynsrapport (dvs en el-tilsynsrapport uten avvik)?
Nei

Spørsmål til eier

- Når ble det elektriske anlegget installert eller sist gang totalt rehabilitert (årstall)? Med totalt rehabilitert menes fullstendig utskiftet anlegg fra inntakssikring og videre.
2017
- Er alle elektriske arbeider/anlegg i boligen utført av en registrert elektroinstallasjonsvirksomhet?
Ja
- Er det elektriske anlegget utført eller er det foretatt tilleggsarbeider på det elektriske anlegget etter 1.1.1999?
Ja
Eksisterer det samsvarserklæring?
Ja
- Foreligger det kontrollrapport fra offentlig myndighet – Det Lokale Eltilsyn (DLE) eller eventuelt andre tilsvarende kontrollinstanser med avvik som ikke er utbedret eller kontrollen er over 5 år?
Nei
- Forekommer det ofte at sikringene løses ut?
Nei
- Har det vært brann, branntilløp eller varmgang (for eksempel termiske skader på deksler, kontaktpunkter eller lignende) i boligens elektriske anlegg?
Nei

Generelt om anlegget

- Er det tegn til at det har vært termiske skader (tegn på varmgang) på kabler, brytere, downlights, stikkontakter og elektrisk utstyr? Sjekk samtidig tilstanden på elektrisk tilkobling av varmtvannsbereider, jmfør eget punkt under varmtvannstank
Nei
- Er der synlig defekter på kabler eller er disse ikke tilstrekkelig festet?
Nei

Oppdragsnr.: 18970-2115

Befaringsdato: 04.05.2026

Side: 9 av 18

Regimentsvegen 154 A, 5705 VOSS
Gnr 48 - Bnr 222
4621 VOSS

Abbedissen Taksering AS
Dugstadfossen 26
5710 SKULESTADMO



Tilstandsrapport

Inntak og sikringskap

- Er det tegn på at kabelinnføringer og hull i inntak og sikringskap ikke er tette, så langt dette er mulig å sjekke uten å fjerne kapslinger?
Nei
- Finnes det kursfortegnelse, og er den i samsvar med antall sikringer?
Ja
- Foreta en helhetsvurdering av det elektriske anlegget, dets alder, allmenne tilstand og fare for liv og helse. Bør det elektriske anlegget ha en utvidet el-kontroll?
Ja Alle anlegg som ikkje har hatt el-kontroll dei siste 5 årene bør få dette utført



FORHOLD SOM ÅPENBART KAN MEDFØRE FARE FOR HELSE, MILJØ OG SIKKERHET

Dette punktet inneholder tydelige og lett synlige forhold ved boligen som åpenbart kan påvirke helse, miljø og sikkerhet, og som bygnings sakkyndige har oppdaget. Terskelen for hva som anses som åpenbart er høy, og det utføres ikke undersøkelser med sikte på å avdekke slike forhold. Punktet omfatter ikke skjulte eller ikke-synlige forhold, tekniske vurderinger eller forhold som krever spesialundersøkelser. Forhold vurderes etter byggeteknisk forskrift på befaringsstidpunktet. Røykvarslere og håndholdt brannslukningsutstyr vurderes etter gjeldende forskrift om brannforebygging.

⚠ Helse, miljø og sikkerhet

Beskrivelse

Selveierleilighet (i småhus) som er oppført i 2017

Oppdragsnr.: 18970-2115

Befaringsdato: 04.05.2026

Side: 10 av 18

Regimentsvegen 154 A, 5705 VOSS
Gnr 48 - Bnr 222
4621 VOSS

Abbedissen Taksering AS
Dugstadfossen 26
5710 SKULESTADMO



Arealer, byggetegninger og brannceller

Standard gjeldende fra 01.01.2024

Arealmåling og arealoppsett er basert på Norsk standard 3940:2023 Areal- og volum-beregninger av bygninger. Arealet gjelder for tidspunktet da boligen ble målt

Hva er måleverdig areal?

Arealet i rommet må ha minst 1,90 m fri høyde over gulvet og minst bredde på 0,60 m. Et loft med skråtak vil for eksempel bare få registrert målbart areal der høyden er minst 1,90 m og bredden minst 0,60 m. Rommet må ha dør eller luke, og gangbart gulv.

Hva er bruksareal?

BRA = BRA-i + BRA-e + BRA-b

Bruksarealet for bygningen er bruttoarealet minus arealet som opptas av yttervegger.



Internt bruksareal (BRA-i)	Arealet innenfor boenheten(e)
Eksternt bruksareal (BRA-e)	Arealet av alle rom utenfor boenheten(e) og som tilhører denne, slik som for eksempel boder
Innglasset balkong stiv (BRA-b)	Arealet av innglasset balkong, veranda eller altan når denne er tilknyttet boenheten(e)
Terrasse- og balkongareal (TBA)	Arealet av terrasser, åpne balkonger og åpne altan tilknyttet boenheten(e)
Gulvareal (GUA)	Er sum av BRA (bruksareal) og ALH (areal med lav takhøyde). Areal med lav takhøyde (ALH) er ikke måleverdig areal, som skyldes skråtak og lav himlingshøyde. GUA kan opplyses i markedsføring der det er aktuelt for den konkrete boligen og kun sammen med BRA-i, for eksempel der gulvflaten har en verdi og har funksjon ved møblering og bruk av rommene. Ikke innredet areal som kaldloft, måles og oppgis normalt ikke.

Arealet kan ikke alltid fastsettes nøyaktig

Areal kan være komplisert eller umulig å måle opp nøyaktig fordi det er vanskelig å fastslå tykkelsen på innervegger, skjelheter i og utforming av bygningskonstruksjoner som karnapp, buer og vinkler som ikke er rette, åpne rom over flere etasjer og så videre.

Eiendommens markedsverdi kan ikke baseres på en matematisk beregning basert på antall kvadratmeter opplyst i rapporten. Opplysninger om areal kan altså ikke alene benyttes for å beregne eiendommens verdi.

Den bygningsfaglige kan avdekke eventuelle bruksendringer og avvik i branncelleinnndeling

Den bygningsfaglige ser på byggetegninger hvis de er tilgjengelige og dette er en del av oppdraget, og vurderer bruken av boligen opp mot tegningene. Hvis den bygningsfaglige avdekker at en bolig ikke ser ut til å være delt opp i brannceller etter kravene i byggeteknisk forskrift på befaringstidspunktet, skal det opplyses om dette.

Reglene om bruksendring og brannceller kan være kompliserte. Søk videre faglige råd om rapporten ikke gir deg svar. Den bygningsfaglige kan ikke vurdere og svare på alle spørsmål, og kan heller ikke vite om kommunen kan gi unntak for kravene som gjelder. [Vil du vite mer?](#)

Om brannceller

En branncelle er hele eller avgsnede deler av en bygning hvor en brann fritt kan utvikle seg uten at den kan spre seg til andre bygninger eller andre deler av bygningen i løpet av en fastsatt tid.

Om bruksendring

Bruksendring er å endre bruken av et rom fra en tillatt bruk til en annen. Dette kan kreve søknad og tillatelse, for eksempel hvis du endrer et rom fra bod til soverom eller arbeidsrom, eller hvis du endrer en bolig til to separate boliger.

Rom for varig opphold har krav til takhøyde, romstørrelse, rømningsvei og lysforhold som må være oppfylt. Du kan søke kommunen om unntak for kravene, men kan ikke regne med å få unntak for krav som går på helse og sikkerhet, for eksempel krav til rømningsvei.

Bruksendring som krever godkjenning, og som ikke er søkt bruksendret, er ulovlig. Kommunen kan etter plan- og bygningsloven kapittel 32 forfølge overtredelser. Kommunen kan pålegge deg å avslutte den ulovlige bruken, eventuelt å rette eller tilbakeføre rommet til godkjent bruk.

Oppdragsnr.: 18970-2115

Befaringsdato: 04.05.2026

Side: 11 av 18

Regimentsvegen 154 A, 5705 VOSS
Gnr 48 - Bnr 222
4621 VOSS

Abbedissen Taksering AS
Dugstadfossen 26
5710 SKULESTADMO



Arealer

Boligbygg med flere boenheter

Etasje	Bruksareal BRA m ²			SUM	Terrasse- og balkongareal (TBA)
	Internt bruksareal (BRA-i)	Eksternt bruksareal (BRA-e)	Innglasset balkong (BRA-b)		
2. Etasje	66			66	9
SUM	66				9
SUM BRA	66				

Romfordeling

Etasje	Internt bruksareal (BRA-i)	Eksternt bruksareal (BRA-e)	Innglasset balkong (BRA-b)
2. Etasje	Gang (8,3 kvm), soverom (7,0 kvm) h=2,40m, soverom 2 (11,0 kvm) h=2,40m, bod/teknisk rom (4,3 kvm), bad (5,7 kvm), stue/kjøkken (26,5 kvm)		

Kommentar

Arealene er oppmålt ved bruk av håndholdt lasermåler.

Areal oppgitt for rom er ca. og avvik kan forekomme. Arealene kan ikke summeres for å kontrollere BRA da innervegger, sjakter mm er ikke medregnet i disse arealene.

Det er bruken av rommet på befaringstidspunktet som definerer rommet. Dette betyr at rommet kan være i strid med byggeteknisk forskrift og mangler godkjenning i kommunen for den aktuelle bruken, uten at dette vil få betydning for takstmannens valg.

Bod disponert fellesareal er ikke medregnet i arealoppstilling for leiligheta pga målereglene for fellesareal

Bod i 1. etasje med areal ca 5 kvm

Åpent areal (TBA)

Altan i front med utgang fra stue

Lovlighet

Byggetegninger

Det foreligger godkjente og byggemeldte tegninger, som stemmer med dagens bruk

Nyere håndverkstjenester

Er det ifølge eier utført håndverkstjenester på boligen siste 5 år?

Ja Nei

Oppdragsnr.: 18970-2115

Befaringsdato: 04.05.2026

Side: 12 av 18

Regimentsvegen 154 A, 5705 VOSS
Gnr 48 - Bnr 222
4621 VOSS

Abbedissen Taksering AS
Dugstadfossen 26
5710 SKULESTADMO



Befarings - og eiendomsopplysninger

Befaring

Dato	Til stede	Rolle
04.5.2026	Ken Abbedissen Christina Ann De Lewinski	Takstingeniør Kunde

Matrikkeldata

Kommune	gnr.	bnr.	fnr.	snr.	Areal	Kilde	Eieforhold
4621 VOSS	48	222		19	3653 m ²	Tomtearealet er basert på informasjon fra Eiendomsregisteret.	Ikke relevant

Adresse

Regimentsvegen 154 A

Hjemmelshaver

De Lewinski Christina Ann

Kommentar

Tomt er felles for sameie

Eierandel
1 / 28

Oppdragsnr.: 18970-2115

Befaringsdato: 04.05.2026

Side: 13 av 18

Regimentsvegen 154 A, 5705 VOSS
Gnr 48 - Bnr 222
4621 VOSS

Abbedissen Taksering AS
Dugstadfossen 26
5710 SKULESTADMO



Eiendomsopplysninger

Beliggenhet

Leiligheta ligg i 2. etasje og er over eit plan. Egedommen ligg i eit etablert område med tilsvarende bebyggelse frå perioden. Egedommen ligg fint til i regulert område med god utsikt og meget god solgang. Egedommen ligg like ved sentrum av Voss. Kort veg til butikkar, bank, buss, jernbane og friluftsområde i Prestegardsmoen. Bygningsmassen i nærrområde benyttes i hovedsak til boligformål. Det er også bygningsmasse for næring i område. 2 barnehagar like ved.

Adkomstvei

Eiendommen har adkomst via offentlig veg

Tilknytning vann

Eiendommen er tilknyttet offentlig vannforsyning via private stikkledninger.

Tilknytning avløp

Eiendommen er tilknyttet offentlig avløpsnett via private stikkledninger.

Regulering

Eiendommen ligger i et område regulert til boligbebyggelse.

Om tomten

Eigande tomt

Tinglyste/andre forhold

Det er ikkje opplyst om noen spesielle forhold vedrørende eiendommen. Ved avhending av eiendommen vert det gjort oppmerksom på selgars opplysningsplikt og kjøpers evt undersøkelsesplikt i hht. lov om avhending av fast eiendom.

Servitutter

Det er ikkje opplyst om reguleringsmessige forhold og servitutter som vil ha vesentlig innvirkning på eiendommen

Konsesjonsplikt

Det føreligg ikkje konsesjonsplikt på eiendommen

Forsikring

Selskap	Avtalenr	Type	Forsikringssum	Årlig premie
Frende				

Kommentar

Kilder og vedlegg

Dokumenter

Beskrivelse	Dato	Kommentar	Status	Sider	Vedlagt
Egenerklæring	01.05.2026		Gjennomgått		Nei
Eiendomsverdi.no	04.05.2026		Gjennomgått		Nei
Situasjonskart	04.05.2026		Gjennomgått		Nei

Oppdragsnr.: 18970-2115

Befaringsdato: 04.05.2026

Side: 14 av 18

Regimentsvegen 154 A, 5705 VOSS
Gnr 48 - Bnr 222
4621 VOSS

Abbedissen Taksering AS
Dugstadfossen 26
5710 SKULESTADMO



Revisjoner

Versjon	Ny versjon	Kommentar
1	12.05.2026	

For gyldighet på rapporten se forside

Oppdragsnr.: 18970-2115

Befaringsdato: 04.05.2026

Side: 15 av 18

Regimentsvegen 154 A, 5705 VOSS
Gnr 48 - Bnr 222
4621 VOSS

Abbedissen Taksering AS
Dugstadfossen 26
5710 SKULESTADMO



Tilstandsrapportens avgrensninger

STRUKTUR•REFERANSENIVÅ•TILSTANDSGRADER

- Rapporten er basert på innholds krav i Forskrift til avhendingslova (tryggere bolighandel). Formålet er å gi en tilstandsanalyse til bruk for den som bestiller og/eller i et salg til forbruker, og ikke for andre tredjeparter. Rapportens struktur, metode og begrepsbruk følger i hovedsak Norsk Standard NS 3600:2018 (Teknisk tilstandsanalyse ved omsetning av bolig), samt Takstbransjens retningslinjer for arealmåling når det gjelder fordeling mellom P-areal og S-areal.
- Tilbakeholdt eller uriktig informasjon som har betydning for vurderingen, er ikke bygningssakkyndiges ansvar. Rapporten beskriver avvik, altså en tilstand som er dårligere enn referansenivået. Rapporten framhever normalt ikke positive sider ved boligen ut over det som fremgår av tilstandsgradene.
- Tilstanden angis i rapporten og gir uttrykk for en gitt forventet tilstand blant annet vurdert ut fra alder og normal bruk slik:

i) **Tilstandsgrad 0, TG0:** Ingen avvik eller skader. I tillegg må bygningsdelen være tilnærmet ny, mindre enn 5 år, og det foreligger dokumentasjon på faglig god utførelse.

ii) **Tilstandsgrad 1, TG1:** Mindre avvik. Normal slitasje. Strakstiltak ikke nødvendig. TG1 kan gis når bygningsdelen er tilnærmet ny og det ikke foreligger dokumentasjon på faglig god utførelse.

iii) **Tilstandsgrad 2, TG2:** Vesentlige avvik, og mindre avvik som etter NS 3600 gir TG 2, men som ikke nødvendigvis krever umiddelbare tiltak. Konstruksjonen har normalt enten feil utførelse, en skade eller symptomer på skade, sterk slitasje eller nedsatt funksjon. Vedlikehold eller tiltak trengs i nær fremtid, det er grunn til å varsle fare for skader på grunn av alder eller overvåke spesielt på grunn av fare for større skade eller følgeskade. For skjulte konstruksjoner vil alder i seg selv være et symptom som kan gi TG2. For synlige konstruksjoner kan alder sammen med andre symptomer og momenter gi TG2. Avvik under TG2 kan gis sjablongmessig anslag.

iv) **Tilstandsgrad 3, TG3:** Store eller alvorlige avvik. Kraftige symptomer på forhold som man må regne med trenger utbedring straks eller innen kort tid. Påvist funksjonssvikt eller sammenbrudd. Avvik under TG3 skal gis sjablongmessig anslag.

v) **Tilstandsgrad TGIU:** Ikke undersøkt/ikke tilgjengelig for undersøkelse.

- Ved TG0 og TG1 gis det normalt ingen begrunnelse for valg av tilstandsgrad, fordi bygningen eller bygningsdelen da bare har normal slitasje. For anbefalte tiltak ved TG2 og TG3 må bruker av rapporten vurdere om tiltakene er nødvendige og lønnsomme. Hva det vil koste å utbedre rom eller bygningsdeler er et sjablongmessig anslag basert på registrert avvik og angitte tiltak i rapporten. Anslaget er gitt på generelt grunnlag og basert på erfaringstall i fem intervaller, og kan ikke forveksles med en konkret vurdering og tilbud fra en entreprenør eller håndverker. Det må eventuelt innhentes tilbud for en nærmere undersøkelse, og konkret og nøyaktig vurdering av utbedringskostnad. Kostnader til ikke oppdagede avvik/utbedringer/feil kan forekomme. Utbedringskostnad avhenger av personlige preferanser og markedspris på materialer og tjenesteyter.

PRESISERINGER

- Avvik vurderes ut fra tekniske forskrifter på godkjenningstidspunktet for bygget. Noen bygningsdeler vurderes etter gjeldende teknisk forskrift på befaringsstidspunktet. Dette gjelder blant annet:

i) Bad, vaskerom (våtrom)

Oppdragsnr.: 18970-2115

Befaringsdato: 04.05.2026

Side: 16 av 18

ii) Forhold rundt brann, rømming, sikkerhet, for eksempel rekkverkshøyder/åpninger, ulovlige bruksendringer, brannceller mv.

- For skjulte konstruksjoner slik som vann og avløp uten dokumentasjon, er kvalitet og alder vurdert.

- Fastmonterte installasjoner, for eksempel innfelt belysning (downlights), demonteres ikke for å sjekke dampsperrer bak. Dette av hensyn til bygningssakkyndiges kompetanse og risikoen for skade.

- Kontroll av fukt i konstruksjonen ved hulltaking i bad og vaskerom (våtrom), rom under terreng (kjelleretasje, underetasje og sokkeletasje) eller andre bygningsdeler skjer etter eiers aksept. Hulltaking av våtrom og rom under terreng kan unntaksvis unnlates, se Forskrift til Avhendingsloven.

- Kontroll av romfunksjoner for P-ROM utføres kun når det ikke foreligger godkjente og byggemeldte tegninger, eller når tegninger ikke stemmer med dagens bruk.

- Bygningssakkyndig gir en forenklet vurdering av branntekniske forhold og elektriske installasjoner i boligen dersom det er mer enn fem år siden sist boligen hadde el-tilsyn. Bygningssakkyndig kan anbefale å konsultere offentlige myndigheter eller kvalifisert elektrofaglig fagperson ved behov for grundigere undersøkelser.

TILLEGGSUNDERSØKELSER

Etter avtale kan tilstandsanalysen utvides til også å omfatte tilleggsundersøkelser utover minimumskravet i forskriften.

BEFARINGEN

Rapporten gir en vurdering av byggverk og bygningsdeler som bygningssakkyndig har observert, og som fremkommer av Forskrift til avhendingsloven. Rapporten er likevel ingen garanti for at det ikke kan finnes skjulte feil, skader og mangler. NS 3600:2018 (Teknisk tilstandsanalyse ved omsetning av bolig) har undersøkelsesnivå fra 1 til 3, der undersøkelsesnivå 1 er det laveste og baseres på visuell observasjon. Rapporten baseres på undersøkelsesnivå 1 med få unntak (våtrom og rom under terreng). I praksis betyr dette at gjennomføringen av befaringen begrenses som følger:

- Det utføres kun visuelle observasjoner på tilgjengelige flater uten fysiske inngrep (f.eks. riving).

- Flater som er skjult av snø eller på annen måte ikke er tilgjengelig eller skjult, blir ikke kontrollert. Det foretas ikke funksjonsprøving av bygningsdeler, som isolasjon, piper, ventilasjon, el. anlegg, osv.

- Det gis ingen vurdering av boligens tilbehør, hvite- og brunevarer og annet inventar. Dette gjelder også integrert tilbehør.

- Inspisering av yttertak er basert på det som er synlig, normalt på innsiden fra loftet og utvendig fra stige/bakkenivå. Befaring av tak må være sikkerhetsmessig forsvarlig for å kunne gjennomføres.

Regimentsvegen 154 A, 5705 VOSS
Gnr 48 - Bnr 222
4621 VOSS

Abbedissen Taksering AS
Dugstadfossen 26
5710 SKULESTADMO



Tilstandsrapportens avgrensninger

- Stikkprøvetakninger er utvalgt tilfeldig og kan innebære kontroll under overflaten med spiss redskap eller lignende.

UTTRYKK OG DEFINISJONER

- Tilstand: Bygverkets eller bygningsdelens tekniske, funksjonelle eller estetiske status på et gitt tidspunkt.
- Symptom: Observerbart forhold som gir indikasjon på hvilken tilstand et byggverk eller en bygningsdel befinner seg i. Benyttes ved beskrivelse av avvik.
- Skadegjørere: Zoologiske eller biologiske skadegjørere, i hovedsak råte, sopp og skadedyr.
- Fuktsøk: Overflatesøk med egnet søkeutstyr (fuktindikator) eller visuelle observasjoner.
- Fuktmåling: Måling av fuktinnhold i materiale eller i bakenforliggende konstruksjon ved bruk av egnet måleutstyr (blant annet hammerlektrode og pigger).
- Utvidet fuktsøk (hulltaking): Boring av hull for inspeksjon og fuktmåling i risikoutsatte konstruksjoner, primært i tilstøtende vegger til bad, utforede kjellervegger og eventuelt i oppforede kjellergulv.
- Normal slitasjegrاد: Forventet nedsliting av materiale i overflaten som er basert på enkle visuelle observasjoner. Kan vurderes sammen med bygningsdelens alder.
- Forventet gjenværende brukstid: Anslått tid et byggverk eller en del av et byggverk fortsatt vil være tjenlig for sitt formål (NS3600, Termer og definisjoner punkt 3.9)

AREALBEREGNING FOR BOENHETER

- Areal fastsettes etter Forskrift til avhendingsloven og Norsk Standard 3940 Areal- og volum-beregninger av bygninger fra 2023.
- Areal oppgis i hele kvadratmeter i rapporten, og gjelder for det tidspunkt oppmålingen fant sted.
- Bruksareal (BRA) er det måleverdige arealet som er innenfor omsluttete vegger målt i gulvhøyde (bruttoareal minus arealet som opptas av yttervegger). I tillegg til gulvhøyde gjelder regler om fri bredde for at arealet skal være måleverdige, med betydning for BRA av for eksempel loft med skråtak. BRA består av internt bruksareal (BRA-i), eksternt bruksareal (BRA-e) og innglasset balkong mv (BRA-b). Terrasse- og balkongareal (TBA) opplyses der tilstandsrapporten skal benyttes i boligomsetningen og der det er aktuelt. I tillegg kan gulvareal (GUA) og areal med lav takhøyde (ALH) opplyses sammen med BRA der det er aktuelt og en del av oppdraget. Rom skal ha atkomst og gangbart gulv for å kunne regnes som BRA/måleverdige areal.
- Arealet måles og oppgis dersom arealet oppfyller krav til måleverdighet.

Oppdragsnr.: 18970-2115

Befaringsdato: 04.05.2026

Side: 17 av 18

- Arealet måles og oppgis dersom arealet oppfyller krav til måleverdighet, slik som at arealet må ha minst en bredde på 0,6m og minst en høyde på 1,9 m osv. Et rom kan være i strid med teknisk forskrift og mangle godkjenning hos kommunen for den aktuelle bruken, uten at dette får betydning for om arealet måles og oppgis i tilstandsrapporten. Når arealet måles tas det ikke hensyn til om arealet er lovlig oppført eller om bruken er lovlig, bruksendringer, lysforhold eller andre sikkerhetsmangler.

- Eiendommens markedsverdi kan ikke baseres på en ren matematisk beregning i forhold til antall kvadratmeter opplyst i rapporten. Opplysninger om areal kan altså ikke alene benyttes for beregning av eiendommens verdi.

- Rom som ligger utenfor boenheten, men som eier har påvist og/eller opplyst at tilhører boenheten, er oppmålt og inkludert i BRA-e. Det er ikke fremvist dokumentasjon på at rommet tilhører boenheten, med mindre dette er angitt særskilt. Rom utenfor boenheten kan omdisponeres av borettslaget/sameiet og dette kan påvirke boligens BRA. Vær oppmerksom på at NS 3940:2023 og eierseksjonsloven har ulik definisjon av fellesareal. Ved arealmåling gjelder NS 3940:2023 som definerer fellesareal slik: "Delen av bygning som brukes av to eller flere bruksenheter eller til bygningens forvaltning, drift eller vedlikehold.

- Se øvrig informasjon om areal i rapporten, Norsk Standard 3940 (2012 og 2023) og veiledningen til disse.

PERSONVERN

iVerdi AS, bygningssakkyndig og takstforetaket behandler personopplysninger som bygningssakkyndig trenger for å kunne utarbeide rapporten. Personvernerklæring med informasjon om bruk av personopplysninger og dine rettigheter finner du her [Personvernerklæring - iVerdi](#)

DELING AV PERSONOPPLYSNINGER FOR TRYGGERE BOLIGHANDEL OG MULIG RESERVASJON

Norsk takst og deres samarbeidspartnere benytter personopplysninger fra rapporten for analyse- og statistikkformål, samt utvikling og drift av produkter og tjenester for takstbransjen og andre aktører i boligomsetningen. Les mer om dette og hvordan du kan reservere deg på <https://www.norsktakst.no/norsk/om-norsk-takst/personvernerklaering/reservasjon/>

Vendu lager en boliganalyse basert på opplysninger fra rapporten. Les mer om dette og hvordan du kan reservere deg her: <https://samtykke.vendu.no/KG7223>

KLAGEORDNING FOR FORBRUKERE

Er du som forbruker misfornøyd med bygningssakkyndiges arbeid eller

Regimentsvegen 154 A, 5705 VOSS
Gnr 48 - Bnr 222
4621 VOSS

Abbedissen Taksering AS
Dugstadfossen 26
5710 SKULESTADMO



Tilstandsrapportens avgrensninger

opptreden ved taksering av bolig eller fritidshus, se www.takstklagenemd.no for mer informasjon

Oppdragsnr.: 18970-2115

Befaringsdato: 04.05.2026

Side: 18 av 18

Proaktiv Voss
Eiendomsmegling AS



Egenerklæring

Regimentsvegen 154A, 5705 VOSS

01 May 2026

Informasjon om eiendommen

Adresse	Postadresse	Enhetsnummer
Regimentsvegen 154A	Regimentsvegen 154A	

Opplysninger om selger og salgsobjekt

Er boligen en del av et sameie, aksjeselskap eller borettslag?

Ja Nei

Driver du med omsetning eller utvikling av eiendom?

Ja Nei

Når kjøpte du boligen?

Boligen ble kjøpt i 2017

Har du selv bodd i boligen?

Ja Nei

Når og hvor lenge har eieren bodd i boligen? Hvis det er lengre perioder eieren ikke har bodd i boligen er det fint om du oppgir dette. Her kan du også oppgi annen relevant informasjon om eierskapet.

Jeg har bodd i leiligheten siden den var ferdig bygget i 2017.

Informasjon om eksisterende husforsikring

Frende Skadeforsikring AS-40

Informasjon om selger

Selger

de Lewinski, Christina Ann

Forbehold

Selger tar spesifikt forbehold om feil og mangler som er beskrevet i egenerklæringskjemaet.

Boligkjøper anses å kjenne til forholdene som er omtalt i dette egenerklæringskjemaet. Disse forholdene kan ikke gjøres gjeldende som feil eller mangler senere.

Boligkjøper oppfordres til å selv undersøke eiendommen grundig.

Side 1



Våtrom

1 Har det vært feil på bad, vaskerom eller toalettrom?

Ja Nei, ikke som jeg kjenner til

2 Er det utført arbeid på bad, vaskerom eller toalettrom?

Ja Nei, ikke som jeg kjenner til

Tak, yttervegg og fasade

3 Har det lekket vann utenfra inn, eller er det sett andre tegn til fukt?

Ja Nei, ikke som jeg kjenner til

4 Er det utført arbeid på tak, yttervegg, vindu eller annen fasade?

Ja Nei, ikke som jeg kjenner til

4.1.1 Navn på arbeid

Nytt arbeid

4.1.2 Årstall

2017

4.1.3 Hvordan ble arbeidet utført?

Faglært Ufaglært

4.1.7 Fortell kort hva som ble gjort av ufaglærte

Ble malt på yttervegg etter kjøp i 2017.

4.2.1 Navn på arbeid

Nytt arbeid

4.2.2 Årstall

2026

4.2.3 Hvordan ble arbeidet utført?

Faglært Ufaglært

4.2.7 Fortell kort hva som ble gjort av ufaglærte

Gulv på balkong og inngangsparti ble beiset i år.

Kjeller

5 Har sameiet eller borettslaget hatt problemer med fukt, vann eller oversvømmelse i kjeller eller underetasje?

Ja Nei, ikke som jeg kjenner til

6 Har boligen kjeller, underetasje eller andre rom under bakken?

Side 2



Ja Nei

8 Er det utført arbeid med drenering?

Ja Nei, ikke som jeg kjenner til

Elektrisitet

9 Har det vært feil på det elektriske anlegget?

Ja Nei, ikke som jeg kjenner til

10 Er det utført arbeid på det elektriske anlegget?

Ja Nei, ikke som jeg kjenner til

Rør

11 Har eiendommen privat vannforsyning (ikke tilknyttet det offentlige vannettet), septik, pumpekum, brønn, avlopskvern eller liknende?

Ja Nei, ikke som jeg kjenner til

12 Har det vært feil på utvendige eller innvendige avloprør eller vannrør?

Ja Nei, ikke som jeg kjenner til

13 Er det utført arbeid på utvendige eller innvendige avloprør eller vannrør?

Ja Nei, ikke som jeg kjenner til

Ventilasjon og oppvarming

14 Er det eller har det vært nedgravd oljetank på eiendommen?

Ja Nei, ikke som jeg kjenner til

15 Har det vært feil på varmelegg eller ventilasjonsanlegg?

Ja Nei, ikke som jeg kjenner til

16 Er det utført arbeid på varmelegg eller ventilasjonsanlegg?

Ja Nei, ikke som jeg kjenner til

16.1.1 Navn på arbeid

Nytt arbeid

16.1.2 Årstall

2025

16.1.3 Hvordan ble arbeidet utført?

Faglært Ufaglært

Side 3



16.1.4 Fortell kort hva som ble gjort av faglærte

Rens av ventilasjonsanlegg.

16.1.5 Hvilket firma utførte jobben?

Nordisk Ventilasjonsres AS

16.1.6 Har du dokumentasjon på arbeidet?

Ja Nei

Skjevheter og sprekker

17 Er det tegn på setningsskader eller sprekker i for eksempel grunnmur eller fliser?

Ja Nei, ikke som jeg kjenner til

18 Har det vært feil eller gjort endringer på ildsted eller pipe?

Ja Nei, ikke som jeg kjenner til

Sopp og skadedyr

19 Har det vært skadedyr i boligen eller andre bygninger på eiendommen?

Ja Nei, ikke som jeg kjenner til

20 Har det vært skadedyr i fellesområdene til sameiet eller borettslaget?

Ja Nei, ikke som jeg kjenner til

21 Har det vært mugg, sopp eller råte i boligen eller andre bygninger på eiendommen?

Ja Nei, ikke som jeg kjenner til

22 Har det vært mugg, sopp eller råte i sameiet eller borettslaget?

Ja Nei, ikke som jeg kjenner til

Planer og godkjenninger

23 Mangler boligen eller andre bygninger brukstillatelse eller ferdigattest for søknadspliktige tiltak?

Ja Nei, ikke som jeg kjenner til

24 Har du bygd på eller gjort om kjeller, loft eller annet til boligrom?

Ja Nei

25 Selges eiendommen med utleiedel som leilighet, hybel eller lignende?

Ja Nei

27 Er det utført radonmåling?

Side 4



Ja Nei, ikke som jeg kjenner til

28 Er det andre forhold av betydning eller sjenanse for eiendommen eller nærområdet?

Ja Nei, ikke som jeg kjenner til

29 Foreligger det planer eller bestemmelser som kan medføre endringer av felleskostnader eller fellesgjeld?

Ja Nei, ikke som jeg kjenner til

Hvilke planer? Hvor stor endring vil kostnadene og/eller gjelden medføre?

Det er planlagt maling utvendig av boligen i år fra felles oppsparte midler. Det er også snakk om å male de restene husene, men det er ikke vedtatt. Om det blir utført vil det medføre en engangs kostnad på 10 000kr per husstand men videre vil felleskostnader få bli uendret.

30 Er sameiet eller borettslaget er involvert i konflikter av noe slag?

Ja Nei, ikke som jeg kjenner til

Andre opplysninger

31 Har ufaglærte utført arbeid som normalt bør utføres av faglærte? Du trenger ikke gjenta noe du allerede har nevnt.

Ja Nei, ikke som jeg kjenner til

32 Har du andre opplysninger om boligen eller eiendommen utover det du har svart?

Ja Nei, ikke som jeg kjenner til

Skriv opplysningene her:

Dersom man dusjer lenge eller i veldig varmt vann, lekker det/renner det over fra varmtvannstanken da den fyller seg.

Boligselgerforsikring

Boligen selges med boligselgerforsikring

En boligselgerforsikring gir trygghet for selger og kjøper, og kan dekke feil og mangler som enten ikke er opplyst om eller det ikke var kjennskap til da salget ble gjennomført.

Forsikringen er tegnet i Gjensidige Forsikring ASA

Forsikringsnummer 52661866

Egenerklæringskjema

Name: Christina Ann De Lewinski Date: 2026-05-01

Identification

 Christina Ann De Lewinski



This document contains electronic signatures using EU-compliant PAdES - PDF
Advanced Electronic Signatures (Regulation (EU) No 910/2014 (eIDAS))

Egenerklærings skjema

Signed by:

Christina Ann De Lewinski

01/05-2026
19:55:44BankID OIDC
High

VEDTEKTER
for
Eierseksjonssameie Karibyen 1
Vedtatt i sameiermøte
den 12.01.2017
i medhold av lov om eierseksjoner
23. mai 1997 nr. 31

§ 1
NAVN OG FORMÅL

Sameie sitt navn er "Eierseksjonssameie Karibyen 1" nedenfor benevnt som "sameie".

Sameie består av 7 hus med fire leiligheter i hvert hus, der alle har lik eierbrøk 1/28 jfr seksjoneringsbegjæring tinglyst 18 juli 2016.

Sameiet omfatter gnr 48 bnr 222 s.nr 1-28 i Voss kommune.

Sameiet har til formål å ivareta sameiernes fellesinteresser og administrasjon av eiendommen, gnr 48 bnr 222 i Voss kommune, med fellesanlegg av enhver art.

§ 2
ORGANISERING AV SAMEIET, RÅDERETT

Seksjonen kan ikke skilles fra deltagerinteressen i sameiet. Hver sameier har hjemmel til sin seksjon, og eksklusiv bruksrett til den bruksenhet som utgjør seksjonen. Hver sameier plikter å overholde bestemmelsene som følger av seksjoneringsbegjæring, lov om eierseksjoner, og disse vedtekter fastsatt av sameiermøtet.

Bruksenheten og fellesarealene kan bare nyttes i samsvar med formålet, og må ikke nyttes slik at det er til unødig eller urimelig ulempe for brukerne av de øvrige seksjoner. Både utvendige og innvendige bygningsmessige forandringer eller installasjoner skal meldes til styret.

Ledninger, rør og liknende nødvendige installasjoner kan føres gjennom bruksenheten hvis det ikke er til vesentlig ulempe for sameieren. Sameieren skal gi adgang til bruksenheten for nødvendig ettersyn og vedlikehold av installasjonene.

§ 3
FELLESUTGIFTER

Fellesutgifter er utgifter ved eiendommen som ikke er knyttet til den enkelte bruksenhet. Fellesutgiftene skal fordeles mellom sameierne etter størrelsen på sameiebrøkene, med mindre særlige grunner taler for å fordele kostnadene etter nytten for den enkelte bruksenhet eller etter forbruk.

Styret utarbeider årlig budsjett for fellesutgifter, herunder tar stilling til om utgiftene skal fordeles etter annet enn sameiebrøken, jfr. forrige avsnitt.

Den enkelte sameier tilpliktes å innbetale forskuddsvis hver måned et konto-beløp til dekning av sin andel av de årlige budsjetterte felleskostnader. Unnlattelse av å betale fastsatt andel av fellesutgifter anses som mislighold fra vedkommende seksjonseiers side.

§ 4**VEDLIKEHOLD**

Innvendig vedlikehold av egen seksjon samt andre rom som hører under seksjonen, påhviler fullt ut og for egen regning den enkelte sameier. Innvendige vann- og avløpsledninger omfattes av vedlikeholdsplikten så langt de er synlige i, eller lett tilgjengelige fra seksjonen. Innkassing og andre hindringer utført av nåværende eller tidligere seksjonseiere, fritar ikke for vedlikeholdsplikt. Seksjonseieren er ansvarlig for å holde seksjonen oppvarmet, slik at rør ikke fryser. Seksjonseieren er ansvarlig for elektriske ledninger til og med seksjonens sikringsboks.

Ytre vedlikehold av eiendommen med bygninger, fellesrom, fellesarealer, anlegg og utstyr, herunder trappopp ganger og inngangsdører til oppgangene, er sameiets ansvar.

§ 5**VEDLIKEHOLDSFOND**

Sameiermøtet vedtar med alminnelig flertall avsetning til fond til dekning av fremtidige vedlikeholdsutgifter, påkostninger eller andre fellestiltak på eiendommen. De beløp seksjonseierne skal innbetale til fondet innkreves sammen med den månedlige betaling til dekning av fellesutgiftene. Det innbetalte beløp refunderes ikke dersom boligseksjon selges.

§ 6**REGISTRERING AV SAMEIERE**

Erverver og leier av seksjon må meldes til styret for registrering.

§ 7**STYRET**

Sameiet skal ha et styre som skal bestå av minimum 3 personer. Styret velges av sameiermøtet med alminnelig flertall og for to år. Styrets leder velges særskilt. Kun fysiske personer kan være styremedlemmer.

Sameiermøte kan også velge varamedlemmer til styret.

Når særlige forhold foreligger, har et styremedlem rett til å tre tilbake før tjenestetiden er ute. At styremedlemmet selger sin seksjon er å anse som særlig forhold. Styret skal ha rimelig forhåndsvarsel om tilbaketreden. Sameiermøte kan med alminnelig flertall av de avgitte stemmer vedta å fjerne et medlem av styret.

§ 8**STYRETS KOMPETANSE**

Styret skal sørge for vedlikehold og drift av eiendommen, og ellers sørge for forvaltningen av sameiets anlegg i samsvar med lov, vedtekter og vedtak i sameiermøtet. Styret skal herunder i samsvar med lov om eierseksjoner treffe alle bestemmelser som ikke i loven eller vedtektene er lagt til sameiermøtet.

Avgjørelser som kan tas av et vanlig flertall i sameiermøte, kan også tas av styret om ikke annet følger av lov eller vedtekter eller sameiermøtets vedtak i det enkelte tilfelle.

I felles anlegg og ved salg, pantsettelse eller bortfeste, representerer styret sameierne og forplikter dem ved underskrift av styreleder og ett styremedlem i fellesskap.

§ 9**OM STYREMØTET**

Styreleder skal sørge for at det avholdes styremøter så ofte som det trengs. Et styremedlem eller forretningsfører kan kreve at styret sammenkalles.

Styret kan treffe vedtak når mer enn halvparten av medlemmene er til stede. Vedtak treffes med alminnelig flertall. Ved stemmelikhet gjør lederens stemme utslaget. De som stemmer for et vedtak, må likevel utgjøre mer enn en tredjedel av alle styremedlemmene.

Styremøtene ledes av styrelederen. Er ikke styreleder tilstede, og det ikke er valgt noen nestleder, skal styret velge en møteleder. Styret skal føre protokoll over sine forhandlinger. Protokollen skal underskrives av de fremmøtte styremedlemmene.

Styreprotokollen skal være tilgjengelig for sameiermøte.

§ 10**OM SAMEIERMØTET**

Den øverste myndighet i sameiet utøves av sameiermøtet. Ordinært sameiermøte holdes hvert år innen utgangen av april. Ekstraordinært sameiermøte skal holdes når styret finner det nødvendig, eller når minst to sameiere som til sammen har minst en tiendedel av stemmene krever det, og samtidig oppgir hvilke saker de ønsker behandlet.

Alle sameiere har rett til å delta i sameiermøte, med forslags-, tale-, og stemmerett. Styreleder og forretningsfører plikter å være tilstede på sameiermøtet, med mindre det er åpenbart unødvendig eller det foreligger gyldig forfall. Revisor og ett ekstra husstandsmedlem fra hver boligseksjon, styremedlemmer og leiere av boligseksjon, har rett til å være tilstede på sameiermøtet og rett til å uttale seg.

Hver seksjon har en stemme.

Sameiere har rett til å møte ved fullmektig. Fullmektigen skal legge frem skriftlig og datert fullmakt. Fullmakten ansees å gjelde førstkommande sameiermøte, med mindre annet fremgår. Fullmakten kan når som helst kalles tilbake.

Sameiere har rett til å ta med rådgiver. Rådgiveren har bare rett til å uttale seg dersom sameiermøtet gir tillatelse.

Det skal under møtelederens ansvar føres protokoll over de saker som behandles og alle vedtak som treffes av sameiermøtet. Protokollen leses opp før møtets avslutning og underskrives av møtelederen og minst en av de tilstedeværende sameierne valgt av sameiermøtet. Protokollen skal holdes tilgjengelig for sameierne.

§ 11**INNKALLING TIL SAMEIERMØTET**

Innkalling til sameiermøtet skal skje skriftlig til sameierne med varsel på minst 8 dager, høyst 20 dager. Ekstraordinært sameiermøte kan, om det er nødvendig, innkalles med kortere frist, som likevel skal være minst 3 dager.

Styret skal på forhånd varsle sameierne om dato for sameiermøtet, og om siste frist for innlevering av saker som ønskes behandlet.

Skal et forslag, som etter lov om eierseksjoner eller vedtektene må vedtas med minst to tredjedels flertall kunne behandles, må hovedinnholdet være angitt i innkallingen. Senest en uke før ordinært sameiermøte skal styrets årsberetning, regnskap og eventuell revisjonsberetning sendes ut til alle sameiere med kjent adresse. Dokumentene skal også være tilgjengelige i sameiermøtet.

§ 12

SAKER SOM SKAL BEHANDLES PÅ ORDINÆRT SAMEIERMØTE

På det ordinære sameiermøtet skal disse saker behandles:

- Konstituering.
- Styrets årsberetning.
- Styrets regnskapsoversikt for foregående kalenderår til eventuell godkjenning.
- Valg av styrets leder, styremedlemmer og/eller varamedlemmer dersom noen av disse er på valg
- Andre saker som er nevnt i innkallingen.

§ 13

MØTELEDELSE OG FLERTALLSKRAV

Sameiermøtet skal ledes av styrelederen med mindre sameiermøtet velger en annen møteleder, som ikke behøver være sameier.

Med de unntak som følger av loven eller vedtektene avgjøres alle saker med alminnelig flertall av de avgitte stemmer. Ved stemmelikhet foretas loddrekning.

Det kreves minst to tredjedeler av de avgitte stemmene i sameiermøtet for vedtak om:

- ombygging, påbygging eller andre endringer av bebyggelsen eller tomten som etter forholdene i sameiet går utover vanlig forvaltning eller vedlikehold,
- omgjøring av fellesarealer til nye bruksenheter eller utvidelse av eksisterende bruksenheter,
- salg, kjøp, bortleie eller leie av fast eiendom, herunder seksjon i sameiet som tilhører eller skal tilhøre sameierne i fellesskap,
- andre rettslige disposisjoner over fast eiendom som går utover vanlig forvaltning,
- samtykke til endring av formål for bruksenheter, og til reseksjonering som medfører øking av det samlede stemmetall,
- tiltak som har sammenheng med sameiernes bo- eller bruksinteresser og som går ut over vanlig forvaltning og vedlikehold, når tiltaket fører med seg økonomisk ansvar eller utlegg for sameierne på mer enn 5 prosent av de årlige fellesutgiftene,
- vedtak om salg eller bortfeste av hele eller vesentlige deler av eiendommen, samt vedtak som innebærer vesentlige endringer av sameiets karakter, krever tilslutning fra samtlige sameiere.

§14

REVISJON OG REGNSKAP

Sameie skal ha statsautorisert eller registrert revisor.

Sameiets revisor velges av sameiermøtet og tjenestegjør inntil ny revisor velges.

Revisor har rett til å være til stede i sameiermøte og til å uttale seg.

Styret skal sørge for ordentlig og tilstrekkelig regnskapsførsel. Regnskap for foregående kalenderår skal legges fram på ordinært sameiermøte.

§ 15

FORRETNINGSFØRER

Sameiermøtet kan med vanlig flertall vedta at sameiet skal ha en forretningsfører. Det hører inn under styret å ansette forretningsfører og andre funksjonærer, gi instruks for dem, fastsette deres lønn, føre tilsyn med at de oppfyller sine plikter, samt si dem opp eller gi dem avskjed.

Ansettelsen kan bare skje på oppsigelse med en oppsigelsesfrist som ikke må overstige seks måneder.

Med to tredjedels flertall kan sameiermøtet samtykke i at avtale om forretningsførsel gjøres uoppsigelig fra sameiets side for et lengre tidsrom, men ikke for mer enn fem år.

§ 16

MISLIGHOLD

Hvis en sameier til tross for advarsel vesentlig misligholder sine plikter, kan styret pålegge vedkommende å selge seksjonen, jf. eierseksjonsloven § 26.

Advarsel skal gis skriftlig og opplyse om at vesentlig mislighold gir styret rett til å kreve seksjonen solgt. Pålegget om salg skal gis skriftlig og opplyse om at seksjonen kan kreves solgt ved tvangssalg hvis pålegget ikke er etterkommet innen en frist som ikke skal settes kortere enn seks måneder fra pålegget er mottatt.

§ 17

FRAVIKELSE

Medfører sameierens oppførsel fare for ødeleggelse eller vesentlig forringelse av eiendommen eller sameierens oppførsel er til alvorlig plage eller sjenanse for eiendommens øvrige brukere, kan sameiets styre kreve fravikelse av seksjonen etter tvangsfullbyrdslovens kapittel 13, jf. lov om eierseksjoner § 27.

§ 18

BYGNINGSMESSIGE ARBEIDER

Utskifting av vinduer og ytterdører, oppsetting av markiser, endring av fasadekledning, endring av utvendige farger etc, skal skje etter en samlet plan for den enkelte bygning, og etter forutgående godkjenning av styret.

Tilbygg/påbygg og andre arbeider som skal meldes til bygningsmyndighetene, må godkjennes av styret før byggemelding kan sendes. Hvis det søkes om endringer av ikke uvesentlig betydning for de øvrige sameiere, skal styret forelegge spørsmålet for sameiermøtet til avgjørelse.

§ 19

Styret skal utarbeide ordensregler.

§ 20

ENDRINGER I VEDTEKTENE

Endringer i sameiets vedtekter kan besluttes av sameiermøtet med minst to tredjedeler av de avgitte stemmer.

§ 21**HABILITETSREGLER FOR SAMEIERMØTE OG STYRE**

Ingen kan som sameier eller ved fullmektig delta i noen avstemming på sameiermøtet om rettshandel overfor seg selv eller om eget ansvar, eller om pålegg om salg eller fravikelse av egen seksjon. Heller ikke kan noen delta i avstemming om slike saker overfor tredjemann dersom man har en fremtredende personlig eller økonomisk særinteresse i saken.

Heller ikke styremedlem eller forretningsfører må delta i behandlingen eller avgjørelsen av noe spørsmål som vedkommende har en fremtredende personlig eller økonomisk særinteresse i.

§ 22**FORHOLDET TIL LOV OM EIERSEKSJONER**

For så vidt ikke annet følger av disse vedtekter, gjelder reglene i Eierseksjonsloven av 27.mai 1997 nr.31

Ved motstrid mellom bestemmelser i vedtektene og fravikelige bestemmelser i eierseksjonsloven, går vedtektsbestemmelsene foran.

Sameievedtektene er bindende for nåværende og framtidige eiere av seksjoner i eiendommen.

Utkast til husordensregler for A 1 til A5 og B1 og B2 i Karibyen 1

Sist endret i sameiermøte dato .

Generelt

Bruken av bruksenheten og fellesarealene må ikke på en urimelig eller unødvendig måte være til skade eller ulempe for andre seksjonseiere eller for brukere av eiendommen, jf. eierseksjonsloven § 19. Seksjonseieren er ansvarlig for at ordensreglene blir overholdt av hans husstand og andre som han har gitt adgang til eiendommen.

Orden

Den enkelte seksjonseier plikter å holde alminnelig orden på fellesarealer, så vel utendørs som innendørs. Videre plikter seksjonseieren å holde orden på samt sørge for stell av utearealer som hører til seksjonseierens bruksenhet.

Gjenstander tilhørende beboere kan ikke plasseres i fellesrom eller på felles utendørsarealer uten tillatelse fra sameiets styre.

Ro

Det skal holdes vanlig ro i boligen. Mellom kl. 23 og kl. 7 skal det normalt være nattero. Skal det holdes selskap i leiligheten etter kl. 23, skal man i god tid varsle andre beboere i sameiet dersom disse kan bli sjenert.

Bruk av musikkinstrumenter og musikkanlegg må skje slik at det ikke sjenerer andre beboere i sameiet. All høy musikk er forbudt mellom kl. 23 og 7.

Dyrehold

Det kan ikke holdes dyr uten forutgående samtykke fra sameiets styre. Samtykke kan ikke nektes dersom gode grunner taler for at dyrehold tillates, og dyreholdet ikke er til ulempe for de øvrige brukere av eiendommen, jf. eierseksjonsloven § 19.

Parkering

Utendørs parkering kan bare skje på anviste biloppstillingsplasser.

Endring av ordensreglene

Ordensreglene kan endres innenfor rammen av eierseksjonslovens bestemmelser om ordensregler. Endring beslattes av sameiermøtet med alminnelig flertall.

BankID Signing
Marianne Lene
2026-03-06

BankID Signing
Bjarne Sennesyn Olsen
2026-03-06

BankID Signing
Daniel Barsnes
2026-03-06

BankID Signing
Helena Svellingen Nygård
2026-03-06

Årsrekneskap 2025 Eierseksjonssameie Karibyen 1

Resultatrekneskap
Balanse
Notar til rekneskapen

Org.nr.: 918 483 799

RESULTATREKNESKAP			
EIERSEKSJONSSAMEIE KARIBYEN 1			
	Note	2025	2024
DRIFTSINNEKTER OG DRIFTSKOSTNADER			
Driftsinntekt		672 000	537 600
Sum driftsinntekter		672 000	537 600
Lønskostnad	1	34 230	34 230
Annan driftskostnad	1	856 412	409 162
Sum driftskostnader		890 642	443 392
Driftsresultat		-218 642	94 208
FINANSINNEKTER OG FINANSKOSTNADER			
Anna renteinntekt		6 520	0
Resultat av finansposter		6 520	0
Resultat		-212 122	94 208
Årsresultat	2	-212 122	94 208
OVERFØRING			
Avsett til annan egenkapital		0	94 208
Overføring frå annan eigekapital		212 122	0
Sum overføringer		-212 122	94 208

BALANSE			
EIERSEKSJONSSAMEIE KARIBYEN 1			
	Note	2025	2024
EIGEDELAR			
OMLØPSMIDDEL			
KRAV			
Kundekrav		31 022	46 515
Sum krav		31 022	46 515
Bankinnskot, kontantar og liknande		409 966	632 645
Sum omløpsmiddel		440 987	679 160
Sum eigedelar		440 987	679 160

EIERSEKSJONSSAMEIE KARIBYEN 1 SIDE 3

BALANSE			
EIERSEKSJONSSAMEIE KARIBYEN 1			
	Note	2025	2024
EIGENKAPITAL OG GJELD			
EIGENKAPITAL			
OPPTENT EIGENKAPITAL			
Annan eigenkapital		376 332	588 454
Sum opptent eigenkapital		376 332	588 454
Sum eigenkapital	2	376 332	588 454
GJELD			
Leverandørgjeld		42 173	72 440
Anna kortsiktig gjeld		22 483	18 266
Sum kortsiktig gjeld		64 656	90 706
Sum gjeld		64 656	90 706
Sum eigenkapital og gjeld		440 987	679 160

Voss, 27.02.2026
Styret i Eierseksjonssameie Karibyen 1

_____	_____
Marianne Løne styreleiar	Helena Svellingen Nygård styremedlem
_____	_____
Daniel Barsnes styremedlem	Bjarte Sønnesyn Olsen styremedlem

EIERSEKSJONSSAMEIE KARIBYEN 1 SIDE 4

Rekneskapsprinsipp

Årsrekneskapsprinsippet er sett opp i samsvar med rekneskapslova og NRS 8, God regnskapsskikk for små foretak.

KLASSIFISERING OG VURDERING AV OMLØPSMIDLAR

Omløpsmidlar og kortsiktig gjeld omfattar normalt postar som forfell til betaling seinast eitt år etter balansedagen, og postar som gjeld varekrinsløpet. Omløpsmidlar blir vurderte til lågaste verdi av innkjøpskostnad og verkeleg verdi.

FORDRINGAR

Kundefordringar og andre fordringar blir førte opp til pålydande verdi etter frådrag for avsetning til forventta tap. Avsetning til tap blir gjort på grunnlag av ei individuell vurdering av dei enkelte fordringane.

Note 1 Lønskostnader og antall årsverk

LØNSKOSTNADER

	2025	2024
Løningar	30 000	30 000
Arbeidsgjevaravgift	4 230	4 230
Sum	34 230	34 230

Sameiget har ingen tilsette. Det er utbetalt honorar til styret i året.

Note 2 Eigenkapital

	Annan eigenkapital	Sum eigenkapital
Per 01.01.2025	588 454	588 454
Årets resultat	-212 122	-212 122
Per 31.12.2025	376 332	376 332



Energiattest



Adresse Regimentsvegen 154A, 5705 VOSS	
Dato for energimerking 04.05.2026	Merkenummer Energiattest-2026-290674
Bygningskategori Småhus	Bygningsnummer 300545231
Gårdsnummer 48	Bruksnummer 222
Seksjonsnummer 19	Bruksenhetsnummer H0201



Energikarakteren

Energikarakteren angir hvor energieffektiv boligen er, inkludert oppvarmingsanlegget. Energikarakteren er beregnet ut fra den typiske energibruken for boligtypen. Beregningene er gjort ut fra normal bruk ved et gjennomsnittlig klima. Det er boligens energimessige standard og ikke bruken som bestemmer energikarakteren. Boligdata i denne attesten er beregnet ut fra opplysninger som er gitt av boligeier. Der opplysninger ikke er oppgitt, brukes typiske standardverdier for den aktuelle bygningstypen.

Boliginformasjon

Byggeår 2017	Bygningstype Firemannsbolig
Bruksareal 67,0 m²	Oppvarmet bruksareal 16,9 m²
Oppvarmet etasje 1	Bygningsmateriale Tre
Oppvarming Varmepumpe	
Ventilasjon Balansert ventilasjon	

Energi

Beregnet vektet levert energi i normert klima er et nøkkeltall for å vurdere en bygningens energieffektivitet, der ulike energibærere (strøm, fjernvarme, varmepumpe) vektet ulikt.

Beregnet vektet levert energi i normert klima

Pr. KVM pr. år
142,12 kWh/m²

Beregnet levert energi i lokalt klima

Pr. KVM pr. år 142,12 kWh/m²	Totalt levert pr. år 2 402 kWh
--	--



Regimentsvegen 154A, 5705 VOSS

Detaljer	
Bygningsform Nei	Vegger Nei
Vindu Nei	Gulv Nei
Takkonstruksjon Nei	Ytterdører Nei
Energibruk Nei	Lekkasjetall Nei
Solceller Nei	



Regimentsvegen 154A, 5705 VOSS

Tiltak

Tiltak utendørs

Tiltak 1: Montere automatikk på utebelysning

Det kan monteres fotocelle på utebelysningen slik at det automatisk går av/på etter dagslyset/mørket. Eller det kan monteres bevegelsessensor slik at lyset kun går på ved bevegelse og slås av automatisk etter forhåndsinnstilt tid.

Tiltak 2: Termostat- og nedbørsstyring av snøsmelteanlegg

Snøsmelteanlegget er kun manuelt styrt, eller styres kun etter lufttemperatur. Det installeres automatikk slik at snøsmelteanlegget både er temperatur- og nedbørsstyrt. Det kan være i form av en temperatur- og snøføler i bakken, med temperatur- og fuktføler i luften. Snøsmelteanlegget aktiveres kun ved behov dvs. når det registreres nedbør og kulde samtidig.

Tiltak 3: Montere urbryter på motorvarmer

Det monteres urbryter (koblingsur) på motorvarmeren slik at den ikke står på mer enn nødvendig.

Tiltak 4: Skifte til sparepærer på utebelysning

Sparepærer på 5, 7, 11, 15, og 20 W tilsvarer glødelamper på henholdsvis 25, 40, 60, 75 og 100 W. Sparepærer gir like mye lys som vanlige glødelamper, men bruker bare rundt 20% av energien. De varer dessuten lenger, 8.000-15.000 timer mot 1.000 - 2.500 timer for glødelamper.

Brukertilta

Tiltak 5: Velg hvitevarer med lavt forbruk

Når du skal kjøpe nye hvitevarer så velg et produkt med lavt strømforbruk. Produktene deles inn i energiklasser fra A til G, hvor A er det minst energikrevende. Mange produsenter tilbyr nå varer som går ekstra langt i å være energieffektive. A+ og det enda bedre A++ er merkinger som har kommet for å skille de gode fra de ekstra gode produktene.

Tiltak 6: Følg med på energibruken i boligen

Gjør det til en vane å følge med energiforbruket. Les av måleren månedlig eller oftere for å være bevisst energibruken. Ca halvparten av boligens energibruk går til oppvarming.

Tiltak 7: Tiltak utendørs

Monter urbryter (koblingsur) på motorvarmeren slik at den ikke står på mer enn nødvendig. Skift til sparepærer. Sparepærer på 5, 7, 11, 15, og 20 W tilsvarer glødelamper på henholdsvis 25, 40, 60, 75 og 100 W, og de varer dessuten lenger, 8.000-15.000 timer mot 1.000-2.500 timer for glødelamper. Det kan monteres fotocelle på utebelysningen slik at det automatisk går av/på etter dagslyset/mørket. Eller det kan monteres bevegelsessensor slik at lyset kun går på ved bevegelse og slås av automatisk etter forhåndsinnstilt tid. For snøsmelteanlegg som kun er manuelt styrt av/på eller ift. lufttemperatur kan det installeres automatikk slik at snøsmelteanlegget både er temperatur- og nedbørsstyrt dvs. når det registreres nedbør og kulde samtidig.

Tiltak 8: Vask med fulle maskiner

Fyll opp vaske- og oppvaskmaskinen før bruk. De fleste maskiner bruker like mye energi enten de er fulle eller ikke.

Tiltak 9: Slå el.apparater helt av

Elektriske apparater som har stand-by modus trekker strøm selv når de ikke er i bruk, og må derfor slås helt av.

Tiltak 10: Slå av lyset og bruk sparepærer

Slå av lys i rom som ikke er i bruk. Utnytt dagslyset. Bruk sparepærer, spesielt til utelys og rom som er kalde eller bare delvis oppvarmet.

Tiltak 11: Luft kort og effektivt

Ikke la vinduer stå på gløtt over lengre tid. Luft heller kort og effektivt, da får du raskt skifta lufta i rommet og du unngår nedkjøling av gulv, tak og vegger.

Tiltak 12: Redusér innnetemperaturen

Ha en moderat innnetemperatur, for hver grad temperatursenkning reduseres oppvarmingsbehovet med 5 %. Mennesker er også varmekilder; jo flere gjester – desto større grunn til å dempe varmen. Ha lavere temperatur i rom som brukes sjelden eller bare deler av døgnet. Monter tetningslister rundt trekkfulle vinduer og dører (kan sjekkes ved bruk av myggespiral/røyk eller stearinlys). Sett ikke møbler foran varmeovner, det hindrer varmen i å sirkulere. Trekk for gardiner og persienner om kvelden, det reduserer varmetap gjennom vinduene.

Tiltak 13: Spar strøm på kjøkkenet

Ikke la vannet renne når du vasker opp eller skyller. Bruk kjeler med plan bunn som passer til platen, bruk lokk, kok ikke opp mer vann enn nødvendig og slå ned varmen når det har begynt å koke. Slå av kjøkkenventilatoren når det ikke lenger er behov. Bruk av microbølgeovn til mindre mengder mat er langt mer energisparende enn komfyren. Tin frossenmat i kjøleskapet. Kjøl- og frys skal avrimes ved behov for å hindre unødvendig energibruk og for høy temperatur inne i skapet / boksen (nye kjølekap har ofte automatisk avriming). Fjern støv på kjøleribber og kompressor på baksiden. Slå av kaffetraker når kaffen er ferdig traktet og bruk termos. Oppvaskmaskinen har innebygde varmelementer for oppvarming av vann og skal kobles til kaldvannet, kobles den til varmtvannet øker energibruken med 20 - 40 % samtidig som enkelte vaske- og skylleprosesser foregår i feil temperatur.

Tiltak 14: Bruk varmtvann fornuftig

Bytt til sparedusj hvis du ikke har. For å finne ut om du bør bytte til sparedusj eller allerede har sparedusj kan du ta tiden på fylling av ei vaskebøtte; nye sparedusjer har et forbruk på kun 9 liter per minutt. Ta dusj i stedet for karbad. Skift pakning på dryppende kraner. Dersom varmtvannsberederen har nok kapasitet kan temperaturen i berederen reduseres til 70gr.

Om grunnlaget for energimerket

Enova er ansvarlig for energimerkeordningen. Energimerket beregnes på grunnlag av oppgitte opplysninger om boligen. For informasjon som ikke er oppgitt, brukes typiske standardverdier for den aktuelle bygningstypen fra tidsperioden den ble bygd i. Beregningsmetodene for energikarakteren baserer seg på NS 3031.

<https://www.enova.no/energimerking>

Spørsmål om energiattesten

Spørsmål om energiattesten, energimerkeordningen eller gjennomføring av energieffektivisering og tilskuddsordninger kan rettes til Enova Svarer.

For ytterligere råd og veiledning om effektiv energibruk se våre nettsider.

<https://www.enova.no>

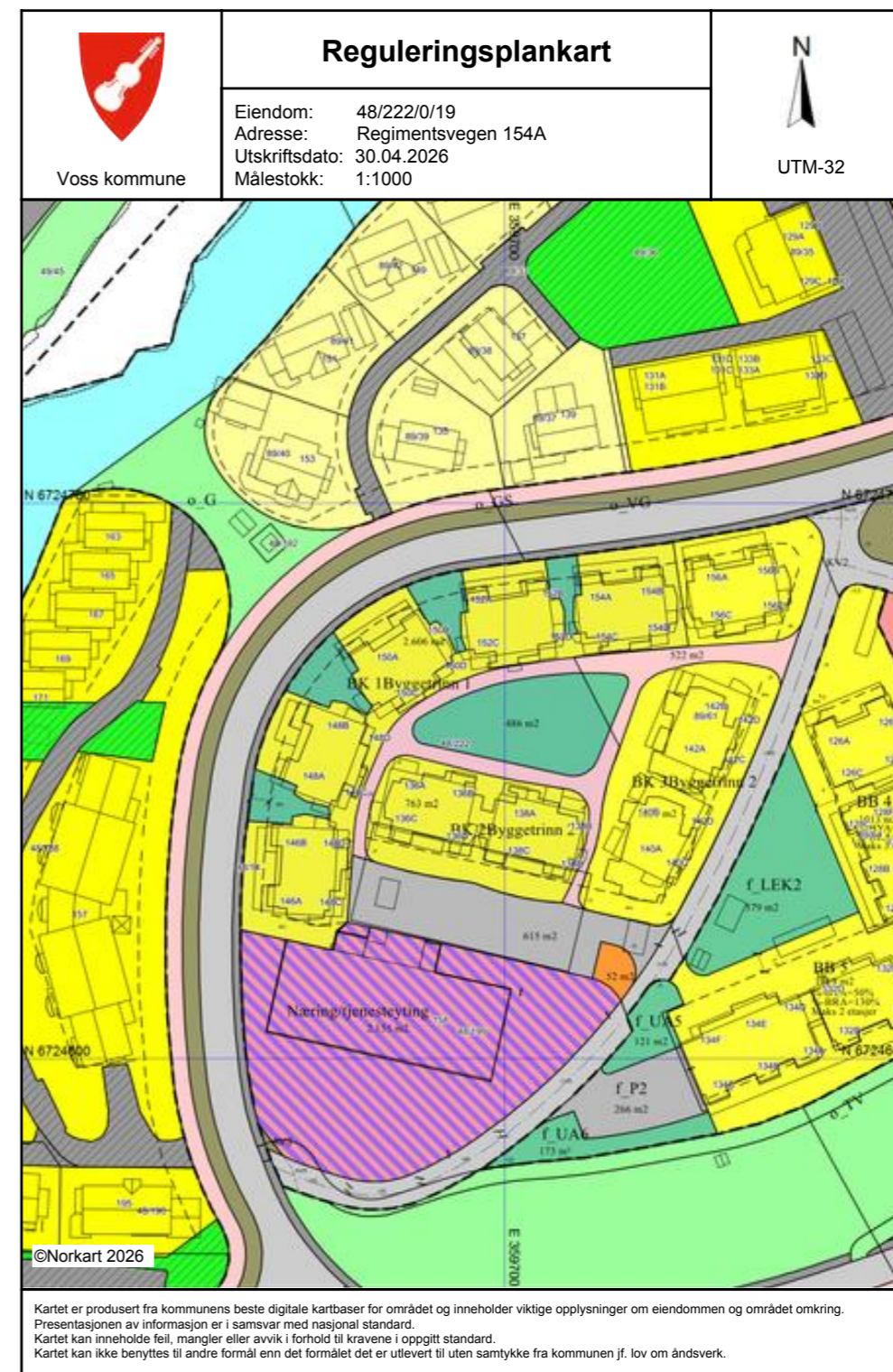

Tegnforklaring		
Reguleringsplan-Byggeområde (PBL1985 § 2)		
Område for bustader med tilhørende anlegg	≡	Vegstengning/ fysisk spene
Frittliggende småhusbuseiend	Abc	Avkjørsel
Konsentrert småhusbuseiend	Abc	Påskrift feltnavn
Blokkbuseiend	Abc	Påskrift reguleringsformål/arealformål
Område for offentlige bygninger (stat, fylke)	Abc	Påskrift areal
Reguleringsplan-Offentlige trafikkområde (PBL1985 § 2)	Abc	Påskrift utnyttning
Kjøreveg	Abc	Påskrift bredde
Gang-/sykkelveg	Abc	Påskrift radius
Reguleringsplan-Friområde (PBL1985 § 25,1)		Regulerings- og utbyggingsplan - påskrift
Park		
Reguleringsplan-Fareområde (PBL1985 § 25)		
Høgspenningsanlegg (høgspennelinje, transformator)		
Reguleringsplan - Spesialområde (PBL1985 § 2)		
Frisiktsone ved veg		
Reguleringsplan-Fellesområde (PBL1985 § 2)		
Felles avkjørsel		
Felles parkeringsplass		
Felles leikeareal for barn		
Reguleringsplan PBL 1985 - linjer og punkt		
Grense for restriksjonsområde		
Reguleringsplan-Bygninger og anlegg (PBL2008 § 1)		
Bustader		
Bustader - konsentrert småhus		
Bustader - blokker		
Barnehage		
Renovasjonsanlegg		
Andre kommunaltekniske anlegg		
Uteopphaldsareal		
Leikeplass		
Næring/tenesteyting		
Angitte bygge- og anleggsformål kombinert		
Reguleringsplan-Samferdselsanlegg og tekn		
Veg		
Kjøreveg		
Fortau		
Gang-/sykkelveg		
Annan veggrunn - tekniske anlegg		
Annan veggrunn - grøntareal		
Parkering		
Parkeringsplassar		
Reguleringsplan-Grøntstruktur (PBL2008 §1)		
Grøntstruktur		
Naturområde		
Turveg		
Reguleringsplan- Bruk og vern av sjø og vassdrag		
Naturområde i sjø og vassdrag med tilhørende anlegg		
Reguleringsplan-Omsynsoner (PBL2008 §12)		
Faresone - Høgspenningsanlegg (inkl. høgspenningsanlegg)		
Reguleringsplan - Felles for PBL 1985 og 2008		
Regulerings- og utbyggingsplanområde		
Planens avgrensning		
Faresonegrense		
Formålsgrense		
Regulertomtgrense		
Byggjegrænse		
Planlagt buseiend		
Bygninger som inngår i planen		
Regulert senterlinje		
Frisiktslinje		
Målelinje/avstandslinje		

Verdifulle råd til deg som skal kjøpe bolig

For de aller fleste er et boligkjøp den største investeringen vi gjør i løpet av livet. Da er det viktig å være proaktiv (Proaktiv = tenke riktig først, handle riktig etterpå). Vi vil gjerne være Proaktiv på dine vegne, og gi deg noen gode råd på veien.

1. Før boligjakten starter

Før du begynner å kikke, er det enkelte kriterier som må være satt. Hvor vil du bo? Hva er din økonomiske smertegrense? Hvilke krav har du til boligen? Hva er viktig for deg? Kanskje må du ofre sjøutsikten for å få de tre nødvendige soverommene? En budrunde kan fort bli hektisk, for å holde hodet kaldt må du derfor ha prioritert dine klare.

2. Forberedelser før visning

Husk å innhente salgsoppgave og tilstandsrapport i forkant. Les grundig gjennom all informasjon - da er det enklere å notere ned eventuelle spørsmål til selve visningsdagen. Ikke glem eventuelle vedtekter og husordensregler. Er det tillatt å leie ut? Kan vi ta med kjæledyr? Vi anbefaler å få avklart alle spørsmål før du legger inn bud.

3. Gjør deg kjent i nrområdet

Det som er viktig for noen er ikke nødvendigvis viktig for andre. Noen ser etter nærmeste barnehage og trygge skoleveier. Andre ønsker seg gangavstand til dagligvare, buss eller studiesteder. Spør megler på visning eller eventuelt i forkant av visningen dersom det er noe som er spesielt viktig for deg å vite.

4. Få avklart hvor mye du kan låne

Snakk med rådgiver i banken din før visning å få en avklaring på finansiering. Sett en klar grense for hvor høyt du kan by. Ikke legg inn bud uten at du er sikker på at du har finansieringen i orden. Husk å ha i bakhodet at det påløper ulike utgifter i tillegg til å betjene et lån med renter og avdrag. De fleste borettslag og sameier har månedlige fellesutgifter. I tillegg kommer eiendomsskatt, kommunale avgifter, forsikring, strøm, oppvarming, fritid og lignende. En bolig kan også by på uforutsette utgifter og vedlikehold. Det er derfor smart å sette av et beløp i måneden til slikt.

5. Boligselgerforsikring

(eierskifteforsikring) og boligkjøperforsikring

Boligselgerforsikring er selgers forsikring mot krav fra kjøper på grunnlag av skjulte feil og mangler. Når du selger bolig vil våre meglere alltid spørre deg om du vil tegne boligselgerforsikring. Boligkjøperforsikring derimot, dekker hjelp for kjøper til å vurdere og eventuelt fremsette klage etter kjøp av bolig. Forsikring gir kjøper tilgang til juridisk bistand fra tidspunkt for signering av kjøpekontrakt frem til 5 år etter overtakelsen. Dette inkluderer juridisk rådgivning, advokathjelp og håndtering av saken gjennom rettsapparat om nødvendig. Vi i Proaktiv Eiendomsmegling anbefaler, med få unntak, alle våre kjøpere å tegne boligkjøperforsikring.

Boligkjøperforsikring

Med vår boligkjøperforsikring får du en rettshjelpsforsikring som dekker juridisk bistand i eventuelle reklamasjonssaker mot selger. Med boligkjøperforsikring er du i trygge hender dersom du oppdager feil eller mangler ved boligen du har kjøpt.

Hvis boligen du har kjøpt har feil eller mangler du ikke ble gjort kjent med av selger eller megler, kan det være både frustrerende, tidkrevende og kostbart. Gjennom vår boligkjøperforsikring får du tilgang på hjelp fra advokater, saksbehandlere og jurister som er spesialiserte på eiendomskjøp. Forsikringen løper i 5 år etter overtakelsen, og dekker egne og eventuelle idømte saksomkostninger.

Kostnader for reparasjon av eventuelle feil eller mangler dekkes ikke av boligkjøperforsikringen. Slike kostnader vil man kunne kreve dekket av selger dersom eiendommen er mangelfull etter avhendingsloven. Skjulte feil, tilbakeholdte opplysninger og/eller mangelfulle/uriktige opplysninger gir grunnlag for henvendelse. Våre saksbehandlere vil da vurdere det rettslige grunnlaget basert på informasjonen som er mottatt.

Fordeler

Du trenger ikke betale saksomkostninger. En boligkjøperforsikrings hovedfunksjon er å dekke eventuelle saksomkostninger knyttet til en klage på boligkjøpet. Dette inkluderer kostnader til advokat og eventuelle rapporter som må utføres. Forsikringen dekker beløpet enten du taper eller vinner.

Forsikringen har ikke et tak

Mens en vanlig innbo- og husforsikring vanligvis har et tak på rundt kr 100 000 og en egenandel på ca. 20 %, så trenger du med boligkjøperforsikring ikke å bekymre deg for beløpet på saksomkostningene. Dette dekkes av forsikringsselskapet uansett hvor høyt det blir.

Den gir deg en ekstra trygghet

Er du bekymret for at du kanskje kan komme i konflikt med boligselger og at du ikke har råd eller lyst til å dekke saksomkostnader, kan det være betryggende å kjøpe en boligkjøperforsikring. Selger har i de fleste tilfeller tilgang til profesjonell hjelp, da bør du som kjøper av bolig også ha det.



Hva koster forsikringen?

Forsikringspremien trekkes i oppgjøret.

Borettslagseiendom:	kr 8 900
Seksjonert eiendom/ aksjebolig:	kr 12 900
Enebolig/fritid/tomt:	kr 17 900

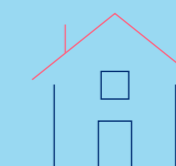

soderbergpartners.no/eiendom

Tilbehør og løsøre

I henhold til Avhendingsloven § 3-4 skal eiendommen, når annet ikke er avtalt, overdras med innredninger og utstyr som etter lov, forskrift eller annet offentlig vedtak skal følge med. Det samme gjelder varig innredning og utstyr som enten er fastmontert eller er særskilt tilpasset bygningen, jf. Avhendingsloven § 3-5. Loven inneholder ingen detaljert oversikt over hva som omfattes av «innredning og utstyr», og over hva som skal regnes som «fastmontert eller særskilt tilpasset».

Partene kan fritt avtale hva som skal følge med eiendommen ved salg. Bransjens liste over løsøre og tilbehør som skal følge med eiendommen, er en del av avtalen mellom kjøper og selger dersom ikke annet er opplyst i salgsoppgaven, kjøper har tatt forbehold i bud eller avtale på annen måte er inngått. Der intet annet er avtalt, vil løsøre og tilbehør medfølge slik dette fremkommer av avhl. § 3-4 og § 3-5 og denne oversikt.

Produkter og installasjoner som medfølger overdras uten noen form for garantier, utover eventuell gjenværende leverandørgaranti.

Dersom det er noe i nedenstående liste som ikke finnes på eiendommen, vil det heller ikke medfølge.

1. HVITEVARER medfølger der dette er spesielt angitt i salgsoppgaven.
2. HELDEKKENDE TEPPER følger med uansett festemåte.
3. VARMEKILDER, slik som ovner, kaminer, peiser, varmpumper og panelovner, følger med uansett festemåte. Frittstående biopeiser/ varmeovner og terrassevarmere medfølger ikke. Det følger ikke med varmekilder i rom som ikke har vegg- eller fastmonterte varmekilder på visning.
4. TV, RADIO OG MUSIKKANLEGG. TV-antennene og fellesanlegg for TV, herunder parabolantenne, og tuner/dekoder/tv-boks medfølger der dette eies av selger. Veggmontert TV/flatskjerm med tilhørende festeordning samt musikkanlegg følger ikke med (se også punkt 12).
5. BADEROMSINNREDNING/UTSTYR. Badekar, dusjkabinett, dusjvegger, alle fastmonterte speil og hyller, fastmonterte glass- og håndkleholdere, herunder håndklevarmere samt baderomsinnredning, medfølger.
6. GARDEROBESKAP medfølger, selv om disse er løse. Fastmonterte garderobehyller og knagger medfølger. Innredning i garderobeskap, for eksempel løse eller fastmonterte trådkurver, hyller, stenger og lignende, medfølger.
7. KJØKKENINNREDNING medfølger, herunder også åpne, fastmonterte hyller og løs eller fastmontert kjøkkenøy.
8. MARKISER, PERSIENNER og annen type innvendig og utvendig solskjerming, gardinoppheng, lamellgardiner og liftgardiner medfølger.
9. AVTREKKSVENTILASJONER av alle slag, samt fastmonterte aircondition/ventilasjonsanlegg, medfølger.
10. SENTRALSTØVSUGER medfølger med komplett anlegg, herunder slange, munnstykke mm.
11. LYSKILDER. Kupler, lysstoffarmatur, fastmonterte «spotlights», oppheng og skinner med spotlights samt utelys og hagebelysning medfølger. Vegglamper, krokhengete lamper, lysekroner, prismelamper og lignende som er koblet til sukkerbit eller stikkontakt følger likevel ikke med.
12. INSTALLERTE SMARTHUSLØSNINGER med sentral som styrer lys, varme, lyd o.l., samt tilhørende trådløse enheter som brytere, sensorer, kameraer, integrerte høyttalere el. medfølger. Enkle lysstyringssystem f.eks. med en sentral som kun styrer lyspærer eller smartpærer montert i sokkel medfølger likevel ikke.
13. UTVENDIGE SØPPELKASSER og eventuelt holder/hus til disse medfølger.
14. POSTKASSE medfølger.
15. UTENDØRS INNRETNINGER slik som flaggstang, fastmontert tørkestativ, samt andre faste uterangementer som f.eks. badestamp, boblekar/jacuzzi og liknende utendørs kar, lekestue, lekestativ, utepeis, fastmontert trommel til vannslange, medfølger. Guidekabel/ avgrensingskabel til robotgressklipper medfølger, men robotgressklipper og ladestasjon for denne medfølger ikke.
16. FASTMONTERT VEGGLADER/LADESTASJON TIL EL-BIL medfølger uavhengig av hvor laderen er montert.
17. SOLCELLEANLEGG med tilhørende teknisk infrastruktur medfølger.
18. GASSBEHOLDER til gasskomfyr og gasspeis medfølger.
19. BRANNSTIGE, BRANNTAU, feiestige og lignende medfølger der dette er påbudt. Løse stiger medfølger ikke.
20. BRANNSLUKNINGSAPPARAT, BRANNSLANGE og RØYKVARSLER medfølger der dette er påbudt. Det er eier og brukers plikt til å se til at utstyret forefinnes på enhver eiendom. Hvis annet ikke er uttrykkelig avtalt, skal dette derfor alltid følge med ved salg av eiendom.
21. SAMTLIGE NØKLER til eiendommen som selger er i besittelse av skal overleveres kjøper på overtakelsen, herunder nøkler til eventuelle boder, uthus, garasjeportåpner e.l. Låses boder, uthus e.l. med hengelås, skal lås og nøkler til disse medfølge.
22. GARASJEHYLLER, bodhyller, lagringshyller og oppheng til bildekk medfølger såfremt de er fastmontert.
23. Planter, busker og trær som er plantet på tomten, eller fastmonterte kasser og lignende er en del av eiendommen og medfølger i handelen.

Oversikten er utarbeidet av Norges Eiendomsmeglerforbund, Eiendom Norge og Advokatforeningens Eiendomsmeglingsgruppe, og er gjeldende fra 1. januar 2020.

Bud og budgivning

Fra 1. januar 2014 må alle bud og budforhøyelser som inngis til megler være skriftlig. Budgiver må legitimere seg overfor megler ved inngivelse av første bud, og bud skal være signert.

Å gi bud på eiendom som er for salg gjennom Proaktiv Eiendomsmegling gjøres via vår budgivningsplattform (bud-knapp) på eiendommens nettannonse på proaktiv.no eller finn.no.

Velges denne løsningen, oppfylles kravet til skriftlighet, signatur og legitimasjon av budgiver enten ved å benytte BankID (anbefales) eller ved å legge inn bilde av legitimasjon og signatur manuelt i løsningen.

Du mottar en SMS-kvittering (skriftlig mottaksbekreftelse) når ditt bud er registrert. Budgiver som ikke mottar bekreftelse etter å ha lagt inn bud, må snarest kontakte megler per telefon eller på annen måte.

Interessenter som ikke har anledning til å inngi bud via nettbasert budgivningsplattform, kan sende bud:

- Ved å innlevere utfylt og signert budskjema med kopi av legitimasjon til meglers kontor.

- På sms med vedlagt bilde av legitimasjon og bilde av signatur.

- På e-post med vedlagt bilde av legitimasjon og bilde av signatur.

Det advares mot å sende kopi av bankkort elektronisk.

Senere budforhøyelser kan inngis via den samme budgivningsplattformen (bud-knapp) som du finner på nettannonse, SMS ved å svare på tidligere mottatt sms-kvittering eller e-post til megleren for oppdraget. Kravet til signatur og legitimasjon gjelder kun det første budet.

Bud, som ikke er skriftlig eller som mangler enten budgivers signatur eller kopi av legitimasjon, samt bud som har kortere akseptfrist enn til kl. 12.00 dagen etter siste annonserte visning, vil, som hovedregel, ikke kunne formidles videre av megler.

Dersom akseptfrist ikke er angitt gjelder budet til kl. 15:00 første virkedag etter innlevering/siste annonserte visning.

Et bud er bindende for budgiver når budet er kommet til selgers kunnskap. Selger står fritt til å akseptere eller forkaste ethvert bud, og er derfor ikke forpliktet til å akseptere det høyeste budet på eiendommen.

Megler skal, i den grad det er nødvendig og mulig, informere de involverte i budrunden skriftlig om status i budgivningen. Megler er forpliktet til å legge til rette for en forsvarlig avvikling av budrunden. For at budene skal kunne bli behandlet og videreformidlet skriftlig til alle involverte parter, herunder

til selger for vurdering, må ethvert bud ha en tilstrekkelig lang akseptfrist. Selger må skriftlig akseptere budet før megler kan formidle budaksept til budgiver. Formidling av selgers aksept til budgiver må gjøres innen akseptfristens utløp.

Bud bør ha akseptfrist på minimum 30 minutter fra budet inngis.

Selger og kjøper har krav på å få utlevert kopi av budjournalen straks etter at handel er kommet i stand. Alle som har inngitt bud på eiendommen kan på forespørsel få en kopi av anonymisert budjournal etter at budrunden er avsluttet.

For øvrig vises til det «Forbrukerinformasjon om budgivning», som også er en del av salgsoppgaven

Budskjema

FOR EIENDOMMEN:

Regimentsvegen 154A, 5705 VOSS. Gnr. 48, bnr. 222, snr. 19 i Eierseksjonssameie Karibyen 1, oppdragsnr.: 1140260094
Megler: Sirianne Voie Brochmann, mobil: 90073911, e-post: svb@proaktiv.no

UNDERTEGNEDE GIR HERVED FØLGENDE BUD PÅ OVENNEVNT EIENDOM :

Kjøpesum kr: _____

Beløp med bokstaver kr: _____

+ omkostninger og evt. andel fellesgjeld iht. opplysninger i salgsoppgave.

Nærværende bud er bindende for undertegnede frem til og med den: _____ kl.: _____

Dersom annet ikke er angitt gjelder budet til kl. 15:00 første virkedag etter siste annonserte visning. I forbrukerforhold vil bud med kortere akseptfrist enn til kl. 12:00 første virkedag etter siste annonserte visning ikke bli videreført til selger.

Eventuelle forbehold: _____

Undertegnede er kjent med at selger står fritt til å godta eller forkaste ethvert bud. Budgiver er kjent med forbrukerinformasjon om budgivning, som er en del av salgsoppgaven, og de forpliktelser budgiver påtar seg. Budgiver bekrefter å ha lest komplett salgsoppgave med alle vedlegg. Budet er bindende for budgiver når det er kommet til selgers kunnskap. Handelen er juridisk bindende for begge parter når selger har akseptert muntlig eller skriftlig, innenfor fristen. Undertegnede er kjent med at bud og budlogg vil bli fremlagt for kjøper ref. regler for budgivning. Ved flere budgivere gis gjensidig fullmakt til, hver for seg, å forhøye bud, motta aksept og/eller forestå alt i.f.m. budgivningen. Dersom bud sendes megler etter kontortid, må budgiver selv sørge for å gi megler beskjed per telefon i tillegg.

Ønsket overtagelsesdato: _____

Budet baseres på opplysninger og salgsvilkår som fremkommer av salgsoppgave datert: _____

KJØPET VIL BLI FINANSIERT SLIK:

Låneinstitusjon: _____ Referanse og tlf.nr.: _____ kr _____

Egenkapital: _____ kr _____

Totalt: _____ kr _____

BUDGIVERE:

Navn: _____ Navn: _____

Fødselsdato: _____ Fødselsdato: _____

Adr.: _____ Adr.: _____

Postnr.: _____ Sted: _____ Postnr.: _____ Sted: _____

Tlf.arb.: _____ Tlf.privat: _____ Tlf.arb.: _____ Tlf.privat: _____

E-post: _____ Arb.: _____ E-post: _____ Arb.: _____

Dato: _____ Sign.: _____ Dato: _____ Sign.: _____

LEGITIMASJON

LEGITIMASJON

Forbrukerinformasjon om budgivning

Sist oppdatert med virkning fra 1. juli 2025, i forbindelse med ikrafttredelse av endringer i eiendomsmeglingsloven.



Informasjonen er utarbeidet av Forbrukerrådet, Advokatforeningen ved Lovutvalget for eiendomsmegling, Eiendom Norge og Norges Eiendomsmeglerforbund, på grunnlag av bl.a. eiendomsmeglingsloven § 6-8.

Nedenfor gis en oversikt over de retningslinjer som anbefales ved budgivning på eiendommen. Avslutningsvis gis også en kort oversikt over de viktigste rettsreglene tilknyttet budgivning.

Før det legges inn bud på eiendommen oppfordres budgiver til å sette seg inn i all relevant informasjon om eiendommen, herunder salgsoppgave og tilstandsrapport.

GJENNOMFØRING AV BUDGIVNING:

1. Alle bud skal inngis skriftlig til megler, som formidler disse videre til selger. Med skriftlige bud menes også elektroniske meldinger som e-post og SMS når informasjonen i disse er tilgjengelig også for ettertiden. Kravet til skriftlighet gjelder også budforhøyelser, og motbud (bud fra selger), aksept eller avslag fra selger. Før formidling av bud til selger skal megler innhente gyldig legitimasjon og signatur fra budgiver. Kravet til legitimasjon og signatur er oppfylt for budgivere som benytter e-signatur som f.eks. BankID eller MiniID.

2. Et bud bør inneholde eiendommens adresse (eventuelt gnr/bnr), kjøpesum, budgivers kontaktinformasjon, finansieringsplan, akseptfrist, overtakelsesdato og eventuelle forbehold som for eksempel usikker finansiering, salg av nåværende bolig ol. Normalt vil ikke et bud med forbehold bli akseptert før forbeholdet er avklart. Konferer gjerne med megler før bud inngis.

3. Megler skal legge til rette for en forsvarlig avvikling av budrunden. I forbrukerforhold (dvs. der selger er forbruker) skal megleren ikke formidle bud med kortere akseptfrist enn kl. 12:00 første virkedag etter siste annonserte visning. Etter denne fristen bør budgiver ikke sette en kortere akseptfrist enn at megler har mulighet til, så langt det er nødvendig, å orientere selger, budgivere og øvrige interessenter om bud og forbehold. Dersom bud inngis med en frist som åpenbart er for kort til at megleren kan avvikle budrunden på en forsvarlig måte som sikrer selger og interessenter et tilstrekkelig grunnlag

for sine handlingsvalg, vil megler fraråde budgiver å stille slik frist.

4. Megler skal ikke formidle bud med forbehold om at budet eller forbehold i budet skal holdes skjult (hemmelig) for andre budgivere og interessenter.

5. Megleren vil uoppfordret gi sin vurdering av det enkelte bud overfor selger, når budet er gitt innenfor fristene i punkt 3.

6. Megleren skal, så langt det er nødvendig og mulig, holde budgiverne skriftlig orientert om mottatte bud, herunder budets størrelse, forbehold og akseptfrist. Megler skal så snart som mulig bekrefte skriftlig overfor budgivere at budene deres er mottatt. For øvrig vil megler, på forespørsel fra andre, opplyse om aktuelle bud på eiendommen, herunder relevante forbehold.

7. Kopi av budjournal skal gis til kjøper og selger uten ugrunnet opphold etter at handel er kommet i stand. Dersom det er viktig for budgiver å bevare sin anonymitet, bør budet formidles gjennom fullmektig.

8. Etter at handel har kommet i stand, eller dersom en budrunde avsluttes uten at handel er kommet i stand, kan en budgiver kreve kopi av budjournalen i anonymisert form.

VIKTIGE AVTALERETTSLIGE FORHOLD:

1. Det eksisterer ingen angrerett ved salg/kjøp av fast eiendom.

2. Når et bud er inngitt til megler og innholdet i budet er formidlet til selger (slik at selger har fått kunnskap om budet), kan budet ikke kalles tilbake. Budet er da bindende for budgiver frem til akseptfristens utløp, med mindre budet før denne tid avslås av selger eller budgiver får melding om at eiendommen er solgt til en annen. Man bør derfor ikke gi bud på flere eiendommer samtidig dersom man ikke ønsker å kjøpe flere enn en eiendom.

3. Selger står fritt til å forkaste eller akseptere ethvert bud, og er for eksempel ikke forpliktet til å akseptere høyeste bud.

4. Når en aksept av et bud har kommet frem til budgiver innen akseptfristens utløp er det inngått en bindende avtale.

5. Husk at et eventuelt bud fra selger til kjøper (såkalte «motbud»), avtalerettslig er et bindende tilbud som medfører at det foreligger en avtale om salg av eiendommen dersom budet i rett tid aksepteres av kjøper.



proaktiv.no



Sirianne Voie Brochmann
Eiendomsmegler MNEF
900 73 911
svb@proaktiv.no

PROAKTIV

Proaktiv Voss

Vangsgata 16, 5700 Voss, 56 52 19 50, voss@proaktiv.no