

PROAKTIV



HOTVETVEIEN 87



Våre kontorer

TRØNDELAG

• **Trondheim**
Bassengbakken 4,
7069 Trondheim
Tlf.: 73 99 22 55
trondheim.sentrum@proaktiv.no

• **Heimdal**
Søbstadveien 1, 7088 Heimdal
Tlf.: 72 59 92 40
heimdal@proaktiv.no

• **Moholt**
Brøsetveien 168,
7069 Trondheim
Tlf.: 73 20 26 50
moholt@proaktiv.no

MØRE OG ROMSDAL

• **Ålesund**
Løvenvoldgata 7, 6002 Ålesund
Tlf.: 91 73 83 52
jon@proaktiv.no

VESTLAND

• **Småstrandgt.**
Småstrandgaten 6, 5014 Bergen
Tlf.: 55 36 40 40
proaktiv.bergen@proaktiv.no

• **Sandviken**
Chr. Michelsensgt. 5A, 5012 Bergen
Tlf.: 55 30 32 00
sandviken@proaktiv.no

• **Arna & Åsane**
Myrdalsvegen 22, 5130 Nyborg
Tlf.: 47 50 69 11
arna.aasane@proaktiv.no

• **Voss**
Vangsgata 16, 5700 Voss
Tlf.: 56 52 19 50
voss@proaktiv.no

ROGALAND

• **Haugesund**
Haraldsgata 139, 5527 Haugesund
Tlf.: 90 84 36 56
haugesund@proaktiv.no

• **Stavanger**
Løkkeveien 52, 4008 Stavanger
Tlf.: 51 52 75 75
stavanger@proaktiv.no

• **Sandnes**
Langgata 3, 4306 Sandnes
Tlf.: 51 66 88 00
sandnes@proaktiv.no

• **Sola**
Solakrossen 13, 4050 Sola
Tlf.: 98 08 94 03
sola@proaktiv.no

• **Jæren**
Torgvegen 2, 4350 Kleppe
Tlf.: 51 48 22 00
jaeren@proaktiv.no

AGDER

• **Kristiansand**
Fjellgata 4, 4612 Kristiansand
Tlf.: 45 90 91 00
kristiansand@proaktiv.no

OSLO

• **Briskeby**
Løvenskioldsgt. 23, 0260 Oslo
Tlf.: 22 44 24 00
briskeby@proaktiv.no

AKERSHUS

• **Lørenskog**
Rådmann Paulsens gate 28
1461 Lørenskog
Tlf.: 67 90 40 10
lorenskog@proaktiv.no

• **Lillestrøm**
Storgata 5A, 2001 Lillestrøm
Tlf.: 63 80 59 90
lillestrom@proaktiv.no

BUSKERUD

• **Drammen, Lier & Holmestrand**
Albums gate 15, 3016 Drammen
Tlf.: 97 74 42 47
drammen.lier@proaktiv.no

ØSTFOLD

• **Sarpsborg**
Torggata 8, 1707 Sarpsborg
Tlf.: 69 12 60 60
borg@proaktiv.no



NØKKEL- INFORMASJON



Adresse: Hotvetveien 87, 3023
DRAMMEN

Gnr./Bnr.: Gnr. 115, bnr. 385, andelsnr. 13,
org.nummer 952597620 i Borettslaget
Hotvetveien 87

Prisantydning: 3.050.000,-

Omkostninger: 9.990,-

Andel fellesgjeld: 342.479,-

Totalpris: 3.402.469,-

Boligtype: Andelsleilighet

Byggeår: 1958

Rom/soverom: 3/2

BRA: 77 m²

BRA-i: 66 m²

Etasje: 4

Garasje/Parkering: Boligen disponerer en
biloppstillingsplass på felles parkering.
Elbil-lader er montert.
Parkering i gate etter gjeldende
bestemmelser.

Tomt: 1225 m²

Felleskostnader pr. mnd.: 6.974,-

Felleskostnader inkl.: Grunnleie kr. 5824,-
Kostnader lik fordeling 1150,-
Tilleggsytelser: (300,00 i Jan. 26)
Medlemskontigent medeiere (forfall hver
12. md.) 0,-

INNHold

2	4	5	6
Nøkkelinformasjon	Leder/megler	Kontorets side	Nærområdet
10	14	18	20
Balkong	Stue	Kjøkken	Soverom
22	24	26	28
Bad	Gang	Fellesområdet	Boligen i bilder
32	38	72	
Kjerneinformasjon	Vedlegg	Budskjema	

”

"Å finne den rette kjøperen til din bolig, er en lang prosess som består av mange trinn. Det er derfor plan og metode er viktig. Her kommer min erfaring og Proaktiv til sin rett."

Eiendomsmegler: **Markus Alm Thoen**



Markus Alm Thoen
Eiendomsmegler
Mobil: 406 10 808
E-post: markus.thoen@proaktiv.no

AVDELING:
Proaktiv Drammen, Lier & Holmestrand
Telefon: 977 44 247
Drammen & Lier Eiendomsmegling AS, Org. nummer: 931 803 328

DIN EIENDOMSMEGLER

Proaktiv Eiendomsmegling er en kvalitetsbasert meglerkjede og vi har vår hovedtyngde i landets mest befolkningstette områder.

Fornøyde kunder er vårt viktigste mål og vi skal alltid være bedre.

En meglers ansvar er å sørge for at parter kommer til enighet i en forhandling. Med andre ord må vi til enhver tid forholde oss til ytre påvirkning - noe vi er veldig vant med.

Selve salgs- og kjøpsprosessen derimot kan vi påvirke - høy kvalitet vil alltid tilføre verdi.

Min erfaring - din trygghet

Markus er utdannet fra BI Oslo og har jobbet i eiendomsmeglerbransjen siden 2016.

Med flere års erfaring har han opparbeidet seg verdifull kunnskap og innsikt i markedet for å skape de beste resultatene for sine kunder. Han er oppvokst på Øren og bor selv i Drammen sentrum, dermed kjenner han hver eneste krik og krok i sitt markedsområde.

For Markus er kundene det viktigste, enten du er boligkjøper eller boligselger.

Med Markus som din eiendomsmegler vil du oppleve en engasjert, ydmyk, hardarbeidene og tilgjengelig megler som er med deg hele prosessen. Han strekker seg «litt lenger» for å bidra til de beste opplevelsene.

Kjøp og salg av bolig er en følelsesmessig påkjenning og Markus vil være din trygghet enten det gjelder salg eller kjøp. Ved valg av megler er det avgjørende å bruke den meglere som gir deg det beste resultatet for ditt boligsalg innenfor trygge og gode rammer. Salget gjennomføres på best mulig vis på bakgrunn av erfaring, kompetanse og meglers innsats. Her vil Markus bistå deg på best mulig vis. Er du på boligjakt eller går med tanker om salg vil han gjerne hjelpe, du vil oppleve full oppfølging fra start til slutt.

Markus Alm Thoen
Eiendomsmegler

”

Verdifulle kunder fortjener **verdifull** rådgivning.



Drammen, Lier & Holmestrand

Beliggenhet

Velkommen til oss i ærverdige lokaler like ved Bragernes kirke, og kun en kort spasertur fra torget.

Med beliggenhet i bykjernen er det alltid enkelt å komme innom oss, og det er gode parkeringsmuligheter i "vår" gårdsplass.

Proaktiv Drammen, Lier & Holmestrand

E-post:
Drammen.lier@proaktiv.no

Nytenkende - lang erfaring - lokalkjente - proaktive og løsningsorienterte.

Hos Proaktiv Drammen, Lier & Holmestrand finner du kjente fjes og svært dyktige, lokalkjente eiendomsmeglere. Dette teamet er alltid klare for å levere kvalitet til både nye og tidligere kunder.

De har meglet i Drammen, Lier og Holmestrand i en årrekke, og har solgt flere tusen boliger og bærer med seg enormt mye erfaring. Et særdeles solid team, som vet hvordan man finner den som setter størst pris på din bolig.



DITT NYE NÆROMRÅDE

Kommune: Drammen / **Område:** Øren

Med en ny bolig følger en ny beliggenhet. Du kjøper på mange måter hva området rundt har å by på. Butikker, turområder, avstand til skoler og barnehager, eller studiesteder og kulturelle scener. Bor du riktig - har du det bedre.

Beliggenhet

Leiligheten i Hotvetveien 87 har kanskje den beste beliggenheten i blokka - med topp- og endeplassering med vidstrakt utsikt over byen og oppover mot Eikertraktene. Øren er et rolig område med alt i eget nærmiljø. Særlig grønt og frodig nabolag like ved idylliske Bacheparken. Parken på ca. 30 mål er anlagt i engelsk landskapsstil med kanal, spaserveier, broer, lysthus og parkmessig beplantning.

Kort gangavstand til sentrumskjernen hvor du finner rikelig med servicetilbud og et bredt utvalg av spennende butikker, kaféer og restauranter. Gulskogen togstasjon ligger i gangavstand via Landfalløybrua. Med toget kommer du deg inn til hovedstaden på rundt 35 minutter eller flytoget som tar deg ut til Gardermoen på 1 time. Generelt god offentlig kommunikasjon mot Kongsberg, Oslo og Tønsberg fra Drammen sentrum.



OFFENTLIG TRANSPORT

🚗 Olaf Bergers vei Totalt 10 ulike linjer	3 min 🚶 0.2 km
🚉 Gulskogen stasjon Linje R12, R13	14 min 🚶 1.2 km
✈️ Sandefjord lufthavn Torp	56 min 🚗
✈️ Oslo Gardermoen	1 t 11 min 🚗

DAGLIGVARE

Kiwi Landfalløya PostNord	4 min 🚶 0.3 km
Coop Extra Vårveien	14 min 🚶

VARER/TJENESTER

📺 Gulskogen Senter	18 min 🚶
🏪 Vitusapotek Vårveien	15 min 🚶

SPORT

⚽ Øren skole flerbrukshall/fotballbane Aktivitetshall, fotball	3 min 🚶 0.2 km
⚽ Åssiden elvepark Ballspill, sandvolleyball	14 min 🚶 1.2 km
🏊 Family Sports Club Akropolis Åssiden	5 min 🚗
🏊 SKY Fitness Drammen	5 min 🚗

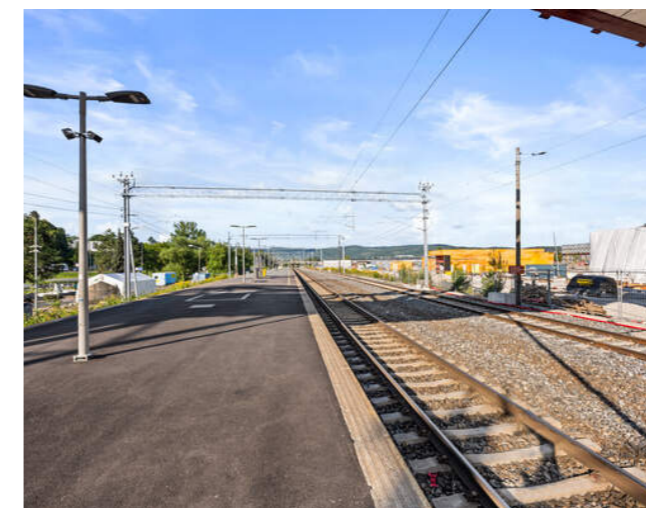

De hyggelige restaurantene omkring Bragernes torg er absolutt verdt et besøk. Flere kjedebutikker, nisjebutikker, handlegate og shoppingentre finnes i Drammen. Nærmeste er Gulskogen senter, Torget Vest eller Magasinet.

Selv om beliggenheten er sentral, er det også nærhet til marka med gode muligheter for rekreasjon sommer som vinter i Drammensmarka og mot Finnemarka. Flott tur opp til Spiralen med kafé. Dette er også et godt utgangspunkt for

Et innblikk i ditt nye nærområde og hva det har å by på.
Passer det dine ønsker og behov?



turer innover i marka. Kort vei til Øren banen med kunstgress, flerbrukshall og kunstis vinterstid. Drammens ballklubb er et aktivt idrettslag med et bredt tilbud av fritidsaktiviteter.

Nyt søndagen i en av de mange parkene i nærområdet eller på Bragernes strand som er et populært samlingssted på sommerhalvåret. Her er det flott tursti langs promenaden, lekeplass, sandvolleyballbane og opparbeidet sandstrand rett ved Drammenselva. Skulle været forhindre utendørsbadingen, ligger Drammensbadet en kort kjøretur unna med idrettsbasseng, bølgebasseng, barneområde,

BOLIGMASSE

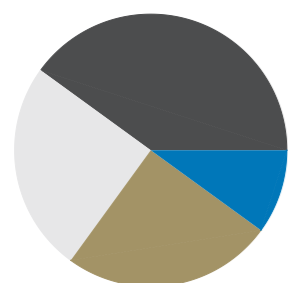

25% enebolig
25% rekkehus
10% blokk
40% annet



stupetårn og vannsklier.

Gangavstand til Øren barneskole med flerbrukshall ved siden av. Under 2 minutters gange til nærmeste barnehage. Kort vei også til ungdomsskole og videregående skole. Her bor man sentralt, men samtidig barnevennlig.

Bebyggelse

Området består av varierende bebyggelse, primært småhus og blokker.

SKOLER

Øren skole (1-7 kl.) 442 elever, 21 klasser	5 min 0.4 km
Akademiet realfagsskole Drammen (1-10 ... 115 elever, 10 klasser	7 min 0.6 km
Rødskog skole (1-7 kl.) 130 elever, 8 klasser	14 min 1.2 km
Børresen ungdomsskole (8-10 kl.) 316 elever, 24 klasser	17 min 1.5 km
Kjøsterud skole (8-10 kl.) 360 elever, 28 klasser	5 min 2.4 km
Akademiet Ypsilon vgs 200 elever	7 min 0.6 km
Åssiden videregående skole 1020 elever, 68 klasser	5 min 2.8 km

BARNEHAGER

Øren andelsbarnehage (1-5 år) 62 barn	3 min 0.2 km
Bacheparken barnehage (1-5 år) 73 barn	4 min 0.3 km
Norlights Montessoribarnehage Dramme... 40 barn	6 min 0.5 km



















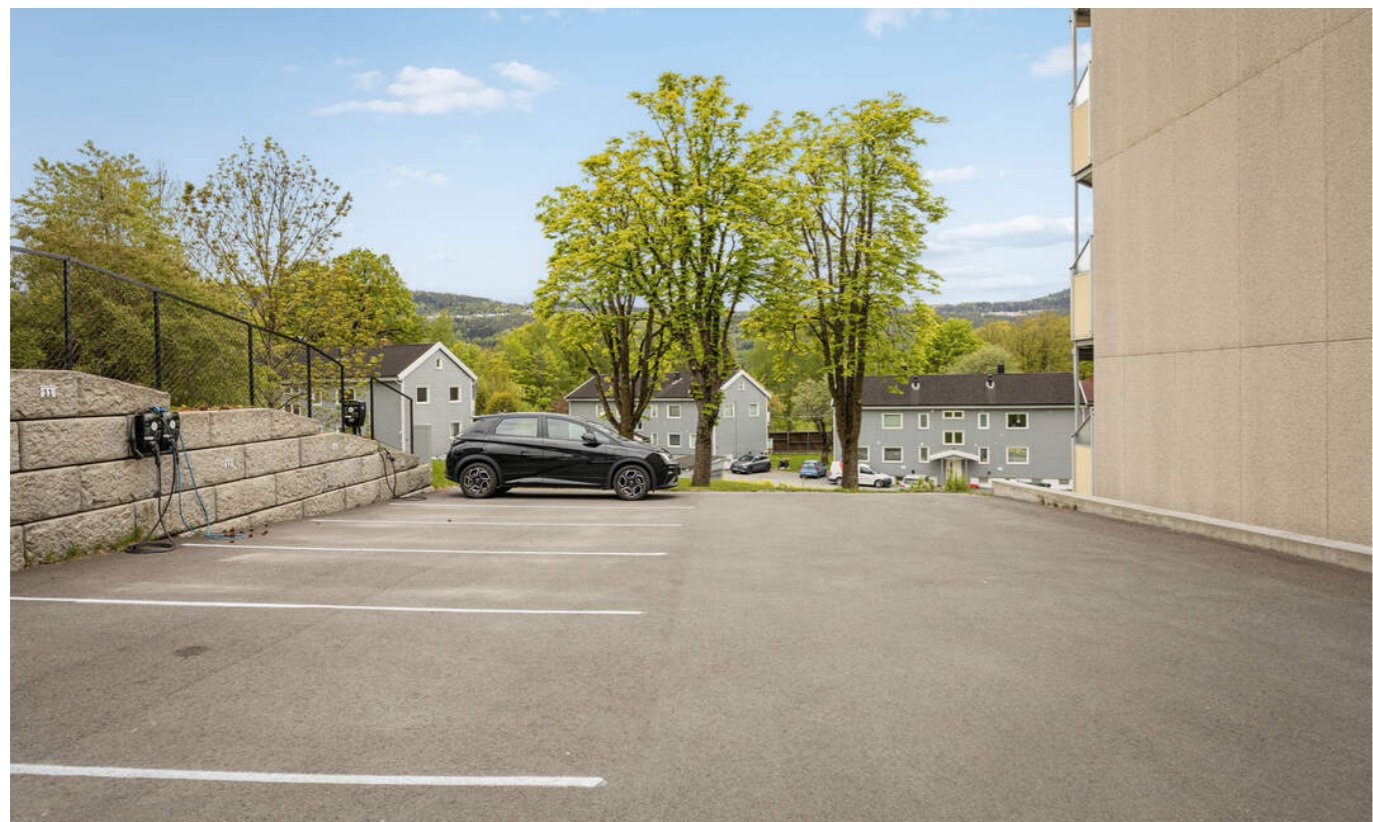

PRAKTISK INFORMASJON

Parkering

Boligen disponerer en biloppstillingsplass på felles parkering. Elbil-lader er montert.

Tomtestørrelse

1225 m²

Fine fellesområder i borettslaget med plenareal, diverse beplantning og felles, asfaltert parkeringsplass. Felles bodarealer hvor denne andelen disponerer hele tre eksterne boder. Felles sykkelbod på bakkeplan ved inngangspartiet.

TAKST OG TILSTAND

Byggemåte

Utvendig generelt:

Bygningen er oppført med grunnmur i betong. Yttervegger i betong, stål- og trekonstruksjon, forblendet med plater. Yttertak i oppforet betongdekke, teknet med takpapp. Vinduer med isolerglass, produsert i 2015. Brann- og lydklassifisert entrédør, uten datomerking. Balkongdøren er produsert i 2016. Balkong i betong- og metallkonstruksjon, målt til ca. 8 m².

Innvendig generelt:

Etasjeskiller og trapper i betong. Dørcalling. Gulv med parkett, laminat og fliser. Vegger med malte overflater og panel. Himling med malte overflater, bar betong og takess/panel. Ca. 2,46 meter, målt i stue. Boligen har naturlig oppdriftsventilasjon.

Bygningssakskyndig

Martin Sjønnesen (befaringsdato: Onsdag, 13. mai 2026)

Sammendrag selgers egenerklæring

- Er det utført arbeid på bad, vaskerom eller toalettrom? 2026. Byttet speilskap. 2007. Pusset opp i regi av borettslaget.

- Er det utført arbeid med drenering? 2023. Gjelder kun deler av bygningen. Gravd langs vegg og plassert knasteplast på sydøstlige vegg i forbindelse med etablering av parkeringsplasser.

- Er det utført arbeid på det elektriske anlegget? 2022. Det elektriske anlegget ble gått igjennom og forsterket i forbindelse med kabling til lading av elektriske biler. Gjelder hele blokka.

- Har det vært mugg, sopp eller råte i sameiet eller borettslaget? Det er råte i noen gamle vinduer som er planlagt byttet i år. Disse vinduene befinner seg helt øverst i felles gang.

- Er det utført radonmåling? Ca. 2010. Normale verdier.

- Er det andre forhold av betydning eller sjenanse for eiendommen eller nærområdet? Det er planlagt omfattende vedlikehold av tak og ytre vegger senere i år. Det vil i et par uker være stillase på to av fire vegger.

- Foreligger det planer eller bestemmelser som kan medføre endringer av felleskostnader eller fellesgjeld? Vedlikehold av bygningen. Dette vil føre til en økning på rundt 150 kr/mnd. i felleskostnader. Fellesgjeld vil også øke litt.

Innhold

Leiligheten ligger i 4. etasje og består av entré, bad, to soverom, stue og kjøkken.

Balkong utenfor stue.

Leiligheten disponerer tre eksterne boder, en i kjeller, inngangsplan og på loftet.

Parkeringsplass med lader.

Areal

Leilighet

Bruksareal:
4. etasje
BRA-i: 66 kvm
Total BRA: 66 kvm

Terrasse- og balkongareal:
4. etasje: 8 kvm

Boder

Bruksareal:
Kjeller
BRA-e: 3 kvm
Total BRA: 3 kvm

1. etasje
BRA-e: 3 kvm
Total BRA: 3 kvm

5. etasje
BRA-e: 5 kvm
Total BRA: 5 kvm

Arealene er oppgitt av bygningssakkyndig på grunnlag av NS3940(2023). Eventuelle betegnelser på rom er angitt ut fra faktisk bruk, uavhengig av hva som er godkjent hos bygningsmyndighetene. Vedlagte plantegninger er ikke målbare.

Standard

En gjennomgang av leilighetens rom:

Entré:
Stilrent og lekkert inngangsparti med god plass til oppbevaring av klær og sko. Entreen har plassbygde skap, moderne overflater og downlightsbelysning i taket. Ytterdør med brann- og lydklassifisering samt kikkehull.

Stue:

Stuen fremstår som lys, romslig og svært innbydende med gjennomgående god standard. Rommet har moderne overflater, varmemefolie under parkettgulvene, utstrakt bruk av downlightsbelysning og en sjarmerende peisovn i det ene hjørnet. I enden av stuen er det store vinduer som slipper inn rikelig med dagslys, og skyvedør i glass ut til balkongen. Balkongdøren er fra 2016 og vinduene i leiligheten er fra 2015. Her kan man nyte flotte utsiktsforhold over byen og mot skogkleddede åser, helt uten innsyn.

Kjøkken:

Kjøkkenet i leiligheten ligger i et eget rom med adkomst fra gangen. Pen kjøkkeninnredning med malte, profilerte fronter, fliser over benken og laminat benkeplate med dobbel kum. Kjøkkenet har opplegg for oppvaskmaskin og avsatt plass for komfyr.

Bad/vaskerom:

Badet ble pusset opp i 2007 i regi av borettslaget. Her er det flislagte overflater, varme i gulvet og downlightsbelysning i taket. Badet er utstyrt med regnfallsdusj med innfellbare dører, vegghengt toalett, servant med skap og et nytt speilskap fra 2026. Opplegg for vaskemaskin.

To soverom:

Leiligheten har to gode soverom, begge med moderne overflater, parkettgulv og fin utsikt fra vinduene. Stilig betonghimling på det ene soverommet. Begge rommene har gode møbleringsmuligheter med plass til seng, nattbord, skrivepult og garderobeløsning. Hovedsoverommet er utstyrt med en praktisk skyvedørgarderobe som medfølger handelen.

Tilstandsrapporten er en teknisk gjennomgang av boligen og angir bla. eventuelle byggetekniske avvik, konsekvensen av disse, samt kostnadsoverslag på utbedring av avvik som er gitt TG3.

TILSTANDSGRADER :

TG0: Ingen avvik.

TG1: Mindre avvik.

TG2: Vesentlige avvik og mindre avvik som etter NS 3600 gir TG2.

TG3: Store eller alvorlige avvik.

TGIU: Ikke tilgjengelig for undersøkelse

Av rapporten fremgår TGIU (tilstandsgrad ikke undersøkt), TG2 og TG3 som angir avvik fra normal slitasje, høy alder, bygningsdel som må utbedres, beskrivelser av avvik på undersøkte bygningsdeler uten tilstandsgrad mm.

Boligen har fått følgende TG2:

- Bad: Riss er observert i flisefuger. Det er registrert svertesopp på fuger. Konstruksjonen har passert halvparten av forventet levetid og har bruksslitasje. Det er registrert bom i fliser (hulrom mellom flis og fliselim). Membranen har oppnådd en

KJERNEINFORMASJON

ØKONOMI

Forretningsfører

NBBO Nedre Buskerud Boligbyggelag.

Om borettslaget

Borettslaget Hotvetveien 87 ligger i Drammen kommune, og har organisasjonsnummer 952597620. Borettslaget består av 14 boenheter.

Felleskostnader pr. mnd

6.974,-

Felleskostnader inkluderer

Grunnleie kr. 5824,-
Kostnader lik fordeling 1150,-
Tilleggsytelser: (300,00 i Jan. 26) Medlemskontigent medeiere (forfall hver 12. md.) 0,-

Grunnleien inkluderer tv/internett, kommunale avgifter, drift og vedlikehold, forretningsførsel, felles byggforsikring, styrehonorar m.m.

Felleskostnader kan justeres av borettslaget i henhold til vedtak fattet av årsmøte/generalforsamling, samt ved endringer i kostnadsnivå, herunder renteendringer, offentlige avgifter og andre løpende driftskostnader. Felleskostnadene ble sist justert 01.01.26 med 4,4%.

Andel fellesgjeld

342.479,- per mandag, 4. mai 2026

Lånebetingelser fellesgjeld

Spesifikasjon av lån:

Lånenummer: 96660141143, BoligBanken ASA
Annuitetslån, 2 terminer per år.
Rentesats per 04.05.2026: 5.4% pa.
Antall terminer til innfrielse: 30
Saldo per 04.05.2026: 2 106 813
Andel av saldo: 158 945
Første termin/første avdrag: 31.12.2024 (siste termin 31.12.2040)
Flytende rente

Lånenummer: 96660141151, BoligBanken ASA
Annuitetslån, 2 terminer per år.
Rentesats per 04.05.2026: 5.4% pa.
Antall terminer til innfrielse: 44
Saldo per 04.05.2026: 2 432 740
Andel av saldo: 183 534
Første termin/første avdrag: 31.12.2024 (siste termin 31.12.2047)
Flytende rente

Andel fellesformue

48.710,- per onsdag, 31. desember 2025

Regnskap / Budsjett / Kostnadsøkninger

Regnskapet for 2025 viser følgende:
Driftsinntekter til sammen kr. 1 094 869,-
Driftsutgifter til sammen kr. 769 614,-
Sammen med rentekostnadene på 266 711, gir dette et årsresultat på kr. 67 963,-
Egenkapital pr. 31.12.2025 var kr. 667 551,-

Disponible midler i utgangen av 2025 var kr. 440 627,-

Opplysninger fra selger:

Det er planlagt omfattende vedlikehold av tak og ytre vegger senere i år. Det vil i et par uker være stillase på to av fire vegger. Dette vil føre til en økning på rundt 150 kr/mnd. i felleskostnader fra 01.01.2027.

Megler har vært i kontakt med styreleder og fått opplyst et budsjett for vedlikeholdet på ca kr 600.000,- hvor planlagt innskudd fra borettslaget er kr 200.000,-. Det må påregnes en liten økning av fellesgjeld pr. andel når prosjektet er gjennomført. Nøyaktig tallgrunnlag er ikke fastsatt pt.

Forkjøpsrett

Dersom andel skifter eier, har andelseierne i borettslaget og dernest de øvrige andelseierne i boligbyggelaget forkjøpsrett.

Ansiennitetsregler:

- 1 - Andelseiere i borettslaget
- 2 - Medlemmer i NBBO

Styregodkjennelse

Kjøper av andelen må godkjennes av borettslagets styre for å ta boligen i bruk. Kjøper bærer selv risikoen for at godkjenning blir gitt og må videreselge boligen for egen regning og risiko dersom styret ikke godkjenner kjøper som ny andelseier. Overtakelse, hjemmelsoverføring og oppgjør vil uansett bli gjennomført i henhold til kontrakt. Styregodkjennelse kan ikke nektes uten saklig grunn. Kun fysiske personer kan være andelseiere, og ingen kan eie mer enn én andel.

Dyrehold

Husdyrhold er tillatt dersom det ikke er til sjenanse for andre i borettslaget, jf vedtekter § 12.1. Det er ikke tillatt å fore andre dyr og fugler boarealer. (endret fra 11.4.2018)

Forsikring

Forsikringsselskap Gjensidige Forsikring ASA
Polisenummer 86235913

Sikringsordning

Borettslaget er innmeldt i Borettslagenes Sikringsordning AS. Sikringsordningen har som formål å forestå utbetalinger til borettslag som lider tap ved manglende innbetaling ved felleskostnader, forutsatt dokumentert tap ved salg.

Formuesverdi primær

827.171,- for 2024

Formuesverdi sekundær

3.308.685,- for 2024

Info formuesverdi

Stortinget har vedtatt en ny modell for beregning av formuesverdi for bolig. Den nye utregningsmodellen beregner boligverdier basert på grunnkretser i stedet for kommuner, og

skal benyttes fra og med inntektsåret 2026.

Dette kan medføre at markedsverdien settes høyere eller lavere enn tidligere og innebærer at både selger og megler kan benytte tall som ikke nødvendigvis er oppdaterte på tidspunktet for utarbeidelse av salgsoppgaven.

Det tas derfor forbehold om at formuesverdien kan bli endret og eventuelt øke ved endelig fastsettelse i skatteåret.

For primærbolig utgjør formuesverdien 25 % av beregnet eller dokumentert markedsverdi opptil kr 10 000 000, og deretter 70 % av den delen som overstiger dette beløpet. For sekundærbolig utgjør formuesverdien 100 % av beregnet eller dokumentert markedsverdi.

Andre utgifter

Ny eier må belage seg på bl.a. følgende faste løpende kostnader: Strøm, innboforsikring, fellesutgifter og ellers løpende abonnement.

Forbruk og utgifter vil variere avhengig av antall medlemmer i husstanden, ønsket innetemperatur, fordelsavtaler, kanalvalg, hastighet på internett etc.

OFFENTLIGE FORHOLD

Ferdigattest/Midlertidig brukertillatelse

Det gjøres oppmerksom at det ikke lenger utstedes ferdigattest på tiltak det er søkt om før 1998 jf. plan [1] og bygningsloven §21-10. Kommunen vil ikke kreve ferdigattest for disse tiltakene og vil avvise eventuelle søknader. Bestemmelsen innebærer ikke at tiltak med manglende søknad blir lovlige, men at man ikke trenger å avslutte gamle byggesaker. Normalt sett kreves ferdigattest for alle søknadspliktige tiltak som gjøres etter plan - og bygningsloven.

Det foreligger ingen midlertidig brukstillatelse og/eller ferdigattest i kommunens arkiver. Eiendommen er først registrert tatt i bruk 01.01.1958. Det foreligger ferdigattest på parkeringsplass datert 23.12.2022. Det foreligger ferdigattest på fasadeendring av boligblokk datert 27.09.1995.

Tinglyste heftelser og rettigheter

På eiendommen er det tinglyst følgende heftelser og rettigheter som følger eiendommens matrikkel ved overskjøting til ny hjemmelshaver:

3301/115/385:
22.02.1957 - Dokumentnr: 448 - Bestemmelse om gjerde
Forskjellige best. iflg. skjøte bl.a. om
Div. ledninger
Med flere bestemmelser

Kjerneinformasjon

Gjelder denne registerenheten med flere

01.08.1952 - Dokumentnr: 902684 - Registrering av grunn
Denne matrikkelenhet opprettet fra:
Knr:3301 Gnr:115 Bnr:534

01.01.2020 - Dokumentnr: 1358001 - Omnummerering ved
kommuneendring
Tidligere: Knr:0602 Gnr:115 Bnr:385

18.10.2022 - Dokumentnr: 1173758 - Arealoverføring
Areal overført fra: Knr:3301 Gnr:115 Bnr:534
Omsetningstype: Fritt salg

18.10.2022 - Dokumentnr: 1173802 - Arealoverføring
Areal overført fra: Knr:3301 Gnr:115 Bnr:6021
Omsetningstype: Fritt salg

01.01.2024 - Dokumentnr: 760200 - Omnummerering ved
kommuneendring
Tidligere: Knr:3005 Gnr:115 Bnr:385

Regulerings- og arealplaner

Eiendommen ligger i et område regulert til boliger ved
reguleringsplanen av øvre del av Bacheparken datert
08.06.1951. Videre ligger eiendommen i et område avsatt til
boligbebyggelse, nåværende, ved kommuneplan datert
18.06.2025.

Utsnitt av plan med tilhørende bestemmelser kan fås ved
henvendelse til megler.

Vei/Vann/Avløp

Eiendommen har adkomst via offentlig vei. Eiendommen er
tilknyttet kommunalt ledningsnett via private stikkledninger.
Eier er selv ansvarlig for private stikkledninger til bygningen.
For private fellesledninger er det normalt solidarisk
vedlikeholdsplikt.

Radonmåling

Det gjøres oppmerksom på at det ved utleie er krav til å
gjennomføre radonmåling, og at forsvarlige nivåer skal kunne
dokumenteres. Kravet gjelder alle typer utleieboliger, inkludert
leiligheter og hybler i tilknytning til egen bolig, såfremt det
betales husleie. I de tilfeller hvor det ikke er opplyst at selger
har kunnskap om eiendommens radonnivå må kjøpere som
ønsker å leie ut hele eller deler av eiendommen, særskilt være
oppmerksom på at de overtar ansvaret for den usikkerheten
dette medfører. Se <http://www.nrpa.no> for nærmere
informasjon.

Adgang til utleie

Andelseieren kan overlate boligen til andre i opptil 30 døgn i
året uten styrets samtykke. Med samtykke kan andelseier
overlate boligen til andre i inntil tre år hvis andelseier har bodd
i boligen i minst ett av de to siste år. Utleie i andre tilfeller kan
godtas ved særlige grunner, jf. burettslagslova § 5-6.

Bruksoverlating (utleie) skal skje etter kravene i vedtektene /

borettslagsloven og godkjennes av styret.

Offentligrettslig pålegg

Det foreligger feie- og tilsynsopplysninger fra
Drammensregionens brannvesen IKS med siste tilsyn utført
22.10.2025, og siste feiing utført 17.12.2025. Ingen avvik eller
anmerkninger.

Konsesjon

Eiendommen er ikke konsesjonspliktig

Odelsrett

Det er ikke odel på eiendommen.

PRISANTYDNING INKLUDERT OMKOSTNINGER

Omk. kjøper beskrivelse

3 050 000,00 (Prisantydning)
342 479,00 (Andel av fellesgjeld)

3 392 479,00 (Pris inkl. fellesgjeld)

Omkostninger

8 900,00 (Boligkjøperforsikring * (valgfritt))
545,00 (Tinglysning hjemmeloverføring andel)
545,00 (Tinglysningsgebyr pantedokument)

1 090,00 (Omkostninger totalt (uten Boligkjøperforsikring))
9 990,00 (Omkostninger totalt (med Boligkjøperforsikring))

3 393 569,00 (Totalpris inkl. omkostninger (uten
Boligkjøperforsikring))
3 402 469,00 (Totalpris inkl. omkostninger (med
Boligkjøperforsikring))

Vi gjør oppmerksom på at ovennevnte totalsum er beregnet ut
fra kjøpesum tilsvarende prisantydning. Det tas forbehold om
endring i gebyrer. Andel fellesgjeld følger boligen og skal
således ikke innbetales ved overtagelse.

Betalingsbetingelser

Kjøpesum med tillegg av omkostninger skal være disponibelt
på meglers klientkonto innen overtagelse. Normalt innebærer
dette at fullt oppgjør må være innbetalt på meglers
klientkonto senest to virkedager før avtalt overtagelsesdato.
Eventuelle vilkår knyttet til innbetalingen, eksempelvis
pantedokument som skal tinglyses til fordel for kjøpers bank,
må være megler i hende i god tid før overtagelse kan finne
sted.

Kjøpesummen skal innbetales fra norsk finansinstitusjon
og/eller kjøpers konto i norsk finansinstitusjon. Eventuell

egenkapital skal innbetales i én samlet betaling fra kjøpers
egen konto i norsk finansinstitusjon.

Alle eiendomsmeulingsforetak har lovpålagt forsikring av
klientmidler begrenset oppad til kr 45 mill. Enkelt saker er
forsikret inntil kr 15 mill. Dersom kjøpers låneinstitusjon krever
tilleggsforsikring ved omsetning over 15 millioner, må kjøper
selv eller dennes låneinstitusjon dekke utgiftene forbundet
med dette.

Lovanvendelse

Eiendommen selges etter reglene i avhendingsloven.
Salgsoppgaven er basert på de opplysningene selger har gitt
til megler, den bygningssakyndiges tilstandsrapport, samt
opplysninger innhentet fra kommunen, Kartverket og andre
tilgjengelige kilder. Selger har godkjent salgsoppgaven. Det er
viktig at kjøper setter seg grundig inn i alle salgsdokumentene,
herunder salgsoppgave, tilstandsrapport og selgers
egenerklæring. Kjøper anses kjent med forhold som er tydelig
beskrevet i salgsdokumentene, og slike forhold kan ikke
påberopes som mangler. Dette gjelder uavhengig av om
kjøper har lest dokumentene. Alle interessenter oppfordres til
å undersøke eiendommen nøye, gjerne sammen med
fagkyndig før bud inngis. Kjøper som velger å kjøpe usett kan
ikke gjøre gjeldende som mangel noe han burde blitt kjent
med ved undersøkelsen. Dersom det er behov for avklaringer,
anbefaler vi at interessenter rådfører seg med
eiendomsmeidler eller egne rådgivere før det legges inn bud.

En bolig som har blitt brukt i en viss tid, har vanligvis blitt utsatt
for slitasje og skader kan ha oppstått. Slik bruksslitasje må
kjøper regne med, og det kan avdekkes enkelte forhold etter
overtakelse som nødvendiggjør utbedringer. Normal slitasje
og skader som nødvendiggjør utbedring, er innenfor hva
kjøper må forvente og vil ikke utgjøre en mangel. Kjøper og
selgers rettigheter og plikter reguleres av avtalen mellom
partene, samt informasjonen som har vært tilgjengelig for
kjøperen i forbindelse med handelen. Avtalen utfylles av
avhendingsloven, og det gjelder ulike avtalevilkår avhengig av
om kjøper er forbrukerkjøper eller ikke. Dette er nærmere
beskrevet nedenfor.

På grunn av ulike avtalevilkår kan selger vurdere bud fra en
som ikke er forbruker, ulikt fra en forbrukers bud. Dersom
kjøper ikke er forbruker, er selger sitt mulige mangelsansvar
begrenset fordi eiendommen selges «som den er». Selger kan
ikke ta «som den er» forbehold ovenfor en forbrukerkjøper.
Selv et lavere bud fra en som ikke er forbruker kan foretrekkes
fordi begrensningen i mulig mangelsansvar kan ha egenverdi
for selger. Selger står fritt til å forkaste eller akseptere ethvert
bud, og er for eksempel ikke forpliktet til å akseptere høyeste
bud. Budgiver skal i budskjemaet avgi egenerklæring om
budgiver er forbruker eller næringsdrivende/person som
hovedsakelig handler som ledd i næringsvirksomhet.

Forbrukerkjøp - definisjon: Med forbrukerkjøp menes kjøp av
eiendom når kjøperen er en fysisk person som ikke

Kjerneinformasjon

hovedsakelig handler som ledd i næringsvirksomhet.

Forbruker - avtalevilkår: Eiendommen har en mangel dersom
den ikke er i samsvar med kravene som følger av avtalen, eller
det foreligger brudd på bestemmelsene i avhendingsloven §§
3-2 til 3-8. Hvis eiendommen ikke er i samsvar med det
kjøperen må kunne forvente ut ifra alder, type og synlig
tilstand, kan det være grunnlag for mangelskrav. Det samme
gjelder hvis det er holdt tilbake eller gitt uriktige opplysninger
om eiendommen. Dette gjelder likevel bare dersom man kan
gå ut ifra at det virket inn på avtalen at opplysningen ikke ble
gitt eller at feil uriktige opplysninger ikke blir rettet i tide på en
tydelig måte. Boligen kan ha en mangel etter avhendingsloven
§ 3-3 dersom det er avvik mellom opplyst og faktisk innvendig
areal, forutsatt at avviket er på 2% eller mer og minimum 1 kvm.

Ved beregning av et eventuelt prisavslag eller erstatning må
kjøper selv dekke tap/kostnader opptil et beløp på kr. 10 000
(egenandel).

Ikke-forbruker (næringsdrivende) - definisjon: Hvis kjøper er
en juridisk person, eller en fysisk person som hovedsakelig
handler som ledd i næringsvirksomhet, vil kjøpet ikke anses
som et forbrukerkjøp.

Ikke-forbruker - avtalevilkår: Eiendommen har en mangel
dersom den ikke er i samsvar med kravene som følger av
avtalen. Eiendommen selges «som den er», og selgers ansvar
utover det konkret avtalte er da begrenset etter
avhendingsloven § 3-9, første ledd andre setning.
Avhendingsloven § 3-3 andre ledd fravikes, og hvorvidt
boligens arealsvikt utgjør en mangel vurderes etter
avhendingsloven § 3-8. Informasjon om kjøpers
undersøkelsesplikt, herunder oppfordringen om å undersøke
eiendommen nøye, gjelder også for kjøpere som ikke anses
som forbrukere.

Interessenter og kjøper må godta at selger og megler bruker
elektronisk kommunikasjon i salgsprosessen.

Dersom kjøper er utenlandsk statsborger kreves det at
vedkommende har et såkalt D-nummer til erstatning for norsk
personnummer. Rekvirering av D-nummer må sendes
Kartverket samtidig med innsending av skjøtet for tinglysing.
Skjøtet blir liggende i Kartverket inntil kjøper har fått D-
nummer av Skatteetaten. Når Kartverket har mottatt D-
nummeret fra Skatteetaten, vil skjøtet bli tinglyst umiddelbart.
Rekvisisjon av D-nummer i forbindelse med tinglysing av
skjøte vil ofte medføre at oppgjør og utbetaling til selger blir
forsinket med noen uker. Kjøper må i disse tilfellene enten ta
forbehold i bud om forsinket utbetaling til selger, eller være
forberedt på å dekke forsinkelsesrenter til selger. Kontakt
ansvarlig megler for informasjon før budgivning.

ØVRIGE KJØPSFORHOLD

Overtakelse

Overtakelse etter avtale med selger. Interessenter oppfordres til å angi ønsket overtakelse i budskjema.

Skjøte sendes for tinglysing i forbindelse med oppgjøret. Oppgjør forutsetter at det er gjennomført overtagelse og at partene har signert en overtakelsesprotokoll og sendt denne til oppgjørsavdelingen slik som avtalt i kontrakt. Det forutsettes at skjøte tinglyses i kjøpers navn. Hvis interessenter mot formodning ikke ønsker tinglysing av skjøte må det tas forbehold om dette i kjøpetilbudet.

Budgivning

Bud kan legges inn på nettannonsen på "gi bud" knappen eller via hjemmesiden. Ved elektronisk budgivning så kan bud legges inn trygt og enkelt med bank-ID. Megler kan også kontaktes for tilsendelse av budkjema og budskjema finnes også i salgsoppgaven.

All budgivning må foregå ved skriftlighet. Ta kontakt med megler dersom det er behov for bistand for å inngi bud.

Eiendomsmegler skal legge til rette for en forsvarlig avvikling av budrunden og kan ikke videreformidle bud med en kortere akseptfrist enn kl. 12.00 første virkedag etter siste annonserte visning. Etter klokken 11:30 anbefaler vi akseptfrist på minimum 30 minutter.

Megler kan ikke formidle bud med forbehold om at budet eller forbehold i budet skal holdes skjult (hemmelig) for andre budgivere og interessenter.

Megler tar ikke noe ansvar for forsinkelser på el- eller telenettet. Under budrunden kan akseptfristene kortes inn ved mottakelse av nye bud. Akseptfristen fra kjøper er absolutt. Det betyr at dersom selger velger å akseptere budet, må kjøper meddeles aksept innen utløpet av akseptfristen. Dersom du utsetter inngivelse av bud til tett opp mot akseptfristen er det en reell fare for at eiendommen kan bli solgt før ditt bud fremkommer til megler.

Boligselgerforsikring

Selger har tegnet boligselgerforsikring. Selgers egenerklæringsskjema er vedlegg til dette prospekt. Forsikringsvilkår kan fås ved henvendelse til megler.

Boligkjøperforsikring

Mange kjøpere har anledning til å tegne boligkjøperforsikring. Vedlagt i salgsoppgaven følger informasjon om Boligkjøperforsikring fra Söderberg & Partners. Boligkjøperforsikring er en rettshjelpsforsikring som gir trygghet og profesjonell juridisk hjelp dersom det oppdages uventede feil eller mangler ved boligen de neste fem årene. Les mer om Boligkjøperforsikring i vedlagte materiell eller på <https://www.soderbergpartners.no/eiendom/boligkjoper/>.

Innbo og løsøre

Med mindre annet er uttrykkelig avtalt gjelder NEF's normgivende liste over løsøre og tilbehør, se vedlagt liste til salgsoppgaven. Til orientering er det full avtalefrihet om hva som skal følge med bolig og fritidsbolig ved salg. I de tilfeller det medfølger hvitevarer i handelen, overleveres disse uten noen form for garanti utover leverandørgaranti.

Eier

Live Paulsen Løvbugt
Markus André Sjaavaag

Tilbud på lånefinansiering

Vi bistår gjerne med å etablere kontakt med ulike banker, men vi har ingen fast bankforbindelse som vi benytter. Vi mener at vilkårene i ulike finansinstitusjoner varierer fra kundegruppe til kundegruppe, og kan derfor ikke anbefale en bestemt bank, men hjelper mer enn gjerne med å finne en bank som kan tilby deg gode lånevilkår.

Meglere vederlag

Det er avtalt fastprisbasert vederlag kr. 37 500 inkl. mva.

I tillegg kommer følgende faste vederlag: Elektronisk signeringsgebyr kr 500,00, Kredittkostnad kr 4 000,00, Markedspakke kr 22 900,00, Oppgjørshonorar kr 6 950,00, Spørring i grunnboken kr 500,00, Tilretteleggingsgebyr kr 16 900,00, Visning pr. stk 3 inkl deretter kr 3,500,-

Proaktiv Gruppen AS og eiendomsmeglingsforetakene som er tilknyttet Proaktiv har samarbeid med forskjellige foretak som tilbyr forbrukerne produkter eller tjenester i forbindelse med et salgsoppdrag. Våre samarbeidspartnere er: Søderberg & Partners AS - formidler av boligkjøperforsikring, Gjensidige - formidler av boligselgerforsikring, Meglerfront - leverandør av digitale oppgjørsskjemaer og overtakelsesprotokoller som også inneholder tilbud til forbruker om tilpassede strøm-, internett- og alarmtjenester, Vend Marketplaces AS og Bomega AS - markedsplasser på nett, Schibsted - markedsføring i SOME, Eiendomsverdi - formidler av nabolagsprofiler. Hvilke produkter/ tjenester kjøper og selger får i forbindelse med oppdraget, kan variere ut fra hvor i landet eiendommen ligger.

Personopplysningsloven

Vi gjør oppmerksom på at vi lagrer personopplysninger på interessenter, budgivere og kjøpere. Videre opplyser vi at mulighetene for å slette sine personopplysninger er begrenset, som følge av at eiendomsmeglingsforetak har plikt til å oppbevare kontrakter og dokumenter i minst 10 år, iht. eiendomsmeglingsforskriften. Du kan lese om vår behandling av personopplysninger i vår personvernerklæring på <https://proaktiv.no/personvernerklæring>

Hvitvaskingsreglene

Det følger av lov om tiltak mot hvitvasking og terrorfinansiering at meglerforetaket er forpliktet til å foreta kundetiltak av begge parter i handelen. For oppdragsgiver skjer dette i

forbindelse med inngåelse av oppdraget, og for kjøper på tidspunkt for kontraktsinngåelse. Dersom slik kundekontroll ikke kan gjennomføres, er meglerforetaket pålagt å avstå fra gjennomføring av oppgjøret. Partene er selv ansvarlig for eventuelle kostnader og ansvar dette kan medføre uten at det kan anføres et kontraktsrettslig ansvar overfor meglerforetaket.

Vedlegg til salgsoppgave

Vedleggene er en del av den komplette salgsoppgaven. Det er viktig at interessenter setter seg godt inn i vedleggene og kontakter megler med eventuelle spørsmål før bud inngis.

Tomtestørrelse

Fine fellesområder i borettslaget med plenareal, diverse beplantning og felles, asfaltert parkeringsplass. Felles bodarealer hvor denne andelen disponerer hele tre eksterne boder. Felles sykkelbod på bakkeplan ved inngangspartiet.

Dato salgsoppgave
16.6.2026

VEDLEGG

Tilstandsrapport



Hotvetveien 87, 3023 DRAMMEN

DRAMMEN kommune

gnr. 115, bnr. 385

Andelsnummer 13

Sum areal alle bygg: BRA: 77 m² BRA-i: 66 m²



Befaringsdato: 13.05.2026

Rapportdato: 15.05.2026

Oppdragsnr.: 22424-1629

Referansenummer: FA6767

Foretak: BOLIGKONSULT AS



Rapporten kan brukes i inntil ett år etter befaringsdato, og kan ikke gjenbrukes ved flere boligsalg i denne perioden. Skjer det endringer, oppstår skader også videre på boligen, bør du som selger be om oppdatert rapport.

Boligkonsult AS utfører de fleste typer takseringstjenester i Oslo og omegn. Vi er bygningsakkyndige med bred bransjeerfaring. Alle våre sakkyndige er utdannede fagskoleingeniører, og har over en årrekke tilegnet seg kunnskaper fra enkle oppussingsprosjekter, til større bolig- og industribygg. Bedriften er medlem av NITO som et stempel på seriøsitet.

Dette trenger du å vite om tilstandsrapporten



Hva er en tilstandsrapport?

En tilstandsrapport beskriver synlige skader/avvik eller tegn på skader/avvik på boligen. Rapporten fremhever vanligvis ikke positive egenskaper ved boligen.



Hva vurderer en bygningsakkyndig?

Den bygningsakkyndige vurderer boligen ut fra hva man kan forvente av en bygning av samme alder og type. Vurderingen gjøres som regel mot hvordan det var vanlig å bygge og regler som gjaldt da boligen ble oppført (søknadstidspunktet). Forhold som er vanlige for bygningens alder, slik som slitasje etter normal bruk regnes ikke som avvik.



Hva inneholder tilstandsrapporten?

Den bygningsakkyndige undersøker rom og bygningsdeler slik det kommer frem av [Forskrift til avhendingsloven](#). Tilstandsrapporten inneholder bare avvik som den bygningsakkyndige kan se eller kontrollere med enkle hjelpemidler. Det gjøres ikke nærmere undersøkelser slik som åpning av vegger eller andre bygningsdeler. I vegg mot våtrom og rom under terreng kan det borres et hull for å gjøre enkle undersøkelser slik som fuktsøk.

Når du kjøper en brukt bolig

Når du kjøper en brukt bolig, er det viktig å være oppmerksom på at dette ikke kan sammenlignes med å kjøpe en ny bolig. Måten boligen ble bygget på kan være annerledes enn i dag. Bygninger svekkes over tid, og utsettes for slitasje blant annet på grunn av bruk og vær og vind. Mange boliger fornyes helt eller delvis, noen i flere omganger, eller det oppføres tilbygg. Særlig for boliger som er pusset opp eller endret, er det viktig å merke seg at fornyelse av overflater ikke nødvendigvis betyr at bygningsdeler under er forbedret.

Vurdering mot byggeregler

Den bygningsakkyndige vil vurdere boligen mot hvordan det var vanlig å bygge og regler som gjaldt på søknadstidspunktet. Den bygningsakkyndige ser etter avvik som har betydning for og som reduserer boligens funksjon og verdi, og som kommer frem av Forskrift til avhendingslova.

Tilstandsrapporten beskriver ikke hele boligen

BYGNINGSSAKKYNDIGE SER FOR EKSEMPEL IKKE PÅ

- vanlig slitasje og normal vedlikeholdstilstand • bagatellmessige forhold som ikke påvirker bygningens bruk eller verdi vesentlig • etasjeskillere • tilleggbygg slik som garasje, bod, anneks, naust også videre • utvendige trapper • støttemurer • skjulte installasjoner • installasjoner utenfor bygningen • full funksjonstesting av el- og VVS-installasjoner • geologiske forhold og bygningens plassering på grunnen • bygningens planløsning • bygningens innredning • løsøre slik som hvitevarer • utendørs svømmebasseng og pumpeanlegg • bygningens estetikk og arkitektur • bygningens lovlighet (bortsett fra bruksendringer, brannceller og forhold som åpenbart kan påvirke helse, miljø og sikkerhet) • fellesarealer (med mindre boligeier har vedlikeholdsplikt for fellesarealer og dette er kjent for bygningsakkyndig, eller fellesarealet har en særlig tilknytning til boligen).

© iVerdi 2023

Malen til denne rapporten, inkludert standardtekstene fra Verdi er vernet etter åndsverkloven og kan kun benyttes av av kunder hos iVerdi. For andre aktører er eksemplarframstilling av malen og standardtekster, som utskrift og annen kopiering til bruk som grunnlag for tilsvarende rapporter, bare tillatt når det er hjemlet i lov (kopiering til privat bruk, sitat o.l.) eller avtale med iVerdi (<https://iverdi.no/>).

Utnyttelse i strid med lov eller avtale kan medføre erstatnings- og straffansvar.

Dette trenger du å vite om tilstandsrapporten

Tilstanden vurderes med ulike tilstandsgrader

Tilstanden gir uttrykk for en gitt forventet tilstand, blant annet vurdert ut fra alder og normal bruk. Ved Tilstandsgrad 0 (TG0) og Tilstandsgrad 1 (TG1) gir den bygningssakkyndige normalt ingen begrunnelse for valg av tilstandsgrad. Grunnen er at bygningen eller bygningsdelen da bare har normal slitasje. Ved skjulte konstruksjoner kan alder alene avgjøre tilstandsgrad. Når bygningssakkyndige anbefaler tiltak, for eksempel utbedringer, må brukeren av rapporten vurdere om tiltakene er nødvendige og lønnsomme. Når den bygningssakkyndige velger tilstandsgrad, baseres vurderingen på faste kriterier som følger av gjeldende bransjestandard for Teknisk tilstandsanalyse ved omsetning av bolig og Forskrift til avhendingslova.



TILSTANDSGRAD 0, TG0: INGEN AVVIK

Bygningsdelen skal være tilnærmet ny, ikke vise tegn på slitasje og det skal være lagt frem dokumentasjon på faglig god utførelse. Det er ingen merknader til delen.



TILSTANDSGRAD 1, TG1: MINDRE AVVIK

Bygningsdelen skal bare ha normal slitasje, og strakstiltak skal ikke anses som nødvendig. Graden kan også brukes når delen er ny, men der dokumentasjon på faglig god utførelse mangler.



TILSTANDSGRAD 2, TG2: VESENTLIGE AVVIK OG MINDRE AVVIK SOM ETTER NS 3600 GIR TG 2

Bygningsdelen skal enten ha feil utførelse, en skade eller symptomer på skade, sterk slitasje eller nedsatt funksjon. Graden gis når bygningsdelen trenger vedlikehold eller tiltak i nær fremtid. Graden skal også brukes når delen er gammel og det er grunn til å varsle om faren for skader på grunn av alderen, eller når det er grunn til å overvåke delen spesielt på grunn av fare for større skader eller følgeskader.



TILSTANDSGRAD 3, TG3: STORE ELLER ALVORLIGE AVVIK

Denne tilstandsgraden brukes ved kraftige tegn på forhold som man må regne med trenger utbedring straks eller innen kort tid. Det er påvist funksjonssvikt eller sammenbrudd.



IKKE UNDERSØKT/IKKE TILGJENGELIG FOR UNDERSØKELSE

Det kan være avvik/skader som ikke er avdekket.

Informasjon om utbedringskostnader

Utbedringskostnadene i rapporten er sjablongmessige anslag basert på observerte forhold som feil, skader eller uregelmessigheter, samt foreslåtte tiltak. Disse anslagene er veiledende, angis i fem intervaller, er basert på generelle erfaringstall, og må ikke forveksles med konkrete pristilbud fra håndverkere eller entreprenører. Faktiske kostnader kan variere betydelig, avhengig av individuelle valg, materialpriser og markedsforhold. For å få en nøyaktig vurdering av utbedringskostnadene anbefales ytterligere undersøkelser og innhenting av flere pristilbud fra kvalifiserte fagfolk. Slike anslag gis for TG3, der dette er mulig.



Tiltak under kr 20 000



Tiltak mellom kr 20 000 – 100 000



Tiltak mellom kr 100 000 – 200 000



Tiltak mellom kr 200 000 – 500 000



Tiltak over kr 500 000

Beskrivelse av eiendommen

OM VURDERINGER

Tilstandsgradene (TG) reflekterer resultatet av undersøkelser utført etter forskrift til avhendingsloven (Tryggere bolighandel). Rapporten viser hvilke bygningsdeler som omfattes av oppdraget. Les hele rapporten, inkludert forutsetningene, for en helhetlig forståelse av både vurderingene og oppdraget.

Arealer

[Gå til side](#)

Forutsetninger og vedlegg

[Gå til side](#)

Lovlighet

[Gå til side](#)

Boligbygg med flere boenheter - Byggeår: 1958

UTVENDIG

[Gå til side](#)

Felles bygningsdeler:

- Bygningen er oppført med grunnmur i betong.
- Yttervegger i betong, stål- og trekonstruksjon, forblendet med plater.
- Yttertak i oppfret betongdekke, tekket med takpapp.

Parkering:

- Boligen disponerer en parkeringsplass på felles biloppstillingsplass.
- Elbillader er montert.
- Parkeringsplass er opplyst av selger, men bruksrett og funksjonalitet er ikke undersøkt.

INNVENDIG

[Gå til side](#)

Felles bygningsdeler:

- Etasjeskiller i betong.
- Felles varmtvann.
- Trapper i betong.
- Dørcalling.

Rapporten omfatter kun den aktuelle boligen. Felles bygningsdeler under boligsammenslutningens ansvar er ikke vurdert. Unntak kan gjøres hvis boenheten har vedlikeholdsplikt for en bestemt bygningsdel (og dette er opplyst til undertegnede), eller der en bygningsdel etter vår faglige og skjønnsmessige vurdering har særlig nær tilknytning til boligen. Unntak gjøres kun for bygningsdeler som etter forskriften (Tryggere Bolighandel) skal vurderes. Rapporten viser senere hvilke bygningsdeler som er vurdert og inkludert.

Det anbefales å undersøke om det foreligger informasjon om tilstanden til fellesdeler i bygget, og om det er planlagt vedlikehold eller rehabilitering som kan påvirke boligsammenslutningens økonomi og kostnadsfordeling.

TEKNISKE INSTALLASJONER

[Gå til side](#)

Oppvarming:

- Boligen har elektrisk oppvarming og peis.
- Varmekabler i bad.
- Varmefolie i stue.

Sammendrag av boligens tilstand

Fordeling av tilstandsgrader

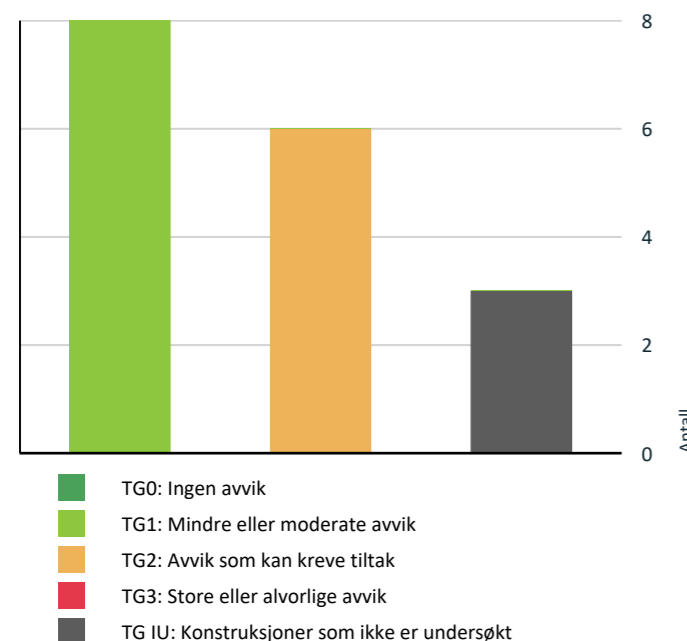

Vil du vite mer om tilstandsgrader? Se side 4.

Våtrom > 4. Etasje > Bad > Sluk, membran og tettesjikt [Gå til side](#)

Våtrom > 4. Etasje > Bad > Sanitærutstyr og innredning [Gå til side](#)

Våtrom > 4. Etasje > Bad > Ventilasjon [Gå til side](#)

HELSE, MILJØ OG SIKKERHET

Forhold som åpenbart kan medføre fare for helse, miljø og sikkerhet

Rekkverket på balkong eller terrasse er for lavt i forhold til dagens krav. [Gå til side](#)

Oppsummering av avvik

Vil du vite mer? Se på rommet eller bygningsdelen senere i rapporten.

Boligbygg med flere boenheter

KONSTRUKSJONER SOM IKKE ER UNDERSØKT

Innvendig > Overflater [Gå til side](#)

Innvendig > Pipe og ildsted [Gå til side](#)

Våtrom > 4. Etasje > Bad > Tilliggende konstruksjoner våtrom [Gå til side](#)

AVVIK SOM KAN KREVE TILTAK

Tekniske installasjoner > Ventilasjon [Gå til side](#)

Våtrom > 4. Etasje > Bad > Overflater vegger og himling [Gå til side](#)

Våtrom > 4. Etasje > Bad > Overflater Gulv [Gå til side](#)

Tilstandsrapport

BOLIGBYGG MED FLERE BOENHETER

Byggeår

1958

Kommentar

Kilde: Ambita Infoland, Norges Eiendommer

UTVENDIG

TG 1 Vinduer

Beskrivelse

Vinduer med isolerglass, produsert i 2015.

Vurderte forhold: Om det er synlig tegn til punktering og innsetningsdetaljer (beslag, vannbord, omramming, karm og ytre tetting). Merk at punkterte glass kan være vanskelig, eller i noen tilfeller umulig, å oppdage ved visuell inspeksjon. Vinduer er undersøkt visuelt ved stikkprøvekontroller - et utvalg vinduer er kontrollert.

TG 1 Dører

Beskrivelse

Brann- og lydklassifisert entrédør, uten datomerking. Balkongdøren er produsert i 2016.

Vurderte forhold: Om det er synlig tegn til punktering og innsetningsdetaljer (beslag, vannbord, omramming, karm og ytre tetting). Merk at punkterte glass kan være vanskelig, eller i noen tilfeller umulig, å oppdage ved visuell inspeksjon.

TG 1 Balkonger, terrasser og rom under balkonger

Beskrivelse

Balkong i betong- og metallkonstruksjon, målt til ca. 8 m².

Vurderte forhold: Synlige forhold knyttet til festing, forankring, understøtting, skader på overflater utover normal slitasje og løsninger for vannavrenning. Rekkverkshøyden og åpninger er vurdert etter gjeldende byggtknisk forskrift under befaringen, men eventuelle avvik tilknyttet disse fremkommer senere i rapporten.

INNVENDIG

TG IU Overflater

Beskrivelse

Gulv: Parkett og laminat.
Vegger: Malte overflater og panel.
Himling: Malte overflater, bar betong og takess/panel.

Himlingshøyde:
Ca. 2,46 meter, målt i stue.

Innvendige overflater, utover det som er beskrevet og vurdert i øvrige deler av rapporten, er ikke tilstandsvurdert. Vurdering av slike overflater, samt horisontalmåling av gulv, inngår ikke i dette oppdraget. Tilstand, slitasje og utseende er i stor grad subjektivt, og interessenter oppfordres til å gjøre egne vurderinger ved visning.

TG IU Pipe og ildsted

Beskrivelse

Tilstandsrapport

Pipe:
Type: Teglsteinspipe.

Ildsted:
Type: Peisovn med glassdør i stuen.

Pipe og ildsted er ikke undersøkt eller vurdert i denne rapporten.
Undersøkelse av pipe og ildsted anbefales utført av kvalifisert fagperson, i samråd med brann- og feiervesen eller annen offentlig godkjenningmyndighet.

1 TG 1 Innvendige dører

Beskrivelse

Her vurderes åpne- og lukkemekanismen på et utvalg dører (stikkprøve), samt større skader utover normal bruksslitasje.
Normal slitasje i forhold til alder og bagatellmessige forhold er ikke hensyntatt i tilstandsvurderingen, da dette er en subjektiv vurdering.

VÅTROM

4. ETASJE > BAD

Generell

Beskrivelse

Badet er ifølge eier fra ca. 2007. Pusset opp i regi av borettslaget.

Rommet har nådd en alder der konstruksjonene svekkes som følge av naturlig aldring og bruk. Dette øker risikoen for fuktproblematikk, og jevnlig overvåking anbefales. En totaloppussing med nytt vannrett sjikt må påregnes innen nær fremtid. Tilstanden på overflater henger sammen med sluk og membran/vannrett sjikt, som må fornyes samtidig ved en eventuell oppgradering.

4. ETASJE > BAD

1 TG 2 Overflater vegger og himling

Beskrivelse

Fliser på vegger. Slette overflater i himlingen.

Vurderte forhold: Overflater kontrollert med tanke på forhold som kan indikere fuktskade og egnethet ved vindu/dør i våtsone. Banketest etter bom (hulrom under flis) er utført som stikkprøver - ikke alle fliser.

Vurdering av avvik:

- Det er avvik:

- Riss er observert i flisefuger.

Dette kan skyldes flere årsaker, for eksempel bevegelser i underlaget, normal slitasje, temperaturendringer eller fuktrelaterte skader.

- Det er registrert svertesopp på fuger.

Soppen bør fjernes ved grundig vask eller utskifting av fugemasse avhengig av hvor dypt den sitter.

- Konstruksjonen har passert halvparten av forventet levetid og har bruksslitasje.

Alder og bruksslitasje kan øke behov for vedlikehold og tiltak.

4. ETASJE > BAD

1 TG 2 Overflater Gulv

Beskrivelse

Fliser på gulv.

Tilstandsrapport

Vurderte forhold: Overflater kontrollert med tanke på forhold som kan indikere fuktskade og egnethet ved vindu/dør i våtsone. Banketest etter bom (hulrom under flis) er utført som stikkprøver - ikke alle fliser. Fall til sluk og høydeforskjell topp mellom overkant gulv/topp slukrist er målt med linjelaser. Fall er målt ved stikkprøver - flatere partier kan forekomme uten å bli avdekket.

Vurdering av avvik:

- Det er avvik:

- Det er registrert bom i fliser (hulrom mellom flis og fliselim).

Dette kan skyldes flere årsaker, for eksempel manglende vedheft til underlaget, bevegelser i underlaget, temperaturendringer eller fuktbelastninger.

Hulrom bak flisene gir økt mulighet for sprekker og løse fliser.

- Konstruksjonen har passert halvparten av forventet levetid og har bruksslitasje.

Alder og bruksslitasje kan øke behov for vedlikehold og tiltak.

4. ETASJE > BAD

1 TG 2 Sluk, membran og tettesjikt

Beskrivelse

Sluket er i plast.

Vurderte forhold: Punktet er kontrollert med tanke på utførelse, materialvalg, klemring/mansjett, rensemulighet, alder (opplyst av selger) og tegn på utettheter/skadelig fukt.

Membran/tettesjikt: Membranens oppgave er å hindre vann i å trenge inn i underliggende konstruksjoner. Tilstedeværelse, utførelse og full tilstand av skjulte deler kan ikke kontrolleres ved vanlig visuell befaring.

Vurdering av avvik:

- Det er avvik:

Membranen har oppnådd en alder hvor fremtidig funksjon er mer usikker. Når tettesjikt blir eldre, kan elastisitet og tetthet gradvis reduseres. Dette gir økt risiko for utettheter over tid. Jevnlig tilsyn anbefales, og oppgradering må påregnes på sikt.

4. ETASJE > BAD

1 TG 2 Sanitærutstyr og innredning

Vurdering av avvik:

- Det er avvik:

Det er ikke etablert drengspalte eller annen synlig lekkasjevarsling for toalettet. Badet er oppført før dagens krav til slik løsning ved innebygde sisterner. Dersom lekkasje oppstår, kan vann bli stående skjult i veggen, noe som gir økt risiko for fuktskader dersom forholdet ikke oppdages tidlig.

Det er registrert mindre svelling i baderomsinnredningen. Slike skader oppstår ofte som følge av fuktpåvirkning over tid, for eksempel fra vannsøl eller høy luftfuktighet. Forholdet påvirker hovedsakelig utseende og holdbarhet, og utskifting av skadet del kan bli nødvendig.

Avløpet har treg avrenning ved testing. Dette kan tyde på begynnende tilstopping i sluk eller rør, eller redusert kapasitet i avløpssystemet. Forholdet kan gi noe redusert funksjon og bør følges opp ved behov, for eksempel med rensing av sluk eller kontroll av rør.

4. ETASJE > BAD

1 TG 2 Ventilasjon

Beskrivelse

Avtrekk: Naturlig oppdriftsventilasjon.

Vurderte forhold: Ventilasjon er vurdert med tanke på avtrekk, overstrømningsmulighet og tilluft. Avtrekk er kontrollert med et enkelt papirark. Det er ikke utført luftmålinger eller vurdering av ventilasjonsfunksjon utover dette.

Vurdering av avvik:

- Det er avvik:

Tilstandsrapport

Avtrekket skjer ved naturlig oppdrift uten mekanisk vifte. Luftutskiftingen vil da variere med temperatur- og trykkforhold, og avtrekket kan i perioder være begrenset. Dette kan føre til at fuktig luft blir stående lenger i rommet, noe som over tid kan gi økt fuktbelastning ved normal bruk. Løsningen er vanlig i eldre boliger, men vurderes som TG 2 etter NS 3600.

Det er ikke tilstrekkelig lufttilførsel til rommet, for eksempel via spalte under dør eller annen løsning. Manglende tilluft kan redusere effekten av avtrekket, slik at fuktig luft blir værende lenger i rommet. Over tid kan dette gi økt fuktbelastning og redusert uttørking av overflater. Det anbefales å etablere løsning for tilluft.

4. ETASJE > BAD

Tilliggende konstruksjoner våtrom

Beskrivelse

Tilstøtende vegger er oppført i murverk som ikke gir mulighet for hulltaking i veggkonstruksjonen. Det er isteden benyttet fuktsøk med overflateindikator som en punktvis kontroll, der dette erfaringsmessig er ansett som hensiktsmessig, og det er ikke funnet indikasjoner på fukt utover normale verdier.

KJØKKEN

4. ETASJE > KJØKKEN

Overflater og innredning

Beskrivelse

Kjøkkeninnredning med fronter. Benkeplate i laminat. Opplegg for oppvaskmaskin og avsatt plass for komfyr.

Undersøkelsen omfatter i hovedsak kontroll for fuktskader i gulvet. Det er utført visuell vurdering uten å flytte inventar eller demontere bygningsdeler. Fuktsøk med overflateindikator er gjort stikkprøvevis ved vanninstallasjoner, men ikke hele gulvet er målt. Innredningen er kun vurdert skjønnsmessig og overfladisk, uten funksjonstesting. Hvitevarer er ikke kontrollert. Egne undersøkelser av slitasje og funksjon anbefales generelt før kjøp. Innredningen har normal slitasje som innebærer noen bruksmerker, men er etter en helhetsvurdering gitt TG 1.

4. ETASJE > KJØKKEN

Avtrekk

Beskrivelse

Avtrekk: Kjøkkenet har avtrekk fra kjøkkenventilator, plassert over platetoppen. Avtrekk ut yttervegg. Tilluft: Naturlig.

Her undersøkes prinsippene for ventilasjon og avtrekk fra kjøkkenet, uten luftmålinger eller tekniske undersøkelser av ventilatorer.

TEKNISKE INSTALLASJONER

Vannledninger

Beskrivelse

Innvendige vannledninger er av plast (rør-i-rør). Hovedstoppekran: Hovedstoppekraner er lokalisert og enkelt funksjonstestet. Lekkasjesikring: Drenering fra skapet.

Vurderte forhold: Synlige vannrør er kontrollert med tanke på materiale, sammenkoblinger, kondens-/termisk isolasjon og hovedstoppekran. Ved rør-i-rør-system er fordelerskap og avledning av lekkasjevann til sluk kontrollert. Skjulte rør er vurdert ut fra opplyst alder på anlegget. Undertegnede har ikke spisskompetanse på området - for en mer teknisk kontroll må en fagspesialist engasjeres.

Avløpsrør

HOTVETVEIEN 87

Tilstandsrapport

Beskrivelse

Synlige avløpsrør er i plast.

Vurderte forhold: Synlige avløpsrør er kontrollert med tanke på materiale, stakeluker, lufting og synlige sammenkoblinger. Avløpskapasitet er vurdert ved enkel funksjonstest av avrenning på sanitærutstyr. Eventuell lukt fra avløpsystemet er vurdert. Skjulte rør er vurdert ut fra opplyst alder på anlegget. Undertegnede har ikke spisskompetanse på området - for en mer teknisk kontroll må en fagspesialist engasjeres.

TG 2 Ventilasjon

Beskrivelse

Boligen har naturlig oppdriftsventilasjon.

- Når var anlegget nytt, og er det eventuelt fornyet? Anlegget er fra byggeåret.
- Når det sist ble inspisert eller rengjort? Ukjent.

Vurderte forhold: Ventilasjonen er vurdert med hensyn til ventilasjonstype, samt om rommene har mulighet for tilluft og avtrekk og om dette generelt kan gi tilfredsstillende luftveksling. Det er ikke utført faktiske luftmengdemålinger eller tekniske vurderinger utover dette.

Vurdering av avvik:

- Det er avvik:

- Boligen har oppdriftsventilasjon (naturlig ventilering), noe som var vanlig da den ble bygget, men regnes som avvik etter rapportens referansenivå. Ventilasjonen drives av trykkforskjeller mellom inne- og uteluft, ofte påvirket av temperatur og vind. Dette gir ofte svakere og mer ujevn luftutskifting enn mekaniske ventilasjonsanlegg.

- Boligens samlede luftutveksling er ikke tilfredsstillende. Begrenset ventilasjon kan gi høyere fuktighet og lavere luftkvalitet.

Elektrisk anlegg

Dette er en forenklet kontroll begrenset til de spørsmål og undersøkelser som forskrift til avhendingslova (tryggere bolighandel) § 2-18 inneholder. Dette kan ikke sammenlignes med en kontroll utført av offentlig myndighet (Det lokale eltilsyn) eller registrert elektrovirksomhet, og en bygningssakkyndig har verken kompetanse eller lov til å foreta en slik kontroll.

Tilstanden er vurdert ut fra den forenklede og begrensede kontrollen som forskriften inneholder. El-anlegget kan ha feil og mangler som en slik forenklet undersøkelse ikke vil avdekke. Vær derfor oppmerksom på denne risikoen, og søk videre veiledning eller få en fullstendig kontroll utført av registrert elektrovirksomhet.

Beskrivelse

Sikringer av automatsikringer og jordfeilbrytere.

Generelt om anlegget

1. Er det tegn til at det har vært termiske skader (tegn på varmgang) på kabler, brytere, downlights, stikkontakter og elektrisk utstyr? Sjekk samtidig tilstanden på elektrisk tilkobling av varmtvannsbereder, jamfør eget punkt under varmtvannstank
Nei

2. Er der synlig defekter på kabler eller er disse ikke tilstrekkelig festet?
Nei

Inntak og sikringsskap

3. Er det tegn på at kabelinnføringer og hull i inntak og sikringsskap ikke er tette, så langt dette er mulig å sjekke uten å fjerne kapslinger?
Nei

4. Finnes det kursfortegnelse, og er den i samsvar med antall sikringer?
Ja

5. Foreta en helhetsvurdering av det elektriske anlegget, dets alder, allmenne tilstand og fare for liv og helse. Bør det elektriske anlegget ha en utvidet el-kontroll?
Ja

På grunn av anleggets alder, bør en el-takstmann kontaktes for en utvidet el-kontroll av det elektriske anlegget slik at eventuelle avvik og tiltak kan kartlegges. På grunn av alderen bør påkostninger knyttet til fornying påregnes.

Tilstandsrapport

Generell kommentar

Det presiseres at undertegnede ikke har elektrofaglig kompetanse.

Elektriske installasjoner er strengt regulert med tekniske krav til installasjoner og kompetansekrav for de som utfører arbeidet. Kun fagfolk med nødvendige kvalifikasjoner, i henhold til forskrift om elektroforetak og kvalifikasjonskrav, kan utføre el-kontroll.

FORHOLD SOM ÅPENBART KAN MEDFØRE FARE FOR HELSE, MILJØ OG SIKKERHET

Dette punktet inneholder tydelige og lett synlige forhold ved boligen som åpenbart kan påvirke helse, miljø og sikkerhet, og som bygningsakkyndige har oppdaget. Terskelen for hva som anses som åpenbart er høy, og det utføres ikke undersøkelser med sikte på å avdekke slike forhold. Punktet omfatter ikke skjulte eller ikke-synlige forhold, tekniske vurderinger eller forhold som krever spesialundersøkelser. Forhold vurderes etter byggt teknisk forskrift på befaringstidspunktet. Røykvarslere og håndholdt brannslukningsutstyr vurderes etter gjeldende forskrift om brannforebygging.

Helse, miljø og sikkerhet

Vurdering av avvik:

- Rekkverket på balkong eller terrasse er for lavt i forhold til dagens krav.

Arealer, byggetegninger og brannceller

Standard gjeldende fra 01.01.2024

Arealmålinger og arealoppsett er basert på Norsk standard 3940:2023 Areal- og volum-beregninger av bygninger. Arealet gjelder for tidspunktet da boligen ble målt

Hva er måleverdig areal?

Arealet i rommet må ha minst 1,90 m fri høyde over gulvet og minst bredde på 0,60 m. Et loft med skråtak vil for eksempel bare få registrert målbar areal der høyden er minst 1,90 m og bredden minst 0,60 m. Rommet må ha dør eller luke og gangbart gulv.

Hva er bruksareal?

BRA = BRA-i + BRA-e + BRA-b

Bruksarealet for bygningen er bruttoarealet minus arealet som opptas av yttervegger.

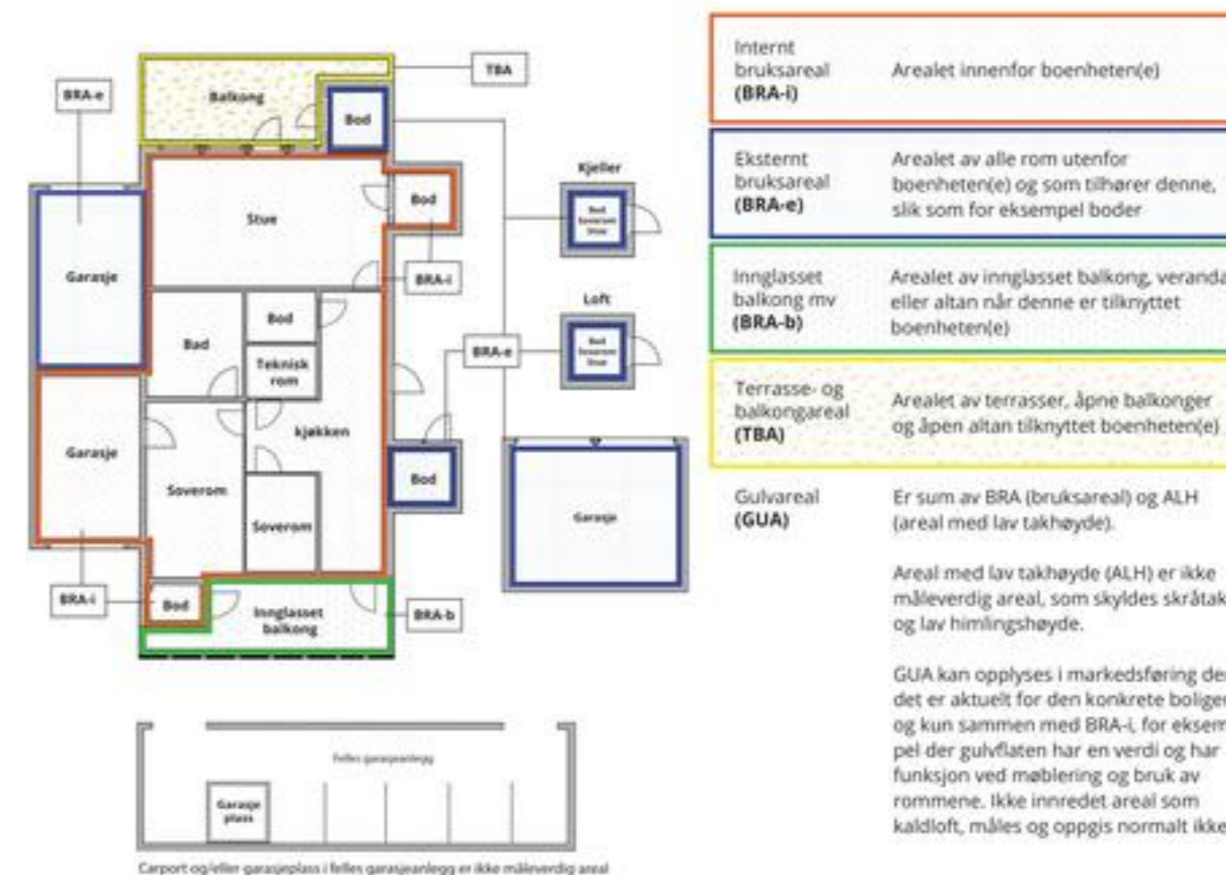

Arealet kan ikke alltid fastsettes nøyaktig

Areal kan være komplisert eller umulig å måle opp nøyaktig fordi det er vanskelig å fastslå tykkelsen på innervegger, skjevheter i og utforming av bygningskonstruksjoner som karnapp, buer og vinkler som ikke er rette, åpne rom over flere etasjer og så videre.

Eiendommens markedsverdi kan ikke baseres på en matematisk beregning basert på antall kvadratmeter opplyst i rapporten. Opplysninger om areal kan altså ikke alene benyttes for å beregne eiendommens verdi.

Den bygningsakkyndige kan avdekke eventuelle bruksendringer og avvik i branncelleinndeling

Den bygningsakkyndige ser på byggetegninger hvis de er tilgjengelige og dette er en del av oppdraget, og vurderer bruken av boligen opp mot tegningene. Hvis den bygningsakkyndige avdekker at en bolig ikke ser ut til å være delt opp i brannceller etter kravene i byggt teknisk forskrift på befaringstidspunktet, skal det opplyses om dette.

Reglene om bruksendring og brannceller kan være kompliserte. Søk videre faglige råd om rapporten ikke gir deg svar. Den bygningsakkyndige kan ikke vurdere og svare på alle spørsmål, og kan heller ikke vite om kommunen kan gi unntak for kravene som gjelder. [Vil du vite mer?](#)

Om brannceller

En branncelle er hele eller avgrensede deler av en bygning hvor en brann fritt kan utvikle seg uten at den kan spre seg til andre bygninger eller andre deler av bygningen i løpet av en fastsatt tid.

Om bruksendring

Bruksendring er å endre bruken av et rom fra en tillatt bruk til en annen. Dette kan kreve søknad og tillatelse, for eksempel hvis du endrer et rom fra bod til soverom eller arbeidsrom, eller hvis du endrer en bolig til to separate boliger.

Rom for varig opphold har krav til takhøyde, romstørrelse, rømningsvei og lysforhold som må være oppfylt. Du kan søke kommunen om unntak for kravene, men kan ikke regne med å få unntak for krav som går på helse og sikkerhet, for eksempel krav til rømningsvei.

Bruksendring som krever godkjenning, og som ikke er søkt bruksendret, er ulovlig. Kommunen kan etter plan- og bygningsloven kapittel 32 forfølge overtredelser. Kommunen kan pålegge deg å avslutte den ulovlige bruken, eventuelt å rette eller tilbakeføre rommet til godkjent bruk.

Arealer

Boligbygg med flere boenheter

Etasje	Bruksareal BRA m ²			SUM	Terrasse- og balkongareal (TBA)
	Internt bruksareal (BRA-i)	Eksternt bruksareal (BRA-e)	Innglasset balkong (BRA-b)		
Kjeller		3		3	
Inngangsplan		3		3	
4. Etasje	66			66	8
Loft		5		5	
SUM	66	11			8
SUM BRA	77				

Romfordeling

Etasje	Internt bruksareal (BRA-i)	Eksternt bruksareal (BRA-e)	Innglasset balkong (BRA-b)
Kjeller		Bod	
Inngangsplan		Bod	
4. Etasje	Entré, bad, kjøkken, stue, soverom 1, soverom 2		
Loft		Bod	

Kommentar

Oppmålingen er fysisk utført med en håndholdt avstandsmåler som har nøyaktighet på +/- 1 mm. Rommene betegnes slik de fremstår og blir benyttet som under befaringen, selv om de i enkelte tilfeller kan avvike fra godkjente byggetegninger og gjeldende byggeregler. Angivelsen av rom for varig opphold i rapporten innebærer ikke nødvendigvis at rommet er, eller kan bli, godkjent for varig opphold i samsvar med dagens forskriftskrav. Arealmålingen er ikke kontrollert opp mot godkjente plantegninger.

Lovlighet

Nyere håndverkstjenester

Er det ifølge eier utført håndverkstjenester på boligen siste 5 år?

Ja Nei

Befarings - og eiendomsopplysninger

Befaring

Dato	Til stede	Rolle
13.5.2026	Martin Sjønnesen Markus Sjaavaag	Takstingeniør Kunde

Matrikkeldata

Kommune	gnr.	bnr.	fnr.	snr.	Areal	Kilde	Eieforhold
3301 DRAMMEN	115	385		0	1225.8 m ²	BEREGNET AREAL (Ambita)	Eiet

Adresse

Hotvetveien 87

Hjemmelshaver

Borettslaget Hotvetveien 87

Andelsobjekt

Boligselskap	Org.nr.	Leil. nr.	Forretningsfører	Eier av adkomstdokumenter
/BORETTSLAGET HOTVETVEIEN 87	952597620			Løvbugt Live Paulsen, Sjaavaag Markus André

Innskudd, pålydende mm

Andelsnummer

13

Kilder og vedlegg

Dokumenter

Beskrivelse	Dato	Kommentar	Status	Sider	Vedlagt
Egenerklæring			Ikke gjennomgått		Nei

Revisjoner

Versjon	Ny versjon	Kommentar
1	13.05.2026	
2	15.05.2026	
3	15.05.2026	

For gyldighet på rapporten se forside

Forutsetninger

Tilstandsrapportens avgrensninger

STRUKTUR OG REFERANSENIVÅ

• Rapporten baserer seg på krav i forskrift til avhendingslova (tryggere bolighandel). Rapportens struktur, metode og begrepsbruk følger i hovedsak Norsk Standard NS 3600:2018 (teknisk tilstandsanalyse ved omsetning av bolig), samt Takstbransjens retningslinjer for arealmåling når det gjelder fordeling mellom P-areal og S-areal.

• Bygningssakkyndig er ikke ansvarlig for tilbakeholdt eller uriktig informasjon, som har betydning for tilstandsvurderingen. Rapporten beskriver avvik, det vil si en tilstand som er dårligere enn referansenivået. Rapporten vil normalt ikke fremheve positive sider ved boligen ut over det som fremgår av tilstandsgradene.

• For anbefalte tiltak ved TG2 og TG3 må du vurdere om tiltakene er nødvendige og lønnsomme. Hva det vil koste å utbedre rom eller bygningsdeler vil avhenge av registrerte avvik og tiltak som kommer frem i rapporten. Anslaget er gitt på generelt grunnlag basert på prisintervaller. Anslaget må ikke forveksles med en konkret vurdering og tilbud fra en entreprenør eller håndverker. Utbedringskostnadene vil også avhenge av personlige preferanser og markedspris på materialer og tjenesteyter.

• Vurdering mot byggeregler
Den bygningssakkyndige vil vurdere boligen mot hvordan det var vanlig å bygge og regler som gjaldt på søknadstidspunktet. Noen rom og bygningsdeler slik som bad og vaskerom, og forhold som gjelder sikkerhet mot brann, rekkverk og trapper osv., vil den bygningssakkyndige vurdere mot dagens regelverk. Etter dagens regelverk vil disse kunne få en tilstandsgrad 2 eller 3 uten at det nødvendigvis er krav om at avviket må utbedres.

PREISERINGER

Tilstandsrapporten gjelder hovedbygget. Tilleggsbygninger, som for eksempel garasje, gis kun en enkel beskrivelse.

Avvik er vurdert ut fra tekniske forskrifter på godkjenningstidspunktet for bygget. Noen bygningsdeler er vurdert etter gjeldende teknisk forskrift på befaringstidspunktet. Dette gjelder blant annet:

i. våtrom (bad, vaskerom) og andre fuktutsatte rom

ii. forhold knyttet til brann, rømming, sikkerhet, for eksempel rekkverkshøyder/åpninger, ulovlige bruksendringer, brannceller osv.

• For skjulte konstruksjoner, som vann og avløp uten dokumentasjon, er kvalitet og alder vurdert.

• Fastmonterte installasjoner, for eksempel innfelt belysning og høyttalere, skal ikke demonteres for å sjekke dampsperrer bak. Dette er av hensyn til bygningssakkyndiges kompetanse og risikoen for skade.

• Kontroll av fukt i konstruksjonen ved hulltaking i bad og vaskerom (våtrom), rom under terreng (kjelleretasje, underetasje og sokkeletasje) eller andre bygningsdeler, skal skje etter eiers aksept. Hulltaking av våtrom og rom under terreng kan i visse tilfeller unnlates (ref. forskrift til avhendingslova).

• Kontroll av romfunksjoner for P-ROM blir bare utført når det ikke

foreligger godkjente og byggemeldte tegninger, eller når tegninger ikke stemmer med dagens bruk.

• Bygningssakkyndig gir en forenklet vurdering av branntekniske forhold og elektriske installasjoner i boligen hvis det er mer enn fem år siden siste el-tilsyn. Ved behov for grundigere undersøkelser, kan bygningssakkyndig anbefale boligkjøper ta kontakt med offentlige myndigheter eller en kvalifisert elektrofaglig fagperson.

TILLEGGSUUNDERSØKELSER

Etter avtale med eier kan tilstandsanalysen utvides til også å omfatte tilleggsundersøkelser utover minimumskravet i forskriften.

BEFARINGEN

Rapporten gir en vurdering av byggverk og bygningsdeler som bygningssakkyndig har observert, og som fremkommer av forskrift til avhendingslova. Rapporten er likevel ingen garanti for at det ikke kan finnes skjulte feil, skader og mangler. NS 3600:2018 (teknisk tilstandsanalyse ved omsetning av bolig) har undersøkelsesnivå 1 til 3, hvor nivå 1 er det laveste og basert på visuell observasjon. Rapporten er basert på undersøkelsesnivå 1, med noen få unntak: våtrom og rom under terreng.

I praksis betyr dette at:

• befaringen skal begrenses til kun visuelle observasjoner på tilgjengelige flater uten fysiske inngrep (f.eks. riving).

• flater som er skjult av snø eller på annen måte ikke er tilgjengelig eller skjult, blir ikke kontrollert.

• det blir ikke utført funksjonsprøving av bygningsdeler, som isolasjon, piper, ventilasjon, elektrisk anlegg, osv.

• det gis ikke en vurdering av boligens tilbehør, hvite- og brunevarer og annet inventar. Dette gjelder også integrert tilbehør.

• inspisering av yttertak er basert på det som er synlig, normalt på innsiden fra loftet og utvendig fra stige/bakkenivå. I en del situasjoner er det ikke sikkerhetsmessig forsvarlig å undersøke taket fra utsiden, og da vil vurderingen være basert på alder og materialer.).

• stikkprøvetakninger er tilfeldig valgt og kan innebære kontroll under overflaten med spiss redskap eller lignende.

UTTRYKK OG DEFINISJONER

• Referansenivå: kravet til bygningsdelen eller rommet på byggetidspunktet.

• Tilstand: byggverkets eller bygningsdelens tekniske, funksjonelle eller estetiske status på et gitt tidspunkt.

• Symptom: forhold som gir indikasjon på hvilken tilstand et byggverk eller en bygningsdel befinner seg i. Benyttes ved beskrivelse av avvik og alder.

• Skadegjørere: i hovedsak råte, sopp og skadedyr.

• Fuktsøk: overflatesøk med egnet søkeutstyr som fuktindikator eller visuelle observasjoner.

Forutsetninger

•Fuktmåling: måling av fuktinnhold i materiale eller i bakenforliggende konstruksjon ved bruk av egnet måleutstyr, blant annet hammerelektrode og pigger.

•Hulltaking: boring av hull for inspeksjon og fuktmåling i risikoutsatte konstruksjoner, primært i tilstøtende vegger til bad, utforede kjellervegger og eventuelt i oppforede kjellergulv.

•Normal slitasjegrad: forventet slitasje av materiale i overflaten som er basert på enkle visuelle observasjoner. Kan vurderes sammen med bygningsdelens alder.

•Forventet gjenværende brukstid: anslått tid et byggverk eller en del av et byggverk vil kunne tjene sitt formål (NS 3600:2018, termer og definisjoner punkt 3.9).

AREALBEREGNING FOR BOENHETER

•Areal fastsettes etter Forskrift til avhendingsloven og Norsk Standard 3940 Areal- og volum-beregninger av bygninger fra 2023.

•Areal oppgis i hele kvadratmeter i rapporten, og gjelder for det tidspunkt oppmålingen fant sted.

•Bruksareal (BRA) er det måleverdige arealet som er innenfor omsluttete vegger målt i gulvhøyde (bruttoareal minus arealet som opptas av yttervegger). I tillegg til gulvhøyde gjelder regler om fri bredde for at arealet skal være måleverdig, med betydning for BRA av for eksempel loft med skråtak. BRA består av internt bruksareal (BRA-i), eksternt bruksareal (BRA-e) og innglasset balkong mv (BRA-b). Terrasse- og balkongareal (TBA) opplyses der tilstandsrapporten skal benyttes i boligomsetningen og der det er aktuelt. I tillegg kan gulvareal (GUA) og areal med lav takhøyde (ALH) opplyses sammen med BRA der det er aktuelt og en del av oppdraget. Rom skal ha atkomst og gangbart gulv for å kunne regnes som BRA/måleverdig areal.

•Arealet måles og oppgis dersom arealet oppfyller krav til måleverdighet, slik som at arealet må ha minst en bredde på 0,6m og minst en høyde på 1,9 m osv. Et rom kan være i strid med teknisk forskrift og mangle godkjenning hos kommunen for den aktuelle bruken, uten at dette får betydning for om arealet måles og oppgis i tilstandsrapporten. Når arealet måles tas det ikke hensyn til om arealet er lovlig oppført eller om bruken er lovlig, bruksendringer, lysforhold eller andre sikkerhetsmangler.

•Eiendommens markedsverdi kan ikke baseres på en rent matematisk beregning i forhold til antall kvadratmeter opplyst i rapporten. Opplysninger om areal kan altså ikke alene benyttes for beregning av eiendommens verdi.

•Rom som ligger utenfor boenheten, men som eier har påvist og/eller opplyst at tilhører boenheten, er oppmålt og inkludert i BRA-e. Det er ikke fremvist dokumentasjon på at rommet tilhører boenheten, med mindre dette er angitt særskilt. Rom utenfor boenheten kan omdisponeres av borettslaget/sameiet og dette kan påvirke boligens BRA. Vær oppmerksom på at NS 3940:2023 og eierseksjonsloven har ulik definisjon av fellesareal. Ved arealmåling gjelder NS 3940:2023 som definerer fellesareal slik: "Delen av bygning som brukes av to eller flere bruksenheter eller til bygningens forvaltning, drift eller vedlikehold.

•Se øvrig informasjon om areal i rapporten, Norsk Standard 3940 (2012 og 2023) og veiledningen til disse.

Verdi, takstingeniøren og takstforetaket behandler personopplysninger som takstingeniøren trenger for å kunne utarbeide rapporten. Personvernerklæring med informasjon om bruk av personopplysninger og dine rettigheter finner du her [Personvernerklæring - iVerdi](#)

Drammen og Lier
Eiendomsmegling AS



Egenerklæring

Hotvetveien 87, 3023 DRAMMEN

04 May 2026

Informasjon om eiendommen

Adresse	Postadresse	Enhetsnummer
Hotvetveien 87	Hotvetveien 87	

Opplysninger om selger og salgsobjekt

Er boligen en del av et sameie, aksjeselskap eller borettslag?

Ja Nei

Driver du med omsetning eller utvikling av eiendom?

Ja Nei

Når kjøpte du boligen?

August 2023

Har du selv bodd i boligen?

Ja Nei

Når og hvor lenge har eieren bodd i boligen? Hvis det er lengre perioder eieren ikke har bodd i boligen er det fint om du oppgir dette. Her kan du også oppgi annen relevant informasjon om eierskapet.

Har bodd fast i boligen de siste tre årene

Informasjon om eksisterende husforsikring

Gjensidige Forsikring ASA-49, 86235913

Informasjon om selger

Selger

Sjaavaag, Markus André

Selger

Løvbugt, Live Paulsen

Forbehold

Selger tar spesifikt forbehold om feil og mangler som er beskrevet i egenerklæringskjemaet.

Side 1



Boligkjøper anses å kjenne til forholdene som er omtalt i dette egenerklæringsskjemaet. Disse forholdene kan ikke gjøres gjeldende som feil eller mangler senere.

Boligkjøper oppfordres til å selv undersøke eiendommen grundig.

Våtrom

1 Har det vært feil på bad, vaskerom eller toalettrom?

Ja Nei, ikke som jeg kjenner til

2 Er det utført arbeid på bad, vaskerom eller toalettrom?

Ja Nei, ikke som jeg kjenner til

2.1.1 Navn på arbeid

Nytt arbeid

2.1.2 Årstall

2026

2.1.3 Hvordan ble arbeidet utført?

Faglært Ufaglært

2.1.7 Fortell kort hva som ble gjort av ufaglærte

Byttet speilskap

2.2.1 Navn på arbeid

Nytt arbeid

2.2.2 Årstall

2007

2.2.3 Hvordan ble arbeidet utført?

Faglært Ufaglært

2.2.4 Fortell kort hva som ble gjort av faglærte

Pusset opp i regi av borettslaget.

2.2.5 Hvilket firma utførte jobben?

Arvid Knutsen AS

2.2.6 Har du dokumentasjon på arbeidet?

Ja Nei

Tak, yttervegg og fasade

3 Har det lekket vann utenfra og inn, eller er det sett andre tegn til fukt?

Ja Nei, ikke som jeg kjenner til

4 Er det utført arbeid på tak, yttervegg, vindu eller annen fasade?

Ja Nei, ikke som jeg kjenner til

Side 2



Kjeller

5 Har sameiet eller borettslaget hatt problemer med fukt, vann eller oversvømmelse i kjeller eller underetasje?

Ja Nei, ikke som jeg kjenner til

6 Har boligen kjeller, underetasje eller andre rom under bakken?

Ja Nei

8 Er det utført arbeid med drenering?

Ja Nei, ikke som jeg kjenner til

8.1.1 Navn på arbeid

Nytt arbeid

8.1.2 Årstall

2023

8.1.3 Hvordan ble arbeidet utført?

Faglært Ufaglært

8.1.4 Fortell kort hva som ble gjort av faglærte

Gjelder kun deler av bygningen. Gravd langs vegg og plassert knastplast på sydøstlige vegg i forbindelse med etablering av parkeringsplasser.

8.1.5 Hvilket firma utførte jobben?

Borgen Entreprenør

8.1.6 Har du dokumentasjon på arbeidet?

Ja Nei

Elektrisitet

9 Har det vært feil på det elektriske anlegget?

Ja Nei, ikke som jeg kjenner til

10 Er det utført arbeid på det elektriske anlegget?

Ja Nei, ikke som jeg kjenner til

10.1.1 Navn på arbeid

Nytt arbeid

10.1.2 Årstall

2022

10.1.3 Hvordan ble arbeidet utført?

Faglært Ufaglært

10.1.4 Fortell kort hva som ble gjort av faglærte

Det elektriske anlegget ble gått igjennom og forsterket i forbindelse med kabling til lading av elektriske biler. Gjelder hele blokka.

10.1.5 Hvilket firma utførte jobben?

Andreassen elektro

10.1.6 Har du dokumentasjon på arbeidet?

Side 3

 Ja Nei**Rør****11 Har eiendommen privat vannforsyning (ikke tilknyttet det offentlige vannettet), septik, pumpekum, brønn, avlopskvern eller liknende?** Ja Nei, ikke som jeg kjenner til**12 Har det vært feil på utvendige eller innvendige avloprør eller vannrør?** Ja Nei, ikke som jeg kjenner til**13 Er det utført arbeid på utvendige eller innvendige avloprør eller vannrør?** Ja Nei, ikke som jeg kjenner til**Ventilasjon og oppvarming****14 Er det eller har det vært nedgravd oljetank på eiendommen?** Ja Nei, ikke som jeg kjenner til**15 Har det vært feil på varmelegg eller ventilasjonsanlegg?** Ja Nei, ikke som jeg kjenner til**16 Er det utført arbeid på varmelegg eller ventilasjonsanlegg?** Ja Nei, ikke som jeg kjenner til**Skjevheter og sprekker****17 Er det tegn på setningsskader eller sprekker i for eksempel grunnmur eller fliser?** Ja Nei, ikke som jeg kjenner til**18 Har det vært feil eller gjort endringer på ildsted eller pipe?** Ja Nei, ikke som jeg kjenner til**Sopp og skadedyr****19 Har det vært skadedyr i boligen eller andre bygninger på eiendommen?** Ja Nei, ikke som jeg kjenner til**20 Har det vært skadedyr i fellesområdene til sameiet eller borettslaget?** Ja Nei, ikke som jeg kjenner til

Side 4

**21 Har det vært mugg, sopp eller råte i boligen eller andre bygninger på eiendommen?** Ja Nei, ikke som jeg kjenner til**22 Har det vært mugg, sopp eller råte i sameiet eller borettslaget?** Ja Nei, ikke som jeg kjenner til**Beskriv omfanget**

Det er råte i noen gamle vinduer som er planlagt byttet i år. Disse vinduene befinner seg helt øverst i felles gang.

Planer og godkjenninger**23 Mangler boligen eller andre bygninger brukstillatelse eller ferdigattest for søknadspliktige tiltak?** Ja Nei, ikke som jeg kjenner til**24 Har du bygd på eller gjort om kjeller, loft eller annet til boligrom?** Ja Nei**25 Selges eiendommen med utleiedel som leilighet, hybel eller lignende?** Ja Nei**27 Er det utført radonmåling?** Ja Nei, ikke som jeg kjenner til**Når ble målingen utført og hva ble måleverdiene?**

Ca. 2010. Normale verdier.

28 Er det andre forhold av betydning eller sjenanse for eiendommen eller nabolaget? Ja Nei, ikke som jeg kjenner til**Beskriv nærmere hvilke forhold**

Det er planlagt omfattende vedlikehold av tak og ytre vegger senere i år. Det vil i et par uker være stillase på to av fire vegger.

29 Foreligger det planer eller bestemmelser som kan medføre endringer av felleskostnader eller fellesgjeld? Ja Nei, ikke som jeg kjenner til**Hvilke planer? Hvor stor endring vil kostnadene og/eller gjelden medføre?**

Vedlikehold av bygningen. Dette vil føre til en økning på rundt 150 kr/mnd. i felleskostnader. Fellesgjeld vil også øke litt.

30 Er sameiet eller borettslaget er involvert i konflikter av noe slag? Ja Nei, ikke som jeg kjenner til**Andre opplysninger**

Side 5



31 Har ufaglærte utført arbeid som normalt bør utføres av faglærte? Du trenger ikke gjenta noe du allerede har nevnt.

Ja Nei, ikke som jeg kjenner til

32 Har du andre opplysninger om boligen eller eiendommen utover det du har svart?

Ja Nei, ikke som jeg kjenner til

Boligselgerforsikring

Boligen selges med boligselgerforsikring

En boligselgerforsikring gir trygghet for selger og kjøper, og kan dekke feil og mangler som enten ikke er opplyst om eller det ikke var kjennskap til da salget ble gjennomført.

Forsikringen er tegnet i Gjensidige Forsikring ASA

Forsikringsnummer 34620444

Egenerklærings skjema

Name	Date	Name	Date
Live Paulsen Løvbugt	2026-05-05	Markus André Sjaavaag	2026-05-04
Identification		Identification	
 Live Paulsen Løvbugt		 Markus André Sjaavaag	



This document contains electronic signatures using EU-compliant PAdES - PDF
Advanced Electronic Signatures (Regulation (EU) No 910/2014 (eIDAS))

Egenerklærings skjema

Signed by:

Live Paulsen Løvbugt	05/05-2026 11:23:10	BankID OIDC High
Markus André Sjaavaag	04/05-2026 19:39:31	BankID OIDC High

Borettslaget Hotvetveien 87Hotvetveien 87
3023 Drammen**Husregler**

For å skape størst mulig trivsel i vårt borettslag, er vi alle tjent med at vi tar hensyn til hverandre, samarbeider og deltar i felles aktiviteter. I borettslaget har vi alle både retter og plikter, og vi må vise hensyn. Vi har alle krav på privatliv og leve slik vi ønsker, samtidig plikter vi å respektere andres. Borettslagets styre har derfor fastsatt følgende enkle regler for å hjelpe oss med dette.

Ta kontakt med styrets leder eller andre medlemmer av styret hvis du lurer på noe eller har spesielle ønsker eller behov som kan være i strid med bestemmelsene.

1. Unngå unødvendig parkering foran inngangspartiet.
2. Beboerne har førsteretten til å benytte de 8 oppmerkede parkeringsplassene som tilhører borettslaget. Det er kun en biloppstillingsplass per husstand. *Det innføres en ordning med fast fordeling av 7 av disse plassene f.o.m vinteren 2018/19.*
3. Barn og ungdom har rett til å leke på borettslagets eiendom, men må ta hensyn til andre brukere og miljøet ellers.
4. Husdyrhold er tillatt dersom det ikke er til sjenanse for andre i borettslaget, jf våre vedtekters § 12.1.
Det er ikke tillatt å fore andre dyr og fugler på våre boarealer. (endret fra 11.4.2018)

5. Banking og lufting av tepper må ikke skje på en måte som kan være til sjenanse for naboene. Det er ikke tillatt å henge tøy til tørk ut av vinduet eller over balkongkanten.
6. Det skal ikke oppbevares private eiendeler i fellesrom. Sykler settes i sykkelbodene.
7. Banking, boring eller annen sjenerende støy skal ikke forekomme mellom kl 2200 og 0800. I tidsrommet fra lørdag kl 1800 til mandag kl 0800 skal det vises spesiell hensyn.

Naboer skal varsles dersom man skal ha fest eller lignende som kan føre til noe støy utover normalen. Musikknivå skal til enhver tid reduseres til et minimum..
8. Inngangsdør og boder skal til enhver tid være låst.
9. Alt avfall skal kildesorteres og alle avfallsposer skal være knyttet igjen.
10. Vaktmesteroppgavene går på turnus mellom leilighetene, og følger et eget opplegg fastsatt av styret. Alle plikter å følge dette opplegget.
11. Antenner, markiser, skilt eller annet må ikke monteres på yttervegg eller tak uten skriftlig godkjenning fra styret.
12. Det er ikke tillatt med utlufting gjennom gangen. All utlufting skal skje gjennom vindu eller balkongdøren.
13. Reklame eller liknende som man får i postkassen skal ikke kastes i gangen, men i egen søppeldunk for papir.
14. Bruksoverlating (utleie) skal skje etter kravene i vedtektene / borettslagsloven og godkjennes av styret.
15. Alle beboere plikter å vaske trapp og avsats utenfor egen leilighet minst en gang per uke.
16. Det skal stille minst en person fra hver husstand på dugnader. Vanligvis gjennomføres dette to ganger per år. Dersom man har gyldig fravær, kan man bli tildelt oppgave av dugnadsansvarlig.
17. Meldinger fra styret eller Nedre Buskerud Boligbyggerlag til andelseieren ved rundskriv eller på annen måte, skal gjelde på samme måte som husreglens bestemmelser.
18. Styret kan gjøre unntak fra husreglene.
19. Gjentatte brudd på en eller flere av disse reglene regnes som mislighold, og gir styret rett til å ilegge salgspålegg eller gebyrer.

Husreglene er behandlet av styret i 2007, 2015 og april 2018

Verdifulle råd til deg som skal kjøpe bolig

For de aller fleste er et boligkjøp den største investeringen vi gjør i løpet av livet. Da er det viktig å være proaktiv (Proaktiv = tenke riktig først, handle riktig etterpå). Vi vil gjerne være Proaktiv på dine vegne, og gi deg noen gode råd på veien.

1. Før boligjakten starter

Før du begynner å kikke, er det enkelte kriterier som må være satt. Hvor vil du bo? Hva er din økonomiske smertegrense? Hvilke krav har du til boligen? Hva er viktig for deg? Kanskje må du ofre sjøutsikten for å få de tre nødvendige soverommene? En budrunde kan fort bli hektisk, for å holde hodet kaldt må du derfor ha prioritert dine klare.

2. Forberedelser før visning

Husk å innhente salgsoppgave og tilstandsrapport i forkant. Les grundig gjennom all informasjon – da er det enklere å notere ned eventuelle spørsmål til selve visningsdagen. Ikke glem eventuelle vedtekter og husordensregler. Er det tillatt å leie ut? Kan vi ta med kjæledyr? Vi anbefaler å få avklart alle spørsmål før du legger inn bud.

3. Gjør deg kjent i nrområdet

Det som er viktig for noen er ikke nødvendigvis viktig for andre. Noen ser etter nærmeste barnehage og trygge skoleveier. Andre ønsker seg gangavstand til dagligvare, buss eller studiesteder. Spør megler på visning eller eventuelt i forkant av visningen dersom det er noe som er spesielt viktig for deg å vite.

4. Få avklart hvor mye du kan låne

Snakk med rådgiver i banken din før visning å få en avklaring på finansiering. Sett en klar grense for hvor høyt du kan by. Ikke legg inn bud uten at du er sikker på at du har finansieringen i orden. Husk å ha i bakhodet at det påløper ulike utgifter i tillegg til å betjene et lån med renter og avdrag. De fleste borettslag og sameier har månedlige fellesutgifter. I tillegg kommer eiendomsskatt, kommunale avgifter, forsikring, strøm, oppvarming, fritid og lignende. En bolig kan også by på uforutsette utgifter og vedlikehold. Det er derfor smart å sette av et beløp i måneden til slikt.

5. Boligselgerforsikring (eierskifteforsikring) og boligkjøperforsikring

Boligselgerforsikring er selgers forsikring mot krav fra kjøper på grunnlag av skjulte feil og mangler. Når du selger bolig vil våre meglere alltid spørre deg om du vil tegne boligselgerforsikring. Boligkjøperforsikring derimot, dekker hjelp for kjøper til å vurdere og eventuelt fremsette klage etter kjøp av bolig. Forsikring gir kjøper tilgang til juridisk bistand fra tidspunkt for signering av kjøpekontrakt frem til 5 år etter overtakelsen. Dette inkluderer juridisk rådgivning, advokathjelp og håndtering av saken gjennom rettsapparat om nødvendig. Vi i Proaktiv Eiendomsmegling anbefaler, med få unntak, alle våre kjøpere å tegne boligkjøperforsikring.

Boligkjøperforsikring

Med vår boligkjøperforsikring får du en rettshjelpsforsikring som dekker juridisk bistand i eventuelle reklamasjonssaker mot selger. Med boligkjøperforsikring er du i trygge hender dersom du oppdager feil eller mangler ved boligen du har kjøpt.

Hvis boligen du har kjøpt har feil eller mangler du ikke ble gjort kjent med av selger eller megler, kan det være både frustrerende, tidkrevende og kostbart. Gjennom vår boligkjøperforsikring får du tilgang på hjelp fra advokater, saksbehandlere og jurister som er spesialiserte på eiendomskjøp. Forsikringen løper i 5 år etter overtakelsen, og dekker egne og eventuelle idømte saksomkostninger.

Kostnader for reparasjon av eventuelle feil eller mangler dekkes ikke av boligkjøperforsikringen. Slike kostnader vil man kunne kreve dekket av selger dersom eiendommen er mangelfull etter avhendingsloven. Skjulte feil, tilbakeholdte opplysninger og/eller mangelfulle/uriktige opplysninger gir grunnlag for henvendelse. Våre saksbehandlere vil da vurdere det rettslige grunnlaget basert på informasjonen som er mottatt.

Fordeler

Du trenger ikke betale saksomkostninger. En boligkjøperforsikrings hovedfunksjon er å dekke eventuelle saksomkostninger knyttet til en klage på boligkjøpet. Dette inkluderer kostnader til advokat og eventuelle rapporter som må utføres. Forsikringen dekker beløpet enten du taper eller vinner.

Forsikringen har ikke et tak

Mens en vanlig innbo- og husforsikring vanligvis har et tak på rundt kr 100 000 og en egenandel på ca. 20 %, så trenger du med boligkjøperforsikring ikke å bekymre deg for beløpet på saksomkostningene. Dette dekkes av forsikringsselskapet uansett hvor høyt det blir.

Den gir deg en ekstra trygghet

Er du bekymret for at du kanskje kan komme i konflikt med boligselger og at du ikke har råd eller lyst til å dekke saksomkostnader, kan det være betryggende å kjøpe en boligkjøperforsikring. Selger har i de fleste tilfeller tilgang til profesjonell hjelp, da bør du som kjøper av bolig også ha det.



Hva koster forsikringen?

Forsikringspremien trekkes i oppgjøret.

Borettslagseiendom:	kr 8 900
Seksjonert eiendom/ aksjebolig:	kr 12 900
Enebolig/fritid/tomt:	kr 17 900

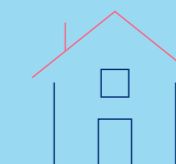

soderbergpartners.no/eiendom

Tilbehør og løsøre

I henhold til Avhendingsloven § 3-4 skal eiendommen, når annet ikke er avtalt, overdras med innredninger og utstyr som etter lov, forskrift eller annet offentlig vedtak skal følge med. Det samme gjelder varig innredning og utstyr som enten er fastmontert eller er særskilt tilpasset bygningen, jf. Avhendingsloven § 3-5. Loven inneholder ingen detaljert oversikt over hva som omfattes av «innredning og utstyr», og over hva som skal regnes som «fastmontert eller særskilt tilpasset».

Partene kan fritt avtale hva som skal følge med eiendommen ved salg. Bransjens liste over løsøre og tilbehør som skal følge med eiendommen, er en del av avtalen mellom kjøper og selger dersom ikke annet er opplyst i salgsoppgaven, kjøper har tatt forbehold i bud eller avtale på annen måte er inngått. Der intet annet er avtalt, vil løsøre og tilbehør medfølge slik dette fremkommer av avhl. § 3-4 og § 3-5 og denne oversikt.

Produkter og installasjoner som medfølger overdras uten noen form for garantier, utover eventuell gjenværende leverandørgaranti.

Dersom det er noe i nedenstående liste som ikke finnes på eiendommen, vil det heller ikke medfølge.

1. HVITEVARER medfølger der dette er spesielt angitt i salgsoppgaven.
2. HELDEKKENDE TEPPER følger med uansett festemåte.
3. VARMEKILDER, slik som ovner, kaminer, peiser, varmpumper og panelovner, følger med uansett festemåte. Frittstående biopeiser/ varmeovner og terrassevarmere medfølger ikke. Det følger ikke med varmekilder i rom som ikke har vegg- eller fastmonterte varmekilder på visning.
4. TV, RADIO OG MUSIKKANLEGG. TV-antennene og fellesanlegg for TV, herunder parabolantenne, og tuner/dekoder/tv-boks medfølger der dette eies av selger. Veggmontert TV/flatskjerm med tilhørende festeordning samt musikkanlegg følger ikke med (se også punkt 12).
5. BADEROMSINNREDNING/UTSTYR. Badekar, dusjkabinett, dusjvegger, alle fastmonterte speil og hyller, fastmonterte glass- og håndkleholdere, herunder håndklevarmere samt baderomsinnredning, medfølger.
6. GARDEROBESKAP medfølger, selv om disse er løse. Fastmonterte garderobehyller og knagger medfølger. Innredning i garderobeskap, for eksempel løse eller fastmonterte trådkurver, hyller, stenger og lignende, medfølger.
7. KJØKKENINNREDNING medfølger, herunder også åpne, fastmonterte hyller og løs eller fastmontert kjøkkenøy.
8. MARKISER, PERSIENNER og annen type innvendig og utvendig solskjerming, gardinoppheng, lamellgardiner og liftgardiner medfølger.
9. AVTREKKSUVIFTER av alle slag, samt fastmonterte aircondition/ventilasjonsanlegg, medfølger.
10. SENTRALSTØVSUGER medfølger med komplett anlegg, herunder slange, munnstykke mm.
11. LYSKILDER. Kupler, lysstoffarmatur, fastmonterte «spotlights», oppheng og skinner med spotlights samt utelys og hagebelysning medfølger. Vegglamper, krokhengete lamper, lysekroner, prismelamper og lignende som er koblet til sukkerbit eller stikkontakt følger likevel ikke med.
12. INSTALLERTE SMARTHUSLØSNINGER med sentral som styrer lys, varme, lyd o.l., samt tilhørende trådløse enheter som brytere, sensorer, kameraer, integrerte høyttalere el. medfølger. Enkle lysstyringssystem f.eks. med en sentral som kun styrer lyspærer eller smartpærer montert i sokkel medfølger likevel ikke.
13. UTVENDIGE SØPPELKASSER og eventuelt holder/hus til disse medfølger.
14. POSTKASSE medfølger.
15. UTENDØRS INNRETNINGER slik som flaggstang, fastmontert tørkestativ, samt andre faste uterangementer som f.eks. badestamp, boblekar/jacuzzi og liknende utendørs kar, lekestue, lekestativ, utepeis, fastmontert trommel til vannslange, medfølger. Guidekabel/ avgrensingskabel til robotgressklipper medfølger, men robotgressklipper og ladestasjon for denne medfølger ikke.
16. FASTMONTERT VEGGLADER/LADESTASJON TIL EL-BIL medfølger uavhengig av hvor laderen er montert.
17. SOLCELLEANLEGG med tilhørende teknisk infrastruktur medfølger.
18. GASSBEHOLDER til gasskomfyr og gasspeis medfølger.
19. BRANNSTIGE, BRANNTAU, feiestige og lignende medfølger der dette er påbudt. Løse stiger medfølger ikke.
20. BRANNSLUKNINGSAPPARAT, BRANNSLANGE og RØYKVARSLER medfølger der dette er påbudt. Det er eier og brukers plikt til å se til at utstyret forefinnes på enhver eiendom. Hvis annet ikke er uttrykkelig avtalt, skal dette derfor alltid følge med ved salg av eiendom.
21. SAMTLIGE NØKLER til eiendommen som selger er i besittelse av skal overleveres kjøper på overtakelsen, herunder nøkler til eventuelle boder, uthus, garasjeportåpner e.l. Låses boder, uthus e.l. med hengelås, skal lås og nøkler til disse medfølge.
22. GARASJEHYLLER, bodhyller, lagringshyller og oppheng til bildekk medfølger såfremt de er fastmontert.
23. Planter, busker og trær som er plantet på tomten, eller fastmonterte kasser og lignende er en del av eiendommen og medfølger i handelen.

Oversikten er utarbeidet av Norges Eiendomsmeglerforbund, Eiendom Norge og Advokatforeningens Eiendomsmeglingsgruppe, og er gjeldende fra 1. januar 2020.

Bud og budgivning

Fra 1. januar 2014 må alle bud og budforhøyelser som inngis til megler være skriftlig. Budgiver må legitimere seg overfor megler ved inngivelse av første bud, og bud skal være signert.

Å gi bud på eiendom som er for salg gjennom Proaktiv Eiendomsmegling gjøres via vår budgivningsplattform (bud-knapp) på eiendommens nettannonse på proaktiv.no eller finn.no.

Velges denne løsningen, oppfylles kravet til skriftlighet, signatur og legitimasjon av budgiver enten ved å benytte BankID (anbefales) eller ved å legge inn bilde av legitimasjon og signatur manuelt i løsningen.

Du mottar en SMS-kvittering (skriftlig mottaksbekreftelse) når ditt bud er registrert. Budgiver som ikke mottar bekreftelse etter å ha lagt inn bud, må snarest kontakte megler per telefon eller på annen måte.

Interessenter som ikke har anledning til å inngi bud via nettbasert budgivningsplattform, kan sende bud:

- Ved å innlevere utfylt og signert budskjema med kopi av legitimasjon til meglers kontor.

- På sms med vedlagt bilde av legitimasjon og bilde av signatur.

- På e-post med vedlagt bilde av legitimasjon og bilde av signatur.

Det advares mot å sende kopi av bankkort elektronisk.

Senere budforhøyelser kan inngis via den samme budgivningsplattformen (bud-knapp) som du finner på nettannonse, SMS ved å svare på tidligere mottatt sms-kvittering eller e-post til megleren for oppdraget. Kravet til signatur og legitimasjon gjelder kun det første budet.

Bud, som ikke er skriftlig eller som mangler enten budgivers signatur eller kopi av legitimasjon, samt bud som har kortere akseptfrist enn til kl. 12.00 dagen etter siste annonserte visning, vil, som hovedregel, ikke kunne formidles videre av megler.

Dersom akseptfrist ikke er angitt gjelder budet til kl. 15:00 første virkedag etter innlevering/siste annonserte visning.

Et bud er bindende for budgiver når budet er kommet til selgers kunnskap. Selger står fritt til å akseptere eller forkaste ethvert bud, og er derfor ikke forpliktet til å akseptere det høyeste budet på eiendommen.

Megler skal, i den grad det er nødvendig og mulig, informere de involverte i budrunden skriftlig om status i budgivningen. Megler er forpliktet til å legge til rette for en forsvarlig avvikling av budrunden. For at budene skal kunne bli behandlet og videreformidlet skriftlig til alle involverte parter, herunder

til selger for vurdering, må ethvert bud ha en tilstrekkelig lang akseptfrist. Selger må skriftlig akseptere budet før megler kan formidle budaksept til budgiver. Formidling av selgers aksept til budgiver må gjøres innen akseptfristens utløp.

Bud bør ha akseptfrist på minimum 30 minutter fra budet inngis.

Selger og kjøper har krav på å få utlevert kopi av budjournalen straks etter at handel er kommet i stand. Alle som har inngitt bud på eiendommen kan på forespørsel få en kopi av anonymisert budjournal etter at budrunden er avsluttet.

For øvrig vises til det «Forbrukerinformasjon om budgivning», som også er en del av salgsoppgaven

Budskjema

FOR EIENDOMMEN:

Hotvetveien 87, 3023 DRAMMEN. Gnr. 115, bnr. 385, i Drammen kommune, oppdragsnr.: 1600260125
Megler: Markus Alm Thoen, mobil: 40610808, e-post: markus.thoen@proaktiv.no

UNDERTEGNEDE GIR HERVED FØLGENDE BUD PÅ OVENNEVNT EIIDOM :

Kjøpesum kr: _____

Beløp med bokstaver kr: _____

+ omkostninger og evt. andel fellesgjeld iht. opplysninger i salgsoppgave.

Nærværende bud er bindende for undertegnede frem til og med den: _____ kl.: _____

Dersom annet ikke er angitt gjelder budet til kl. 15:00 første virkedag etter siste annonserte visning. I forbrukerforhold vil bud med kortere akseptfrist enn til kl. 12:00 første virkedag etter siste annonserte visning ikke bli viderefremidlet til selger.

Eventuelle forbehold: _____

Undertegnede er kjent med at selger står fritt til å godta eller forkaste ethvert bud. Budgiver er kjent med forbrukerinformasjon om budgivning, som er en del av salgsoppgaven, og de forpliktelser budgiver påtar seg. Budgiver bekrefter å ha lest komplett salgsoppgave med alle vedlegg. Budet er bindende for budgiver når det er kommet til selgers kunnskap. Handelen er juridisk bindende for begge parter når selger har akseptert muntlig eller skriftlig, innenfor fristen. Undertegnede er kjent med at bud og budlogg vil bli fremlagt for kjøper ref. regler for budgivning. Ved flere budgivere gis gjensidig fullmakt til, hver for seg, å forhøye bud, motta aksept og/eller forestå alt i.f.m. budgivingen. Dersom bud sendes megler etter kontortid, må budgiver selv sørge for å gi megler beskjed per telefon i tillegg.

Ønsket overtagelsesdato: _____

Budet baseres på opplysninger og salgsvilkår som fremkommer av salgsoppgave datert: _____

KJØPET VIL BLI FINANSIERT SLIK:

Låneinstitusjon: _____ Referanse og tlf.nr.: _____ kr _____

Egenkapital: _____ kr _____

Totalt: _____ kr _____

BUDGIVERE:

Navn: _____

Navn: _____

Fødselsdato: _____

Fødselsdato: _____

Adr.: _____

Adr.: _____

Postnr.: _____ Sted: _____

Postnr.: _____ Sted: _____

Tlf.arb.: _____ Tlf.privat: _____

Tlf.arb.: _____ Tlf.privat: _____

E-post: _____ Arb.: _____

E-post: _____ Arb.: _____

Dato: _____ Sign.: _____

Dato: _____ Sign.: _____

LEGITIMASJON

LEGITIMASJON

Forbrukerinformasjon om budgivning

Sist oppdatert med virkning fra 1. juli 2025, i forbindelse med ikrafttredelse av endringer i eiendomsmeglingsloven.



Informasjonen er utarbeidet av Forbrukerrådet, Advokatforeningen ved Lovutvalget for eiendomsmegling, Eiendom Norge og Norges Eiendomsmeglerforbund, på grunnlag av bl.a. eiendomsmeglingsloven § 6-8.

Nedenfor gis en oversikt over de retningslinjer som anbefales ved budgivning på eiendommen. Avslutningsvis gis også en kort oversikt over de viktigste rettsreglene tilknyttet budgivning.

Før det legges inn bud på eiendommen oppfordres budgiver til å sette seg inn i all relevant informasjon om eiendommen, herunder salgsoppgave og tilstandsrapport.

GJENNOMFØRING AV BUDGIVNING:

1. Alle bud skal inngis skriftlig til megler, som formidler disse videre til selger. Med skriftlige bud menes også elektroniske meldinger som e-post og SMS når informasjonen i disse er tilgjengelig også for ettertiden. Kravet til skriftlighet gjelder også budforhøyelser, og motbud (bud fra selger), aksept eller avslag fra selger. Før formidling av bud til selger skal megler innhente gyldig legitimasjon og signatur fra budgiver. Kravet til legitimasjon og signatur er oppfylt for budgivere som benytter e-signatur som f.eks. BankID eller MiniID.

2. Et bud bør inneholde eiendommens adresse (eventuelt gnr/bnr), kjøpesum, budgivers kontaktinformasjon, finansieringsplan, akseptfrist, overtakelsesdato og eventuelle forbehold som for eksempel usikker finansiering, salg av nåværende bolig ol. Normalt vil ikke et bud med forbehold bli akseptert før forbeholdet er avklart. Konferer gjerne med megler før bud inngis.

3. Megler skal legge til rette for en forsvarlig avvikling av budrunden. I forbrukerforhold (dvs. der selger er forbruker) skal megleren ikke formidle bud med kortere akseptfrist enn kl. 12:00 første virkedag etter siste annonserte visning. Etter denne fristen bør budgiver ikke sette en kortere akseptfrist enn at megler har mulighet til, så langt det er nødvendig, å orientere selger, budgivere og øvrige interessenter om bud og forbehold. Dersom bud inngis med en frist som åpenbart er for kort til at megleren kan avvikle budrunden på en forsvarlig måte som sikrer selger og interessenter et tilstrekkelig grunnlag

for sine handlingsvalg, vil megler fraråde budgiver å stille slik frist.

4. Megler skal ikke formidle bud med forbehold om at budet eller forbehold i budet skal holdes skjult (hemmelig) for andre budgivere og interessenter.

5. Megleren vil uoppfordret gi sin vurdering av det enkelte bud overfor selger, når budet er gitt innenfor fristene i punkt 3.

6. Megleren skal, så langt det er nødvendig og mulig, holde budgiverne skriftlig orientert om mottatte bud, herunder budets størrelse, forbehold og akseptfrist. Megler skal så snart som mulig bekrefte skriftlig overfor budgivere at budene deres er mottatt. For øvrig vil megler, på forespørsel fra andre, opplyse om aktuelle bud på eiendommen, herunder relevante forbehold.

7. Kopi av budjournal skal gis til kjøper og selger uten ugrunnet opphold etter at handel er kommet i stand. Dersom det er viktig for budgiver å bevare sin anonymitet, bør budet formidles gjennom fullmektig.

8. Etter at handel har kommet i stand, eller dersom en budrunde avsluttes uten at handel er kommet i stand, kan en budgiver kreve kopi av budjournalen i anonymisert form.

VIKTIGE AVTALERETTSLIGE FORHOLD:

1. Det eksisterer ingen angrerett ved salg/kjøp av fast eiendom.

2. Når et bud er inngitt til megler og innholdet i budet er formidlet til selger (slik at selger har fått kunnskap om budet), kan budet ikke kalles tilbake. Budet er da bindende for budgiver frem til akseptfristens utløp, med mindre budet før denne tid avslås av selger eller budgiver får melding om at eiendommen er solgt til en annen. Man bør derfor ikke gi bud på flere eiendommer samtidig dersom man ikke ønsker å kjøpe flere enn en eiendom.

3. Selger står fritt til å forkaste eller akseptere ethvert bud, og er for eksempel ikke forpliktet til å akseptere høyeste bud.

4. Når en aksept av et bud har kommet frem til budgiver innen akseptfristens utløp er det inngått en bindende avtale.

5. Husk at et eventuelt bud fra selger til kjøper (såkalte «motbud»), avtalerettslig er et bindende tilbud som medfører at det foreligger en avtale om salg av eiendommen dersom budet i rett tid aksepteres av kjøper.



proaktiv.no



Markus Alm Thoen

Eiendomsmegler

406 10 808

markus.thoen@proaktiv.no

PROAKTIV

Proaktiv Drammen, Lier og Holmestrand

Albums gate 15, 3016 DRAMMEN, 977 44 247, drammen.lier@proaktiv.no