

# PROAKTIV

Stilren, pen og praktisk  
2-roms med attraktiv  
beliggenhet

OLE AASVEDS VEG 35



## Våre kontorer

### TRØNDELAG

• **Trondheim**  
Bassengbakken 4,  
7069 Trondheim  
Tlf.: 73 99 22 55  
trondheim.sentrum@proaktiv.no

• **Heimdal**  
Søbstadveien 1, 7088 Heimdal  
Tlf.: 72 59 92 40  
heimdal@proaktiv.no

• **Moholt**  
Brøsetveien 168,  
7069 Trondheim  
Tlf.: 73 20 26 50  
moholt@proaktiv.no

### MØRE OG ROMSDAL

• **Ålesund**  
Løvenvoldgata 7, 6002 Ålesund  
Tlf.: 91 73 83 52  
jon@proaktiv.no

### VESTLAND

• **Småstrandgt.**  
Småstrandgaten 6, 5014 Bergen  
Tlf.: 55 36 40 40  
proaktiv.bergen@proaktiv.no

• **Sandviken**  
Chr. Michelsensgt. 5A, 5012 Bergen  
Tlf.: 55 30 32 00  
sandviken@proaktiv.no

• **Arna & Åsane**  
Myrdalsvegen 22, 5130 Nyborg  
Tlf.: 47 50 69 11  
arna.aasane@proaktiv.no

• **Voss**  
Vangsgata 16, 5700 Voss  
Tlf.: 56 52 19 50  
voss@proaktiv.no

### ROGALAND

• **Haugesund**  
Haraldsgata 139, 5527 Haugesund  
Tlf.: 90 84 36 56  
haugesund@proaktiv.no

• **Stavanger**  
Løkkeveien 52, 4008 Stavanger  
Tlf.: 51 52 75 75  
stavanger@proaktiv.no

• **Sandnes**  
Langgata 3, 4306 Sandnes  
Tlf.: 51 66 88 00  
sandnes@proaktiv.no

• **Sola**  
Solakrossen 13, 4050 Sola  
Tlf.: 98 08 94 03  
sola@proaktiv.no

• **Jæren**  
Torgvegen 2, 4350 Kleppe  
Tlf.: 51 48 22 00  
jaeren@proaktiv.no

### AGDER

• **Kristiansand**  
Fjellgata 4, 4612 Kristiansand  
Tlf.: 45 90 91 00  
kristiansand@proaktiv.no

### OSLO

• **Briskeby**  
Løvenskioldsgt. 23, 0260 Oslo  
Tlf.: 22 44 24 00  
briskeby@proaktiv.no

### AKERSHUS

• **Lørenskog**  
Rådmann Paulsens gate 28  
1461 Lørenskog  
Tlf.: 67 90 40 10  
lorenskog@proaktiv.no

• **Lillestrøm**  
Storgata 5A, 2001 Lillestrøm  
Tlf.: 63 80 59 90  
lillestrom@proaktiv.no

### BUSKERUD

• **Drammen, Lier & Holmestrand**  
Albums gate 15, 3016 Drammen  
Tlf.: 97 74 42 47  
drammen.lier@proaktiv.no

### ØSTFOLD

• **Sarpsborg**  
Torggata 8, 1707 Sarpsborg  
Tlf.: 69 12 60 60  
borg@proaktiv.no



# NØKKEL- INFORMASJON



**Adresse:** Ole Aasveds veg 35, 7049 TRONDHEIM

**Gnr./Bnr./Snr.:** Gnr. 52, bnr. 177, snr. 1 i Sameiet Steinanveien 8

**Prisantydning:** 2.590.000,-

**Omkostninger:** 78.740,-

**Totalpris:** 2.668.740,-

**Kommunale avgifter:** 13.287,-

**Boligtype:** Eierseksjon

**Byggeår:** 2005

**Rom/soverom:** 2/1

**BRA:** 41 m<sup>2</sup>

**BRA-i:** 36 m<sup>2</sup>

**BRA-e:** 5 m<sup>2</sup>

**Etasje:** 1. etasje

**Garasje/Parkering:** Seksjonen disponerer en oppstillingsplass på eiendommen.

**Tomt:** 1078.9 m<sup>2</sup> fellestomt

**Felleskostnader pr. mnd.:** 2.107,-

**Felleskostnader inkl.:** Forretningsførsel, velforeningskontingent, bygningsforsikring, tv/internett, vedlikehold m.m.

**Energimerke:** Gul D

# INNHold

2	5	7	8
Nøkkelinformasjon	Leder/megler	Kontorets side	Nærområdet
12	20	36	38
Informasjon om boligen	Boligen i bilder	Plantegninger	Kjerneinformasjon
43	44	51	68
Vedlegg	Egenerklæring	Tilstandsrapport	Energiattest
69	79	83	92
Vedtekter og husordensregler	Regnskap	Originale tegninger	Budskjema

# LES HVA MINE KUNDER SIER OM MEG

"Veldig fornøyd med megler."

"Steinar har god kunnskap om ting og er veldig hyggelig. Lett å snakke med og veldig profesjonell!"

Marita Sætran | Boligselger 2025

"Steinar viste en helhetlig forståelse for våre behov og var tilgjengelig i hele prosessen. Vi satte stor pris på Steinars og Proaktivs profesjonalitet fra vi startet til vi var ferdige med salget."

Kurt Helge Gladsø | Boligselger 2025

"Megler med god kunnskap som holdt det han avtalte, ga meg trygghet gjennom hele prosessen og alltid var tilgjengelig."

"Han hadde tid og følte jeg ble hørt og forstått."

Anita Elene Berntsen | Boligselger 2024

"For andre gang for boligsalg leveres det helt perfekt av megler Steinar Skaanes. Proaktiv og Steinar anbefales på det sterkeste."

Mona Rønning | Boligselger 2025

"Vi er veldig fornøyd med Proaktiv som eiendomsmegler."

"Dette er eiendomsmeglere med lokal kunnskap som virkelig er tilgjengelige og hjelpsomme. God hjelp fra interiørdesigner og fantastisk markedsføring førte til at leiligheten ble solgt langt over prisantydning. Anbefaler Proaktiv på det sterkeste!"

Tormod Stenersen | Boligselger 2024

"Profesjonell og tilgjengelig megler. Alltid imøtekommende og hyggelig!"

"Meget god kunnskap om området/nærområdet Nardo og Risvollan."

Thomas Angelvik | Boligselger og boligkjøper 2023

"Steinar og teamet er veldig profesjonelle, ydmyke, tålmodige og svarte raskt."

"De tilbyr praktiske løsninger og har alltid vært hjelpsomme."

Bo Yuan | Boligselger 2024

"Steinar gjorde en fantastisk jobb med å selge vår leilighet. I et marked som nettopp hadde begynt å gå nedover, sto han på og la ned stor innsats for å få solgt vår leilighet."

"Vi opplevde at han virkelig engasjerte seg utover det man kan forvente. Vi er veldig fornøyd!"

Hildegunn Håbrekke | Boligselger 2023

"Profesjonell; en megler som kan faget sitt, stor kundemasse, raskt oppgjør og god kommunikasjon gjennom hele prosessen."

Rolf Asbjørn Bromstad | Boligselger 2024

”

"For oss i Proaktiv er det å megle boliger som å spille sjakk. Vi overlater ingenting til tilfeldighetene. Det merker både den som skal selge bolig og den som skal kjøpe."

Daglig leder: **Steinar Skaanes**



**Steinar Skaanes**

Daglig leder

**Mobil:** 970 59 239

**E-post:** steinar@proaktiv.no

**AVDELING:**

Proaktiv Moholt

**Telefon:**

Trondheim Øst Eiendomsmegling A

Org. nummer: 912 437 493

## VELKOMMEN TIL VISNING

Velkommen til en innbydende og lettstelt leilighet i attraktive omgivelser på Bergheim.

Her bor du i et rolig nabolag, med kort vei til butikker, servicetilbud og kollektivtransport. Perfekt for førstegangskjøpere, studenter eller par som ønsker et lettstelt hjem med både ro og enkel tilgang til hverdagslige fasiliteter.

Nåværende eier overtok leiligheten i 2023 og har gjennomført flere oppgraderinger som har gitt leiligheten et tidsriktig og helhetlig uttrykk. Blant oppgraderingene kan det nevnes sliping og hvitlaser av parkettgulv, samt fornyelse av overflater i entré, stue og kjøkken.

Kvaliteter vi ønsker å fremheve:

- Stue med plass til flere sittegrupper
- Tidløst kjøkken fra 2023 med integrerte hvitevarer
- Innbydende soverom med skyvedørgarderobe
- Flislågt bad med gulvvarme
- Praktisk bod på 5 kvm
- Nøkkelfri adkomst

Daglig leder **Steinar Skaanes**

«ALT SOM ER VERDT Å GJØRE,  
ER VERDT Å GJØRES BRA.»

Lord Philip Chesterfield



«Verdifulle kunder  
fortjener verdifull  
rådgivning.»

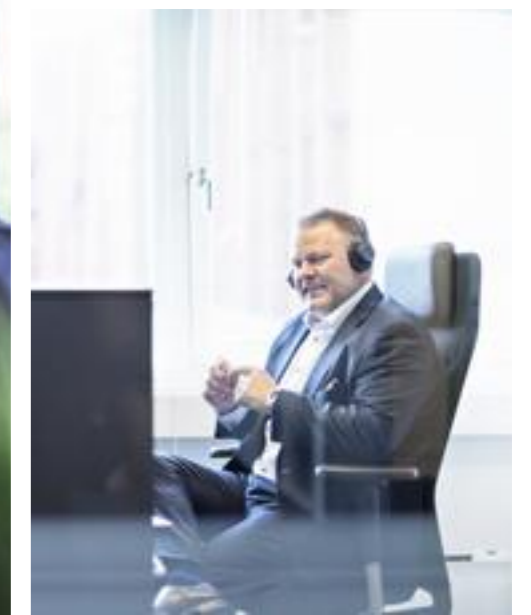

## Proaktiv Moholt

### Beliggenhet

Kontoret vårt finner du i Brøsetvegen 168 som er nærmeste nabo til Strinda / Moholt kirke.

Østsiden av Trondheim er stor og det er her det omsettes flest boliger. Vårt kontor ligger strategisk til med kort reisevei til våre kunder. Vi er den lokale megleren med kontor midt i hjerte av Trondheim øst.

### Proaktiv Moholt

Brøsetvegen 168, 7069 Trondheim  
Tlf.: 73 20 26 50  
E-post: moholt@proaktiv.no

Vi åpnet kontoret i april 2013. Siden da har vi hatt gleden av å hjelpe mange kunder. I tillegg har vi mottatt flere utmerkelser i kjeden for høy kundetilfredshet.

Vårt fokus er kvalitet i alle ledd. Kvalitet fremfor kvantitet. Når du engasjerer en megler fra Proaktiv Moholt kan du føle deg sikker på at megleren setter av nok tid til deg og ditt boligsalg. Du skal føle deg sikker på at salget blir gjennomført trygt, effektivt og med maksimal prisopptakelse i markedet - vi overlater ingenting til tilfeldighetene.

Vår beste reklame ligger i fornøyde kunder. Kontoret har utmerket seg i toppen av Proaktiv-kjedens kundemålinger på tilfredshet i flere år. Både i 2023, 2022 og 2021 var kontoret nest best på landsbasis, og i 2024 ble det også pallplass.

Vi sikter mot å være den foretrukne eiendomsmegleren i våre lokalområder på Trondheim øst. Vi er eksperter på Nardo, Risvollan, Utleir og Stubban. Vi er områdespesialister på Strindheim, Tyholt, Berg og Moholt. Vi kan vise til fantastiske salg på Ranheim, Nidarvoll, Angelltrøa og Jakobsli. I tillegg til at våre meglere har sterk lokalkunnskap er det en stor styrke at de også bor og engasjerer seg i samme bydel.

Mange av våre kunder søker bistand fra oss, også i andre deler av Trondheim samt i randkommunene Malvik, Stjørdal, Melhus og Skaun. Vi følger kundene - og vi skal berike kundene.



# BERGHEIM

*Kommune: TRONDHEIM / Område: BERGHEIM*

Med en ny bolig følger en ny beliggenhet. Du kjøper på mange måter hva området rundt har å by på. Butikker, turområder, avstand til skoler og barnehager, eller studiesteder og kulturelle scener. Bor du riktig - har du det bedre.

## Beliggenhet

Leiligheten ligger fint til på Bergheim i et rolig og veletablert boområde. Her bor man tilbaketrukket fra den travle bykjernen samtidig som alle nødvendige hverdagsfasiliteter ligger innen kort rekkevidde. Hverdagen blir effektiv og behagelig med gangavstand til "alt". Moholt ligger i gangavstand og tilbyr et bredt spekter av servicefasiliteter. Her har man tilgang på flere dagligvarebutikker, blant annet Meny, Coop Extra og Rema 1000, i tillegg til apotek, frisør, blomsterforretning og Nille. I tillegg er det søndagsåpen butikk (Kiwi) og bensinstasjon i nærheten.

## Bebyggelse

Området består hovedsakelig av blokkbebyggelse, rekkehus og eneboliger.

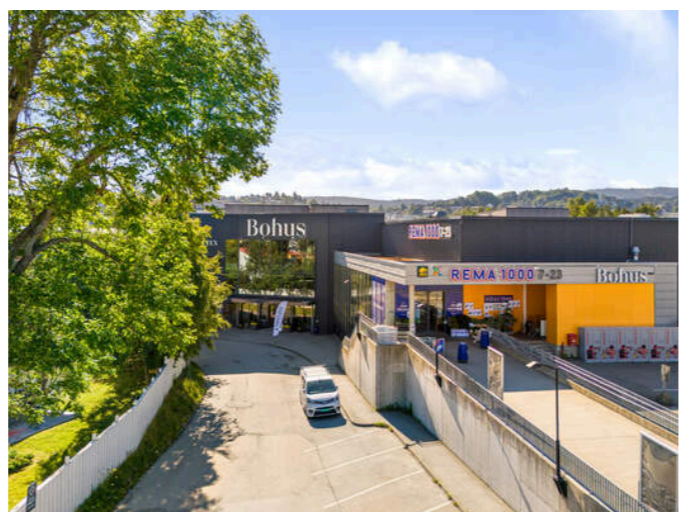

## OFFENTLIG TRANSPORT

🚗 Bergheim Linje 3, 43	5 min 🚶 0.4 km
🚗 Lerkendal stasjon Linje R70	9 min 🚶 4 km
🚗 Trondheim S Linje F6, F7, R60, R70, R71	13 min 🚶 9.6 km
✈️ Trondheim Værnes	28 min 🚶

## DAGLIGVARE

Coop Extra Moholt Post i butikk	9 min 🚶 0.8 km
Rema 1000 Dragvoll PostNord	11 min 🚶 0.9 km

## VARER/TJENESTER

📦 Moholtsenteret	14 min 🚶
🏪 Apotek1 Moholt	9 min 🚶

## SPORT

⚽ Nedre Steinan - KGB 5år Fotball	4 min 🚶 0.4 km
⚽ Åsvang skole Aktivitetshall, ballspill	9 min 🚶 0.8 km
🏊 3T-Moholt	10 min 🚶
🏊 TrenHer Moholt	13 min 🚶

## LADEPUNKT FOR EL-BIL

🔌 Recharge St1 Moholt	9 min 🚶
🔌 NTNU Dragvoll	14 min 🚶



## Adkomst

Se kartfunksjonen i boligannonseren eller på eiendommens hjemmeside for veibeskrivelse. Ved å trykke på kartet får du enkelt tilgang til en spesifisert reiserute fra ønsket startdestinasjon til den aktuelle boligen. Det vil bli skiltet med Proaktivs visningsskilt under annonserte visninger.

Et innblikk i ditt nye nærområde og hva det har å by på.  
Passer det dine ønsker og behov?

#### Barnehage/Skole/Fritid

Ovenfor eiendommen ligger både fotballbane og volleyballbane som gir gode muligheter for uorganisert aktivitet, lek og sosialt samvær for barn og unge i nabolaget. Et spesielt hyggelig og unikt nærmiljøtilbud for barnefamilier er Voll gård, en åpen besøksgård med gårdskafé, hesteridning og mulighet for nærkontakt med dyr. I tillegg gir nærheten til Estenstadmarka flotte rammer for turer og friluftsliv året rundt, med et stort nettverk av turstier og løypetraseer som egner seg for fotturer, løpeturer og sykling.

#### Skolekrets

Åsvang skole og Hoeggen ungdomsskole.



#### Offentlig Kommunikasjon

Området er godt tilrettelagt for pendlere, med hyppige avganger til Trondheim sentrum og andre nærliggende områder. Nærmeste holdeplass "Heggdalen" nås på få minutters gange. Herfra kan man ta bussrute 12 som går til bykjernen via viktige knutepunkter som Strindheim og Solsiden. Alternativt kan man gå et par ekstra minutter til Voll Studentby, hvor flere busslinjer gir et bredere utvalg av reisemuligheter: blant annet linje 3 mot Dragvoll og Gløshaugen, linje 14 til Lerkendal og Strindheim, samt linje 43 som dekker nærområdet. I tillegg til de lokale busslinjene stopper flybussen ved Voll Studentby, som gjør det raskt og praktisk å komme seg til Trondheim lufthavn.

#### BOLIGMASSE



- 25% enebolig
- 31% rekkehus
- 26% blokk
- 18% annet

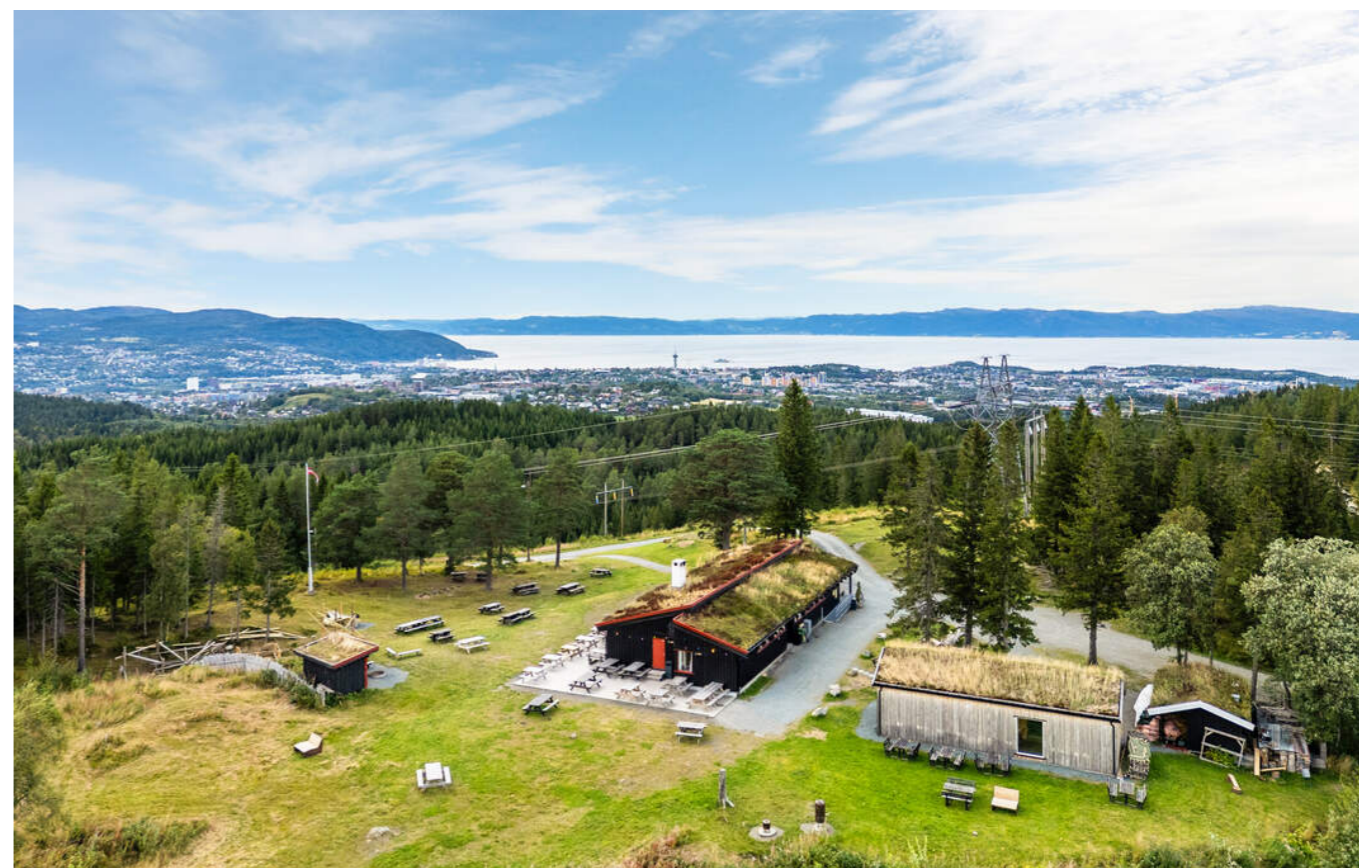

# VELKOMMEN TIL OLE AASVEDS VEG 35

Vi starter utendørs – leiligheten ligger i 1. etasje, på byggets nordøstre hjørne, med privat markterrasse og direkte utgang til felles grøntareal.

## Parkering

Seksjonen disponerer en oppstillingsplass på eiendommen.

## Tomtestørrelse

1 078 m<sup>2</sup>

## Beskrivelse av tomt

Tomtearealet er felles for sameiet.

## TAKST OG TILSTAND

### Byggemåte

Leiligheten ligger i småhus med støpt grunnmur/dekke. Utvendig kledd med trepanel. Saltak tekket med takstein. Vinduer med 2-lags glass.

### Tilstandsrapport

Selger har fått utarbeidet en tilstandsrapport for eiendommen. Rapporten er en teknisk gjennomgang av boligen og angir eventuelle byggetekniske avvik. I rapporten er det angitt en karakter på bygningsdelene, i en karakterskala fra tilstandsgrad 0 (TGO) til tilstandsgrad 3 (TG3), hvor TGO er best. I rapporten fremgår det at boligen har oppnådd følgende karakter:

TG0: 0  
TG1: 4  
TG2: 2  
TG3: 0  
TG-IU: 1

Bygningsdeler med TG2:

Baderomsoverflater: Det registreres sprekke i veggflis ved innebygd varmtvannsbereder.

Membran, tettesjikt og sluk: TG er gitt med bakgrunn i alder på fuksikringen. Smøremembran har en naturlig aldringsprosess i form av kjemisk uttørring. Normal forventet levetid på smøremembran er 10-20 år. Ved å etablere dusjkabinett vil badet kunne vare i flere år enn den antatte gjenstående levetiden. Det anbefales å etablere tett dusjkabinett. Toalettet mangler drengsøpning. Et minimumskrav ved valg av innebygget systerne er at det etableres en såkalt drengsøpning. Ved en eventuell lekkasje vil vannet derfor raskt bli synlig på baderomsgulvet ved rett oppbygging. Da det er ukjent om sisternen har en såkalt safetybag eller lignende så gis det TG grunnet usikkerheten og manglende dokumentasjon på utførelsen.

Bygningsdeler med TG-IU:

Fuksåk: Ved bruk av fuksåker i kombinasjon av visuell kontroll inne badet ble det ikke avdekket forhøyede verdier eller symptomer på svikt i tettesjiktet. TG settes på bakgrunn av manglende mulighet for hulltaking mot dusjsone og innvendig inspeksjon/fuktmåling.

### Bygningssakskyndig

Christer Prestmo Laugen (befaringsdato: Mandag, 23. mars 2026)





#### **Sammendrag selgers egenerklæring**

Er det utført arbeid på bad, vaskerom eller toalettrom?  
"2023: Skiftet ut dusjhjørne, benkeplate, vask, servant, ny kledning til varmtvannstank."

Har sameiet hatt problemer med fukt, vann eller oversvømmelse i kjeller eller underetasje?  
"Var en fuktskade/kondens skade i 2022, som var i en bod (ikke min bod) i kjeller som ble ordnet opp med forsikringen den gang da."

Har du andre opplysninger om boligen eller eiendommen utover det du har svart?  
"Skiftet alle vegger (slette, flate vegger) i hovedrom / gang. Ikke soverom. Slipt gulv og lakkert opp til lysere farge. Byttet nytt kjøkken."



Med sommeren rett rundt hjørnet ligger alt til rette for å nyte denne flotte uteplassen. Eiendommen ligger nesten innerst i en blindvei, noe som gir lite trafikk og rolige omgivelser.



# VELKOMMEN INN!

Vi har sett på fasade, uteplasser og tekniske beskrivelser.  
Nå skal vi inn i boligen og ta for oss alle rom.

## Innhold

Velkommen til Ole Aasveds veg 35, presentert av Steinar Skaanes v/Proaktiv Eiendomsmegling. Her får du en moderne 2-roms leilighet med en tilbaketrukket, men sentral beliggenhet på Bergheim. Leiligheten ligger i 1. etasje, på byggets nordøstre hjørne, med privat markterrasse og direkte utgang til felles grøntareal.

Innvendig fremstår leiligheten stilren og godt vedlikeholdt. Nåværende eier overtok leiligheten i 2023 og har gjennomført flere oppgraderinger som har gitt leiligheten et tidsriktig og helhetlig uttrykk. Kjøkkenet er byttet ut, parkettgulvet slipt og hvitlaseret, og stue/kjøkken/entré har fått nye, slette overflater. I tillegg ble baderommet oppgradert med ny innredning, benkeplate, vask, dusjdører og dusjgarnityr.

Innenfor døra blir man møtt av en romslig entré med god plass til vegghengt klesoppbevaring og skoskap. Herfra ankommer man oppholdsrommet i form av stue og kjøkken, som totalt måler i underkant av 18 kvm. Her kan det fint innredes med både spisegruppe og sofakrok. Vindusflater i to himmelretninger gir gjennomgående dagslys, og suppleres med spotskinner i tak.

Kjøkkenet har en tidløs innredning med slette fronter og integrerte håndtak. Det er medfølgende hvitevarer i form av kombiskap, oppvaskmaskin, platetopp og stekeovn.

Badet er utført med flislagte overflater og behagelig gulvvarme. Øvrig innredning består av toalett, opplegg for vaskemaskin, speil m/integrert belysning og en moderne baderomsinnredning med overliggende servant.

Leiligheten kan by på et innbydende soverom på 9,9 kvm. Det er god plass til oppbevaring av klær og annet utstyr i en stor skyvedørsgarderobe. For ytterligere oppbevaring disponerer seksjonen en bod på 5 kvm i boligens kjeller.

## Areal

Bruksareal:  
1. etasje  
BRA-i: 36 kvm  
BRA-e: 5 kvm  
Total BRA: 41 kvm

Terrasse- og balkongareal:  
1. etasje: 9 kvm

Arealene er oppgitt av bygnings sakkyndig på grunnlag av NS3940(2023). Eventuelle betegnelser på rom er angitt ut fra faktisk bruk, uavhengig av hva som er godkjent hos bygningsmyndighetene. Vedlagte plantegninger er ikke målbare.

## Oppvarming

- Elektrisk via panelovner/varmekabler

## Info strømforbruk

Selger opplyser om et årlig strømforbruk på 7 216 kWh. Selger har ikke bundet opp eiendommen i strømstøtteordningen Norgespris.

## Info energiklasse

Energiattest følger vedlagt salgsoppgaven.



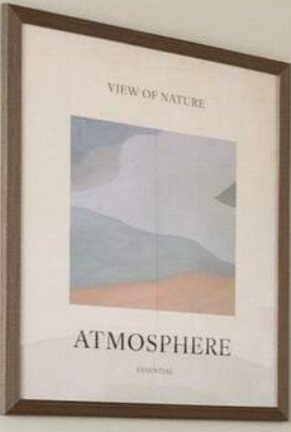





## INNBYDENDE OG TIDLØS

Nåværende eier overtok leiligheten i 2023 og har gjennomført flere oppgraderinger som har gitt leiligheten et tidsriktig og helhetlig uttrykk. Blant oppgraderingene kan det nevnes sliping og hvitlasering av parkettgulv, samt fornyelse av flere overflater.



## KJØKKEN FRA 2023

---

Kjøkkenet har en tidløs innredning med slette fronter og integrerte håndtak.







### FLISLAGT BADEROM

I 2023 ble badet oppgradert med ny innredning, benkeplate, vask, dusjdører og dusjgarnityr.

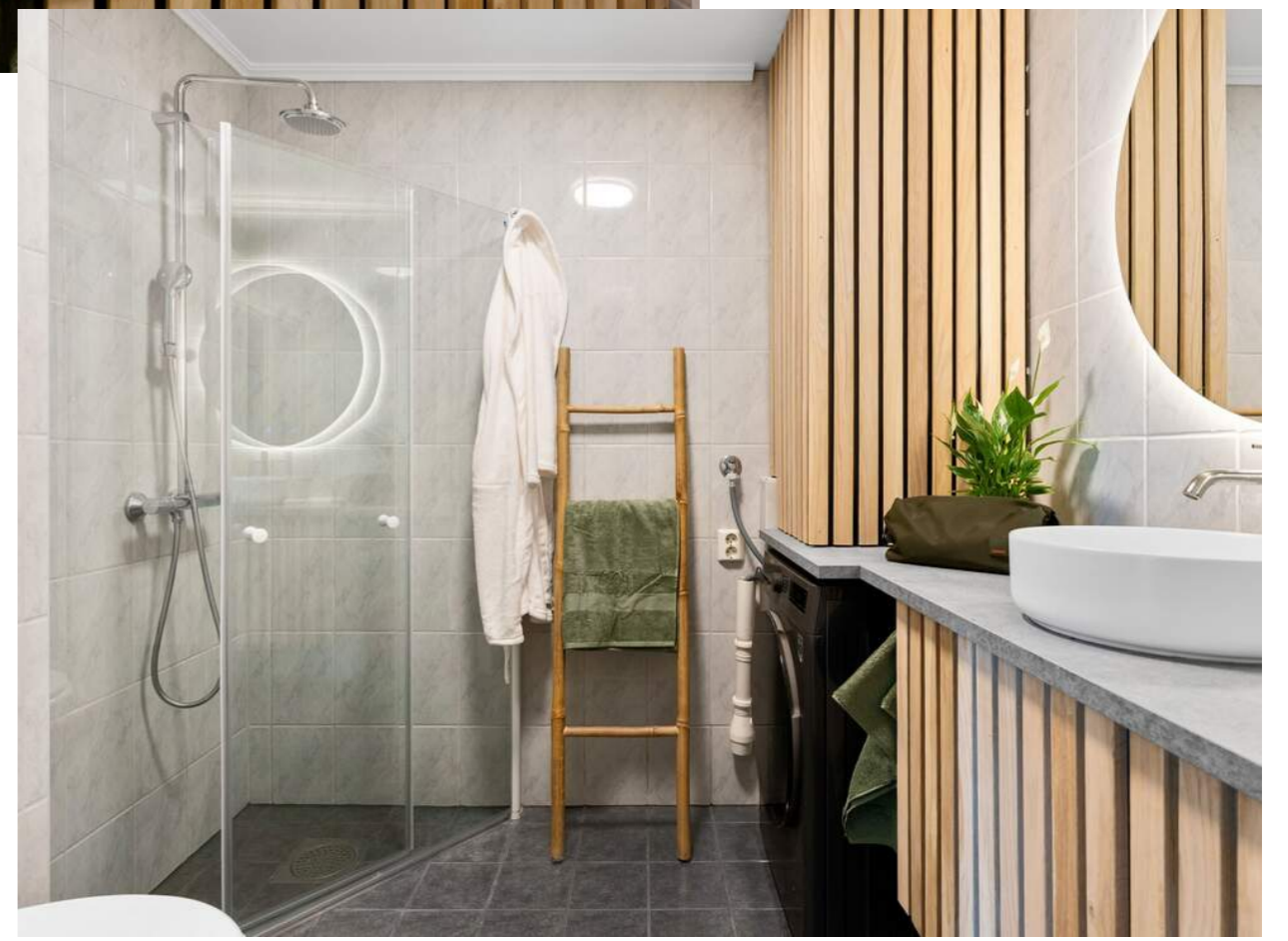



Innbydende soverom med gode oppbevaringsmuligheter i skyvedørgarderobe.



# PLANTEGNING

Ole Aasveds veg 35  
1. Etasje

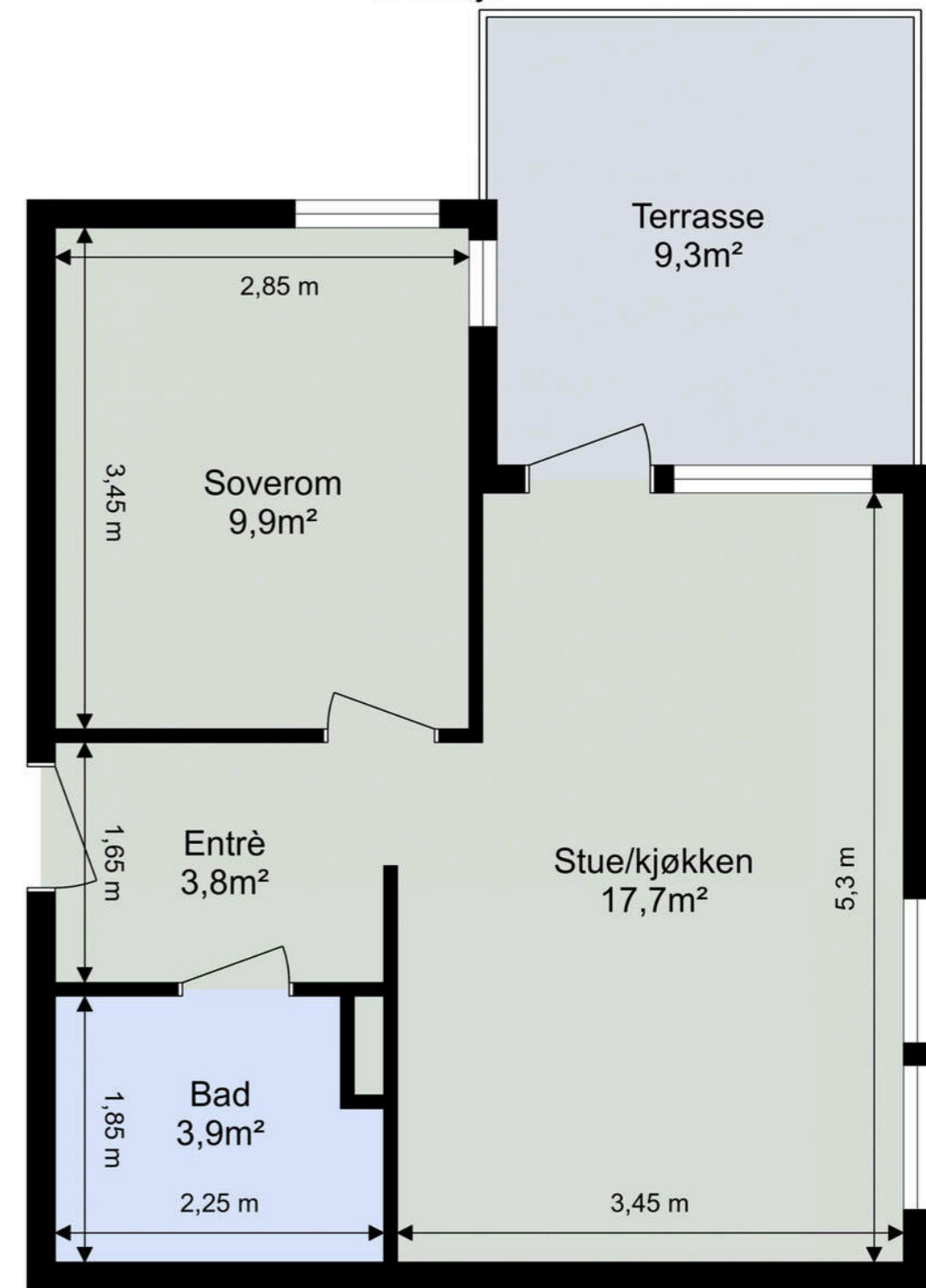

Tegningen er ikke i målestokk. Arealangivelser er ca. arealer og må ikke forveksles med enhetens totale areal.

# KJERNEINFORMASJON

## **SAMEIET / ØKONOMI**

### **Forretningsfører**

Bonitas Eiendomsforvaltning AS

### **Om sameiet**

Sameiet består av åtte seksjoner.

### **Felleskostnader pr. mnd**

2.107,-

### **Felleskostnader inkluderer**

Forretningsførsel, velforeningskontingent, bygningsforsikring, tv/internett, vedlikehold m.m.

### **Lånebetingelser fellesgjeld**

Sameiet har ikke felles lån.

### **Andel fellesformue**

44.315,- per onsdag, 31. desember 2025

### **Regnskap / Budsjett / Kostnadsøkninger**

Regnskap per 31. desember 2025

- Årsresultat kr 25 212,-

- Disponible midler kr 354 518,-

- Egenkapital kr 354 518,-

På årsmøtet i 2026 ble det vedtatt å legge opp strøm og installere vann og avløp i kjeller. Styret er i prosessen med å innhente pristilbud fra rørlegger på installasjon av vann, avløp, vaskekum og hurtigbereder for varmtvann, samt tilbud fra elektriker på å legge opp stikkontakter i fellesarealet i kjelleren.

Styreleder opplyser at det foreløpig ikke er innhentet anbud, og at kostnaden for arbeidet vil bli dekket av stående egenkapital.

### **Forkjøpsrett**

Sameiet praktiserer ikke forkjøpsrett.

### **Styregodkjennelse**

Det kreves ikke styregodkjennelse av kjøper, men sameiet skal underrettes skriftlig om eierskiftet.

### **Dyrehold**

Det er ingen særskilte restriksjoner på dyrehold, men det forutsettes at dyrets eier har ansvar for at dyreholdet ikke er til unødig sjenanse eller bryderi for de øvrige sameiere eller andre som ferdes på sameiets område.

### **Forsikring**

Forsikringselskap Klp Skadeforsikring AS

Polisenummer449520

### **Formuesverdi primær**

625.949,- for 2024

### **Formuesverdi sekundær**

2.503.797,- for 2024

### **Info kommunale avgifter**

De kommunale avgiftene inkluderer eiendomsskatt samt gebyr for vann, avløp, renovasjon og feiing/tilsyn. Det kan forekomme variasjoner i avgiftene som følge av forbruk og eventuelle endringer i gebyrer og avgifter.

### **Kommunale avgifter**

13.287,- pr. år.

### **Info formuesverdi**

Stortinget har vedtatt en ny modell for beregning av formuesverdi for bolig. Den nye utregningsmodellen beregner boligverdier basert på grunnkretser i stedet for kommuner, og skal benyttes fra og med inntektsåret 2026. Dette kan medføre at markedsverdien settes høyere eller lavere enn tidligere og innebærer at både selger og megler kan benytte tall som ikke nødvendigvis er oppdaterte på tidspunktet for utarbeidelse av salgsoppgaven. Det tas derfor forbehold om at formuesverdien kan bli endret og eventuelt øke ved endelig fastsettelse i skatteåret.

For primærbolig utgjør formuesverdien 25 % av beregnet eller dokumentert markedsverdi opptil kr 10 000 000, og deretter 70 % av den delen som overstiger dette beløpet. For sekundærbolig utgjør formuesverdien 100 % av beregnet eller dokumentert markedsverdi.

### **Andre utgifter**

Påregnelige faste kostnader for denne leiligheten vil være kommunale avgifter, felleskostnader, innboforsikring og strøm.

## **OFFENTLIGE FORHOLD**

### **Ferdigattest/Midlertidig brukertillatelse**

Det foreligger ferdigattest på eiendommen datert 19. september 2005. Ferdigattest er en sluttattest fra bygningsmyndighetene om at et søknadspiktig tiltak er ferdigstilt. At evt. ferdigattest / midl. brukstillatelse eksisterer, gir ingen garanti for at det ikke er utført arbeid som ikke er byggemeldt eller godkjent.

### **Tinglyste heftelser og rettigheter**

På eiendommen er det tinglyst følgende heftelser og rettigheter som følger eiendommens matrikkel ved overskjøting til ny hjemmelshaver:

06.07.2005 - Dokumentnr: 13731

Seksjonering av eiendommen i 8 seksjoner. Denne seksjonen hadde ved tinglyst dato sameiebrøk 36/288.

### **Regulerings- og arealplaner**

Området er i gjeldende kommuneplanens arealdel 2022-2034 vist i byggesone 2, i et område avsatt til nåværende sentrumsformål. Gjeldende regulering for eiendommen er r365i "Nedre Bergheim" datert 27. april 2006. Reguleringsformålet er bolig.

Reguleringsplaner i nærområdet:

r20190011 - Brit Grytbaks veg 16, 18 og 22

Planområdet ligger sørøst for eiendommen. Hensikten med planen er å tilrettelegge for bolig i tre blokker med tilhørende uterom og parkeringskjeller.

r20210056 - Bergheimsvegen 26

Planområdet ligger øst for eiendommen. Hensikten med planen er å legge til rette for ny boligbebyggelse med tilhørende adkomst, parkerings- og uteoppholdsareal. Planen innebærer riving av en enebolig, og erstatning av denne med boligblokk i samme typologi som øvrig boligbebyggelse i området. Foreslått bygningsvolum varierer fra tre og fire etasjer over terreng.

### **Vei/Vann/Avløp**

Eiendommen har adkomst via offentlig vei. Eiendommen er tilknyttet kommunalt ledningsnett via private stikkledninger. Eier er selv ansvarlig for private stikkledninger til bygningen. For private fellesledninger er det normalt solidarisk vedlikeholdsplikt.

### **Legalpant**

De andre seksjonseierne har lovbestemt panterett i seksjonen for krav mot seksjonseieren som følger av sameieforholdet, jf. eierseksjonslovens § 31. Pantekravet kan ikke overstige et beløp som for hver bruksenhet svarer til to ganger folketrygdens grunnbeløp på tidspunktet da tvangsdekning besluttes gjennomført.

### **Adgang til utleie**

Seksjonseieren disponerer fritt over egen seksjon med de begrensningene som følger av sameieforholdet og eierseksjonsloven, jf. eierseksjonsloven § 24. Seksjonseieren kan fritt selge, pantsette og leie ut sin egen seksjon.

Korttidsutleie av hele boligseksjonen i mer enn 90 døgn årlig er ikke tillatt. Med korttidsutleie menes utleie i inntil 30 døgn sammenhengende. Grensen på 90 døgn kan fravikes i vedtektene og kan i så fall settes til mellom 60 og 120 døgn. Slik beslutning krever et flertall på minst to tredjedeler av de avgitte stemmene på årsmøtet.

Sameiets styre skal underrettes skriftlig om alle overdragelser og leieforhold.

Det er krav til forsvarlige radonnivåer på utleieboliger. I de tilfeller hvor det ikke særskilt er opplyst at selger har kunnskap om eiendommens radonnivå må kjøper som ønsker å leie ut hele eller deler av eiendommen, særskilt være oppmerksom på at de overtar ansvaret for den usikkerheten dette medfører. Se <http://www.dsa.no> for nærmere informasjon.

### **Offentligrettslig pålegg**

Det gjøres oppmerksom på at megler ikke har innhentet særskilte opplysninger om det finnes pålegg fra brann/feiervesen på eiendommen.

**PRISANTYDNING INKLUDERT OMKOSTNINGER****Omk. kjøper beskrivelse**

2 590 000,00 (Prisantydning)

Omkostninger

12 900,00 (Boligkjøperforsikring \* (valgfritt))

64 750,00 (Dokumentavgift)

545,00 (Tinglysningsgebyr pantedokument)

545,00 (Tinglysningsgebyr skjøte)

-----  
65 840,00 (Omkostninger totalt (uten Boligkjøperforsikring ))

78 740,00 (Omkostninger totalt (med Boligkjøperforsikring ))

-----

2 655 840,00 (Totalpris inkl. omkostninger (uten

Boligkjøperforsikring ))

2 668 740,00 (Totalpris inkl. omkostninger (med

Boligkjøperforsikring ))

-----

Vi gjør oppmerksom på at ovennevnte totalsum er beregnet ut fra kjøpesum tilsvarende prisantydning. Det tas forbehold om endring i gebyrer.

**Betalingsbetingelser**

Kjøpesum med tillegg av omkostninger skal være disponibelt på meglers klientkonto innen overtakelse. Normalt innebærer dette at fullt oppgjør må være innbetalt på meglers klientkonto senest to virkedager før avtalt overtakelsesdato. Eventuelle vilkår knyttet til innbetalingen, eksempelvis pantedokument som skal tinglyses til fordel for kjøpers bank, må være meglers hende i god tid før overtakelse kan finne sted.

Kjøpesummen skal innbetales fra norsk finansinstitusjon og/eller kjøpers konto i norsk finansinstitusjon. Eventuell egenkapital skal innbetales i én samlet betaling fra kjøpers egen konto i norsk finansinstitusjon.

Alle eiendomsmeglingsforetak har lovpålagt forsikring av klientmidler begrenset oppad til kr 45 mill. Enkelt saker er forsikret inntil kr 15 mill. Dersom kjøpers låneinstitusjon krever tilleggsforsikring ved omsetning over 15 millioner, må kjøper selv eller dennes låneinstitusjon dekke utgiftene forbundet med dette.

**Lovanvendelse**

Eiendommen selges etter reglene i avhendingsloven. Salgsoppgaven er basert på de opplysningene selger har gitt til megler, den bygningssakyndiges tilstandsrapport, samt opplysninger innhentet fra kommunen, Kartverket og andre tilgjengelige kilder. Selger har godkjent salgsoppgaven.

Det er viktig at kjøper setter seg grundig inn i alle salgsdokumentene, herunder salgsoppgave, tilstandsrapport og selgers egenerklæring. Kjøper anses kjent med forhold som er tydelig beskrevet i salgsdokumentene, og slike forhold kan ikke påberopes som mangler. Dette gjelder uavhengig av om kjøper har lest dokumentene. Alle interessenter oppfordres til å undersøke eiendommen nøye, gjerne sammen med fagkyndig før bud inngis. Kjøper som velger å kjøpe usett kan ikke gjøre gjeldende som mangel noe han burde blitt kjent med ved undersøkelsen. Dersom det er behov for avklaringer, anbefaler vi at interessenter rådfører seg med eiendomsmegler eller egne rådgivere før det legges inn bud.

En bolig som har blitt brukt i en viss tid, har vanligvis blitt utsatt for slitasje og skader kan ha oppstått. Slik bruksslitasje må kjøper regne med, og det kan avdekkes enkelte forhold etter overtakelse som nødvendiggjør utbedringer. Normal slitasje og skader som nødvendiggjør utbedring, er innenfor hva kjøper må forvente og vil ikke utgjøre en mangel. Kjøper og selgers rettigheter og plikter reguleres av avtalen mellom partene, samt informasjonen som har vært tilgjengelig for kjøperen i forbindelse med handelen. Avtalen utfylles av avhendingsloven, og det gjelder ulike avtalevilkår avhengig av om kjøper er forbrukerkjøper eller ikke. Dette er nærmere beskrevet nedenfor.

På grunn av ulike avtalevilkår kan selger vurdere bud fra en som ikke er forbruker, ulikt fra en forbrukers bud. Dersom kjøper ikke er forbruker, er selger sitt mulige mangelsansvar begrenset fordi eiendommen selges «som den er». Selger kan ikke ta «som den er» forbehold ovenfor en forbrukerkjøper. Selv et lavere bud fra en som ikke er forbruker kan foretrekkes fordi begrensningen i mulig mangelsansvar kan ha egenverdi for selger. Selger står fritt til å forkaste eller akseptere ethvert bud, og er for eksempel ikke forpliktet til å akseptere høyeste bud. Budgiver skal i budskjemaet avgi egenerklæring om budgiver er forbruker eller næringsdrivende/person som hovedsakelig handler som ledd i næringsvirksomhet.

Forbrukerkjøp - definisjon: Med forbrukerkjøp menes kjøp av eiendom når kjøperen er en fysisk person som ikke hovedsakelig handler som ledd i næringsvirksomhet.

Forbruker - avtalevilkår: Eiendommen har en mangel dersom den ikke er i samsvar med kravene som følger av avtalen, eller det foreligger brudd på bestemmelsene i avhendingsloven §§ 3-2 til 3-8. Hvis eiendommen ikke er i samsvar med det kjøperen må kunne forvente ut ifra alder, type og synlig tilstand, kan det være grunnlag for mangelskrav. Det samme gjelder hvis det er holdt tilbake eller gitt uriktige opplysninger om eiendommen. Dette gjelder likevel bare dersom man kan gå ut ifra at det virket inn på avtalen at opplysningen ikke ble gitt eller at feil uriktige opplysninger ikke blir rettet i tide på en tydelig måte. Boligen kan ha en mangel etter avhendingsloven § 3-3 dersom det er avvik mellom opplyst og faktisk innvendig areal, forutsatt at avviket er på 2% eller mer og minimum 1 kvm.

Ved beregning av et eventuelt prisavslag eller erstatning må kjøper selv dekke tap/kostnader opptil et beløp på kr. 10 000 (egenandel).

Ikke-forbruker (næringsdrivende) - definisjon: Hvis kjøper er en juridisk person, eller en fysisk person som hovedsakelig handler som ledd i næringsvirksomhet, vil kjøpet ikke anses som et forbrukerkjøp.

Ikke-forbruker - avtalevilkår: Eiendommen har en mangel dersom den ikke er i samsvar med kravene som følger av avtalen. Eiendommen selges «som den er», og selgers ansvar utover det konkret avtalte er da begrenset etter avhendingsloven § 3-9, første ledd andre setning. Avhendingsloven § 3-3 andre ledd fravikes, og hvorvidt boligens arealsvikt utgjør en mangel vurderes etter avhendingsloven § 3-8. Informasjon om kjøpers undersøkelsesplikt, herunder oppfordringen om å undersøke eiendommen nøye, gjelder også for kjøpere som ikke anses som forbrukere.

Interessenter og kjøper må godta at selger og megler bruker elektronisk kommunikasjon i salgsprosessen.

Dersom kjøper er utenlandsk statsborger kreves det at vedkommende har et såkalt D-nummer til erstatning for norsk personnummer. Rekvirering av D-nummer må sendes Kartverket samtidig med innsending av skjøtet for tinglysing. Skjøtet blir liggende i Kartverket inntil kjøper har fått D-nummer av Skatteetaten. Når Kartverket har mottatt D-nummeret fra Skatteetaten, vil skjøtet bli tinglyst umiddelbart. Rekvirering av D-nummer i forbindelse med tinglysing av skjøte vil ofte medføre at oppgjør og utbetaling til selger blir forsinket med noen uker. Kjøper må i disse tilfellene enten ta forbehold i bud om forsinket utbetaling til selger, eller være forberedt på å dekke forsinkelsesrenter til selger. Kontakt ansvarlig megler for informasjon før budgivning.

**ØVRIGE KJØPSFORHOLD****Overtakelse**

Overtakelse etter avtale med selger. Interessenter oppfordres til å angi ønsket overtakelse i budskjema.

Skjøte sendes for tinglysing i forbindelse med oppgjøret. Oppgjør forutsetter at det er gjennomført overtakelse og at partene har signert en overtakelsesprotokoll og sendt denne til oppgjørsavdelingen slik som avtalt i kontrakt. Det forutsettes at skjøte tinglyses i kjøpers navn. Hvis interessenter mot formodning ikke ønsker tinglysing av skjøte må det tas forbehold om dette i kjøpetilbudet.

**Budgivning**

Bud kan legges inn på nettannonsen på "gi bud" knappen eller via hjemmesiden. Ved elektronisk budgivning så kan bud legges inn trygt og enkelt med bank-ID. Megler kan også kontaktes for tilsendelse av budkjema og budskjema finnes også i salgsoppgaven.

All budgivning må foregå ved skriftlighet. Ta kontakt med megler dersom det er behov for bistand for å inngi bud.

Eiendomsmegler skal legge til rette for en forsvarlig avvikling av budrunden og kan ikke videreformidle bud med en kortere akseptfrist enn kl. 12.00 første virkedag etter siste annonserte visning. Etter klokken 11:30 anbefaler vi akseptfrist på minimum 30 minutter.

Megler kan ikke formidle bud med forbehold om at budet eller forbehold i budet skal holdes skjult (hemmelig) for andre budgivere og interessenter.

Megler tar ikke noe ansvar for forsinkelser på el- eller telenettet. Under budrunden kan akseptfristene kortes inn ved mottakelse av nye bud. Akseptfristen fra kjøper er absolutt. Det betyr at dersom selger velger å akseptere budet, må kjøper meddeles aksept innen utløpet av akseptfristen. Dersom du utsetter inngivelse av bud til tett opp mot akseptfristen er det en reell fare for at eiendommen kan bli solgt før ditt bud fremkommer til megler.

**Boligselgerforsikring**

Selger har tegnet boligselgerforsikring. Selgers egenerklæringsskjema er vedlegg til dette prospekt. Forsikringsvilkår kan fås ved henvendelse til megler.

**Boligkjøperforsikring**

Mange kjøpere har anledning til å tegne boligkjøperforsikring. Vedlagt i salgsoppgaven følger informasjon om Boligkjøperforsikring fra Söderberg & Partners. Boligkjøperforsikring er en rettshjelpsforsikring som gir trygghet og profesjonell juridisk hjelp dersom det oppdages uventede feil eller mangler ved boligen de neste fem årene. Les mer om Boligkjøperforsikring i vedlagte materiell eller på <https://www.soderbergpartners.no/eiendom/boligkjooper/>.

**Innbo og løsøre**

Med mindre annet er uttrykkelig avtalt gjelder NEF's normgivende liste over løsøre og tilbehør, se vedlagt liste til salgsoppgaven. Til orientering er det full avtalefrihet om hva som skal følge med bolig og fritidsbolig ved salg. I de tilfeller det medfølger hvitevarer i handelen, overleveres disse uten noen form for garanti utover leverandørgaranti.

**Eier**

Magnus Enoksen Bye

## Kjerneinformasjon

### Tilbud på lånefinansiering

Proaktiv Eiendomsmegling samarbeider med Handelsbanken om formidling av finansielle tjenester. Ta gjerne kontakt med oppdragsansvarlig for et uforpliktende tilbud vedrørende finansiering. Proaktiv Eiendomsmegling mottar ikke godtgjørelse for dette.

### Meglers vederlag

Det er avtalt fastpris tilsvarende kr 40 000,00

Sum fastpris og andre inntekter 90 440,00

Proaktiv Gruppen AS og eiendomsmeglingsforetakene som er tilknyttet Proaktiv har samarbeid med forskjellige foretak som tilbyr forbrukerne produkter eller tjenester i forbindelse med et salgsoppdrag. Våre samarbeidspartnere er: Søderberg & Partners AS - formidler av boligkjøperforsikring, Gjensidige - formidler av boligselgerforsikring, Meglerfront - leverandør av digitale oppgjørsskjemaer og overtakelsesprotokoller som også inneholder tilbud til forbruker om tilpassede strøm-, internett- og alarmtjenester, Vend Marketplaces AS og Bomega AS - markeds plasser på nett, Schibsted - markedsføring i SOME, Eiendomsverdi - formidler av nabolagsprofiler. Hvilke produkter/ tjenester kjøper og selger får i forbindelse med oppdraget, kan variere ut fra hvor i landet eiendommen ligger.

### Andre forsikringer

Kjøper står selv ansvarlig for å tegne andre nødvendige forsikringer som innboforsikring m.m.

### Personopplysningsloven

Vi gjør oppmerksom på at vi lagrer personopplysninger på interessenter, budgivere og kjøpere. Videre opplyser vi at mulighetene for å slette sine personopplysninger er begrenset, som følge av at eiendomsmeglingsforetak har plikt til å oppbevare kontrakter og dokumenter i minst 10 år, iht. eiendomsmeglingsforskriften. Du kan lese om vår behandling av personopplysninger i vår personvernerklæring på <https://proaktiv.no/personvernerklæring>

### Hvitvaskingsreglene

Det følger av lov om tiltak mot hvitvasking og terrorfinansiering at meglerforetaket er forpliktet til å foreta kundetiltak av begge parter i handelen. For oppdragsgiver skjer dette i forbindelse med inngåelse av oppdraget, og for kjøper på tidspunkt for kontraktsinngåelse. Dersom slik kundekontroll ikke kan gjennomføres, er meglerforetaket pålagt å avstå fra gjennomføring av oppgjøret. Partene er selv ansvarlig for eventuelle kostnader og ansvar dette kan medføre uten at det kan anføres et kontraktsrettslig ansvar overfor meglerforetaket.

### Vedlegg til salgsoppgave

Vedleggene er en del av den komplette salgsoppgaven. Det er viktig at interessenter setter seg godt inn i vedleggene og kontakter megler med eventuelle spørsmål før bud inngis.

**Dato salgsoppgave**  
1.4.2026

# VEDLEGG

«Det finnes ingen kunnskap som ikke er verdifull.»

-Edmund Burke

Trondheim Øst  
Eiendomsmegling AS



## Egenerklæring

Ole Aasveds veg 35, 7049 TRONDHEIM

30 Mar 2026

### Informasjon om eiendommen

Adresse	Postadresse	Enhetsnummer
Ole Aasveds veg 35	Ole Aasveds veg 35	

### Opplysninger om selger og salgsobjekt

Er boligen en del av et sameie, aksjeselskap eller borettslag?

Ja  Nei

Driver du med omsetning eller utvikling av eiendom?

Ja  Nei

Når kjøpte du boligen?

August 2023

Har du selv bodd i boligen?

Ja  Nei

Når og hvor lenge har eieren bodd i boligen? Hvis det er lengre perioder eieren ikke har bodd i boligen er det fint om du oppgir dette. Her kan du også oppgi annen relevant informasjon om eierskapet.

Har bodd i bolig siden kjøp.

Informasjon om eksisterende husforsikring

KLP Skadeforsikring AS-67

### Informasjon om selger

Selger

Bye, Magnus Enoksen

### Forbehold

Selger tar spesifikt forbehold om feil og mangler som er beskrevet i egenerklæringskjemaet.

Boligkjøper anses å kjenne til forholdene som er omtalt i dette egenerklæringskjemaet. Disse forholdene kan ikke gjøres gjeldende som feil eller mangler senere.

Boligkjøper oppfordres til å selv undersøke eiendommen grundig.

Side 1



### Våtrom

1 Har det vært feil på bad, vaskerom eller toalettrom?

Ja  Nei, ikke som jeg kjenner til

2 Er det utført arbeid på bad, vaskerom eller toalettrom?

Ja  Nei, ikke som jeg kjenner til

2.1.1 Navn på arbeid

Nytt arbeid

2.1.2 Årstall

2023

2.1.3 Hvordan ble arbeidet utført?

Faglært  Ufaglært

2.1.7 Fortell kort hva som ble gjort av ufaglærte

Skiftet ut dushjørne, skiftet benkeplate, vask, servant, ny kledning til varmtvannstank.

### Tak, yttervegg og fasade

3 Har det lekket vann utenfra og inn, eller er det sett andre tegn til fukt?

Ja  Nei, ikke som jeg kjenner til

4 Er det utført arbeid på tak, yttervegg, vindu eller annen fasade?

Ja  Nei, ikke som jeg kjenner til

### Kjeller

5 Har sameiet eller borettslaget hatt problemer med fukt, vann eller oversvømmelse i kjeller eller underetasje?

Ja  Nei, ikke som jeg kjenner til

Var en fuktskade/kondens skade i 2022, som var i en bod (ikke min bod) i kjeller som ble ordnet opp med forsikringen den gang da.

6 Har boligen kjeller, underetasje eller andre rom under bakken?

Ja  Nei

7 Er det observert vann eller fukt i kjeller, krypkjeller eller underetasje?

Ja  Nei, ikke som jeg kjenner til

8 Er det utført arbeid med drenering?

Ja  Nei, ikke som jeg kjenner til

Side 2



### Elektrisitet

9 Har det vært feil på det elektriske anlegget?  
 Ja  Nei, ikke som jeg kjenner til

10 Er det utført arbeid på det elektriske anlegget?  
 Ja  Nei, ikke som jeg kjenner til

10.1.1 Navn på arbeid  
 Nytt arbeid

10.1.2 Årstall  
 2023

10.1.3 Hvordan ble arbeidet utført?  
 Faglært  Ufaglært

10.1.4 Fortell kort hva som ble gjort av faglærte  
 Ny kurs til komfyrvakt.

10.1.5 Hvilket firma utførte jobben?  
 Vintervoll AS

10.1.6 Har du dokumentasjon på arbeidet?  
 Ja  Nei

10.2.1 Navn på arbeid  
 Nytt arbeid

10.2.2 Årstall  
 2023

10.2.3 Hvordan ble arbeidet utført?  
 Faglært  Ufaglært

10.2.4 Fortell kort hva som ble gjort av faglærte  
 Ny stikkontakt.

10.2.5 Hvilket firma utførte jobben?  
 Vintervoll AS

10.2.6 Har du dokumentasjon på arbeidet?  
 Ja  Nei

### Rør

11 Har eiendommen privat vannforsyning (ikke tilknyttet det offentlige vannettet), septik, pumpekum, brønn, avlopskvern eller liknende?  
 Ja  Nei, ikke som jeg kjenner til

12 Har det vært feil på utvendige eller innvendige avlopsrør eller vannrør?  
 Ja  Nei, ikke som jeg kjenner til

Side 3



13 Er det utført arbeid på utvendige eller innvendige avlopsrør eller vannrør?  
 Ja  Nei, ikke som jeg kjenner til

### Ventilasjon og oppvarming

14 Er det eller har det vært nedgravd oljetank på eiendommen?  
 Ja  Nei, ikke som jeg kjenner til

15 Har det vært feil på varmelegg eller ventilasjonsanlegg?  
 Ja  Nei, ikke som jeg kjenner til

16 Er det utført arbeid på varmelegg eller ventilasjonsanlegg?  
 Ja  Nei, ikke som jeg kjenner til

### Skjevheter og sprekker

17 Er det tegn på setningsskader eller sprekker i for eksempel grunnmur eller fliser?  
 Ja  Nei, ikke som jeg kjenner til

18 Har det vært feil eller gjort endringer på ildsted eller pipe?  
 Ja  Nei, ikke som jeg kjenner til

### Sopp og skadedyr

19 Har det vært skadedyr i boligen eller andre bygninger på eiendommen?  
 Ja  Nei, ikke som jeg kjenner til

20 Har det vært skadedyr i fellesområdene til sameiet eller borettslaget?  
 Ja  Nei, ikke som jeg kjenner til

21 Har det vært mugg, sopp eller råte i boligen eller andre bygninger på eiendommen?  
 Ja  Nei, ikke som jeg kjenner til

22 Har det vært mugg, sopp eller råte i sameiet eller borettslaget?  
 Ja  Nei, ikke som jeg kjenner til

### Planer og godkjenninger

23 Mangler boligen eller andre bygninger brukstillatelse eller ferdigattest for søknadspliktige tiltak?

Side 4



Ja  Nei, ikke som jeg kjenner til

24 **Har du bygd på eller gjort om kjeller, loft eller annet til boligrom?**  
 Ja  Nei

25 **Selges eiendommen med utleiedel som leilighet, hybel eller lignende?**  
 Ja  Nei

27 **Er det utført radonmåling?**  
 Ja  Nei, ikke som jeg kjenner til

28 **Er det andre forhold av betydning eller sjenanse for eiendommen eller nærområdet?**  
 Ja  Nei, ikke som jeg kjenner til

29 **Foreligger det planer eller bestemmelser som kan medføre endringer av felleskostnader eller fellesgjeld?**  
 Ja  Nei, ikke som jeg kjenner til

30 **Er sameiet eller borettslaget er involvert i konflikter av noe slag?**  
 Ja  Nei, ikke som jeg kjenner til

#### Andre opplysninger

31 **Har ufaglærte utført arbeid som normalt bør utføres av faglærte? Du trenger ikke gjenta noe du allerede har nevnt.**

Ja  Nei, ikke som jeg kjenner til

32 **Har du andre opplysninger om boligen eller eiendommen utover det du har svart?**

Ja  Nei, ikke som jeg kjenner til

Skriv opplysningene her:

Skiftet alle vegger (slette, flate vegger) i hovedrom / gang. Ikke soverom. Slipet gulv og lakkert opp til lysere farge. Byttet nytt kjøkken.

#### Boligselgerforsikring

**Boligen selges med boligselgerforsikring**

En boligselgerforsikring gir trygghet for selger og kjøper, og kan dekke feil og mangler som enten ikke er opplyst om eller det ikke var kjennskap til da salget ble gjennomført.

Forsikringen er tegnet i Gjensidige Forsikring ASA

Forsikringsnummer 51350442

## Egenerklæringskjema

Name **Magnus Enoksen Bye** Date **2026-03-30**

Identification

 Magnus Enoksen Bye



This document contains electronic signatures using EU-compliant PAdES - PDF  
Advanced Electronic Signatures (Regulation (EU) No 910/2014 (eIDAS))

Egenerklærings skjema

Signed by:

Magnus Enoksen Bye

30/03-2026  
13:43:41

BankID OIDC  
High



Sjekk gyldighet på rapport



# TILSTANDSRAPPORT

Boligtype

Leilighet

Adresse

Ole Aasveds veg 35  
7049 TRONDHEIM  
5001/52/1/177/0/0

Rapportdato

31.03.2026

TG 0  0

TG 1  4

TG 2  2

TG 3  0

TG IU  1

OLE AASVEDS VEG 35 - 5001/52/1/177/0/0

Befaring utført den 23.03.2026 av:



Christer Prestmo Laugen  
Witsø og Svea Takst AS

Travbanevegen 1  
7044 Trondheim

+4792492286  
christer@wstakst.no



Takstmann og tømrersvenn med over 15-års erfaring i byggebransjen.

## Om rapporten

Rapporten følger den nye forskriften i avhendingsloven som ble gjeldene fra og med 01.01.2022 med revisjon i 2024 hva angår punkt 1 og 2:

1. Forskriften § 2-23 siste ledd trer i kraft 17. desember 2025.
2. De andre bestemmelsene i forskriften trer i kraft 1. januar 2026.

Denne rapporten er også i tråd med NS 3600: 2025 – Teknisk tilstandsanalyse ved omsetning av bolig der forskriften krever det, eller når den bygningsakkyndige selv velger det.

Takstrapporten er spesifikk for sertifiserte takstmenn.

Kunden/rekvirenten skal lese gjennom dokumentet før bruk og gi tilbakemelding til takstmannen hvis det finnes feil/mangler som bør rettes opp. Rapportens varighet er 1 år, og etter den tid bør takstmannen kontaktes for ny befaring og oppdatering.

Rapporten vil kun inneholde de bygningsdelene som hver enkelt takstmann har vurdert som vesentlig informasjon for det spesifikke oppdraget slik at forbrukere får et betryggende informasjonsgrunnlag før et boligkjøp.

**Det er den enkeltes takstmann som er ansvarlig for at alle nødvendige bygningsdelene er tatt med i rapporten.**

## Takstmannens integritet

Denne rapporten er utarbeidet av en uavhengig takstmann uten bindinger til andre aktører i eiendomsbransjen. Takstmannen har verken et ansettelsesforhold til, eller økonomisk interesse i sin oppdragsgivers virksomhet.

## Levetidsbetraktninger

Når det refereres til levetid er dette basert på takstmannens erfaringstall og Byggforskserien 700.320 Intervaller for vedlikehold og utskifting av bygningsdeler, SINTEF Byggforsk, 2007.

Levetidsbetraktningene beregnes med hovedvekt på takstmannens skjønnsmessige vurdering av den enkelte bygningsdelens antatte gjenstående levetid. Dette avhenger også av forskjellige faktorer som kan gjøre seg gjeldende når det gjelder værforhold og bruk. Levetiden vil variere noe dersom andre kriterier enn teknisk levetid, som for eksempel vedlikehold, estetikk, økonomi, sikkerhet, funksjon eller andre brukerønsker, er lagt til grunn. Alderen er kun en del av tilstandsgraden (TG) sammen med funksjonaliteten.

Forventet gjenværende brukstid vil kunne avhenge av tilstand, egenskaper, design, utførelse, gjennomført vedlikehold, alder, miljø (bruk og ytre påkjenninger), forventet framtidig slitasje og konsekvens ved brudd.

Alle bygningsdeler er under vedvarende aldring og forventet levealder er oppgitt under levetidsbetraktninger. I mange tilfeller kan levetid i praksis være både kortere og lengre. Graden TG2 er i enkelte tilfeller benyttet på forhold og bygningsdeler som ikke har synlig svekkelse, men der normal levetid er marginal eller har usikker restlevetid.

OLE AASVEDS VEG 35 - 5001/52/1/177/0/0

2/17

## Tilstandsgradene

TG 0 

### Ingen avvik

Tilstandsgrad 0 gis når bygningsdelen ikke har noen avvik. Bygningsdelen skal være tilnærmet ny, ikke vise tegn på slitasje og det skal være lagt frem dokumentasjon på faglig god utførelse. Det er ingen merknader til delen.

TG 1 

### Mindre eller moderate avvik

Tilstandsgrad 1 gis når bygningsdelen har mindre avvik. Bygningsdelen skal bare ha normal slitasje, og strakstiltak skal ikke anses som nødvendig. Graden kan også brukes når delen er ny, men der dokumentasjon på faglig god utførelse mangler.

TG 2 

### Vesentlige avvik

Tilstandsgrad 2 gis når bygningsdelen har vesentlige avvik. Bygningsdelen skal enten ha feil utførelse, en skade eller symptomer på skade, sterk slitasje eller nedsatt funksjon. Graden gis når bygningsdelen trenger vedlikehold eller tiltak i nær fremtid. Graden skal også brukes når delen er gammel og det er grunn til å varsle om faren for skader på grunn av alderen, eller når det er grunn til å overvåke delen spesielt på grunn av fare for større skader eller følgeskader.

TG 3 

### Store eller alvorlige avvik

Tilstandsgrad 3 gis når bygningsdelen har store eller alvorlige avvik. Bygningsdelen har kraftige symptomer på forhold som man må regne med trenger utbedring straks eller innen kort tid. Graden skal også brukes ved påvist funksjonssvikt eller sammenbrudd.

TG IU 

### Ikke undersøkt

Hvis det ikke har vært mulig å undersøke bygningsdelen, for eksempel fordi krypekjelleren er uten inspeksjonsmulighet eller taket var tildekt med snø på undersøkelsestidspunktet, skal dette oppgis. For valg av tilstandsgrad gjelder de kriteriene som fremgår av den til enhver tid gjeldende bransjestandarden for teknisk tilstandsanalyse ved omsetning av bolig.

OLE AASVEDS VEG 35 - 5001/52/1/177/0/0

## Eiers plikter i forkant av tilstandsanalysen:

Forut for tilstandsanalysen bør det foreligge en egenerklæring fra eier. Eier skal fremskaffe relevant dokumentasjon for boligen. Dette gjelder for eksempel kvitteringer, samsvarserklæringer, kontrollseddel fra brann/feiervesenet etc.

Eier skal legge forholdene til rette for inspeksjon, inkludert å gi adgang til bygningsdeler og rom.

3/17

## i Nivå av analysen

- Tilstandsanalysen utføres ved grundige visuelle observasjoner kombinert med undersøkelser, nødvendige målinger, bruk av egnede instrumenter og registreringer.
- Det kan utføres inngrep i form av hulltaking i vegg eller etasjeskiller ved bad og i rom under terreng for undersøkelse av fukt ved mistanke til alvorlige avvik. (Ref. Forskrift til avhendingslova (tryggere bolighandel).
- Alle bygningsdeler som nevnt i rapporten vil bli undersøkt, med stor vekt på de områdene som takstmannen, erfaringsmessig, kjenner som svake punkter og hvor det kan oppstå konflikter i etterkant.
- I en tilstandsanalyse av f.eks leiligheter (andel, selveier og aksje) er enkelte bygningsdeler ikke inkludert, hvis de ikke er relevante for den aktuelle boligen.
- Den bygningssakkyndige skal flytte på tepper, møbler og annet inventar når det er nødvendig for å komme til det rommet eller den bygningsdelen som skal undersøkes. Dette gjelder likevel ikke for særlig tunge møbler og inventar, når disse ikke skjuler vesentlige installasjoner eller innretninger, og det heller ikke er andre grunner til å mistenke at flytting vil kunne avdekke vesentlige forhold

Selv om takstmannens analyser er svært grundig, kan det forekomme skjulte feil og mangler. For boliger er referansenivået for de ulike rom og bygningsdeler gitt som krav til tilstandsgrad TG 1, det vil si uten skader og fagmessig riktig utført og i henhold til gjeldende lov/forskrift som gjelder for den aktuelle boligen der ikke tilleggene angir annet. Generelt er referansenivået byggeforskrifter som var gjeldende når bygningen/bygningsdelen ble byggesøkt.

For alle TG 3 og TGIU anbefales det tiltak i form av ytterligere undersøkelser for å avdekke årsak og skadeomfang som grunnlag for et mer detaljert kostnadsoverslag.

## i Forutsetninger

- På bakgrunn av dagens strenge krav til fallsikring vil tak og takteking normalt besiktiges fra bakkenivå og eventuelt stige der dette er forsvarlig etablert. Svill og innvendige konstruksjoner vil ikke bli kontrollert med mindre dette anses som en ytterst nødvendighet og der dette er tilgjengelig.
- Svill, bindingsverk og lukkede konstruksjoner vil ikke bli kontrollert med mindre dette anses som en ytterst nødvendighet og der dette er tilgjengelig. Yttervegger, gulv på grunn, etasjeskillere og himling vil normalt ikke bli kontrollert med rettningsmålere for og finne eventuelle skjevheter, med mindre dette er opplyst i rapporten.
- Det gjøres oppmerksomt på at møbler og inventar over 25kg ikke blir flyttet på under befaringen.
- Boligen er ikke isolasjonsvurdert da dette krever avansert teknologi.

## i Formål

Formålet med rapporten er å bidra til en enhetlig analyse og best mulig informasjon om boligen, som igjen vil føre til redusert konfliktnivå ved omsetning. Datagrunnlaget som kom frem ved tilstandsanalysen, kan også brukes til utarbeidelse av vedlikeholdsplaner og ved utleie.

For å unngå ulik tolkning av begreper som oppussing, vedlikehold, modernisering, rehabilitering med videre er det i rapporten konsekvent brukt begrepet tiltak. Tiltak er arbeider som skal til for å lukke et avvik. Rapporten erstatter ikke selgers opplysningsplikt eller kjøpers undersøkelsesplikt ved eierskifte. Tilstandsrapporten gir en beskrivelse og vurdering av byggverk og bygningsdeler som takstmannen har observert, og som har betydning ved eierskifte. Tilbakeholdt eller uriktig informasjon som har betydning for vurderingen, er ikke takstmannens ansvar. Rapporten er likevel ingen garanti for at det ikke kan finnes skjulte feil, skader og mangler.

Rapporten gir normalt ingen vurdering av boligens tilbehør, som hvitevarer, brunevarer og annet inventar. Dette gjelder også om tilbehøret er integrert. Produktnavn nevnes ikke.

4/17

## i Struktur og referansenivå

Rapportens omfang, struktur, metode og begrepsbruk følger i hovedsak Norsk Standard NS 3600:2025 (Teknisk tilstandsanalyse ved omsetning av bolig).

Normalt vil referansenivået være byggeskikken og tilstanden ved byggeåret for boligen eller bygningsdelen. Rapporten beskriver avvik, altså en tilstand som er dårligere enn referansenivået. Rapporten framhever normalt ikke positive sider ved boligen ut over det som fremgår av tilstandsgraden på rom og bygningsdeler. Ved TG0 og TG1 gis det normalt ingen begrunnelse for valg av tilstandsgrad, fordi bygningen eller bygningsdelen da bare har normal slitasje. For anbefalte tiltak ved TG2 og TG3 må leser av rapporten vurdere om tiltakene er nødvendige og lønnsomme. Den bygningssakkyndige skal også gi et sjablonmessig anslag på hva det vil koste å utbedre rom eller bygningsdeler som gis tilstandsgrad 3.

Tilstandsrapporten er basert på undersøkelsesnivå 1, som er laveste nivå. Dette betyr at tilstandsanalysen utføres ved visuelle observasjoner kombinert med undersøkelser, målinger og bruk av instrumenter og registreringer. Tilstandsanalysen omfatter ikke destruktive inngrep. Det kan utføres inngrep i vegg ved bad og i rom under terreng for undersøkelse av fukt ved mistanke om alvorlige avvik, samt at selger/ hjemmelshaver godkjenner inngrepet.

## i Tilleggsundersøkelser

### Piper og ildsteder:

Grundig undersøkelse av piper og ildsteder anbefales utført i samråd med offentlige godkjenningsmyndigheter som for eksempel det lokale brann og feiervesenet.

### Elektrisk anlegg og brannforebyggende tiltak:

Ved omsetning av bolig vil man ofte få endring i bruk av det elektriske anlegget. Takstmannen anbefaler på generelt grunnlag at en registrert elektroinstallatør foretar en kontroll av boliginstallasjon ved eierskifte.

Dette kan for eksempel være en rapport fra periodisk kontroll av boliginstallasjon i henhold til NEK 405-2, som omfatter kontroll av både det elektriske og det branntekniske anlegget.

## i Øvrig info

Svill og innvendige konstruksjoner kontrolleres normalt ikke.

Yttervegger kontrolleres normalt ikke med rettningsmålere med mindre det er mistanke om skjevheter/setningskader.

Med mindre det fremgår at et rom eller en bygningsdel skal undersøkes med målinger, at det skal bores hull, at det skal stikkes i treverk eller annet, skal den bygningssakkyndige basere sine undersøkelser på det som er synlig.

Den bygningssakkyndige skal flytte på tepper, møbler og annet inventar når det er nødvendig for å komme til det rommet eller den bygningsdelen som skal undersøkes. Dette gjelder likevel ikke for særlig tunge møbler og inventar, når disse ikke skjuler vesentlige installasjoner eller innretninger, og det heller ikke er andre grunner til å mistenke at flytting vil kunne avdekke vesentlige forhold.

Alle bygningsdeler er under vedvarende aldring og forventet levealder er oppgitt under levetidsbetraktninger. I mange tilfeller kan levetid i praksis være både kortere og lengre. Graden TG2 er i enkelte tilfeller benyttet på forhold og bygningsdeler som ikke har synlig svekkelse, men der normal levetid er marginal eller har usikker restlevetid.

Boligens tilstandsgrader er satt ut ifra tilstanden på befaringdagen. Det gjøres oppmerksomt på at enkelte elementer kan svikte eller forverres med tiden etter befaringdato.

5/17



## Om boligen

**Adresse:** Ole Aasveds veg 35 , 7049, TRONDHEIM

**Matrikkel:** 5001/52/1/177/0/0

**Boligtype:** Leilighet

**Byggeår:** 2005

**Tomt:** 1 078.90 m<sup>2</sup>

**Hjemmelshaver(e):** Magnus Bye

**Rekvirent:** Selger koordinerte takstmann gjennom megler

**Tilstede på befaring:** Hjemmelshaver

**Byggemetode:** Leiligheten ligger i småhus med støpt grunnmur/dekke. Utvendig kledd med trepanel. Saltak teknet med takstein. Vinduer med 2-lags glass.

**Hvordan er boligen tilknyttet vann:** Kommunalt

**Hvordan er boligen tilknyttet avløp:** Kommunalt

**Adkomst:** Offentlig

### Overordnet faglig vurdering:

Boligen fremstår i normalt god stand og uten noen vesentlige avvik utover normal bruksslitasje. Det er ikke registrert noen bygningsmessige strakstiltak utover normalt vedlikehold. Forøvrig vises til beskrivelser og vurderinger for de enkelte bygningsdeler i rapporten. Det understrekes at rapporten ikke erstatter selger opplysningsplikt eller kjøpers undersøkelsesplikt, men utgjør et dokument som er ment å bidra til å øke tryggheten for alle partene. Rapporten legger til grunn boligens tilstand på befaringsdagen, det kan ikke garanteres for at avvik/sviikt i enkelte bygningsdeler kan dukke opp i tiden etter rapporten ble utarbeidet.

### Hindringer på befaringsdagen

Ingen hindringer på befaringsdagen.

### Vesentlige endringer/oppgraderinger etter byggeår:

Boligselger nevner om følgende oppgraderinger: - Nytt kjøkken i 2023. - Sliping og lakkering av parkett i 2023. - Nye slette overflater i entrè og stue/kjøkken i 2023.

### Øvrig informasjon om oppdraget

Takkonstruksjon, takteking, nedløp/renner, utvendig fasade og drenering er ikke vurdert i denne rapporten da disse bygningsdelene vedlikeholdes av sameiet.

OLE AASVEDS VEG 35 - 5001/52/1/177/0/0



## Areal/oppmåling

Arealmålingene i denne rapporten skal måles etter nåværende standard NS 3940 : 2023, men også måles og beskrives etter tidligere standard, NS 3940 : 2012. Dette er i henhold til forskriften Tryggere Bolighandel som ble gjeldende fra og med 01.01.2022.

Arealer oppgis i hele kvadratmeter i denne rapporten, og gjelder for det tidspunkt rapporten er datert. Større arealer enn nødvendige åpninger for trapp, heissjakter og lignende regnes ikke med i etasjens areal. Rom som måles må være tilgjengelig, slik at det kan måles. Rommene kan stride mot byggeforskriftene, men likevel være måleverdige.

Noen rom kan ha skråhimling mot yttervegger. Dette er avgjørende for hvor mange m<sup>2</sup> som blir godkjent som måleverdig. Takhøyden i rommet må være minst 1,9 meter og bredden minst 60 cm. For deler av rommet med skråtak skal likevel arealet inntil 60 cm utenfor høyden på 1,9 meter tas med i målingen, dvs omliggende areal der høyden er lavere enn 1,9 meter.

Internt bruksareal (BRA-i): Bruksareal av boenheten innenfor omsluttende vegger. Bruksenheten kan bestå av flere boenheter. Alle selvstendige boenheter kategoriseres som BRA-i. Eksternt bruksareal (BRA-e): Bruksareal av alle rom som ligger utenfor boenheten/boenhetene, men som tilhører denne/disse. Innglasset balkong mv (BRA-b): Bruksareal av innglasset balkong tilknyttet boenheten. I BRA-b inngår også innglasset veranda eller altan. Veggarealet mellom innglasset balkong og annet bruksareal tillegges areal til innglasset balkong. Åpent areal (ikke bruksareal): Areal av terrasser og åpne balkonger tilknyttet boenheten. I åpent areal inngår også åpen veranda eller altan. Arealet måles til innside av rekkverk, brystning, parapet, skillevegg eller lignende avgrensning av arealet, eller som fotavtrykket der det ikke er ytre begrensinger som rekkverk ol.

1. Etasje			
<b>BRA-i</b> 36 m <sup>2</sup>	<b>BRA-e</b> 5 m <sup>2</sup>	<b>BRA-b</b> 0 m <sup>2</sup>	<b>Åpent areal (TBA)</b> 9 m <sup>2</sup>
<b>Beskrivelse av BRA-i</b> Entrè, bad, stue/kjøkken og soverom.	<b>Beskrivelse av BRA-e</b> Bod i kjeller.	<b>Beskrivelse av BRA-b</b> -	<b>Beskrivelse av åpent areal</b> Terrasse.

<b>BOLIGENS TOTALE BRA (BRA-i,BRA-e,BRA-b)</b>
<b>BRA</b> 41 m <sup>2</sup>

**Merknader om areal:** Boligen er målt opp etter ny standard NS3940:2023. På grunn av møbler/ innredning avviker deler av oppmålingen da noen mål er tatt høyere opp på veggen enn anbefalt. Vegger kan være skjeve og kan gi andre mål enn ved måling langs gulvet. Rom defineres etter bruken av rommet på befaringsdagen, selv om bruken kan være i strid med tidligere eller gjeldene byggeforskrifter. Bodarealer som er oppført som BRA-e i rapporten er målt opp og medregnet i boligens totale BRA, men det er ikke gitt informasjon til undertegnede om boden er tinglyst på eier. Det oppfordres evt kjøpere og sjekke ut dette.

OLE AASVEDS VEG 35 - 5001/52/1/177/0/0

## Oppsummert

Alle bygningsdeler med TG 2, TG 3 eller TG IU er oppsummert her. Dette gir et bedre bilde til leser av rapporten på hva man burde være ekstra obs på eller hvilke større mangler boligen har. Detaljert informasjon om eventuelle mangler vil du finne under de respektive bygningsdelene i rapporten.

### 2 Bygningsdeler med TG 2

TG 2

**Bad - Totalvurdering av overflater:** Det registreres sprekke i veggflis ved innebygd varmtvannsbereder.

**Bad - Totalvurdering av membran, tettesjikt og sluk:** TG 2 er gitt med bakgrunn i alder på fuktsikringen. Smøremembran har en naturlig aldringsprosess i form av kjemisk uttørring. Normal forventet levetid på smøremembran er 10-20 år. Ved å etablere dusjkabinett vil badet kunne vare i flere år enn den antatte gjenstående levetiden. Det anbefales å etablere tett dusjkabinett. Toalettet mangler drengåpning. Et minimumskrav ved valg av innebygget sistene er at det etableres en såkalt drengåpning. Ved en eventuell lekkasje vil vannet derfor raskt bli synlig på baderomsgulvet ved rett oppbygging. Da det er ukjent om sisternen har en såkalt safetybag eller lignende så gis det tg 2 grunnet usikkerheten og manglende dokumentasjon på utførelsen.

### 0 Bygningsdeler med TG 3

TG 3

### 1 Bygningsdeler med TG IU

TG IU

**Bad - Totalvurdering av fuktsøk:** Ved bruk av fuktsøker i kombinasjon av visuell kontroll inne badet ble det ikke avdekket forhøyede verdier eller symptomer på svikt i tettesjiktet. Tilstandsgraden settes på bakgrunn av manglende mulighet for hulltaking mot dusjsone og innvendig inspeksjon/fuktmåling.

OLE AASVEDS VEG 35 - 5001/52/1/177/0/0

## 1 Dokumentasjon

Er det fremlagt dokumentasjon på utført reparasjoner, vedlikehold, installasjoner, ombygging eller lignende i boligen de siste 5 årene?

Nei

Er selgers egenerklæring kontrollert?

Ja

Kommentar:

Mottatt og gjennomgått.

Når ble egenerklæringen signert?

30.03.2026

8/17

## 2 Lovlighet

Er dagens bruk av boligen i samsvar med byggegodkjente tegninger?

Ikke kontrollert.

Er det fremlagt ferdigattest / midlertidig brukstillatelse?

Nei

Er det avvik i forhold til rømningsvei, brannceller, dagslysflate, takhøyde eller andre forhold som kan medføre fare for helse, miljø og sikkerhet?

Nei

OLE AASVEDS VEG 35 - 5001/52/1/177/0/0

9/17

### 3 Vinduer / dører

TG 1 

Her vurderes vinduer og ytterdører med hensyn til skader, lukkemekanismer, punkteringer og utvendige beslag. Kontrollere vinduenes og dørenes plassering i veggen, og vurdere om detaljene er egnet til å sikre mot vanninntrengning i konstruksjonen. Innvendige dører blir visuelt kontrollert og enkelt funksjonstestet. Det foretas stikkprøving av åpne/lukkemekanismer for tilfeldig valgte vinduer. Det presiseres at det ikke nødvendigvis er alle vinduer og dører på en bolig som er tilgjengelig for kontroll. Vinduer og dører vurderes også ut i fra alder.

#### Generell beskrivelse av vinduer

Trekarmsvinduer med 2-lags glass.

#### Generell beskrivelse av dører

Entrédør med lyd og brannklassifisering.

Balkongdør med 2-lags glass.

Innvendige lettdører.

#### Er det gjennomført arbeider etter opprinnelige byggeår?

Nei

#### Ble det registrert punkterte glass?

Nei

#### Totalvurdering av vinduer / dører

##### Kommentar:

Ved enkel funksjonstest av ytterdør/ verandør fungerte lukke- og låsemekanisme som normalt. Det ble ikke registrert skader eller tegn til "kniping" i karm. Dører fremstår i god stand.

Alle vinduer i boligen er trevinduer med 2-lags isolerglass. Tilfeldig valgte vinduer ble funksjonstestet. Ingen avvik på lukkemekanismen. Ingen skader eller avvik på glass, pakninger eller utvendig beslag ble avdekket. Vinduer er i god stand.

#### Anbefalte tiltak / ytterligere undersøkelser anbefales?

Ja

##### Kommentar:

Det anbefales smøring og justering av vinduer og dører.

#### Levetid:

⚠ Normal tid før utskifting av trevindu er 20-60 år.

⚠ Normal tid før utskifting av tredører og aluminiumsdører er 20-40 år.

OLE AASVEDS VEG 35 - 5001/52/1/177/0/0

10/17

### 4 Bad

#### Beskrivelse av våtrommets overflater

Flis på gulv og vegg, malt slett himling.

#### Er det utført arbeider på våtrom etter byggeår?

Ja

##### Kommentar:

Selger informerer om oppgradering av baderominnredning med spiler, ny benkeplate, ny vask, nye dusjdører og dusjgarnityr på vegg i 2023.

#### Har selger dokumentasjon på arbeidet som er utført?

Nei

### Overflater

Se etter forhold som kan indikere fuktskade, som for eksempel råte, muggvekst, oppsprekking, svelling og fuktkrevende insekter

#### Er det skader eller andre avvik på overflater?

Nei

#### Er det fall til sluk?

Ja

##### Kommentar:

Det er utført med laser en kontroll av våtrommets fall mot sluk. Det er målt fra topp overflate ved dørterskel til topp overflate ved sluk. Det registreres noe mindre fall målt til 15mm, dørterskel er hevet med ca 50mm slik at krav om minimum 25mm høydeforskjell er ivaretatt.

#### Totalvurdering av overflater

TG 2 

##### Kommentar:

Det registreres sprekke i veggflis ved innebygd varmtvannsbereder.

#### Levetid:

⚠ Antatt normal levetid for fliser m/tettesjikt på mur/ betong 20-40 år.

⚠ Antatt normal levetid for fliser m/tettesjikt på lettvegger 10-20 år.

### Membran, tettesjikt og sluk

Membran og tettesjikt vurderes ved å åpne slukrist, eventuelt ut i fra andre steder man kan komme til membranen uten å gjøre fysiske inngrep. Alder på membran vurderes i forbindelse med tilstandsgrad. På generelt grunnlag informeres det om at tekking (membran og mansjetter) ikke er kontrollerbare fordi dette bare kan gjøres ved å demontere fliser. Denne type destruktive undersøkelser blir aldri foretatt ved en tilstandskontroll for eierskifterapport. Det forutsettes/forventes at bruk av tett eventuell membran er benyttet som fuktsikring bak og under flis. I tillegg undersøkes om det er tilstrekkelig fall til sluk. Anbefalt fall på badegulv er 1:100 og 1:50 lokalt i dusjsone.

#### Er sluk tilgjengelig for inspeksjon?

Ja

##### Kommentar:

Det er etablert plastsluk i dusjsonen.

OLE AASVEDS VEG 35 - 5001/52/1/177/0/0

11/17

**Er det synlig mansjett/ våtrombelegg under klemring i sluk?**

Ja

**Kommentar:**

Det er kun visuelt tegn til slukmansjett i sluket.

**Bilde****Totalvurdering av membran, tettesjikt og sluk****TG 2** **Kommentar:**

TG 2 er gitt med bakgrunn i alder på fuktsikringen. Smøremembran har en naturlig aldringsprosess i form av kjemisk uttørring. Normal forventet levetid på smøremembran er 10-20 år. Ved å etablere dusjkabinett vil badet kunne vare i flere år enn den antatte gjenstående levetiden. Det anbefales å etablere tett dusjkabinett.

Toalettet mangler dreinsåpning. Et minimumskrav ved valg av innebygget sistene er at det etableres en såkalt dreinsåpning. Ved en eventuell lekkasje vil vannet derfor raskt bli synlig på baderomsgulvet ved rett oppbygging. Da det er ukjent om sisternen har en såkalt safetybag eller lignende så gis det tg 2 grunnet usikkerheten og manglende dokumentasjon på utførelsen.

**Levetid:**

! Antatt normal levetid for plastsluk 30-50 år.

! Normal forventet levetid på smøremembran er 10-20 år.

**Sanitært utstyr og ventilasjon**

Her vurderes rør med vannstand i sluk ved tapping av tilknyttet utstyr. Avrenning vurderes ved åpen vannkran i servant/dusj. For skjulte anlegg uten dokumentasjon på utførelse vurderes kvalitet og alder. Sanitær vurderes ut fra riss, sprekker, svelling, skjolder og merker etter avdrypp.

**Tilstand på sanitært utstyr (skader, vanntrykk, avrenning)**

Vannrør av plast (rør i rør), plastavløp. Ingen avvik med vanntrykk eller avrenning i servant eller dusjsone.

**Er det etablert avtrekk og lufttilførsel?**

Ja

**Kommentar:**

Sentralt avtrekk med tilluft fra tilstøtende rom.

**Sanitærutstyr:**

Dusjvegger av glass og dusjgarnityr på vegg, Vegghengt toalett, Innredning med servant, Opplegg for vaskemaskin (Kran og avløp)

12/17

**Totalvurdering av sanitært utstyr og ventilasjon****TG 1** **Kommentar:**

Ingen skader observeres på innredningen eller sanitærutstyret. Toalettet er stabilt festet og spylefunksjonen fungerer normalt. Rør- og avløpsanlegget i boligen fungerte etter enkel test av dette på stedet. Ingen lekkasje var å se på besiktigelsen. Videre kontroll av anlegget krever avansert teknologi. Dette ble ikke rekvirert.

**Levetid:**

! Forventet levetid på rørinstallasjon er 30-50 år.

! Antatt normal levetid for blandeventil 10-25 år.

! Antatt levetid for utskifting av tappebatterier er mellom 10-30 år

! Antatt levetid for utskifting av klosett og servanter er mellom 20 og 50 år.

For å undersøke om våtrommet har fuktskade skal den bygningsfaglige bore et hull med diameter på minimum 73 mm fra et tilstøtende rom eller fra undersiden.

**Er det utført fuktmåling / hulltaking og/eller er innvendige konstruksjon inspisert?**

Nei

**Kommentar:**

Det er ikke utført hulltaking mot våtrommets fuktsikring. Dette på grunnlag av ingen tilgjengelige flater mot innvendige vanninstallasjoner. Tilstøtende mot dusjsone er kjøkken innredning og nabo.

**Fuktsøk**

Her vurderes fukt. Fuktmåling utføres ved å kontrollere fra tilstøtende rom og underliggende himling hvis dette er mulig. Fuktsøk utføres normalt ikke inne på våtrom med flisbelagte overflater, men i tilstøtende konstruksjon. Visuell kontroll av overflatene utføres for å se etter tegn til svikt/fuktskader.

**Totalvurdering av fuktsøk****TG IU** **Kommentar:**

Ved bruk av fuktsøker i kombinasjon av visuell kontroll inne badet ble det ikke avdekket forhøyede verdier eller symptomer på svikt i tettesjiktet.

Tilstandsgraden settes på bakgrunn av manglende mulighet for hulltaking mot dusjsone og innvendig inspeksjon/fuktmåling.

**Anbefalte tiltak / ytterligere undersøkelser anbefales?**

Ja

**Kommentar:**

Som ett fuktsikringstiltak anbefales det å etablere dusjkabinett på bad eldre enn 10år.

13/17

5

## Kjøkken

TG 1 

Her vurderes om det er støvcondens, heksesot og svertesopp. Det vurderes også om det er knirk, fuktskjolder og fuktskader, spesielt under og rundt oppvaskmaskin, varmtvannsbereider og kjøleskap. Forøvrig vurderes, vanntrykk, avløp og røropplegg. Kjøkkeninnredningen vurderes med hensyn til riss, sprekker og alder.

**Er det symptom på fuktskader i området rundt vask, kjøleskap eller oppvaskmaskin?**

Nei

**Fungerer avtrekk over stekesone?**

Ja

**Kommentar:**

Mekanisk avtrekk via sentralt ventilasjonsaggregat.

**Generell beskrivelse av innredning**

Folierte skrog med slette fronter og laminert benkeplate.

**Integrerte hvitevarer:**

Kombiskap, Oppvaskmaskin, Platedopp, Stekeovn, Ventilator

**Er det etablert komfyrvakt / automatisk vannstopper?**

Ja

**Kommentar:**

Det er kun etablert komfyrvakt over stekesonen. Det anbefales etablert lekkasjevakt under skrog med vanninstallasjoner.

**Totalvurdering av kjøkken****Kommentar:**

Ved stikkprøvekontroll med fuktindikator på erfaringsmessig utsatte steder ble det ikke registrert negative fuktindikasjoner. Kjøkkenet vurderes å være i bruksmessig god stand med normal bruksslitasje. Hvitevarer ble ikke funksjonstestet. Det bemerkes at automatisk vannstopper og komfyrvakt ikke er etablert. Anbefales etablert som et sikkerhetstiltak.

**Levetid:** Normal levetid på kjøkkeninnredning 20-60 år.

OLE AASVEDS VEG 35 - 5001/52/1/177/0/0

14/17

6

## VVS

TG 1 

Her vurderes ventilasjon ut ifra om det er avtrekk over tak eller via balansert luftbehandlingsaggregat, samt overstrømningsmulighet (tilluft) fra tilstøtende rom. Hvor er ventilasjonsaggregat eventuelt installert. Generell ventilering av oppholdsrom, våtrom og kjøkken. Ved synlige og tilgjengelige rør, sjekk materiale og sammenkoplingspunkter. Sjekk kondensisolasjon og termisk isolasjon. Lokalisering og sjekking av stoppekran. Stakeluker og lufting skal lokaliseres og undersøkes. Avløpskapasiteten skal undersøkes. Lukt fra avløpssystemet skal vurderes. Ved rør i rør, sjekk samleskap for tilgjengelighet, avløp til rom med sluk og foringsrør. Om materiale og type er kjent; vurder sammen med alder. For skjulte anlegg uten dokumentasjon vurderes kvalitet og alder. Det kontrolleres også hvordan boligen er oppvarmet.

**Er det utført arbeider på vann eller avløpsledninger etter byggeår?**

Nei

**Er vanntrykk tilfredsstillende ved prøving av to tappesteder samtidig?**

Ja

**Hvordan type oppvarming har boligen?**

Elektrisk via panelovner/ varmekabler

**Ventilasjon:**

Naturlig ventilasjon, Sentralavtrekk

**Gjennomstrømning av tilluft**

Ja

**Er varmtvannsbereideren kontrollert?**

Ja

**Kommentar:**



Varmtvannsbereideren er kontrollert uten noen avvik. Lekkasjevann føres i lukket rom med sluk.

**Totalvurdering av VVS****Kommentar:**

Ingen skader eller lekkasjer avdekket på synlige rørføringer. Vannrør av plast (rør-i-rørsystem). Plastavløp. Visuell kontroll og enkel funksjonstest ga ingen tegn til svikt. Normalt vanntrykk og god avrenning på avløpet. Sentralt/mechanisk avtrekk over stekesone.

**Anbefalte tiltak / ytterligere undersøkelser anbefales?**

Nei

**Levetid:** Normal levetid på avtrekksvifte/ventilasjonsanlegg ca. 15 år. Forventet levetid på varmtvannsbereider er 25 år. Forventet levetid på rørinstallasjon er 30-50 år.

OLE AASVEDS VEG 35 - 5001/52/1/177/0/0

15/17

## 7

## Elektrisk anlegg og samsvarserklæringer

Hvis det er mer enn fem år siden boligen sist hadde tilsyn, skal den bygningssakkyndige foreta en forenklet vurdering av det elektriske anlegget. Det kontrolleres etter tegn på termiske skader på kabler, brytere, downlights, stikkontakter og elektrisk utstyr. Sjekke at kabler er tilstrekkelig festet, samt kontrollere kabelinnføringer og hull i inntak og om sikringskap er tett så langt dette er mulig uten å fjerne kapslinger.

**Type sikringer:**

Automatsikring

**Hvor er sikringskapet lokalisert?**

Sikringskapet er etablert i entré/gang.

**Er det gjort arbeid på boligen etter originalt byggeår?**

Ja

**Kommentar:**

Selger informerer om mindre lokale oppgraderinger, se egenerklæring for ytterligere info.

**Foreligger det samsvarserklæring?**

Ja

**Kommentar:**

Selger informerer om at nødvendige dokumenter vedrørende el-anlegget er i orden.

**Er det kursfortegnelse i skapet?**

Ja

**Ble det funnet synlige avvik?**

Nei

**Spørsmål til selger: Løses sikringene ofte ut?**

Nei

**Spørsmål til selger: Har det vært brann, branttilløp eller varmgang i anlegget?**

Nei

**Hvordan er bereder tilkoblet strøm?**

Varmtvannstanken er produsert i 2005 og er tilkoblet i stikkontakt.

**Anbefalte tiltak / ytterligere undersøkelser anbefales?**

Ja

**Kommentar:**

Da boligen ikke har vært kontrollert av eltilsynet siste 5 år anbefales dette på generelt grunnlag. Dette med bakgrunn i EL-sikkerhet og at takstmannen ikke innehar spesialkompetanse på EL-anlegg. Dersom EL-arbeider er utført etter 01. juli 1999 er det huseiers ansvar og oppbevare, eventuelt fremskaffe samsvarserklæring fra utførende elektriker.

OLE AASVEDS VEG 35 - 5001/52/1/177/0/0

16/17

## Bilde



OLE AASVEDS VEG 35 - 5001/52/1/177/0/0

17/17



## Energiaattest

Adresse <b>Ole Aasveds veg 35, 7049 TRONDHEIM</b>		
Dato for energimerking <b>26.03.2026</b>	Merkenummer <b>Energiaattest-2026-275110</b>	
Bygningskategori <b>Småhus</b>	Bygningsnummer <b>21058742</b>	
Gårdsnummer <b>52</b>	Bruksnummer <b>177</b>	
Seksjonsnummer <b>1</b>	Bruksenhetsnummer <b>H0101</b>	

**Energikarakteren**

Energikarakteren angir hvor energieffektiv boligen er, inkludert oppvarmingsanlegget. Energikarakteren er beregnet ut fra den typiske energibruken for boligtypen. Beregningene er gjort ut fra normal bruk ved et gjennomsnittlig klima. Det er boligens energimessige standard og ikke bruken som bestemmer energikarakteren. Boligdata i denne attesten er beregnet ut fra opplysninger som er gitt av boligeier. Der opplysninger ikke er oppgitt, brukes typiske standardverdier for den aktuelle bygningstypen.

**Boliginformasjon**

Byggeår <b>2005</b>	Bygningstype <b>Annet småhus</b>
Bruksareal <b>36,0 m<sup>2</sup></b>	Oppvarmet bruksareal <b>36,0 m<sup>2</sup></b>
Oppvarmet etasje <b>1</b>	Bygningsmateriale <b>Tre</b>
Oppvarming <b>Elektrisitet</b>	
Ventilasjon <b>Periodisk avtrekk</b>	

**Energi**

Beregnet vektet levert energi i normert klima er et nøkkeltall for å vurdere en bygnings energieffektivitet, der ulike energibærere (strøm, fjernvarme, varmepumpe) vektet ulikt.

**Beregnet vektet levert energi i normert klima**

Pr. KVM pr. år  
**225,60 kWh/m<sup>2</sup>**

**Beregnet levert energi i lokalt klima**

Pr. KVM pr. år  
**233,56 kWh/m<sup>2</sup>**

Totalt levert pr. år  
**8 408 kWh**

**VEDTEKTER**
**FOR**
**SAMEIET STEINANVEIEN 14B**
**GNR. 52 BNR. 177 M. FLERE I TRONDHEIM KOMMUNE**

- § 1 **FORMÅL**  
Sameiet Steinanveien 14B er et boligsameie som skal ivareta seksjonseiernes felles interesser som sameiere. Disse vedtekter regulerer forholdet mellom de enkelte sameiere og foreskriver drift og administrasjon av eiendommen, samt sameiets forhold til naboeiendommer.
- § 2 **EIERANDELER**  
Sameiet Steinanveien 14B består av 8 selveierleiligheter (eierseksjoner) og fellesarealer i Trondheim. Eierseksjonene er nummerert fra 1- 8. Eier av hver seksjon har eksklusiv disposisjonsrett til sin seksjon.
- § 3 **EIERFORHOLD**
- § 3.1 Både enkeltpersoner og juridiske personer kan eie seksjoner i sameiet. Med 1 sameier menes i disse vedtekter den som står som eier, eller de som i felleskap står som eiere av en bestemt seksjon.
- § 3.2 Den enkelte sameier står fritt til å selge sin seksjon til den han eller hun måtte ønske. Ingen seksjonseiere eller andre har noen form for forkjøpsrett til seksjoner i sameiet.
- § 3.3 Ingen kan eie mer enn 2 seksjoner i sameiet.
- § 3.4 Leiligheter som får tildelt Handicap p-plass må påregne å bytte plass hvis andre beboere får behov for slik plass.
- § 4 **OPPLØSNING ELLER ENDRING AV SAMEIET.**
- § 4.1 Oppløsning av sameiet kan bare besluttes av sameiemøtet. Beslutning om oppløsning krever minst ¾ flertall blant det samlede antall sameieandeler.
- § 4.2 Sameiet kan ikke oppløses uten skriftlig samtykke fra hver långiver med panterrett i noen av seksjonene.
- § 4.3 Endringer i sameiets sammensetning, slik som endring av antall seksjoner og den enkelte seksjons brøk og eierandel, kan bare besluttes av sameiemøtet og forutsetter samtykke fra bygningsmyndighetene og fra eiendommens panthavere.
- § 5 **ÅRSMØTE/SAMEIEMØTE**
- § 5.1 Det avholdes årsmøte hvert år innen utgangen av april måned etter forutgående skriftlig innkallelse fra styret minst 8 dager og høyst 20 dagers varsel. Sakliste skal medfølge innkallingen. Spesielle saker som ønskes behandlet på årsmøtet, må skriftlig meddeles styret innen 1. mars.

Sameiermøtet avholdes når styret måtte innkalle til dette, eller at minst 5 av sameierne skriftlig krever dette, og samtidig angir hvilke saker som kreves behandlet i sameiermøtet. Innkalling skal skje innenfor samme frister som gjelder for årsmøte.

§ 5.2 I det ordinære årsmøtet behandles følgende saker:

- 1) Årsrapport fra styret.
- 2) Regnskap pr. 31.12 i revidert stand.
- 3) Budsjett for inneværende år med avsetning til vedlikeholdsfond.
- 4) Saker som styret forelegger.
- 5) Innkomne forslag.
- 6) Valg på
  - a) leder (2 år)
  - b) 2 styremedlemmer (hvh. 1 og 2 år)
  - c) 1 varamedlem

Valgene foregår skriftlig hvis ikke årsmøtet ved de enkelte valg bestemmer noe annet.

§ 5.3 På årsmøtet har hver sameier en stemme. En sameier kan være representert ved fullmektig som møter med datert skriftlig melding.

§ 5.4 Alle saker avgjøres med alminnelig flertall når ikke annet er bestemt av lov eller vedtekter eller når forslagsstiller krever større flertall. Dog krever vedtak av økonomisk art f.eks. låneopptak/investeringer som utgjør et beløp som er større enn 50% av sameiets årlige fellesutgifter 2/3 flertall av de fremmøtte stemmeberettigede.

§ 5.5 Styrets leder, styre- og varamedlemmer skal velges mellom sameiere foreslått av valgkomiteen eller fremkommet som benkforslag på møtet.

§ 5.6 Alle årsmøter/sameiermøter skal:

- Velge møteleder.
- Godkjenne innkalling til møtet.
- Godkjenne dagsorden.
- Registrere fremmøte.

- Velge en sameier til å føre protokoll for møtet.
- Velg 2 stemmetellere.
- Velge 2 sameiere som skal godkjenne og undertegne protokollen.

- Behandle andre saker som er nevnt i møteinnkallingen.

§ 6 STYRET

§ 6.1 Til å forestå driften av fellesanliggende i eiendommen velger årsmøtet et styre med en leder og ytterligere 2 styremedlemmer og 1 varamedlem. Styrets leder velges særskilt, mens styret selv fordeler øvrige verv mellom sine medlemmer. Styret velger selv ny leder blant styremedlemmene hvis den sittende leder selger sin seksjon, eller får annen gyldig grunn til fritak, og den nye lederen skal fungere frem til neste ordinære årsmøte.

§ 6.2 Sameiet tegnes av styrets leder og ett styremedlem i fellesskap.

§ 6.3 Styremøter avholdes når det er påkrevet. Styret fører referatprotokoll.

§ 6.4 Styrets medlemmer velges for ett år om gangen. Et styremedlem som har tjenestegjort i 2 år, kan frasi seg gjenvalg for en tilsvarende periode. Styrets leder kan frasi seg gjenvalg som leder for 1 år etter å ha tjenestegjort i 1 år.

§ 6.5 Styret er beslutningsdyktig når minst 3 medlemmer er til stede og når møteinnkallelse er meddelt de fraværende, eller når det av praktiske grunner ikke har vært rimelige muligheter til å meddele de fraværende møteinnkallelse.

§ 6.6 Styret kan treffe beslutninger og iverksette disse når det gjelder alle forhold vedrørende eiendommens drift, vedlikehold og mindre investeringer innenfor det vedtatte årsbudsjett og vedtekter.

§ 6.7 Årsmøtet/sameiermøtet kan trekke opp nærmere retningslinjer for styrets arbeid.

§ 6.8 Styret kan ansette forretningsfører og annet personell for å ivareta eiendommens drift og vedlikehold innenfor det vedtatte årsbudsjett/års-/sameiermøtevedtak.

§ 7 FELLESUTGIFTER

§ 7.1 Sameiets fellesutgifter - alle driftsutgifter - skal dekkes av sameierne, og fordeles ihht. den eierbrøk seksjonen har fått ved tinglysingen av seksjoneringen + andel fellesareal. På grunnlag av årsbudsjettet skal det betales et månedlig forskuddsbeløp - fastsatt av årsmøtet/sameiermøtet - til dekning av disse utgifter.

§ 7.2 Ekstraordinære utgifter som påløper på grunnlag av gyldig vedtak i sameiermøtet, kan i den utstrekning de ikke dekkes over det ordinære budsjett, utlignes etter samme fordeling som de ordinære månedsbeløp nevnte ovenfor.

§ 7.3 Unnlattelse av å betale de utlignede fellesutgifter etter påkrav anses som vesentlig mislighold.

§ 7.4 De andre sameierne har panterrett i seksjonen for krav mot sameieren som følger av sameierforholdet. Pantekravet kan ikke overstige et beløp som for hver bruksenhet svarer til folketrygdens grunnbeløp på tidspunktet da tvangsdekning besluttes gjennomført.

Panteretten faller bort dersom det ikke senest to år etter at pantekravet skulle ha vært betalt, innkommer begjæring til namsmyndigheten om tvangsdekning, eller dersom, dekningen ikke gjennomføres uten unødig opphold.

§ 8 DISPOSISJONSRETT

§ 8.1 Eier av hver enkelt eierandel har den fulle disposisjonsrett over sine respektive leiligheter. Med hensyn til bruken, er de enkelte forpliktet til å følge vanlig regler for husorden, vedtektenes bestemmelser og de til enhver tid gjeldende offentlige bestemmelser.

§ 8.2 Eierne har den fulle råderett slik at eierandelen kan omsettes, pantsettes eller disponeres på annen måte, se dog § 12.

- § 8.3 Sameiemotet setter opp ordensregler som blir å respektere av samtlige.
- § 8.4 Boligen kan fritt utleies. Forpliktelser og rettigheter etter disse vedtekter kan dog ikke skilles fra eierandelen, og er den enkelte seksjonseiers fulle ansvar.
- § 8.5 Næringsdrift tillates bare i den grad det ikke fører til økt trafikk eller trafikk av annen karakter enn det som er vanlig for boliger til eller fra vedkommendes leilighet, eller fører til merutgifter eller annen ulempe for sameiet eller andre av sameierne. Eventuell næringsdrift tillates bare i den utstrekning at vedkommende leilighet fortsatt i all hovedsak benyttes til boligformål.
- § 8.6 Spesielt brann- eller eksplosjonsfarlige, etsende eller andre farlige stoffer tillates ikke oppbevart hverken i leilighet, boder eller andre fellesrom eller utendørs på eiendommen.
- § 8.7 Eierskifte skal meldes til sameiets styre eller forretningsfører for registrering. Det samme gjelder eventuell utleie av boligen, dog ikke for bortleie av enkeltrom.
- § 9 VEDLIKEHOLD
- § 9.1 Det påhviler den enkelte sameier det fullstendige innvendige vedlikehold av leiligheten, herunder dører og vinduer. Innvendige forandringer er tillatt i den utstrekning de ikke kommer i strid med bygningsforskriftene eller andre offentlige bestemmelser som får gyldighet på eiendommen.
- § 9.2 Det ytre vedlikehold av bygningene og av alle felles rom, anlegg og utstyr, herunder trappopp ganger, fasader og tak samt uteareal skal derimot besørges og bekostes av sameiet.
- § 9.3 Alt som kommer inn under felles vedlikehold skal til enhver tid utføres så ofte som det etter sin art er påkrevet for eiendommens bevarelse og utseende.
- § 9.4 Utvendige arrangement på bygningen er ikke tillatt uten styrets og bygningsmyndighetenes godkjenning. Det påhviler den enkelte eier å vedlikeholde alle egne, utvendige arrangementer også av hensyn til eiendommens utseende.
- § 10 MISLIGHOLD
- § 10.1 Hvis en sameier til tross for advarsel vesentlig misligholder sine forpliktelser, kan styret pålegge vedkommende å selge sin seksjon. Kravet om advarsel gjelder ikke i de tilfeller der det kan kreves utkastelse etter §10.2. Advarsel skal gis skriftlig og opplyse om at vesentlig mislighold gir sameiet rett til å kreve seksjonen solgt. Pålegg om salg skal gis skriftlig og opplyse om at seksjonen kan kreves solgt ved auksjon hvis pålegget ikke er etterkommet innen en frist som ikke skal settes kortere enn seks måneder fra pålegget er mottatt. Er pålegget ikke etterkommet innen fristen, kan seksjonen kreves solgt ved auksjon uten at det foreligger dom eller annet tvangsgrunnlag, når det senest i auksjonsmøtet er reist innsigelse mot salget eller innsigelsen er klart grunnløs.
- § 10.2 Medfører sameiernes oppførsel fare for ødeleggelse eller vesentlig forringelse av eiendommen, eller er sameiernes oppførsel til alvorlig plage eller sjenanse for eiendommens øvrige brukere, kan sameiets styre kreve sameierne utkastet før

seksjonen er solgt. Krav om utkastelse kan settes frem tidligst samtidig med at det gis pålegg etter §10.1 om salg. Utkastelse kan skje uten at det foreligger dom eller annen tvangsgrunnlag, når det ikke er reist innsigelse mot utkastelsen eller innsigelsen er klart grunnløs.

Etter reglene i paragrafen her kan det også kreves utkastelse av bruker som ikke er sameier, når vedkommende sameier senest samtidig gis pålegg etter §11.1 om salg.

#### § 11 ENDRING AV VEDTEKTENE

- § 11.1 Endring av vedtektene kan bare besluttes av årsmøtet. Gyldig vedtak kan gjøres med minst 2/3 av de avgitte stemmer. Dog kreves ¼ flertall blant det samlede antall seksjonseiere for å endre bestemmelsene om oppløsning gitt i § 4.
- § 11.2 Så lenge det hviler lån på noen av seksjonene i eiendommen, må ikke sameiet endre bestemmelsene i § 4 eller § 11 uten hver långivers skriftlige samtykke.
- § 11.3 Ved vedtektsendringer skal hver långiver underrettes om dette snarest mulig etter at vedtektsendringen trer i kraft. Såfremt dette har noen relevans for långiver.
- § 12 REGISTRERING AV SAMEIER I FORETAKSREGISTERET
- § 12.1 Sameier med ni eller flere seksjoner skal registreres i foretaksregisteret. Styret skal melde sameiet til registrering senest seks måneder etter at seksjoneringsbegjæringen er blitt tinglyst. Samtidig med registrering av sameiet registreres vedtektene. Sameier med åtte eller færre seksjoner kan registreres i foretaksregisteret.
- § 13. LOV OM EIERSEKSJONER M.M.
- § 13.1 Dersom ikke annet fremgår av disse vedtektene, kommer lov om eierseksjoner's (23. mai 1997 nr. 31) alminnelige bestemmelser til anvendelse for sameiet.
- § 13.2 Herværende vedtekter har gyldighet i den grad de ikke strider mot andre bestemmelser i lovs form.

## HUSORDENSREGLER FOR SAMEIET ”Steinanveien 8”

### INNHold:

1.	Bruk av fellesareal og fellesanlegg..... s	2
2.	Regler for ro i leilighetene..... s.	3
3.	Dyrehold..... s.	3
4.	Renhold og dugnad..... s.	3
5.	Garasjer og parkering..... s.	4
6.	Ansvar..... s.	5
7.	Diverse..... s.	5

### 1 BRUK AV FELLESAREAL OG FELLESANLEGG

- 1.1 Enhver sameier plikter å utvise tilbørlig hensyn til sameiet som fellesskap og de enkelte øvrige sameiere ved all bruk av fellesareal og fellesanlegg.
  - 1.2 Kjøretøyer, sykler, barnevogner og andre gjenstander skal ikke plasseres på fellesareal til hinder for alminnelig ferdsel eller vanlig bruk. Heller ikke i trapperom.
  - 1.3 Utendørs lek og sportslige aktiviteter må ikke være til unødige sjenanse for beboere, eller volde skade på grøntanlegg eller bygninger. I det omfang det etableres fellesanlegg til lekeplass eller liknende, skal fortrinnsvis slike områder benyttes. Det er ikke tillatt å la barn leke i garasjeanlegget.
  - 1.4 Permanente flaggstenger, antenner og andre liknende utvendige installasjoner på bygninger eller fellesanlegg kan bare settes opp etter forutgående skriftlig godkjenning fra styret.
  - 1.5 Utvendige bygningsmessige endringer av enhver art kan bare skje etter forutgående skriftlig samtykke fra styret. Det forutsettes i tillegg at den enkelte sameier/tiltakshaver selv sørger for å innhente nødvendige offentligrettslige tillatelser.
  - 1.6 En hver beplantning på eller annen endring eller permanent bruk av fellesarealer kan bare skje etter forutgående skriftlig godkjenning av styret.
  - 1.7 Tilgrising i fellesarealer, så som trapperom, heisanlegg, garasjer, og på sameiets område for øvrig, skal ikke finne sted.
  - 1.8 Det er ikke tillatt å bruke åpen ild i boder.
  - 1.9 Ved grilling er det bare tillatt å benytte elektrisk grill eller grill med gassbrenner.
- Grilling skal alltid foregå under oppsyn og i god avstand fra brennbart materiale. Dessuten skal man ha vann/brannslukker for hånden.

## 2 REGLER FOR RO I LEILIGHETENE

- 2.1 Enhver plikter å påse at leiligheten brukes slik at det ikke oppstår ulemper eller ubehag for andre beboere.
- 2.2 Det må tas tilbørlig hensyn til det alminnelige behov for hvile og søvn ettermiddag og aften. Det skal være alminnelig nattero i tidsrommet kl. 23.00 - 06.00. I dette tidsrommet må det utvises særlig aktsomhet ved bruk av musikkanlegg og musikkinstrumenter. Støy, herunder høyroset sang og musikk må unngås. Spesielt sjenerende støy som banking, boring og snekring bør unngås etter kl. 20.00 og i kirketid.
- 2.3 Ved større sammenkomster og gjennomføring av særlig støyende arbeid bør naboer varsles.

## 3 DYREHOLD

- 3.1 Det er ingen særskilte restriksjoner på dyrehold, men det forutsettes at dyrets eier har ansvar for at dyreholdet ikke er til unødig sjenanse eller bryderi for de øvrige sameiere eller andre som ferdes på sameiets område.
- 3.2 Dyr skal alltid føres i bånd eller holdes i bur på sameiets område av ansvarlig person, og holdes langt unna sandkasser og lekeplasser. Eierne må påse at dyr ikke tar seg inn på andres terrasser.
- 3.3 Lufting av husdyr bør i utgangspunktet skje utenfor sameiets område. Skulle det likevel skje at de gjør sitt fornødne på sameiets område, må det øyeblikkelig fjernes.
- 3.4 Styret kan nekte dyrehold, og i særlige tilfeller beslutte at dyret må fjernes, dersom styret etter en samlet interesseavveining finner det nødvendig av hensyn til andre beboere (for eksempel av helsemessige hensyn overfor allergikere eller lignende) eller når reglene for dyrehold ikke er fulgt.

## 4 RENHOLD OG DUGNAD

### 4.1 Renhold av trapp og lignende.

Beboerne i det enkelte bygg har selv ansvaret for daglig renhold av byggets fellesarealer, herunder trapper. Fellesarealet skal rengjøres minst en gang ukentlig, senest fredag den enkelte uke. Beboerne i det enkelte bygg kan selv avtale annet tidspunkt og/eller hyppigere renhold.

### 4.2 Søppel.

Søppel skal kun anbringes i oppsatte søppelbøtter/containere, som kun skal brukes til husholdningsavfall. Kildesortering av søppel skjer i samsvar med renholdsverkets anvising.

### 4.3 Dugnader i sameiet og avgift ved dugnadsfravær

Det kan avholdes inntil 2 dugnader i sameiet hvert år, en på våren og en på høsten, etter styrets nærmere beslutning. Innkalling til dugnad skal skje med minst to ukers forutgående skriftlig varsel til sameierne.

Fravær fra dugnad kan medføre plikt til å betale et gebyr med et beløp som fastsettes av styret.

## 5 GARASJER OG PARKERING

### 5.1 Bruk av garasje.

Garasjene skal kun benyttes til oppstilling av kjøretøyer, og ikke lagringsplass for annet løse.

### 5.2 Fjerning av kjøretøy/gjenstander.

Dersom et ulovlig hensatt kjøretøy skal fjernes fra sameiets areal eller parkeringsplass som disponeres av sameiet, vil følgende fremgangsmåte bli benyttet:

- 1: Varsel om at kjøretøyet ønskes fjernet henges opp på kjøretøyet samt i alle oppganger i sameiet, eller oppslagstavler for det tilfelle at slike etableres.
- 2: Dersom kjøretøyet ikke blir fjernet innen 2 uker, kan styret rekvirere borttauing for eiers risiko og regning.

## 6 ANSVAR

- 6.1 Sameieren er ansvarlig for at husordensreglene overholdes av sin husstand og andre som sameieren svarer for.
- 6.2 Sameieren er erstatningspliktig for enhver skade som måtte oppstå som følge av overtredelse av husordensreglene eller mangel på aktsomhet.

## 7 DIVERSE

- 7.1 Meddelelser fra styret eller sameiets vaktmester til sameierne skal enten skje direkte til den enkelte sameiers postkasse, eller ved oppslag på oppslagstavler som evt. etableres for dette formål. Meddelelsen anses for gitt dagen etter at denne er levert i sameiernes postkasse eller slått opp på oppslagstavla.
- 7.2 Alle saker som ønskes behandlet av styret skal inngis skriftlig, og undertegnes av den sameier som inngir klager. Anonyme henvendelser behandles ikke.
- 7.3 Eventuelle klager på andre sameiere for brudd på husordensreglene skal i utgangspunktet forsøkes tatt opp direkte med vedkommende sameier, og søkes løst i minnelighet, før styret kontaktes.

Husordensregler

side 5 av 5

 Budsjett 01.07.2026  
 Sameiet Steinanveien 8

	Regnskap 31.12. i fjor	Budsjett Gjeldende	Budsjett 1.7.2026	Budsjett Endring	Endring i felleskostnader
<b>INTEKTER</b>					
Felleskostnader drift	198 000	192 000	202 300	10 300	5 %
<b>SUM INNEKTER</b>	<b>198 000</b>	<b>192 000</b>	<b>202 300</b>	<b>10 300</b>	<b>5 %</b>
<b>KOSTNADER</b>					
Lønnskostnader	0	0	6 846	6 846	
Drifts- og serviceavtaler	0	22 000	8 154	-13 846	
Forvaltningskostnader	14 583	36 000	26 000	-10 000	
Velferemingskontingent	23 840	0	0	0	
Forsikring	49 208	43 000	54 000	11 000	
Strøm	3 623	2 500	3 800	1 300	
Renhold	5 913	0	11 000	11 000	
Kabel-TV/Bredbånd	56 256	65 000	74 200	9 200	
Vedlikehold	6 413	0	10 000	10 000	
Kontorkostnader	1 248	4 600	1 300	-3 300	
Andre kostnader	15 721	5 400	7 000	1 600	
<b>SUM KOSTNADER</b>	<b>176 805</b>	<b>178 500</b>	<b>202 300</b>	<b>23 800</b>	
<b>DRIFTSRESULTAT</b>	<b>21 195</b>	<b>13 500</b>	<b>0</b>	<b>-13 500</b>	
FINANSINTEKTER/KOSTNADER					
Renteinntekter	4 482	0	0	0	
Rentekostnader	465	0	0	0	
<b>SUM FINANS</b>	<b>4 017</b>	<b>0</b>	<b>0</b>	<b>0</b>	
<b>RESULTAT</b>	<b>25 212</b>	<b>13 500</b>	<b>0</b>	<b>-13 500</b>	

Felleskostnader:	
Seksjon	Antall seksjoner
1 til 8	8
<b>Totalt pr mnd</b>	<b>8</b>
<b>Totale felleskostnader</b>	
	<b>2 107</b>
	<b>16 856</b>

Endringer:	
Seksjon	Antall seksjoner
1 til 8	8
<b>Felles- kostnader</b>	
	<b>107</b>

## Sameiet Steinanveien 8

	Note	Regnskap 2025	Regnskap 2024	Budsjett 2025	Budsjett 2026
<b>Inntekter</b>					
Felleskostnader drift		198 000	192 000	192 000	202 300
<b>Sum inntekter</b>		<b>198 000</b>	<b>192 000</b>	<b>192 000</b>	<b>202 300</b>
<b>Kostnader</b>					
Drifts- og serviceavtaler		0	18 960	22 000	15 000
Forretningsførsel	1	14 583	0	36 000	26 000
Velforeningskontingent		23 840	0	0	0
Forsikring		49 208	40 313	43 000	54 000
Strøm		3 623	2 474	2 500	3 800
Renhold		5 913	0	0	11 000
Kabel-TV		56 256	65 832	65 000	74 200
Vedlikehold	2	6 413	49 674	0	10 000
Kontorkostnader		1 248	0	4 600	1 300
Andre kostnader	3	15 721	4 237	5 400	7 000
<b>Sum kostnader</b>		<b>176 805</b>	<b>181 489</b>	<b>178 500</b>	<b>202 300</b>
<b>Driftsresultat</b>		<b>21 195</b>	<b>10 511</b>	<b>13 500</b>	<b>0</b>
<b>Finansinntekter/kostnader</b>					
Renteinntekter		4 482	5 637	0	0
Rentekostnader		465	0	0	0
<b>Sum finans</b>	<b>4</b>	<b>4 017</b>	<b>5 637</b>	<b>0</b>	<b>0</b>
<b>Resultat</b>	<b>7</b>	<b>25 212</b>	<b>16 148</b>	<b>13 500</b>	<b>0</b>
<b>Disponert:</b>					
Overført til/fra annen egenkapital		25 212	16 148	0	0

Resultatrapport 2025 for Sameiet Steinanveien 8

Dokumentet er elektronisk signert

## Sameiet Steinanveien 8

<b>Balanse 2025</b>			
	Note	2025	2024
<b>Eiendeler</b>			
<b>Anleggsmidler</b>			
<b>Omløpsmidler</b>			
Forskuddsbetalte kostnader		18 552	0
<b>Sum fordringer</b>	<b>5</b>	<b>18 552</b>	<b>0</b>
<b>Sum Bankinnskudd, kontanter ol</b>	<b>6</b>	<b>342 127</b>	<b>336 943</b>
<b>Sum omløpsmidler</b>		<b>360 679</b>	<b>336 943</b>
<b>Sum eiendeler</b>		<b>360 679</b>	<b>336 943</b>

Balanserapport 2025 for Sameiet Steinanveien 8

Dokumentet er elektronisk signert

## Sameiet Steinanveien 8

## Balanse 2025

Note	2025	2024
<b>Egenkapital og gjeld</b>		
<b>Egenkapital</b>		
Opptjent egenkapital	329 306	313 158
Årets resultat	25 212	16 148
<b>Sum opptjent egenkapital</b>	<b>354 518</b>	<b>329 306</b>
<b>Sum egenkapital</b>	<b>354 518</b>	<b>329 306</b>
<b>Gjeld</b>		
Leverandørgjeld	316	0
Forskudd fra kunder	4 000	0
Annens kortsiktig gjeld	1 845	0
<b>Sum kortsiktig gjeld</b>	<b>6 161</b>	<b>0</b>
<b>Sum egenkapital og gjeld</b>	<b>360 679</b>	<b>329 306</b>

TRONDHEIM\_/\_/2026,  
Sameiet Steinanveien 8

Kristian Wickstrøm Renå  
Styrets leder

Jørgen Riber  
Styremedlem

Maja Lundring  
Styremedlem



Balanserapport 2025 for Sameiet Steinanveien 8

Dokumentet er elektronisk signert

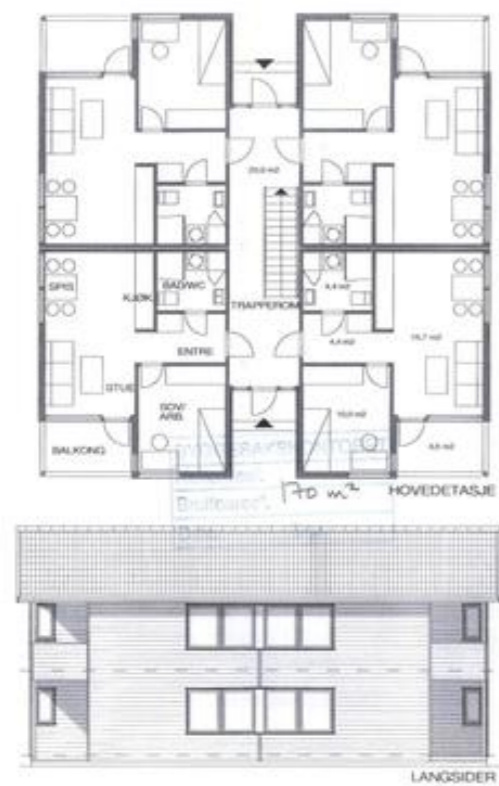

M. 1:100

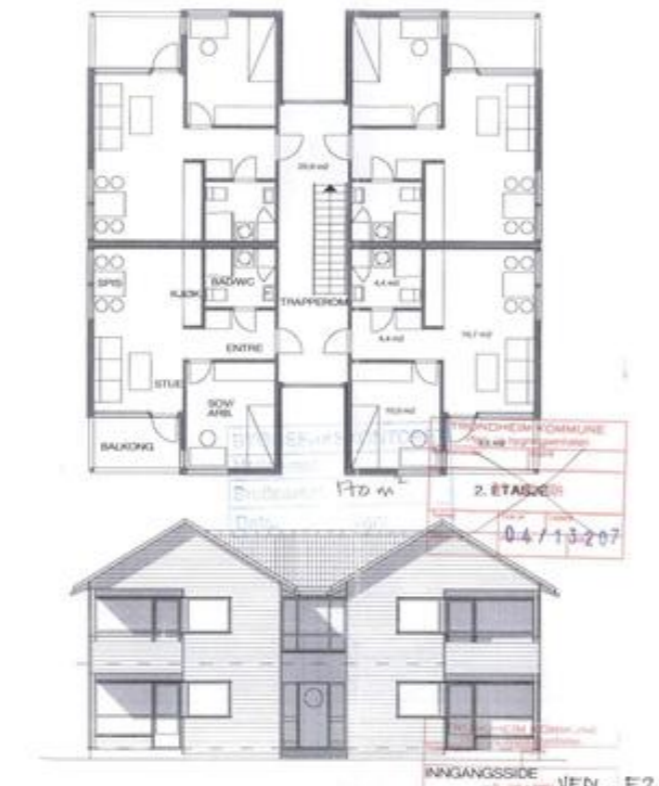

BYGGMESTER BUGGE AS  
 BOLIGHUS MED SMÅLEILIGHETER  
 PÅ EIENDOMMEN STEINANVEGEN 14 B  
 ARKIPLAN 26.03.04



M. 1:100

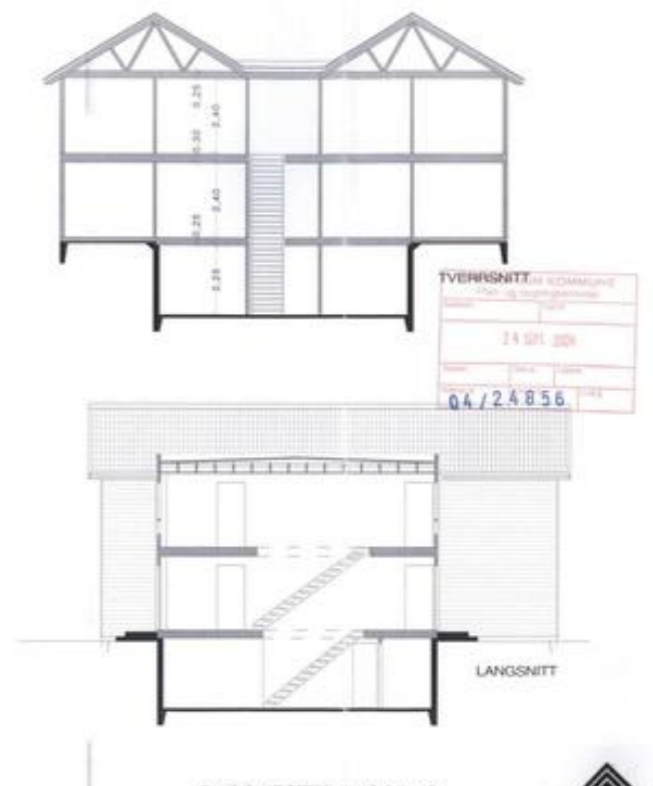

BYGGMESTER BUGGE AS  
 BOLIGHUS MED SMÅLEILIGHETER  
 PÅ EIENDOMMEN STEINANVEGEN 14 B  
 ARKIPLAN 23.09.04

Eierseksjonering/~~reseksjonering~~  
Gnr. 52 Bnr. 177  
Seksjon nr.: 1-2-3-4-5-6-7-8  
Felles

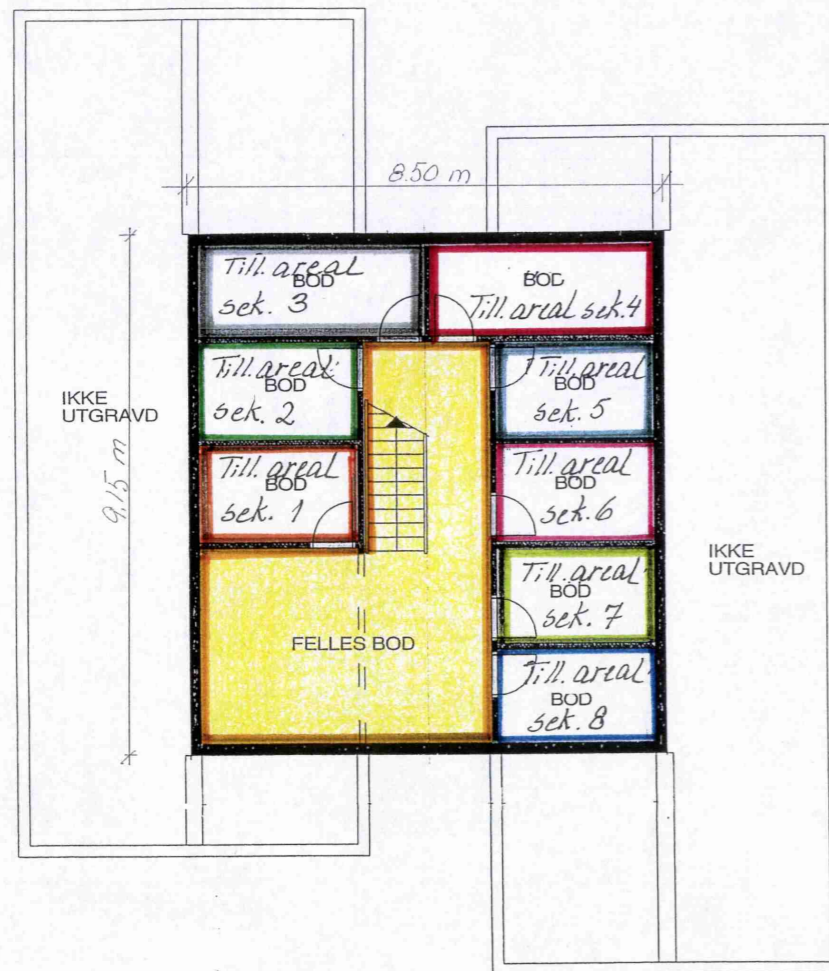

Plan kjeller

Reitt utskrift/kopi bekreftes  
TRONDHEIM KOMMUNE  
Plan- og bygningsenheten

*[Handwritten signature]*

side 2

Eierseksjonering/~~reseksjonering~~  
Gnr. 52 Bnr. 177  
Seksjon nr.: 1-2-3-4  
Felles

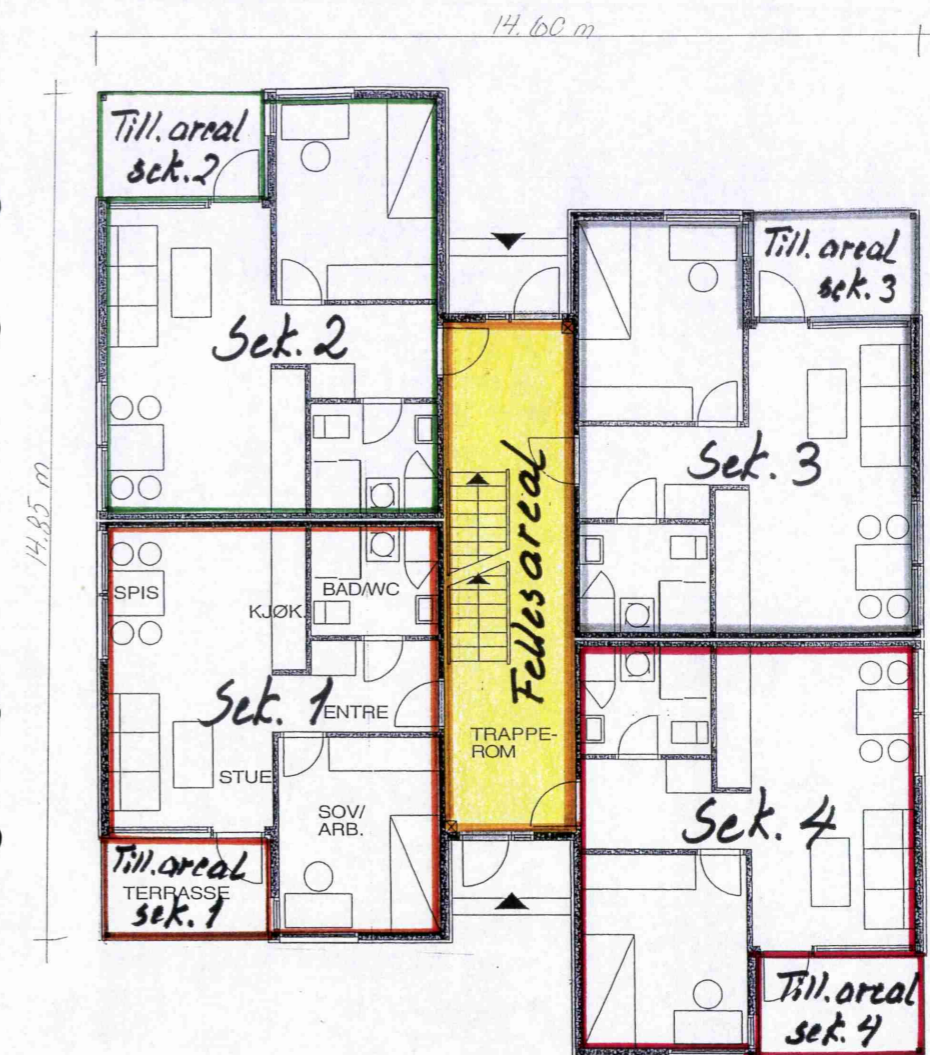

Plan 1. etg.

Reitt utskrift/kopi bekreftes  
TRONDHEIM KOMMUNE  
Plan- og bygningsenheten

*[Handwritten signature]*

side 3

# Verdifulle råd til deg som skal kjøpe bolig

For de aller fleste er et boligkjøp den største investeringen vi gjør i løpet av livet. Da er det viktig å være proaktiv (Proaktiv = tenke riktig først, handle riktig etterpå). Vi vil gjerne være Proaktiv på dine vegne, og gi deg noen gode råd på veien.

## 1. Før boligjakt starter

Før du begynner å kikke, er det enkelte kriterier som må være satt. Hvor vil du bo? Hva er din økonomiske smertegrense? Hvilke krav har du til boligen? Hva er viktig for deg? Kanskje må du ofre sjøutsikten for å få de tre nødvendige soverommene? En budrunde kan fort bli hektisk, for å holde hodet kaldt må du derfor ha prioriteringene dine klare.

## 2 Forberedelser før visning

Husk å innhente salgsoppgave og tilstandsrapport i forkant. Les grundig gjennom all informasjon – da er det enklere å notere ned eventuelle spørsmål til selve visningsdagen. Ikke glem eventuelle vedtekter og husordensregler. Er det tillatt å leie ut? Kan vi ta med kjæledyr? Vi anbefaler å få avklart alle spørsmål før du legger inn bud.

## 3. Gjør deg kjent i nrområdet

Det som er viktig for noen er ikke nødvendigvis viktig for andre. Noen ser etter nærmeste barnehage og trygge skoleveier. Andre ønsker seg gangavstand til dagligvare, buss eller studiesteder. Spør megler på visning eller eventuelt i forkant av visningen dersom det er noe som er spesielt viktig for deg å vite.

## 4. Få avklart hvor mye du kan låne

Snakk med rådgiver i banken din før visning å få en avklaring på finansiering. Sett en klar grense for hvor høyt du kan by. Ikke legg inn bud uten at du er sikker på at du har finansieringen i orden. Husk å ha i bakhodet at det påløper ulike utgifter i tillegg til å betjene et lån med renter og avdrag. De fleste borettslag og sameier har månedlige fellesutgifter. I tillegg kommer eiendomsskatt, kommunale avgifter, forsikring, strøm, oppvarming, fritid og lignende. En bolig kan også by på uforutsette utgifter og vedlikehold. Det er derfor smart å sette av et beløp i måneden til slikt.

## 5. Boligselgerforsikring (eierskifteforsikring) og boligkjøperforsikring

Boligselgerforsikring er selgers forsikring mot krav fra kjøper på grunnlag av skjulte feil og mangler. Når du selger bolig vil våre meglere alltid spørre deg om du vil tegne boligselgerforsikring. Boligkjøperforsikring derimot, dekker hjelp for kjøper til å vurdere og eventuelt fremsette klage etter kjøp av bolig. Forsikring gir kjøper tilgang til juridisk bistand fra tidspunkt for signering av kjøpekontrakt frem til 5 år etter overtakelsen. Dette inkluderer juridisk rådgivning, advokathjelp og håndtering av saken gjennom rettsapparat om nødvendig. Vi i Proaktiv Eiendomsmegling anbefaler, med få unntak, alle våre kjøpere å tegne boligkjøperforsikring.

# Boligkjøperforsikring

Med vår boligkjøperforsikring får du en rettshjelpsforsikring som dekker juridisk bistand i eventuelle reklamasjonssaker mot selger. Med boligkjøperforsikring er du i trygge hender dersom du oppdager feil eller mangler ved boligen du har kjøpt.

Hvis boligen du har kjøpt har feil eller mangler du ikke ble gjort kjent med av selger eller megler, kan det være både frustrerende, tidkrevende og kostbart. Gjennom vår boligkjøperforsikring får du tilgang på hjelp fra advokater, saksbehandlere og jurister som er spesialiserte på eiendomskjøp. Forsikringen løper i 5 år etter overtakelsen, og dekker egne og eventuelle idømte saksomkostninger.

Kostnader for reparasjon av eventuelle feil eller mangler dekkes ikke av boligkjøperforsikringen. Slike kostnader vil man kunne kreve dekket av selger dersom eiendommen er mangelfull etter avhendingsloven. Skjulte feil, tilbakeholdte opplysninger og/eller mangelfulle/uriktige opplysninger gir grunnlag for henvendelse. Våre saksbehandlere vil da vurdere det rettslige grunnlaget basert på informasjonen som er mottatt.

## Fordeler

Du trenger ikke betale saksomkostninger. En boligkjøperforsikrings hovedfunksjon er å dekke eventuelle saksomkostninger knyttet til en klage på boligkjøpet. Dette inkluderer kostnader til advokat og eventuelle rapporter som må utføres. Forsikringen dekker beløpet enten du taper eller vinner.

## Forsikringen har ikke et tak

Mens en vanlig innbo- og husforsikring vanligvis har et tak på rundt kr 100 000 og en egenandel på ca. 20 %, så trenger du med boligkjøperforsikring ikke å bekymre deg for beløpet på saksomkostningene. Dette dekkes av forsikringssselskapet uansett hvor høyt det blir.

## Den gir deg en ekstra trygghet

Er du bekymret for at du kanskje kan komme i konflikt med boligselger og at du ikke har råd eller lyst til å dekke saksomkostnader, kan det være betryggende å kjøpe en boligkjøperforsikring. Selger har i de fleste tilfeller tilgang til profesjonell hjelp, da bør du som kjøper av bolig også ha det.



## Hva koster forsikringen?

Forsikringspremien trekkes i oppgjøret.

Borettslagseiendom:	kr 8 900
Seksjonert eiendom/aksjebolig:	kr 12 900
Enebolig/fritid/tomt:	kr 17 900

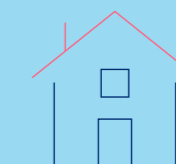

soderbergpartners.no/eiendom

## Tilbehør og løsøre

I henhold til Avhendingsloven § 3-4 skal eiendommen, når annet ikke er avtalt, overdras med innredninger og utstyr som etter lov, forskrift eller annet offentlig vedtak skal følge med. Det samme gjelder varig innredning og utstyr som enten er fastmontert eller er særskilt tilpasset bygningen, jf. Avhendingsloven § 3-5. Loven inneholder ingen detaljert oversikt over hva som omfattes av «innredning og utstyr», og over hva som skal regnes som «fastmontert eller særskilt tilpasset».

Partene kan fritt avtale hva som skal følge med eiendommen ved salg. Bransjens liste over løsøre og tilbehør som skal følge med eiendommen, er en del av avtalen mellom kjøper og selger dersom ikke annet er opplyst i salgsoppgaven, kjøper har tatt forbehold i bud eller avtale på annen måte er inngått. Der intet annet er avtalt, vil løsøre og tilbehør medfølge slik dette fremkommer av avhl. § 3-4 og § 3-5 og denne oversikt.

Produkter og installasjoner som medfølger overdras uten noen form for garantier, utover eventuell gjenværende leverandørgaranti.

Dersom det er noe i nedenstående liste som ikke finnes på eiendommen, vil det heller ikke medfølge.

1. HVITEVARER medfølger der dette er spesielt angitt i salgsoppgaven.
2. HELDEKKENDE TEPPER følger med uansett festemåte.
3. VARMEKILDER, slik som ovner, kaminer, peiser, varmpumper og panelovner, følger med uansett festemåte. Frittstående biopeiser/ varmeovner og terrassevarmere medfølger ikke. Det følger ikke med varmekilder i rom som ikke har vegg- eller fastmonterte varmekilder på visning.
4. TV, RADIO OG MUSIKKANLEGG. TV-antennene og fellesanlegg for TV, herunder parabolantenne, og tuner/dekoder/tv-boks medfølger der dette eies av selger. Veggmontert TV/flatskjerm med tilhørende festeordning samt musikkanlegg følger ikke med (se også punkt 12).
5. BADEROMSINNREDNING/UTSTYR. Badekar, dusjkabinett, dusjvegger, alle fastmonterte speil og hyller, fastmonterte glass- og håndkleholdere, herunder håndklevarmere samt baderomsinnredning, medfølger.
6. GARDEROBESKAP medfølger, selv om disse er løse. Fastmonterte garderobehyller og knagger medfølger. Innredning i garderobeskap, for eksempel løse eller fastmonterte trådkurver, hyller, stenger og lignende, medfølger.
7. KJØKKENINNREDNING medfølger, herunder også åpne, fastmonterte hyller og løs eller fastmontert kjøkkenøy.
8. MARKISER, PERSIENNER og annen type innvendig og utvendig solskjerming, gardinoppheng, lamellgardiner og liftgardiner medfølger.
9. AVTREKKSVENTILASJONER av alle slag, samt fastmonterte aircondition/ventilasjonsanlegg, medfølger.
10. SENTRALSTØVSUGER medfølger med komplett anlegg, herunder slange, munnstykke mm.
11. LYSKILDER. Kupler, lysstoffarmatur, fastmonterte «spotlights», oppheng og skinner med spotlights samt utelys og hagebelysning medfølger. Vegglamper, krokhengete lamper, lysekroner, prismelamper og lignende som er koblet til sukkerbit eller stikkontakt følger likevel ikke med.
12. INSTALLERTE SMARTHUSLØSNINGER med sentral som styrer lys, varme, lyd o.l., samt tilhørende trådløse enheter som brytere, sensorer, kameraer, integrerte høyttalere el. medfølger. Enkle lysstyringssystem f.eks. med en sentral som kun styrer lyspærer eller smartpærer monterte i sokkel medfølger likevel ikke.
13. UTVENDIGE SØPPELKASSER og eventuelt holder/hus til disse medfølger.
14. POSTKASSE medfølger.
15. UTENDØRS INNRETNINGER slik som flaggstang, fastmontert tørkestativ, samt andre faste uterangementer som f.eks. badestamp, boblekar/jacuzzi og liknende utendørs kar, lekestue, lekestativ, utepeis, fastmontert trommel til vannslange, medfølger. Guidekabel/ avgrensingskabel til robotgressklipper medfølger, men robotgressklipper og ladestasjon for denne medfølger ikke.
16. FASTMONTERT VEGGLADER/LADESTASJON TIL EL-BIL medfølger uavhengig av hvor laderen er monterte.
17. SOLCELLEANLEGG med tilhørende teknisk infrastruktur medfølger.
18. GASSBEHOLDER til gasskomfyr og gasspeis medfølger.
19. BRANNSTIGE, BRANNTAU, feiestige og lignende medfølger der dette er påbudt. Løse stiger medfølger ikke.
20. BRANNSLUKNINGSAPPARAT, BRANNSLANGE og RØYKVARSLER medfølger der dette er påbudt. Det er eier og brukers plikt til å se til at utstyret forefinnes på enhver eiendom. Hvis annet ikke er uttrykkelig avtalt, skal dette derfor alltid følge med ved salg av eiendom.
21. SAMTLIGE NØKLER til eiendommen som selger er i besittelse av skal overleveres kjøper på overtakelsen, herunder nøkler til eventuelle boder, uthus, garasjeportåpner e.l. Låses boder, uthus e.l. med hengelås, skal lås og nøkler til disse medfølge.
22. GARASJEHYLLER, bodhyller, lagringshyller og oppheng til bildekk medfølger såfremt de er fastmontert.
23. Planter, busker og trær som er plantet på tomten, eller fastmonterte kasser og lignende er en del av eiendommen og medfølger i handelen.

Oversikten er utarbeidet av Norges Eiendomsmeglerforbund, Eiendom Norge og Advokatforeningens Eiendomsmeglingsgruppe, og er gjeldende fra 1. januar 2020.

# Bud og budgivning

Fra 1. januar 2014 må alle bud og budforhøyelser som inngis til megler være skriftlig. Budgiver må legitimere seg overfor megler ved inngivelse av første bud, og bud skal være signert.

Å gi bud på eiendom som er for salg gjennom Proaktiv Eiendomsmegling gjøres via vår budgivningsplattform (bud-knapp) på eiendommens nettannonse på proaktiv.no eller finn.no.

Velges denne løsningen, oppfylles kravet til skriftlighet, signatur og legitimasjon av budgiver enten ved å benytte BankID (anbefales) eller ved å legge inn bilde av legitimasjon og signatur manuelt i løsningen.

Du mottar en SMS-kvittering (skriftlig mottaksbekreftelse) når ditt bud er registrert. Budgiver som ikke mottar bekreftelse etter å ha lagt inn bud, må snarest kontakte megler per telefon eller på annen måte.

Interessenter som ikke har anledning til å inngi bud via nettbasert budgivningsplattform, kan sende bud:

- Ved å innlevere utfylt og signert budskjema med kopi av legitimasjon til meglers kontor.

- På sms med vedlagt bilde av legitimasjon og bilde av signatur.

- På e-post med vedlagt bilde av legitimasjon og bilde av signatur.

Det advares mot å sende kopi av bankkort elektronisk.

Senere budforhøyelser kan inngis via den samme budgivningsplattformen (bud-knapp) som du finner på nettannonse, SMS ved å svare på tidligere mottatt sms-kvittering eller e-post til megleren for oppdraget. Kravet til signatur og legitimasjon gjelder kun det første budet.

Bud, som ikke er skriftlig eller som mangler enten budgivers signatur eller kopi av legitimasjon, samt bud som har kortere akseptfrist enn til kl. 12.00 dagen etter siste annonserte visning, vil, som hovedregel, ikke kunne formidles videre av megler.

Dersom akseptfrist ikke er angitt gjelder budet til kl. 15:00 første virkedag etter innlevering/siste annonserte visning.

Et bud er bindende for budgiver når budet er kommet til selgers kunnskap. Selger står fritt til å akseptere eller forkaste ethvert bud, og er derfor ikke forpliktet til å akseptere det høyeste budet på eiendommen.

Megler skal, i den grad det er nødvendig og mulig, informere de involverte i budrunden skriftlig om status i budgivningen. Megler er forpliktet til å legge til rette for en forsvarlig avvikling av budrunden. For at budene skal kunne bli behandlet og videreformidlet skriftlig til alle involverte parter, herunder

til selger for vurdering, må ethvert bud ha en tilstrekkelig lang akseptfrist. Selger må skriftlig akseptere budet før megler kan formidle budaksept til budgiver. Formidling av selgers aksept til budgiver må gjøres innen akseptfristens utløp.

Bud bør ha akseptfrist på minimum 30 minutter fra budet inngis.

Selger og kjøper har krav på å få utlevert kopi av budjournalen straks etter at handel er kommet i stand. Alle som har inngitt bud på eiendommen kan på forespørsel få en kopi av anonymisert budjournal etter at budrunden er avsluttet.

For øvrig vises til det «Forbrukerinformasjon om budgivning», som også er en del av salgsoppgaven

# Budskjema

## FOR EIENDOMMEN:

Ole Aasveds veg 35, 7049 TRONDHEIM. Gnr. 52, bnr. 177, snr. 1 i Sameiet Steinarveien 8, oppdragsnr.: 1310260115  
Megler: Steinar Skaanes, mobil: 97059239, e-post: steinar@proaktiv.no

## UNDERTEGNEDE GIR HERVED FØLGENDE BUD PÅ OVENNEVNT EIENDOM :

Kjøpesum kr: \_\_\_\_\_

Beløp med bokstaver kr: \_\_\_\_\_

+ omkostninger og evt. andel fellesgjeld iht. opplysninger i salgsoppgave.

Nærværende bud er bindende for undertegnede frem til og med den: \_\_\_\_\_ kl.: \_\_\_\_\_

Dersom annet ikke er angitt gjelder budet til kl. 15:00 første virkedag etter siste annonserte visning. I forbrukerforhold vil bud med kortere akseptfrist enn til kl. 12:00 første virkedag etter siste annonserte visning ikke bli videreformidlet til selger.

Eventuelle forbehold: \_\_\_\_\_

Undertegnede er kjent med at selger står fritt til å godta eller forkaste ethvert bud. Budgiver er kjent med forbrukerinformasjon om budgivning, som er en del av salgsoppgaven, og de forpliktelser budgiver påtar seg. Budgiver bekrefter å ha lest komplett salgsoppgave med alle vedlegg. Budet er bindende for budgiver når det er kommet til selgers kunnskap. Handelen er juridisk bindende for begge parter når selger har akseptert muntlig eller skriftlig, innenfor fristen. Undertegnede er kjent med at bud og budlogg vil bli fremlagt for kjøper ref. regler for budgivning. Ved flere budgivere gis gjensidig fullmakt til, hver for seg, å forhøye bud, motta aksept og/eller forestå alt i.f.m. budgivningen. Dersom bud sendes megler etter kontortid, må budgiver selv sørge for å gi megler beskjed per telefon i tillegg.

Ønsket overtagelsesdato: \_\_\_\_\_

Budet baseres på opplysninger og salgsvilkår som fremkommer av salgsoppgave datert: \_\_\_\_\_

## KJØPET VIL BLI FINANSIERT SLIK:

Låneinstitusjon: \_\_\_\_\_ Referanse og tlf.nr.: \_\_\_\_\_ kr \_\_\_\_\_

Egenkapital: \_\_\_\_\_ kr \_\_\_\_\_

Totalt: \_\_\_\_\_ kr \_\_\_\_\_

## BUDGIVERE:

Navn: \_\_\_\_\_

Navn: \_\_\_\_\_

Fødselsdato: \_\_\_\_\_

Fødselsdato: \_\_\_\_\_

Adr.: \_\_\_\_\_

Adr.: \_\_\_\_\_

Postnr.: \_\_\_\_\_ Sted: \_\_\_\_\_

Postnr.: \_\_\_\_\_ Sted: \_\_\_\_\_

Tlf.arb.: \_\_\_\_\_ Tlf.privat: \_\_\_\_\_

Tlf.arb.: \_\_\_\_\_ Tlf.privat: \_\_\_\_\_

E-post: \_\_\_\_\_ Arb.: \_\_\_\_\_

E-post: \_\_\_\_\_ Arb.: \_\_\_\_\_

Dato: \_\_\_\_\_ Sign.: \_\_\_\_\_

Dato: \_\_\_\_\_ Sign.: \_\_\_\_\_

LEGITIMASJON

LEGITIMASJON

# Forbrukerinformasjon om budgivning

Sist oppdatert med virkning fra 1. juli 2025, i forbindelse med ikrafttredelse av endringer i eiendomsmeglingsloven.



Informasjonen er utarbeidet av Forbrukerrådet, Advokatforeningen ved Lovutvalget for eiendomsmegling, Eiendom Norge og Norges Eiendomsmeglerforbund, på grunnlag av bl.a. eiendomsmeglingsloven § 6-8.

Nedenfor gis en oversikt over de retningslinjer som anbefales ved budgivning på eiendommen. Avslutningsvis gis også en kort oversikt over de viktigste rettsreglene tilknyttet budgivning.

Før det legges inn bud på eiendommen oppfordres budgiver til å sette seg inn i all relevant informasjon om eiendommen, herunder salgsoppgave og tilstandsrapport.

## GJENNOMFØRING AV BUDGIVNING:

1. Alle bud skal inngis skriftlig til megler, som formidler disse videre til selger. Med skriftlige bud menes også elektroniske meldinger som e-post og SMS når informasjonen i disse er tilgjengelig også for ettertiden. Kravet til skriftlighet gjelder også budforhøyelser, og motbud (bud fra selger), aksept eller avslag fra selger. Før formidling av bud til selger skal megler innhente gyldig legitimasjon og signatur fra budgiver. Kravet til legitimasjon og signatur er oppfylt for budgivere som benytter e-signatur som f.eks. BankID eller MiniID.

2. Et bud bør inneholde eiendommens adresse (eventuelt gnr/bnr), kjøpesum, budgivers kontaktinformasjon, finansieringsplan, akseptfrist, overtakelsesdato og eventuelle forbehold som for eksempel usikker finansiering, salg av nåværende bolig ol. Normalt vil ikke et bud med forbehold bli akseptert før forbeholdet er avklart. Konferer gjerne med megler før bud inngis.

3. Megler skal legge til rette for en forsvarlig avvikling av budrunden. I forbrukerforhold (dvs. der selger er forbruker) skal megleren ikke formidle bud med kortere akseptfrist enn kl. 12:00 første virkedag etter siste annonserte visning. Etter denne fristen bør budgiver ikke sette en kortere akseptfrist enn at megler har mulighet til, så langt det er nødvendig, å orientere selger, budgivere og øvrige interessenter om bud og forbehold. Dersom bud inngis med en frist som åpenbart er for kort til at megleren kan avvikle budrunden på en forsvarlig måte som sikrer selger og interessenter et tilstrekkelig grunnlag

for sine handlingsvalg, vil megler fraråde budgiver å stille slik frist.

4. Megler skal ikke formidle bud med forbehold om at budet eller forbehold i budet skal holdes skjult (hemmelig) for andre budgivere og interessenter.

5. Megleren vil uoppfordret gi sin vurdering av det enkelte bud overfor selger, når budet er gitt innenfor fristene i punkt 3.

6. Megleren skal, så langt det er nødvendig og mulig, holde budgiverne skriftlig orientert om mottatte bud, herunder budets størrelse, forbehold og akseptfrist. Megler skal så snart som mulig bekrefte skriftlig overfor budgivere at budene deres er mottatt. For øvrig vil megler, på forespørsel fra andre, opplyse om aktuelle bud på eiendommen, herunder relevante forbehold.

7. Kopi av budjournal skal gis til kjøper og selger uten ugrunnet opphold etter at handel er kommet i stand. Dersom det er viktig for budgiver å bevare sin anonymitet, bør budet formidles gjennom fullmektig.

8. Etter at handel har kommet i stand, eller dersom en budrunde avsluttes uten at handel er kommet i stand, kan en budgiver kreve kopi av budjournalen i anonymisert form.

## VIKTIGE AVTALERETTSLIGE FORHOLD:

1. Det eksisterer ingen angrerett ved salg/kjøp av fast eiendom.

2. Når et bud er inngitt til megler og innholdet i budet er formidlet til selger (slik at selger har fått kunnskap om budet), kan budet ikke kalles tilbake. Budet er da bindende for budgiver frem til akseptfristens utløp, med mindre budet før denne tid avslås av selger eller budgiver får melding om at eiendommen er solgt til en annen. Man bør derfor ikke gi bud på flere eiendommer samtidig dersom man ikke ønsker å kjøpe flere enn en eiendom.

3. Selger står fritt til å forkaste eller akseptere ethvert bud, og er for eksempel ikke forpliktet til å akseptere høyeste bud.

4. Når en aksept av et bud har kommet frem til budgiver innen akseptfristens utløp er det inngått en bindende avtale.

5. Husk at et eventuelt bud fra selger til kjøper (såkalte «motbud»), avtalerettslig er et bindende tilbud som medfører at det foreligger en avtale om salg av eiendommen dersom budet i rett tid aksepteres av kjøper.



proaktiv.no



**Steinar Skaanes**

Daglig leder / Eiendomsmegler  
MNEF / Partner  
970 59 239  
steinar@proaktiv.no

**PROAKTIV**

**Trondheim Øst Eiendomsmegling AS**

Brøsetveien 168, 7069 TRONDHEIM, 73 20 26 50, moholt@proaktiv.no