

PROAKTIV

Restaureringobjekt
på stor eiet tomt

OSLOVEIEN 331



Våre kontorer

TRØNDELAG

- **Trondheim**
Bassengbakken 4,
7069 Trondheim
Tlf.: 73 99 22 55
trondheim.sentrum@proaktiv.no
- **Heimdal**
Søbstadveien 1, 7088 Heimdal
Tlf.: 72 59 92 40
heimdal@proaktiv.no
- **Moholt**
Brøsetveien 168,
7069 Trondheim
Tlf.: 73 20 26 50
moholt@proaktiv.no

MØRE OG ROMSDAL

- **Ålesund**
Løvenvoldgata 7, 6002 Ålesund
Tlf.: 91 73 83 52
jon@proaktiv.no

VESTLAND

- **Småstrandgt.**
Småstrandgaten 6, 5014 Bergen
Tlf.: 55 36 40 40
proaktiv.bergen@proaktiv.no
- **Sandviken**
Chr. Michelsensgt. 5A, 5012 Bergen
Tlf.: 55 30 32 00
sandviken@proaktiv.no
- **Arna & Åsane**
Myrdalsvegen 22, 5130 Nyborg
Tlf.: 47 50 69 11
arna.aasane@proaktiv.no
- **Voss**
Vangsgata 16, 5700 Voss
Tlf.: 56 52 19 50
voss@proaktiv.no

ROGALAND

- **Haugesund**
Haraldsgata 139, 5527 Haugesund
Tlf.: 90 84 36 56
haugesund@proaktiv.no
- **Stavanger**
Løkkeveien 52, 4008 Stavanger
Tlf.: 51 52 75 75
stavanger@proaktiv.no
- **Sandnes**
Langgata 3, 4306 Sandnes
Tlf.: 51 66 88 00
sandnes@proaktiv.no
- **Sola**
Solakrossen 13, 4050 Sola
Tlf.: 98 08 94 03
sola@proaktiv.no
- **Jæren**
Torgvegen 2, 4350 Kleppe
Tlf.: 51 48 22 00
jaeren@proaktiv.no

AGDER

- **Kristiansand**
Fjellgata 4, 4612 Kristiansand
Tlf.: 45 90 91 00
kristiansand@proaktiv.no
- ### OSLO
- **Briskeby**
Løvenskioldsgt. 23, 0260 Oslo
Tlf.: 22 44 24 00
briskeby@proaktiv.no

AKERSHUS

- **Lørenskog**
Rådmann Paulsens gate 28
1461 Lørenskog
Tlf.: 67 90 40 10
lorenskog@proaktiv.no
- **Lillestrøm**
Storgata 5A, 2001 Lillestrøm
Tlf.: 63 80 59 90
lillestrom@proaktiv.no

BUSKERUD

- **Drammen, Lier & Holmestrand**
Albums gate 15, 3016 Drammen
Tlf.: 97 74 42 47
drammen.lier@proaktiv.no

ØSTFOLD

- **Sarpsborg**
Torggata 8, 1707 Sarpsborg
Tlf.: 69 12 60 60
borg@proaktiv.no



KAMBO

Restaureringobjekt på stor eiet tomt - naturskjønne omgivelser- nær
Kambo stasjon

NØKKEL- INFORMASJON



Adresse: Osloveien 331, 1539 MOSS

Gnr./Bnr.: Gnr. 3, bnr. 1344, i Moss kommune

Prisantydning: 2.650.000,-

Omkostninger: 85.240,-

Totalpris: 2.735.240,-

Kommunale avgifter: 9.077,-

Boligtype: Enebolig

Byggeår: 1913

Rom/soverom: 4/3

BRA: 189 m²

BRA-i: 125 m²

Garasje/Parkering: Garasje og parkering på tomten.

Tomt: 1973.9 m²

INNHOLD

2

Nøkkelinformasjon

4

Leder/megler

5

Kontorets side

6

Nærområdet

10

Informasjon om boligen

14

Boligen i bilder

22

Plantegninger

26

Kjerneinformasjon

32

Vedlegg

112

Budskjema

”

"For oss i Proaktiv er det å megle boliger som å spille sjakk. Vi overlater ingenting til tilfeldighetene. Det merker både den som skal selge bolig og den som skal kjøpe."

Eiendomsmegler MNEF:
Kai Roger Hagen



Kai Roger Hagen
Eiendomsmegler MNEF
Mobil: 906 47 394
E-post:
kai.roger.hagen@proaktiv.no

AVDELING:
Proaktiv Sarpsborg
Telefon: 69 12 60 60
Meglerhuset Borg AS
Org. nummer: 994976192

EN NY HVERDAG

Kai Roger er utdannet eiendomsmegler fra BI i 1996. Han har arbeidet som eiendomsmegler i Sarpsborg, Fredrikstad og regionen rundt i alle disse årene. Ingen boliger like. Alle er unike. Da er det viktig med tilpasset markedsføring og salgsopplegg. Det å få frem boligens helt unike egenskaper slik at nettopp din bolig får den oppmerksomheten den fortjener. Ingenting kan overlates til tilfeldighetene.

Erfaringen gjennom alle årene som eiendomsmegler bidrar til at nettopp Kai Roger kan gi deg de beste rådene og det beste salgsopplegget for nettopp din bolig. Den erfaringen og kunnskapen han besitter er kun noe som kan opparbeides gjennom mange år og som han ønsker å dele med deg som kunde.

Du merker allerede ved første møtet med Kai Roger at du møter en eiendomsmegler som elsker jobben sin, er engasjert, proaktiv og ønsker å gi deg som kunde de aller beste rådene og den aller beste servicen.

Eiendomsmegler MNEF
Kai Roger Hagen



«Verdifulle kunder fortjener verdifull rådgivning.»



Proaktiv Sarpsborg

Med faglig kompetanse, lang erfaring, unik lokalkunnskap og nøye planlegging hjelper vi deg med å finne den rette kjøperen som gir den riktige prisen for din bolig.

Beliggenhet

Velkommen til oss i kjernen av Sarpsborg i hyggelige lokaler. Med beliggenhet i bykjernen er det alltid enkelt å komme innom oss.

Vi står klar til å ta imot deg. Velkommen inn for en hyggelig prat!

Meglerhuset Borg AS

Torggata 8, 1707 Sarpsborg
Tlf.: 69 12 60 60
E-post: borg@proaktiv.no

Proaktiv Sarpsborg har lang erfaring innenfor salg av bolig, næring og prosjekt. Alle som jobber på kontoret arbeider for at kunder skal få en optimal pris på sin eiendom, i en handel som er trygg både for kjøper og selger.

Her finner du svært erfarne og engasjerte meglere, som har hatt gleden av å hjelpe tusenvis av mennesker med å selge og kjøpe bolig. Det er deres tilnærming til meglerfaget, unike lokalkunnskap og høye kompetanse som gjør at de lykkes så godt.

Proaktiv Sarpsborg vet at salg av eiendom er en tillitssak, og derfor forteller de alltid hva de skal gjøre, og gjør det de har sagt at de skal gjøre. Ved å lage en plan og unngå at tilfeldighetene får spillerom, så oppnår de høyest mulig pris, og gjør prosessen trygg og effektiv.

De står til enhver tid klare til å hjelpe deg, enten du skal selge eller kjøpe eiendom.

Du er alltid velkommen innom for en hyggelig boligprat i Torggata 8, og de gleder oss til å ta deg imot.



KAMBO

Kommune: Moss / **Område:** Kambo

Med en ny bolig følger en ny beliggenhet. Du kjøper på mange måter hva området rundt har å by på. Butikker, turområder, avstand til skoler og barnehager, eller studiesteder og kulturelle scener. Bor du riktig - har du det bedre.

Beliggenhet

Osloveien 331 ligger attraktivt til på Kambo nord i Moss kommune, et område som kombinerer landlige omgivelser med nærhet til byliv og gode kommunikasjonsmuligheter. Eiendommen har en strategisk beliggenhet mellom Moss sentrum og Son, med enkel adkomst til hovedveinettet og kort kjøreavstand til E6. For pendlere er det et ypperlig utgangspunkt da Kambo stasjon ligger i nærområdet. Med lokaltog kommer du til Oslo S. Osloveien har historisk vært hovedforbindelsen mellom Moss og Oslo, og området er i dag et veletablert boligområde med spredt bebyggelse og naturskjønne omgivelser.

Moss sentrum ligger få minutters kjøring unna og tilbyr et bredt utvalg av butikker, servicetilbud, restauranter, kulturarenaer og kollektivtransport. Her finner vi også Moss-Horten fergen som gir enkel forbindelse til Vestfold.



OFFENTLIG TRANSPORT

🚗 Sjøhagen syd Linje 540	4 min 🚶 0.4 km
🚗 Kambo stasjon Linje RE20, R21	10 min 🚶 0.9 km
✈ Oslo Gardermoen	1 t 8 min 🚗

DAGLIGVARE

Kiwi Kambo PostNord	5 min 🚶 0.4 km
Rema 1000 Son Post i butikk	17 min 🚶 1.6 km

VARER/TJENESTER

📦 Kambo Senter	4 min 🚗
📦 Vitusapotek Kambo	4 min 🚗

SPORT

🏊 Nøkkeland Aktivitetshall, ballspill, fotball, sand...	3 min 🚗 1.9 km
🏊 Møllebakken grusbane (Kambo) Fotball	21 min 🚶 1.9 km
🏊 Friskis & Svettis Vestby	7 min 🚗
🏊 Kondishuset	7 min 🚗

Nabolaget ditt!

Stedet du bor blir en del av deg



Kambo-området er kjent for sine rolige omgivelser, nærhet til naturen og gode rekreasjonsmuligheter. Her bor man med kort vei til flotte turstier, skogsområder og kystlandskap langs Oslofjorden. Området innbyr til et aktivt friluftsliv året rundt, enten det gjelder turer i skog og mark, sykling, jogging eller sjørelaterte aktiviteter.

«Verdifulle kunder fortjener verdifull rådgivning.»

Et innblikk i ditt nye nærområde og hva det har å by på.
Passer det dine ønsker og behov?

For barnefamilier er området attraktivt med nærhet til skoler, barnehager og idrettstilbud. Samtidig gir den landlige beliggenheten en følelse av ro og privatliv, uten at man er langt unna hverdagens nødvendige fasiliteter. Dagligvarehandel og øvrige servicetilbud finnes i nærområdet, mens Moss sentrum dekker alle større handels- og servicebehov.

Kambo ligger omtrent 5–6 kilometer nord for Moss sentrum og har en sentral plassering mellom Moss og Follo-regionen.

Kort oppsummert:

Attraktiv beliggenhet på Kambo nær Kambo stasjon med mulighet for lokaltog til Oslo

Kort avstand til E6 og gode pendlermuligheter mot Oslo.

Ca. 5–6 km til Moss sentrum med handel og servicetilbud.

Nærhet til Oslofjorden, turområder og rekreasjonsmuligheter.

Familievennlig område med skoler, barnehager og fritidstilbud i nærheten.

Kombinasjon av landlige omgivelser og sentral beliggenhet.



Adkomst

Se kartfunksjonen i boligannonse eller på eiendommens hjemmeside for veibeskrivelse. Ved å trykke på kartet får du enkelt tilgang til en spesifisert reiserute fra ønsket startdestinasjon til den aktuelle boligen. Det vil bli skiltet med Proaktivs visningsskilt under annonserte visninger.

SKOLER

Nøkkeland skole (1-10 kl.) 426 elever, 28 klasser	4 min 🚗 2.2 km
Åvangen skole (1-7 kl.) 192 elever, 15 klasser	6 min 🚗 3.6 km
Kirkeparken videregående skole 710 elever, 28 klasser	11 min 🚗 6.7 km
Malakoff videregående skole 1000 elever, 46 klasser	12 min 🚗 7.3 km

BARNEHAGER

Sjøhagen Fus barnehage (0-5 år) 75 barn	9 min 🚶 0.8 km
Luenbakken barnehage (1-5 år) 53 barn	4 min 🚗 2.4 km
Solåsen Fus barnehage (0-5 år) 71 barn	6 min 🚗 3 km



BOLIGMASSE

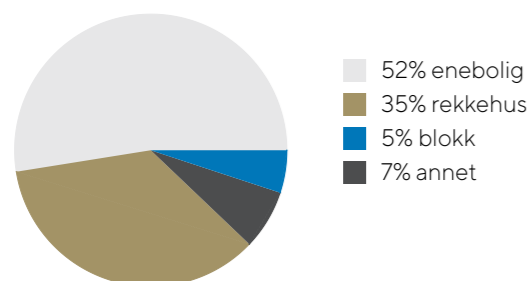

VELKOMMEN TIL OSLOVEIEN 331

Vi starter utendørs...

Parkering

Garasje og parkering på tomten.

Tomtestørrelse

1973 m²

Beskrivelse av tomt

Eiendommen består av blandet skog og diverse grøntareal. Det er parkering på egen eiendom, samt at det er oppført et anneks rett på utsiden.

TAKST OG TILSTAND

Byggemåte

Enebolig oppført i 1913 over tre plan med integrert garasje.

Byggegrunnen består av løsmasser.

Bygningen er fundamentert med en betonggrunnmur.

Det er ikke opplyst om dreneringen er fornyet siden byggeår, og terrenget heller mot grunnmuren på oversiden av boligen.

Veggkonstruksjonen består av bindingsverk fra byggeåret, med fasader kledd i pussplater og stående trepanel.

Takkonstruksjonen er en sperrekonstruksjon, og taket er tekket med betongtakstein. Renner, nedløp og beslag er utført i stål.

Etasjeskiller er konstruert som trebjelkelag. Det er en krypkjeller under trebjelkelaget og stubbegulvet.

Boligen har trevinduer med koblet glass, en malt hovedytterdør og en malt balkongdør i tre.

Fra stuen er det utgang til en balkong.

TG2 - Avvik som kan kreve tiltak:

- Utvendig - Takteking
Avvik: • Mer enn halvparten av forventet brukstid er passert på taktekingen.
- Mer enn halvparten av forventet brukstid er passert på undertak.
- Taktekingen har mose og slitasje på grunn av elde.

- Utvendig - Nedløp og beslag
Avvik: • Det mangler snøfangere på hele eller deler av taket, men det var ikke krav om dette på byggemeldingstidspunktet.
- Det mangler tilfredsstillende adkomst til pipe for feier.
- Mer enn halvparten av forventet brukstid er passert på renner/nedløp/beslag.

- Utvendig - Takkonstruksjon/Loft
Avvik: • Undertaket er misfarget.

- Utvendig - Dører
Avvik: • Det er påvist dører som er vanskelig å åpne eller lukke.
- Karmene i dører er værslitte utvendig og det er sprekker i trevirket.

- Innvendig - Pipe og ildsted
Avvik: • Mer enn halvparten av forventet brukstid er passert på pipe.

- Våtrom - 2. Etasje > Bad > Tilliggende konstruksjoner våtrom
Avvik: • Det er avvik:
Badet har mangler samt at rommet bærer preg av elde og slitasje.

- Kjøkken - 1. Etasje > Kjøkken > Avtrekk
Avvik: • Det er manglende forsert mekanisk avtrekk fra kokesone i kjøkkenet.

- Tekniske installasjoner - Varmtvannstank
Avvik: • Det er ikke påvist tilfredsstillende avrenning eller annen kompensereende løsning fra varmtvannstank.
- Det er påvist at varmtvannstank er over 20 år

- Tomteforhold - Grunnmur og fundamenter
Avvik: • Det er avvik:
Material svekkelse på bygningsdelen må påregnes.

- Tomteforhold - Terrengforhold
Avvik: • Det er påvist dårlig fall eller flatt terreng inn mot grunnmur og dermed muligheter for større vannansamlinger.

TG3 - Store eller alvorlige avvik:

- Utvendig - Veggkonstruksjon
Avvik: • Det er påvist fuktskader i veggkonstruksjonen.
 - Det er påvist råteskader i veggkonstruksjonen.
 - Det er registrert skader etter aktivitet av skadedyr.
- På befaringsdagen var det pågående aktivitet av maur som gikk opp langs husveggen og opp i vindu i 2. etasje.

- Utvendig - Vinduer
Avvik: • Det er påvist at enkelte vinduer er vanskelig å åpne/lukke.
- Det er påvist avvik rundt innsetningsdetaljer.
- Det er påvist vinduer med fukt/råteskader.
- Karmene i vinduer er slitte og det er sprekker i trevirket.
- Vinduene har råteskader.

- Utvendig - Balkonger, terrasser og rom under balkonger
Avvik: • Det er avvik:
Balkongen mangler rekkverk.

- Innvendig - Overflater
Avvik: • Det er stedvis påvist synlige skader på overflater.

- Innvendig - Etasjeskille/gulv mot grunn
Avvik: • Målt høydeforskjell på over 30 mm gjennom hele rommet. Tilstandsgrad 3 gis med bakgrunn i standardens krav til godkjente måleavvik.

- Innvendig - Innvendige trapper
Avvik: • Det er avvik:
Trappen mangler rekkverk og håndløper.

- Våtrom - 2. Etasje > Bad > Generell
Avvik: • Våtrommet må oppgraderes for å tåle normal bruk etter dagens krav.
En må forvente generell oppgradering av våtrommets tettesjikt/membran for at våtrommet skal tåle en normal bruk etter dagens krav (tett våtsone). En samlet TG 3 for rommet er satt med bakgrunn i alder og manglende tetthet i våtsonen på rommet.

- Kjøkken - 1. Etasje > Kjøkken > Overflater og innredning
Avvik: • Det er påvist at overflater/kjøkkeninnredning har omfattende skader.

- Tekniske installasjoner - Vannledninger
Avvik: • Det er avvik:
Vannledninger er eldet og alt må oppgraderes.

- Tekniske installasjoner - Avløpsrør
Avvik: • Det er påvist skader eller utettheter på sluk/avløp.

- Tomteforhold - Fuktsikring og drenering
Avvik: • Det mangler, eller på grunn av alder er det sannsynlig at det mangler, utvendig fuktsikring av grunnmuren ved kjeller/underetasje.
- Mer enn halvparten av forventet levetid på drenering er overskredet.
- Dreneringen er utilstrekkelig og har idag begrenset effekt.

Bygningssakskyndig

Norsk Eiendomstakst AS (befaringsdato: Tirsdag, 26. mai 2026)

Sammendrag selgers egenerklæring

Boligen ble kjøpt i 2004.

Kommentar fra selger: Selger er et dødsbo som skiftes offentlig av Søndre Østfold tingrett, og som ikke har noen kunnskap om eiendommen.



VELKOMMEN INN!

Vi har sett på fasade, uteplasser og tekniske beskrivelser. Nå skal vi inn i boligen og ta for oss alle rom.



Innhold

Enebolig på 2 plan som inneholder:

2. Etasje:
Trapperom, bad, allrom og 3 soverom

1. Etasje:
Kjøkken, bod og 2 stuer

Underetasje:
Garasje

Det medfølger også et anneks som inneholder bod og allrom

Areal

Enebolig

Bruksareal:
Underetasje
BRA-e: 33 kvm
Total BRA: 33 kvm

1. etasje
BRA-i: 74 kvm
Total BRA: 74 kvm

2. etasje
BRA-i: 51 kvm
Total BRA: 51 kvm

Terrasse- og balkongareal:
1. etasje: 22 kvm

Anneks

Bruksareal:
1. etasje
BRA-e: 31 kvm
Total BRA: 31 kvm

Arealene er oppgitt av bygnings sakkyndig på grunnlag av NS3940(2023). Eventuelle betegnelser på rom er angitt ut fra faktisk bruk, uavhengig av hva som er godkjent hos bygningsmyndighetene. Vedlagte plantegninger er ikke målbare.

Enebolig

Arealene er målt med laser på stedet og beregnet etter Norsk Standard NS 3940:2023.

Det presiseres at kravene i Byggeforskriftene ikke samsvarer fullt ut med NS 3940, og at det derfor kan forekomme forskjeller i hva som regnes som målbart areal.

Målbart areal etter NS 3940 innebærer ikke nødvendigvis at arealet er godkjent av bygningsmyndighetene.

Godkjente arealer fremgår av stemplede, godkjente byggetegninger der rommenes bruk er angitt og samsvarer med faktisk bruk.

Ved klassifisering av arealer er det i hovedsak rommets bruk på befaringsdagen som avgjør om rommet defineres som P-ROM (primærrom) eller S-ROM (sekundærrom).

Sjakter for tekniske føringer, som el- og røropplegg samt pipeløp, er inkludert i oppgitt areal.

Det er ikke foretatt kontroll av oppmålingen mot byggetegninger, da slike tegninger ikke er fremlagt.

Anneks

Arealene er målt med laser på stedet og beregnet etter Norsk Standard NS 3940:2023.

Det presiseres at kravene i Byggeforskriftene ikke samsvarer fullt ut med NS 3940, og at det derfor kan forekomme forskjeller i hva som regnes som målbart areal.

Målbart areal etter NS 3940 innebærer ikke nødvendigvis at arealet er godkjent av bygningsmyndighetene.

Godkjente arealer fremgår av stemplede, godkjente byggetegninger der rommenes bruk er angitt og samsvarer med faktisk bruk.

Ved klassifisering av arealer er det i hovedsak rommets bruk på befaringsdagen som avgjør om rommet defineres som P-ROM (primærrom) eller S-ROM (sekundærrom).

Sjakter for tekniske føringer, som el- og røropplegg samt pipeløp, er inkludert i oppgitt areal.

Det er ikke foretatt kontroll av oppmålingen mot byggetegninger, da slike tegninger ikke er fremlagt.

Standard

Eiendommen ligger på stor eiet tomt i naturskjønne omgivelser på Kambo med nærhet butikk, Kambo stasjon og kort vei til E6.

Boligen har behov for full restaurering. Potensialet er stort når man tanker på både tomten og beliggenheten.

Oppvarming

Oppvarming med elektrisitet.

Info energiklasse

Alle eiendommer som selges/leies ut skal ha energiattest. Unntak gjelder blant annet for frittstående bygninger med bruksareal mindre enn 50 m². Det er eier som plikter å fremlegge energiattest og er selv ansvarlig for at opplysningene er riktige. For ytterligere informasjon se www.energimerking.no. Dersom eier har energimerket eiendommen vil komplett energiattest fås ved henvendelse til megler. Dersom eier ikke har lagt frem energiattest, og eier etter skriftlig anmodning fra kjøper ikke har lagt frem energiattest før avtale om salg er inngått, kan kjøper få laget en energiattest ved hjelp av ekspert for selgers regning, innen ett år etter at avtale om salg er inngått.

Hvitevarer

Det gjøres oppmerksom på at kun integrerte hvitevarer på kjøkken medfølger ved overdragelsen. Medfølgende hvitevarer leveres uten noen form for garantier, ut over eventuell gjenværende leverandørgaranti.



STUE



KJØKKEN





BAD



SOVEROM

Det er 3 soverom i 2. etasje

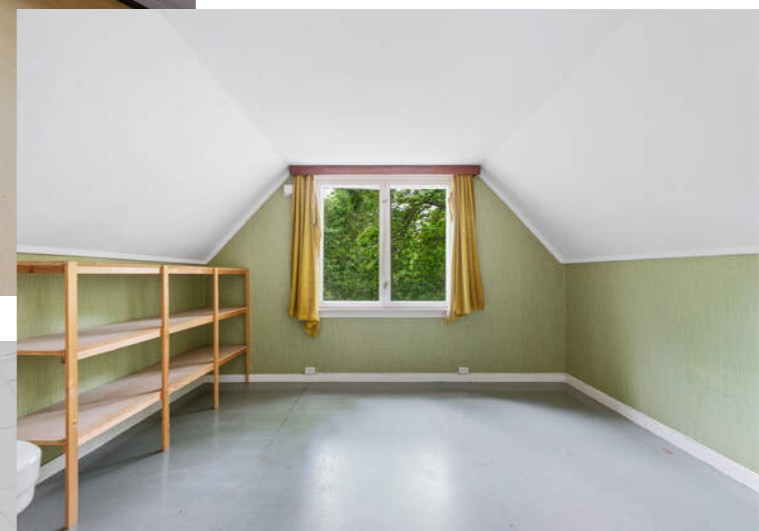

UTHUS/ANNEKS



PLANTEGNINGER



Plantegningen er en ikke målbar illustrasjon og avvik kan forekomme.



Plantegningen er en ikke målbart illustrasjon og avvik kan forekomme.

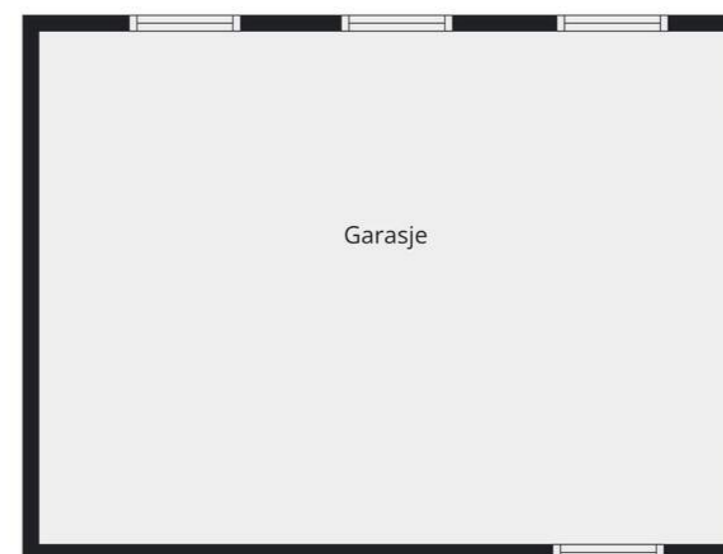

Plantegningen er en ikke målbart illustrasjon og avvik kan forekomme.

KJERNEINFORMASJON

BESKRIVELSE AV EIENDOMMEN

Tomtestørrelse

1973 m²

Beskrivelse av tomt

Eiendommen består av blandet skog og diverse grøntareal. Det er parkering på egen eiendom, samt at det er oppført et anneks rett på utsiden.

ØKONOMI

Info kommunale avgifter

De kommunale avgiftene inkluderer vann-, avløp-, renovasjon- og feiing/tilsynsgebyr. Det kan forekomme variasjoner i avgiftene som følge av forbruk og eventuelle endringer i gebyrer og avgifter.

Kommunale avgifter

9.077,- for 2026

Info eiendomsskatt

Eiendomsskatt er inkludert i de kommunale avgiftene og utgjør kr. 1135,- pr år.

Info formuesverdi

Stortinget har vedtatt en ny modell for beregning av formuesverdi for bolig. Den nye utregningsmodellen beregner boligverdier basert på grunnkretser i stedet for kommuner, og skal benyttes fra og med inntektsåret 2026.

Det kan medføre at markedsverdien settes høyere eller lavere enn tidligere og innebærer at både selger og megler kan benytte tall som ikke nødvendigvis er oppdaterte på tidspunktet for utarbeidelse av salgsoppgaven.

Det tas derfor forbehold om at formuesverdien kan bli endret og eventuelt øke ved endelig fastsettelse i skatteåret.

For primærbolig utgjør formuesverdien 25 % av beregnet eller dokumentert markedsverdi opptil kr 10 000 000, og deretter 70 % av den delen som overstiger dette beløpet. For sekundærbolig utgjør formuesverdien 100 % av beregnet eller dokumentert markedsverdi.

Andre utgifter

I tillegg til kommunale avgifter må man påregne utgifter til strøm, forsikring og tv/internett.

Diverse

Megler har innhentet tilgjengelig dokumentasjon fra kommunen, men det foreligger ikke godkjente bygningstegninger eller ferdigattest/midlertidig brukstillatelse for eiendommen. Kjøper bør være oppmerksom på at manglende dokumentasjon kan få betydning ved fremtidig søknadspliktige tiltak eller ved salg.

Det er den som til enhver tid eier eiendommen som er ansvarlig for at eiendommen oppfyller offentligrettslige krav og vilkår for bruk. Det er uvisst om godkjenning vil bli gitt ved en evt. søknad. Kjøper overtar ansvar, risiko og konsekvenser knyttet til dette. I ytterste konsekvens kan en manglende godkjenning medføre tilbakeføring av rommet til opprinnelig standard/bruksformål.

OFFENTLIGE FORHOLD

Ferdigattest/Midlertidig brukertillatelse

Eiendommen er oppført før 1998 og har ikke ferdigattest eller midlertidig brukstillatelse. Det er innført nye bestemmelser i plan- og bygningsloven om at ferdigattest ikke utstedes for bygg/endringer som ble omsøkt før 01.01.1998. Det vil dermed ikke være mulig å be om ferdigattest for slike tiltak. Dette betyr ikke at tiltak blir lovlig, men at saken ikke lenger kan avsluttes med ferdigattest.

Tinglyste heftelser og rettigheter

På eiendommen er det tinglyst følgende heftelser og rettigheter som følger eiendommens matrikkel ved overskjøting til ny hjemmelshaver:

3103/3/1344:
21.05.1918 - Dokumentnr: 906531 - Bestemmelse om deleforbud
Bestemmelse om bebyggelse
Med flere bestemmelser

12.10.1988 - Dokumentnr: 9651 - Best. om vann/kloakkledn.
Rettighetshaver: Knr:3103 Gnr:3 Bnr:1342
Kan ikke slettes uten samtykke fra kommunen

04.12.1917 - Dokumentnr: 900113 - Registrering av grunn
Denne matrikkelenhet opprettet fra:
Knr:3103 Gnr:3 Bnr:1899

01.01.2020 - Dokumentnr: 12456 - Omnummerering ved kommuneendring
Tidligere: Knr:0104 Gnr:3 Bnr:1344

01.01.2024 - Dokumentnr: 677605 - Omnummerering ved kommuneendring
Tidligere: Knr:3002 Gnr:3 Bnr:1344

Regulerings- og arealplaner

Eiendommen ligger i område som er regulert til boligformål iflg reguleringsbestemmelser til reguleringsplan: Kambo området ved Kambo stasjon.

Kommuneplanens arealdel 2021-2032.

Vei/Vann/Avløp

Eiendommen har adkomst via privat vei. Vei adkomsten er sikret gjennom tinglyste rettigheter. Bygget er tilknyttet til kommunalt vann og avløp. Det er private stikkledninger ut til det offentlige nett.

Radonmåling

Det gjøres oppmerksom på at det ved utleie er krav til å gjennomføre radonmåling, og at forsvarlige nivåer skal kunne dokumenteres. Kravet gjelder alle typer utleieboliger, inkludert leiligheter og hybler i tilknytning til egen bolig, såfremt det betales husleie. I de tilfeller hvor det ikke er opplyst at selger har kunnskap om eiendommens radonnivå må kjøpere som ønsker å leie ut hele eller deler av eiendommen, særskilt være oppmerksom på at de overtar ansvaret for den usikkerheten dette medfører. Se <http://www.nrpa.no> for nærmere informasjon.

Adgang til utleie

Det er ikke kjent at det foreligger offentligrettslige regler som er til hinder for at hele eiendommen leies ut.

Det er krav til forsvarlige radonnivåer på utleieboliger. I de tilfeller hvor det ikke særskilt er opplyst at selger har kunnskap om eiendommens radonnivå må kjøpere som ønsker å leie ut hele eller deler av eiendommen, særskilt være oppmerksom på at de overtar ansvaret for den usikkerheten dette medfører. Se <http://www.nrpa.no> for nærmere informasjon.

Offentligrettslig pålegg

Det gjøres oppmerksom på at megler ikke har innhentet særskilte opplysninger om det finnes pålegg fra brann/feiervesen på eiendommen.

Grunnboksdato

Fredag, 5. juni 2026

PRISANTYDNING INKLUDERT OMKOSTNINGER**Omk. kjøper beskrivelse**

2 650 000,00 (Prisantydning)

Omkostninger

17 900,00 (Boligkjøperforsikring * (valgfritt))

66 250,00 (Dokumentavgift)

545,00 (Tinglysningsgebyr pantedokument)

545,00 (Tinglysningsgebyr skjøte)

67 340,00 (Omkostninger totalt (uten Boligkjøperforsikring))

85 240,00 (Omkostninger totalt (med Boligkjøperforsikring))

2 717 340,00 (Totalpris inkl. omkostninger (uten

Boligkjøperforsikring))

2 735 240,00 (Totalpris inkl. omkostninger (med

Boligkjøperforsikring))

Vi gjør oppmerksom på at ovennevnte totalsum er beregnet ut fra kjøpesum tilsvarende prisantydning. Det tas forbehold om endring i gebyrer.

Betalingsbetingelser

Kjøpesum med tillegg av omkostninger skal være disponibelt på meglers klientkonto innen overtakelse. Normalt innebærer dette at fullt oppgjør må være innbetalt på meglers klientkonto senest to virkedager før avtalt overtagelsesdato. Eventuelle vilkår knyttet til innbetalingen, eksempelvis pantedokument som skal tinglyses til fordel for kjøpers bank, må være meglers i hende i god tid før overtakelse kan finne sted.

Kjøpesummen skal innbetales fra norsk finansinstitusjon og/eller kjøpers konto i norsk finansinstitusjon. Eventuell egenkapital skal innbetales i én samlet betaling fra kjøpers egen konto i norsk finansinstitusjon.

Alle eiendomsmeglingsforetak har lovpålagt forsikring av klientmidler begrenset oppad til kr 45 mill. Enkelt saker er forsikret inntil kr 15 mill. Dersom kjøpers låneinstitusjon krever tilleggsforsikring ved omsetning over 15 millioner, må kjøper selv eller dennes låneinstitusjon dekke utgiftene forbundet med dette.

Lovanvendelse

Eiendommen selges etter reglene i avhendingsloven. Salgsoppgaven er basert på de opplysningene selger har gitt til megler, den bygningsmyndighets tilstandsrapport, samt opplysninger innhentet fra kommunen, Kartverket og andre tilgjengelige kilder. Selger har godkjent salgsoppgaven. Det er viktig at kjøper setter seg grundig inn i alle salgsdokumentene, herunder salgsoppgave, tilstandsrapport og selgers egenerklæring. Kjøper anses kjent med forhold som er tydelig beskrevet i salgsdokumentene, og slike forhold kan ikke påberopes som mangler. Dette gjelder uavhengig av om kjøper har lest dokumentene. Alle interessenter oppfordres til å undersøke eiendommen nøye, gjerne sammen med fagkyndig før bud inngis. Kjøper som velger å kjøpe usett kan ikke gjøre gjeldende som mangel noe han burde blitt kjent med ved undersøkelsen. Dersom det er behov for avklaringer, anbefaler vi at interessenter rådfører seg med eiendomsmeidler eller egne rådgivere før det legges inn bud.

En bolig som har blitt brukt i en viss tid, har vanligvis blitt utsatt for slitasje og skader kan ha oppstått. Slik bruksslitasje må kjøper regne med, og det kan avdekkes enkelte forhold etter overtakelse som nødvendiggjør utbedringer. Normal slitasje og skader som nødvendiggjør utbedring, er innenfor hva kjøper må forvente og vil ikke utgjøre en mangel. Kjøper og selgers rettigheter og plikter reguleres av avtalen mellom partene, samt informasjonen som har vært tilgjengelig for kjøperen i forbindelse med handelen. Avtalen utfylles av avhendingsloven, og det gjelder ulike avtalevilkår avhengig av om kjøper er forbrukerkjøper eller ikke. Dette er nærmere beskrevet nedenfor.

På grunn av ulike avtalevilkår kan selger vurdere bud fra en som ikke er forbruker, ulikt fra en forbrukers bud. Dersom kjøper ikke er forbruker, er selger sitt mulige mangelsansvar begrenset fordi eiendommen selges «som den er». Selger kan ikke ta «som den er» forbehold ovenfor en forbrukerkjøper. Selv et lavere bud fra en som ikke er forbruker kan foretrekkes fordi begrensningen i mulig mangelsansvar kan ha egenverdi for selger. Selger står fritt til å forkaste eller akseptere ethvert bud, og er for eksempel ikke forpliktet til å akseptere høyeste bud. Budgiver skal i budskjemaet avgi egenerklæring om budgiver er forbruker eller næringsdrivende/person som hovedsakelig handler som ledd i næringsvirksomhet.

Forbrukerkjøp - definisjon: Med forbrukerkjøp menes kjøp av eiendom når kjøperen er en fysisk person som ikke hovedsakelig handler som ledd i næringsvirksomhet.

Forbruker - avtalevilkår: Eiendommen har en mangel dersom den ikke er i samsvar med kravene som følger av avtalen, eller det foreligger brudd på bestemmelsene i avhendingsloven §§ 3-2 til 3-8. Hvis eiendommen ikke er i samsvar med det kjøperen må kunne forvente ut ifra alder, type og synlig tilstand, kan det være grunnlag for mangelskrav. Det samme gjelder hvis det er holdt tilbake eller gitt uriktige opplysninger om eiendommen. Dette gjelder likevel bare dersom man kan gå ut ifra at det virket inn på avtalen at opplysningen ikke ble gitt eller at feil uriktige opplysninger ikke blir rettet i tide på en tydelig måte. Boligen kan ha en mangel etter avhendingsloven § 3-3 dersom det er avvik mellom opplyst og faktisk innvendig areal, forutsatt at avviket er på 2% eller mer og minimum 1 kvm.

Ved beregning av et eventuelt prisavslag eller erstatning må kjøper selv dekke tap/kostnader opptil et beløp på kr. 10 000 (egenandel).

Ikke-forbruker (næringsdrivende) - definisjon: Hvis kjøper er en juridisk person, eller en fysisk person som hovedsakelig handler som ledd i næringsvirksomhet, vil kjøpet ikke anses som et forbrukerkjøp.

Ikke-forbruker - avtalevilkår: Eiendommen har en mangel dersom den ikke er i samsvar med kravene som følger av avtalen. Eiendommen selges «som den er», og selgers ansvar utover det konkret avtalte er da begrenset etter avhendingsloven § 3-9, første ledd andre setning. Avhendingsloven § 3-3 andre ledd fravikes, og hvorvidt boligens arealsvikt utgjør en mangel vurderes etter avhendingsloven § 3-8. Informasjon om kjøpers undersøkelsesplikt, herunder oppfordringen om å undersøke eiendommen nøye, gjelder også for kjøpere som ikke anses som forbrukere.

Interessenter og kjøper må godta at selger og megler bruker elektronisk kommunikasjon i salgsprosessen.

Dersom kjøper er utenlandsk statsborger kreves det at vedkommende har et såkalt D-nummer til erstatning for norsk personnummer. Rekvirering av D-nummer må sendes Kartverket samtidig med innsending av skjøtet for tinglysing. Skjøtet blir liggende i Kartverket inntil kjøper har fått D-nummeret fra Skatteetaten. Når Kartverket har mottatt D-nummeret fra Skatteetaten, vil skjøtet bli tinglyst umiddelbart. Rekvirering av D-nummer i forbindelse med tinglysing av skjøte vil ofte medføre at oppgjør og utbetaling til selger blir forsinket med noen uker. Kjøper må i disse tilfellene enten ta forbehold i bud om forsinket utbetaling til selger, eller være forberedt på å dekke forsinkelsesrenter til selger. Kontakt ansvarlig megler for informasjon før budgivning.

ØVRIGE KJØPSFORHOLD**Overtakelse**

Overtakelse etter avtale med selger. Interessenter oppfordres til å angi ønsket overtakelse i budskjema. Boligen og tomten vil ikke bli ytterligere ryddet eller rengjort.

Skjøte sendes for tinglysing i forbindelse med oppgjøret. Oppgjør forutsetter at det er gjennomført overtagelse og at partene har signert en overtakelsesprotokoll og sendt denne til oppgjørsavdelingen slik som avtalt i kontrakt. Det forutsettes at skjøte tinglyses i kjøpers navn. Hvis interessenter mot formodning ikke ønsker tinglysing av skjøte må det tas forbehold om dette i kjøpetilbudet.

Budgivning

Bud kan legges inn på nettannonsen på "gi bud" knappen eller via hjemmesiden. Ved elektronisk budgivning så kan bud legges inn trygt og enkelt med bank-ID. Megler kan også kontaktes for tilsendelse av budkjema og budskjema finnes også i salgsoppgaven.

All budgivning må foregå ved skriftlighet. Ta kontakt med megler dersom det er behov for bistand for å inngi bud.

Eiendomsmeidler skal legge til rette for en forsvarlig avvikling av budrunden og kan ikke videreformidle bud med en kortere akseptfrist enn kl. 12.00 første virkedag etter siste annonserte visning. Etter klokken 11:30 anbefaler vi akseptfrist på minimum 30 minutter.

Megler kan ikke formidle bud med forbehold om at budet eller forbehold i budet skal holdes skjult (hemmelig) for andre budgivere og interessenter.

Megler tar ikke noe ansvar for forsinkelser på el- eller telenettet. Under budrunden kan akseptfristene kortes inn ved mottakelse av nye bud. Akseptfristen fra kjøper er absolutt. Det betyr at dersom selger velger å akseptere budet, må kjøper meddeles aksept innen utløpet av akseptfristen. Dersom du utsetter inngivelse av bud til tett opp mot akseptfristen er det en reell fare for at eiendommen kan bli solgt før ditt bud fremkommer til megler.

Boligselgerforsikring

Selger har tegnet boligselgerforsikring. Selgers egenerklæringsskjema er vedlegg til dette prospekt. Forsikringsvilkår kan fås ved henvendelse til megler.

Kjerneinformasjon

Boligkjøperforsikring

Mange kjøpere har anledning til å tegne boligkjøperforsikring. Vedlagt i salgsoppgaven følger informasjon om Boligkjøperforsikring fra Söderberg & Partners. Boligkjøperforsikring er en rettshjelpsforsikring som gir trygghet og profesjonell juridisk hjelp dersom det oppdages uventede feil eller mangler ved boligen de neste fem årene. Les mer om Boligkjøperforsikring i vedlagte materiell eller på <https://www.soderbergpartners.no/eiendom/boligkjoper/>.

Innbo og løsøre

Med mindre annet er uttrykkelig avtalt gjelder NEF's normgivende liste over løsøre og tilbehør, se vedlagt liste til salgsoppgaven. Til orientering er det full avtalefrihet om hva som skal følge med bolig og fritidsbolig ved salg. I de tilfeller det medfølger hvitevarer i handelen, overleveres disse uten noen form for garanti utover leverandørgaranti.

Eier

Jan Slevigens Dødsbo v/ Adv Dag Olav Riise

Tilbud på lånefinansiering

Vi bistår gjerne med å etablere kontakt med ulike banker, men vi har ingen fast bankforbindelse som vi benytter. Vi mener at vilkårene i ulike finansinstitusjoner varierer fra kundegruppe til kundegruppe, og kan derfor ikke anbefale en bestemt bank, men hjelper mer enn gjerne med å finne en bank som kan tilby deg gode lånevilkår.

Meglers vederlag

Proaktiv Gruppen AS og eiendomsmeglingsforetakene som er tilknyttet Proaktiv har samarbeid med forskjellige foretak som tilbyr forbrukerne produkter eller tjenester i forbindelse med et salgsoppdrag. Våre samarbeidspartnere er: Söderberg & Partners AS - formidler av boligkjøperforsikring, Gjensidige - formidler av boligselgerforsikring, Meglerfront - leverandør av digitale oppgjørsskjemaer og overtakelsesprotokoller som også inneholder tilbud til forbruker om tilpassede strøm-, internett- og alarmtjenester, Vend Marketplaces AS og Bomega AS - markedsplasser på nett, Schibsted - markedsføring i SOME, Eiendomsverdi - formidler av nabolagsprofiler. Hvilke produkter/ tjenester kjøper og selger får i forbindelse med oppdraget, kan variere ut fra hvor i landet eiendommen ligger.

Personopplysningsloven

Vi gjør oppmerksom på at vi lagrer personopplysninger på interessenter, budgivere og kjøpere. Videre opplyser vi at mulighetene for å slette sine personopplysninger er begrenset, som følge av at eiendomsmeglingsforetak har plikt til å oppbevare kontrakter og dokumenter i minst 10 år, iht. eiendomsmeglingsforskriften. Du kan lese om vår behandling av personopplysninger i vår personvernerklæring på <https://proaktiv.no/personvernerklæring>

Hvitvaskingsreglene

Det følger av lov om tiltak mot hvitvasking og terrorfinansiering at meglerforetaket er forpliktet til å foreta kundetiltak av begge parter i handelen. For oppdragsgiver skjer dette i forbindelse med inngåelse av oppdraget, og for kjøper på tidspunkt for kontraktsinngåelse. Dersom slik kundekontroll ikke kan gjennomføres, er meglerforetaket pålagt å avstå fra gjennomføring av oppjøret. Partene er selv ansvarlig for eventuelle kostnader og ansvar dette kan medføre uten at det kan anføres et kontraktsrettslig ansvar overfor meglerforetaket.

Vedlegg til salgsoppgave

Vedleggene er en del av den komplette salgsoppgaven. Det er viktig at interessenter setter seg godt inn i vedleggene og kontakter megler med eventuelle spørsmål før bud inngis.

Dato salgsoppgave
22.6.2026

«ALT SOM ER VERDT Å GJØRE,
ER VERDT Å GJØRES BRA.»

Lord Philip Chesterfield

VEDLEGG

«Det finnes ingen kunnskap som ikke er verdifull.»

-Edmund Burke



Tilstandsrapport

- Enebolig
- Osloveien 331 , 1539 MOSS
- MOSS kommune
- gnr. 3, bnr. 1344

Sum areal alle bygg: BRA: 189 m² BRA-i: 125 m²



Befaringsdato: 26.05.2026 Rapportdato: 05.06.2026 Oppdragsnr.: 20295-2581 Eiendomsverdi ref nr: OQ9568
Autorisert foretak: Norsk Eiendomstakst AS Sertifisert Takstingenør: Stian Pettersen



Rapporten kan brukes i inntil ett år etter rapportdato, og kan ikke gjenbrukes ved flere boligsalg i denne perioden. Skjer det endringer, oppstår skader også videre på boligen, bør du som selger be om oppdatert rapport.

Norsk takst

Norsk takst er bransjeorganisasjonen for landets bygningssakkyndige og takstforetak, med om lag 1400 sertifiserte medlemmer fordelt på omtrent 1000 bedrifter. I boligomsetningen regnes takstrapportene som et helt avgjørende element i den informasjonen som gjøres tilgjengelig for kjøper. Årlig leverer medlemmene rundt 120.000 slike takster. Det gir unik oversikt over norske boliger, og bidrar til at alle oppdrag kan utføres med utgangspunkt i erfaringsbasert kvalitet.



Det stilles høye krav til utdanning, sertifisering og yrkesetikk. Norsk takst er opptatt av at boligomsetningen skal være trygg, og legger vekt på å opptre uavhengig av andre bransjeaktører. Bygningssakkyndige fakturerer sine tjenester uten hensyn til hvilken pris som oppnås, og skal heller ikke på annen måte ha noen egeninteresse knyttet til handelen.

Uavhengighet og god fagkunnskap har over tid bygget troverdighet og tillit. Både selger og kjøper skal kunne stole på bygningssakkyndiges vurderinger. For tilfeller der det likevel skulle oppstå misnøye med utført arbeid, har vi sammen med Forbrukerrådet etablert en klagenemnd.

Norsk takst har en sentral rolle i utviklingen av norske standarder, regler og profesjonsprinsipper, og representerer bransjen i alle relevante internasjonale fora. Dette sikrer at norske bygningssakkyndige tidlig kan tilpasse seg krav og bransjetrender fra utlandet, samtidig som takseringsfaget får en norsk stemme på verdensbasis. Organisasjonen bidrar i næringspolitisk sammenheng, og har vært en pådriver for å sikre at lover og regler gir trygghet for forbrukerne i boligomsetningen.

Norsk Eiendomstakst AS

Velkommen til Norsk Eiendomstakst AS, ledende innen kvalitetsbasert eiendomstaksering. Som daglig leder i selskapet og tidligere avdelingsleder for Østfold i Norsk takst, bringer jeg solid erfaring som takstingeniør med ekspertise i Østfold og Akershus. Min bakgrunn som tidligere byggmester og takstmann siden 2010 gir meg bred innsikt i bygningsbransjen. Takstutdanning fra NITO og erfaring fra flere byggmesterfirmaer styrker min forståelse for eiendomstakseringens kompleksitet. Utvalgt som fagkyndig meddommer for Tingretten og aktiv deltaker som rettsvitne, demonstrerer min faglige dyktighet og objektivitet. Vår visjon, "Vår styrke er din trygghet," understreker vårt engasjement for presis og integritetsbasert eiendomsverdssetting. Vi ser frem til å samarbeide med deg for å sikre din trygghet i eiendomssaker.



Rapportansvarlig

Stian Pettersen

Stian Pettersen

stian@norskeiendomstakst.no
938 62 565



Medlem av
NITO

NORSK EIENDOMSTAKST

Oppdragsnr.: 20295-2581

Befaringsdato: 26.05.2026

Side: 2 av 31

Osloveien 331, 1539 MOSS
Gnr 3 - Bnr 1344
3103 MOSS

Norsk Eiendomstakst AS
Eikelia 3
1519 MOSS



Dette trenger du å vite om tilstandsrapporten



Hva er en tilstandsrapport?

En tilstandsrapport beskriver synlige skader/avvik eller tegn på skader/avvik på boligen. Rapporten fremhever vanligvis ikke positive egenskaper ved boligen.



Hva vurderer en bygningssakkyndig?

Den bygningssakkyndige vurderer boligen ut fra hva man kan forvente av en bygning av samme alder og type. Vurderingen gjøres som regel mot hvordan det var vanlig å bygge og regler som gjaldt da boligen ble oppført (søknadstidspunktet). Forhold som er vanlige for bygningens alder, slik som slitasje etter normal bruk regnes ikke som avvik.



Hva inneholder tilstandsrapporten?

Den bygningssakkyndige undersøker rom og bygningsdeler slik det kommer frem av [Forskrift til avhendingsloven](#). Tilstandsrapporten inneholder bare avvik som den bygningssakkyndige kan se eller kontrollere med enkle hjelpemidler. Det gjøres ikke nærmere undersøkelser slik som åpning av vegger eller andre bygningsdeler. I vegg mot våtrom og rom under terreng kan det borres et hull for å gjøre enkle undersøkelser slik som fuktsøk.

Når du kjøper en brukt bolig

Når du kjøper en brukt bolig, er det viktig å være oppmerksom på at dette ikke kan sammenlignes med å kjøpe en ny bolig. Måten boligen ble bygget på kan være annerledes enn i dag. Bygninger svekkes over tid, og utsettes for slitasje blant annet på grunn av bruk og vær og vind. Mange boliger fornyes helt eller delvis, noen i flere omganger, eller det oppføres tilbygg. Særlig for boliger som er pusset opp eller endret, er det viktig å merke seg at fornyelse av overflater ikke nødvendigvis betyr at bygningsdeler under er forbedret.

Vurdering mot byggeregler

Den bygningssakkyndige vil vurdere boligen mot hvordan det var vanlig å bygge og regler som gjaldt på søknadstidspunktet. Den bygningssakkyndige ser etter avvik som har betydning for og som reduserer boligens funksjon og verdi, og som kommer frem av forskrift til avhendingslova.

Noen bygningsdeler og forhold vil den bygningssakkyndige vurdere mot dagens regelverk. Etter dagens regelverk vil disse kunne få avvik og/eller TG2 eller TG3 uten at det nødvendigvis er krav om at avviket utbedres. Dette kan gjelde sluk, tettesjikt og fall på bad og vaskerom. Enkelte forhold knyttet til helse, miljø og sikkerhet kan omtales i rapporten uten at det settes tilstandsgrad, for eksempel forhold ved rekkverk, trapper, og brannsikkerhet.

Tilstandsrapporten beskriver ikke hele boligen

BYGNINGSSAKKYNDIGE SER FOR EKSEMPEL IKKE PÅ

- vanlig slitasje og normal vedlikeholdstilstand
- bagatellmessige forhold som ikke påvirker bygningens bruk eller verdi vesentlig
- etasjeskillere
- tilleggbygg slik som garasje, bod, annek, naust også videre
- utvendige trapper
- støttemurer
- skjulte installasjoner
- installasjoner utenfor bygningen
- full funksjonstesting av el- og VVS-installasjoner
- geologiske forhold og bygningens plassering på grunnen
- bygningens planløsning
- bygningens innredning
- løsøre slik som hvitevarer
- utendørs svømmebasseng og pumpeanlegg
- bygningens estetikk og arkitektur
- bygningens lovlighet (bortsett fra bruksendringer, brannceller og forhold som åpenbart kan påvirke helse, miljø og sikkerhet)
- fellesarealer (med mindre boligeier har vedlikeholdsplikt for fellesarealer og dette er kjent for bygningssakkyndig, eller fellesarealet har en særlig tilknytning til boligen).

Oppdragsnr.: 20295-2581

Befaringsdato: 26.05.2026

Side: 3 av 31

Osloveien 331 , 1539 MOSS
Gnr 3 - Bnr 1344
3103 MOSS

Norsk Eiendomstakst AS
Eikelia 3
1519 MOSS



© iVerdi 2023 © Norsk takst 2023

Malen til denne rapporten, inkludert standardtekstene fra Norsk takst, er vernet etter åndsverkloven og kan kun benyttes av medlemsforetakene i Norsk takst og av takstingeniører som er sertifisert i slikt foretak, samt av kunder hos iVerdi og studenter hos NEAK. For andre aktører er eksemplarframstilling av malen og standardtekster, som utskrift og annen kopiering til bruk som grunnlag for tilsvarende rapporter, bare tillatt når det er hjemlet i lov (kopiering til privat bruk, sitat o.l.) eller avtale med Norsk Takst ([Forside](#)) eller iVerdi ([Hjem-iVerdi](#)).

Utnyttelse i strid med lov eller avtale kan medføre erstatnings- og straffeansvar.

Osloveien 331 , 1539 MOSS
Gnr 3 - Bnr 1344
3103 MOSS

Norsk Eiendomstakst AS
Eikelia 3
1519 MOSS



Dette trenger du å vite om tilstandsrapporten

Tilstanden vurderes med ulike tilstandsgrader

Tilstanden gir uttrykk for en gitt forventet tilstand, blant annet vurdert ut fra alder og normal bruk. Ved Tilstandsgrad 0 (TG0) og Tilstandsgrad 1 (TG1) gir den bygningssakkyndige normalt ingen begrunnelse for valg av tilstandsgrad. Grunnen er at bygningen eller bygningsdelen da bare har normal slitasje. Ved skjulte konstruksjoner kan alder alene avgjøre tilstandsgrad. Når bygningssakkyndige anbefaler tiltak, for eksempel utbedringer, må brukeren av rapporten vurdere om tiltakene er nødvendige og lønnsomme. Når den bygningssakkyndige velger tilstandsgrad, baseres vurderingen på faste kriterier som følger av gjeldende bransjestandard for Teknisk tilstandsanalyse ved omsetning av bolig og Forskrift til avhendingslova.

TG 0

TILSTANDSGRAD 0, TG0: INGEN AVVIK

Bygningsdelen skal være tilnærmet ny, ikke vise tegn på slitasje og det skal være lagt frem dokumentasjon på faglig god utførelse. Det er ingen merknader til delen.

TG 1

TILSTANDSGRAD 1, TG1: MINDRE AVVIK

Bygningsdelen skal bare ha normal slitasje, og straktiltak skal ikke anses som nødvendig. Graden kan også brukes når delen er ny, men der dokumentasjon på faglig god utførelse mangler.

TG 2

TILSTANDSGRAD 2, TG2: VESENTLIGE AVVIK OG MINDRE AVVIK SOM ETTER NS 3600 GIR TG 2

Bygningsdelen skal enten ha feil utførelse, en skade eller symptomer på skade, sterk slitasje eller nedsatt funksjon. Graden gis når bygningsdelen trenger vedlikehold eller tiltak i nær fremtid. Graden skal også brukes når delen er gammel og det er grunn til å varsle om faren for skader på grunn av alderen, eller når det er grunn til å overvåke delen spesielt på grunn av fare for større skader eller følgeskader.

TG 3

TILSTANDSGRAD 3, TG3: STORE ELLER ALVORLIGE AVVIK

Denne tilstandsgraden brukes ved kraftige tegn på forhold som man må regne med trenger utbedring straks eller innen kort tid. Det er påvist funksjonssvikt eller sammenbrudd.

TG IU

IKKE UNDERSØKT/IKKE TILGJENGELIG FOR UNDERSØKELSE

Det kan være avvik/skader som ikke er avdekket.

Informasjon om utbedringskostnader

Utbedringskostnadene i rapporten er sjablongmessige anslag basert på observerte forhold som feil, skader eller uregelmessigheter, samt foreslåtte tiltak. Disse anslagene er veiledende, angis i fem intervaller, er basert på generelle erfaringstall, og må ikke forveksles med konkrete pristilbud fra håndverkere eller entreprenører. Faktiske kostnader kan variere betydelig, avhengig av individuelle valg, materialpriser og markedsforhold. For å få en nøyaktig vurdering av utbedringskostnadene anbefales ytterligere undersøkelser og innhenting av flere pristilbud fra kvalifiserte fagfolk. Slike anslag gis for TG3, der dette er mulig.

-  Tiltak under kr 20 000
-  Tiltak mellom kr 20 000 – 100 000
-  Tiltak mellom kr 100 000 – 200 000
-  Tiltak mellom kr 200 000 – 500 000
-  Tiltak over kr 500 000

Osloveien 331 , 1539 MOSS
Gnr 3 - Bnr 1344
3103 MOSS

Norsk Eiendomstakst AS
Eikelia 3
1519 MOSS
Norsk takst

Beskrivelse av eiendommen

Boligen er oppført over 3 plan med integrert garasje. Det er oppført et annekst på eiendommen. Boligen har store oppgradering/vedlikeholdsbehov og objektet må sees som et oppussings objekt. Utearealet har behov for opparbeidelse.

Enebolig - Byggeår: 1913

UTVENDIG

[Gå til side](#)

Taktekkingen er av betongtakstein. Taket er besiktiget fra bakkenivå. Siden taket (takkonstruksjon, taktekkning og skorstein) kun er observert fra bakkenivå, er vurderingen begrenset av dette. Det er ikke sikkerhetsmessig forsvarlig å bevege seg ut på taket eller observere fra stige. Selv om det ikke er avdekket skader under befaringen, betyr ikke dette at det ikke foreligger skader som en besiktigelse på taket kan avdekke. Vær oppmerksom på denne risikoen. En undersøkelse av taket kan utføres av en fagperson under tilstrekkelige sikkerhetsforhold. Renner, nedløpsrør og beslag er av stål. Veggene har bindingsverkskonstruksjon fra byggeår. Fasadene har pussplater og stående trepanel. Takkonstruksjonen har sperrekonstruksjon. Loftet ble besiktiget fra luken da det ikke er gangbart gulv på loftet. Bygningen har trevinduer med koblet glass. Bygningen har malt hovedytterdør og malt balkongdør i tre. Fra stuen er det utgang til balkong på ca 22 m².

INNVENDIG

[Gå til side](#)

Innvendig er det gulv av furu og beleg. Veggene har tapet og trepanel. Innvendige tak har himlingsplater. Etasjeskiller er av trebjelkelag. Boligen har mursteinspipe og vedovn. Det er ikke kjent når siste kontroll er foretatt. Det kommunale feiervesenet kan kontaktes for nærmere informasjon om tidligere kontroll og tilstand på pipe og ildsted. Bygningen har krypkjeller under trebjelkelag og stubbegulv. Boligen har tretrapp. Trappen er av enkel utførelse. Innvendig har boligen malte glatte dører.

VÅTROM

[Gå til side](#)

BAD
INNREDNING:
Rommet består av servant og gulvklosett.

VENTILASJON OG OPPVARMING:

Det er ikke ventilasjon.
Rommet har stråleovn på vegg.

OVERFLATER:

Det er belegg på gulv, malte flater vegger og himling.

MERKNADER:

Det er ikke fremlagt dokumentasjon på utført arbeid på våtrommet. Våtrommet må totalrenoveres.

KJØKKEN

[Gå til side](#)

INNREDNING:
Kjøkkenet er innredet med over- og underskap, laminert benkeplate, helstøpt servant med 2 kummer og avrenningsfelt.

VENTILASJON:

Det er ikke montert ventilator over kokesonen for avtrekk av matos og fukt.

OVERFLATER:

Det er tregulv, malte flater på vegger og himling.

TEKNISKE INSTALLASJONER

[Gå til side](#)

Innvendige vannledninger er av kobber med plastkappe. Det er avløpsrør av støpejern. Boligen har naturlig ventilasjon. Varmtvannstanken er på ca. 120 liter. Alt av elektrisk anlegg må byttes.

TOMTEFORHOLD

[Gå til side](#)

Det er byggegrunn av løsmasser. Det foreligger ingen opplysninger om at dreneringen er fornyet siden byggeår. Vurderingen er basert på alder og normal levetid (ca. 30 år). Dreneringen ligger under bakkenivå og er ikke tilgjengelig for visuell kontroll. Bygningen har betonggrunnmur. Terenget heller mot grunnmuren på oversiden av boligen. Forholdet medfører økt vannbelastning mot grunnmuren og kan over tid gi fukt påvirkning i tilstøtende konstruksjoner.

FORHOLD SOM ÅPENBART KAN MEDFØRE FARE FOR HELSE, MILJØ OG SIKKERHET

[Gå til side](#)

Innvendige trapper: Det mangler håndløper i trappeløp, det mangler rekkverk i trappen.
Radon: Det er ikke foretatt radonmålinger, og er bygget heller ikke utført med radonsperre.
Brannteknisk: Det mangler røykvarslerutstyr ihht gjeldende forskrift om brannforebygging.
Brannteknisk: Det mangler håndslukkerutstyr ihht gjeldende forskrift om brannforebygging.
Balkonger, terrasser og rom under balkong: Det er avvik i rekkverkshøyde ut ifra dagens forskrifter og det mangler rekkverk ut ifra dagens forskrift.

Arealer

[Gå til side](#)

Forutsetninger og vedlegg

[Gå til side](#)

Lovlighet

[Gå til side](#)

Enebolig

- Det foreligger ikke tegninger

Annekst

- Det foreligger ikke tegninger

Oppdragsnr.: 20295-2581

Befaringsdato: 26.05.2026

Side: 6 av 31

Osloveien 331 , 1539 MOSS
Gnr 3 - Bnr 1344
3103 MOSS

Norsk Eiendomstakst AS
Eikelia 3
1519 MOSS
Norsk takst

Sammendrag av boligens tilstand

Fordeling av tilstandsgrader



Vil du vite mer om tilstandsgrader? Se side 4.

Anslag på utbedringskostnad

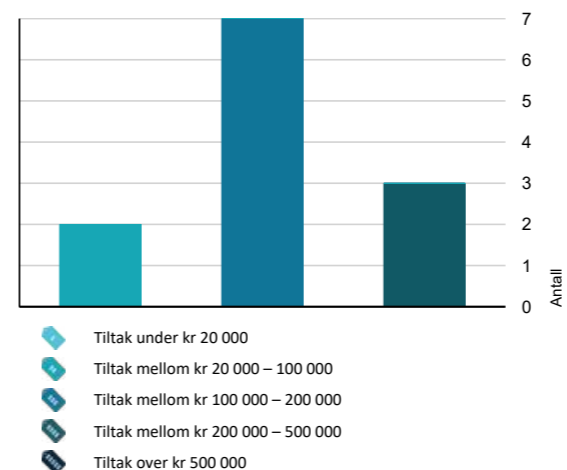

Hva er anslag på utbedringskostnad? Se side 4.

Spesielt for dette oppdraget/rapporten

Mandatet for oppdraget er taksering av boligen/leiligheten. Norsk Eiendomstakst AS sitt standardprodukt omfatter tilstandskontroll av hoveddel (bolig/leilighet). Tilleggsbygninger inngår som tilleggstjenester, og er i denne rapporten – dersom aktuelt – kun beskrevet og medtatt i areal, men ikke tilstandsvurdert.

Oppdraget er utført av en uavhengig takstingeniør tilknyttet Norsk Takst, uten relasjon til oppdragsgiver. Taksten er basert på visuell befaring uten destruktive inngrep i konstruksjonene, eventuelt supplert med enkle målinger. Takstmannen er ikke ansvarlig for feil eller mangler som ikke kunne oppdages ved en normal visuell kontroll i henhold til god takstskikk. Eldre boliger og bygninger er oppført etter byggeskikk og regelverk som gjaldt på oppføringstidspunktet, og ikke etter dagens krav. Det er ikke gjennomført undersøkelser for skjeggkre eller sølvkre.

Dersom rapporten er eldre enn ett år, må ny befaring og oppdatert rapport utføres. Kostnadsoverslag er kun gitt for TG 3, i tråd med gjeldende forskriftskrav.

Rapporten omfatter ikke kontroll av tekniske installasjoner, da dette krever spesialisert fagkompetanse og utstyr utenfor oppdragets ramme.

Oppsummering av avvik

Vil du vite mer? Se på rommet eller bygningsdelen senere i rapporten.

Enebolig

TG 3 STORE ELLER ALVORLIGE AVVIK

Utvendig > Veggkonstruksjon

[Gå til side](#)

Det er påvist fuktskader i veggkonstruksjonen. Det er påvist råteskader i veggkonstruksjonen. Det er registrert skader etter aktivitet av skadedyr.

På befaringdagen var det pågående aktivitet av maur som gikk opp langs husveggen og opp i vindu i 2. etasje.

Kostnadsestimat: 200 000 - 500 000

Utvendig > Vinduer

[Gå til side](#)

Det er påvist at enkelte vinduer er vanskelig å åpne/lukke. Det er påvist avvik rundt innsettingsdetaljer. Det er påvist vinduer med fukt/råteskader. Karmene i vinduer er slitte og det er sprekker i treverket. Vinduene har råteskader.

Kostnadsestimat: 200 000 - 500 000

Oppdragsnr.: 20295-2581

Befaringsdato: 26.05.2026

Side: 7 av 31

Osloveien 331 , 1539 MOSS
Gnr 3 - Bnr 1344
3103 MOSS

Norsk Eiendomstakst AS
Eikelia 3
1519 MOSS Norsk takst

Sammendrag av boligens tilstand

Utvendig > Balkonger, terrasser og rom under balkonger [Gå til side](#)

Det er avvik:
Balkongen mangler rekkverk.
Kostnadsestimat: 20 000 - 100 000

Innvendig > Overflater [Gå til side](#)

Det er stedvis påvist synlige skader på overflater.
Kostnadsestimat: 200 000 - 500 000

Innvendig > Etasjeskille/gulv mot grunn [Gå til side](#)

Målt høydeforskjell på over 30 mm gjennom hele rommet. Tilstandsgrad 3 gis med bakgrunn i standardens krav til godkjente måleavvik.
Kostnadsestimat: 100 000 - 200 000

Innvendig > Innvendige trapper [Gå til side](#)

Det er avvik:
Trappen mangler rekkverk og håndløper.
Kostnadsestimat: 20 000 - 100 000

Tekniske installasjoner > Vannledninger [Gå til side](#)

Det er avvik:
Vannledninger er eldet og alt må oppgraderes.
Kostnadsestimat: 100 000 - 200 000

Tekniske installasjoner > Avløpsrør [Gå til side](#)

Det er påvist skader eller utettheter på sluk/avløp.
Kostnadsestimat: 100 000 - 200 000

Tomteforhold > Fuktsikring og drenering [Gå til side](#)

Det mangler, eller på grunn av alder er det sannsynlig at det mangler, utvendig fuktsikring av grunnmuren ved kjeller/underetasje.
Mer enn halvparten av forventet levetid på drenering er overskredet.
Dreneringen er utilstrekkelig og har idag begrenset effekt.
Kostnadsestimat: 100 000 - 200 000

Våtrom > 2. Etasje > Bad > Generell [Gå til side](#)

Våtrommet må oppgraderes for å tåle normal bruk etter dagens krav.
En må forvente generell oppgradering av våtrommets tettesjikt/membran for at våtrommet skal tåle en normal bruk etter dagens krav (tett våtsone).
En samlet TG 3 for rommet er satt med bakgrunn i alder og manglende tetthet i våtsonen på rommet.
Kostnadsestimat: 100 000 - 200 000

Kjøkken > 1. Etasje > Kjøkken > Overflater og innredning [Gå til side](#)

Det er påvist at overflater/kjøkkeninnredning har omfattende skader.

Kostnadsestimat: 100 000 - 200 000

AVVIK SOM KAN KREVE TILTAK

Utvendig > Taktekkning [Gå til side](#)

Mer enn halvparten av forventet brukstid er passert på taktekkningen.
Mer enn halvparten av forventet brukstid er passert på undertak.
Taktekkingen har mose og slitasje på grunn av elde.

Utvendig > Nedløp og beslag [Gå til side](#)

Det mangler snøfangere på hele eller deler av taket, men det var ikke krav om dette på byggemeldingstidspunktet.
Det mangler tilfredsstillende adkomst til pipe for feier.
Mer enn halvparten av forventet brukstid er passert på renner/nedløp/beslag.

Utvendig > Takkonstruksjon/Loft [Gå til side](#)

Undertaket er misfarget.

Utvendig > Dører [Gå til side](#)

Det er påvist dører som er vanskelig å åpne eller lukke.
Karmene i dører er værslitte utvendig og det er sprekker i trevirket.

Innvendig > Pipe og ildsted [Gå til side](#)

Mer enn halvparten av forventet brukstid er passert på pipe.

Tekniske installasjoner > Varmtvannstank [Gå til side](#)

Det er ikke påvist tilfredsstillende avrenning eller annen kompensierende løsning fra varmtvannstank.
Det er påvist at varmtvannstank er over 20 år

Tomteforhold > Grunnmur og fundamenter [Gå til side](#)

Det er avvik:
Material svekkelse på bygningsdelen må påregnes.

Tomteforhold > Terrengforhold [Gå til side](#)

Det er påvist dårlig fall eller flatt terreng inn mot grunnmur og dermed muligheter for større vannansamlinger.

Oppdragsnr.: 20295-2581

Befaringsdato: 26.05.2026

Side: 8 av 31

Osloveien 331 , 1539 MOSS
Gnr 3 - Bnr 1344
3103 MOSS

Norsk Eiendomstakst AS
Eikelia 3
1519 MOSS Norsk takst

Sammendrag av boligens tilstand

Våtrom > 2. Etasje > Bad > Tilliggende konstruksjoner våtrom [Gå til side](#)

Det er avvik:
Badet har mangler samt at rommet bærer preg av elde og slitasje.
Kostnadsestimat: 100 000 - 200 000

Kjøkken > 1. Etasje > Kjøkken > Avtrekk [Gå til side](#)

Det er manglende forsert mekanisk avtrekk fra kokesone i kjøkkenet.

HELSE, MILJØ OG SIKKERHET

Forhold som åpenbart kan medføre fare for helse, miljø og sikkerhet

- ⚠ Det er ikke foretatt radonmålinger, og bygget er heller ikke utført med radonsperre. [Gå til side](#)
- ⚠ Det er ikke montert rekkverk på balkong eller terrasse.
- ⚠ Det er ikke montert rekkverk på innvendig trapp.
- ⚠ Det er mangler/skader på håndslukkerutstyr ihht gjeldende forskrift om brannforebygging.
- ⚠ Det er mangler/skader på røykvarslerutstyr ihht gjeldende forskrift om brannforebygging.
- ⚠ Det mangler håndløper på vegg i det innvendige trappeløpet.
- ⚠ Rekkverket på balkong eller terrasse er for lavt i forhold til dagens krav.

Oppdragsnr.: 20295-2581

Befaringsdato: 26.05.2026

Side: 9 av 31

Osloveien 331 , 1539 MOSS
Gnr 3 - Bnr 1344
3103 MOSS

Norsk Eiendomstakst AS
Eikelia 3
1519 MOSS



Tilstandsrapport

ENEBOLIG



Byggeår
1913

Anvendelse
Standard

Bygget har gjennomgående lav standard. Se nærmere beskrivelse under Konstruksjoner.

Vedlikehold

Bygget er gammelt og bærer preg av manglende vedlikehold og oppgraderinger.

Kommentar

UTVENDIG

TO 2 Takteking

Punktet må sees i sammenheng med Takkonstruksjon/Loft

Beskrivelse

Taktekkingen er av betongtakstein. Taket er besiktiget fra bakkenivå. Siden taket (takkonstruksjon, takteking og skorstein) kun er observert fra bakkenivå, er vurderingen begrenset av dette. Det er ikke sikkerhetsmessig forsvarlig å bevege seg ut på taket eller observere fra stige. Selv om det ikke er avdekket skader under befaringen, betyr ikke dette at det ikke foreligger skader som en besiktigelse på taket kan avdekke. Vær oppmerksom på denne risikoen. En undersøkelse av taket kan utføres av en fagperson under tilstrekkelige sikkerhetsforhold.

Vurdering av avvik:

- Mer enn halvparten av forventet brukstid er passert på taktekingen.
- Mer enn halvparten av forventet brukstid er passert på undertak.
- Taktekingen har mose og slitasje på grunn av elde.

Konsekvens/tiltak

- Tidspunkt for utskiftning av undertak nærmer seg.
- Når takteking og undertak begynner å bli gamle, øker risikoen for lekkasjer, noe som kan føre til omfattende og kostbare reparasjoner av underliggende konstruksjoner dersom en ikke foretar tiltak på konstruksjonene før dette oppstår.
- Tidspunkt for utskiftning av takteking nærmer seg.

Oppdragsnr.: 20295-2581

Befaringsdato: 26.05.2026

Side: 10 av 31

Osloveien 331 , 1539 MOSS
Gnr 3 - Bnr 1344
3103 MOSS

Norsk Eiendomstakst AS
Eikelia 3
1519 MOSS



Tilstandsrapport

Konsekvens

Tektekingen har mosevekst og tydelig slitasje som følge av alder. Dette kan redusere avrenningsevnen, øke risikoen for fuktopptak og forkorte tekkens levetid. Mose kan også holde på fukt, noe som kan bidra til nedbrytning av materialene over tid.

Tiltak

Det anbefales å fjerne mose og utføre grundig rengjøring av tekkingen. Videre bør tilstanden følges opp jevnlig for å avdekke eventuell ytterligere nedbrytning. Det bør påregnes vedlikehold eller utskifting av tekkingen innen rimelig tid basert på dens alder og slitasjegrad.

Konsekvens:

Når mer enn halvparten av forventet brukstid er passert på taktekingen, øker risikoen for slitasje, sprekkdannelse og utettheter. Dette kan føre til vanninntrengning, fuktskader i undertak og forkortet levetid på takkonstruksjonen.

Tiltak:

Taktekkingen bør følges opp jevnlig med ettersyn og vedlikehold. Det må påregnes utskifting eller større reparasjoner i løpet av de nærmeste årene for å opprettholde tilfredsstillende tetthet og funksjon.

Konsekvens:

Når mer enn halvparten av forventet brukstid er passert på undertaket, øker risikoen for aldringsrelaterte skader som svekket tetthet, sprekker og materialretthet. Dette kan medføre fuktinntrengning, kondensproblemer og redusert levetid for takkonstruksjonen.

Tiltak:

Undertaket bør følges opp jevnlig med visuell kontroll fra loftsrom og eventuelt suppleres med inspeksjon ved utskifting eller vedlikehold av takteking. Det må påregnes utskifting eller større vedlikehold i løpet av de nærmeste årene for å sikre fortsatt tett og funksjonell takkonstruksjon.

TO 2 Nedløp og beslag

Beskrivelse

Renner, nedløpsrør og beslag er av stål.

Vurdering av avvik:

- Det mangler snøfangere på hele eller deler av taket, men det var ikke krav om dette på byggemeldingstidspunktet.
- Det mangler tilfredsstillende adkomst til pipe for feier.
- Mer enn halvparten av forventet brukstid er passert på renner/nedløp/bslag.

Konsekvens/tiltak

- Andre tiltak:
- Plattform for feier må monteres.

Konsekvens:

Feiing og tilsyn kan ikke utføres på en sikker og forskriftsmessig måte. Dette kan medføre pålegg fra feiervesenet og økt risiko for pipebrann dersom feiing og kontroll ikke blir gjennomført.

Tiltak:

Det bør etableres sikker adkomst i henhold til krav og forskrift om brannforebygging. Dette kan eksempelvis utføres ved montering av fast takstige, feieplattform eller trinnsvei, eventuelt ved etablering av feieluke fra tilgjengelig sted.

Konsekvens:

Når mer enn halvparten av forventet brukstid er passert på renner, nedløp og beslag, øker risikoen for lekkasjer, tette løp og korrosjon. Dette kan føre til vannskader på fasade, gesims og grunnmur dersom vann ikke ledes bort på riktig måte.

Tiltak:

Det anbefales jevnlig ettersyn og rengjøring for å sikre fri vannføring. Det må påregnes utskifting eller oppgradering i løpet av de nærmeste årene for å opprettholde tilfredsstillende funksjon og levetid.

Konsekvens:

Manglende snøfangere kan medføre fare for nedfall av snø og is fra taket, noe som kan skade personer, kjøretøy eller bygningsdeler under. Selv om det ikke var krav om snøfangere på byggemeldingstidspunktet, vurderes mangelen som en sikkerhetsrisiko der ferdsel eller opphold forekommer nær takfoten.

Tiltak:

Det anbefales å montere snøfangere på takflater over inngangspartier, gangsoner og områder hvor personer eller eiendeler kan bli utsatt for snø- og isras. Dette vil bedre sikkerheten og redusere risiko for skade.

Oppdragsnr.: 20295-2581

Befaringsdato: 26.05.2026

Side: 11 av 31

Osloveien 331 , 1539 MOSS
Gnr 3 - Bnr 1344
3103 MOSS

Norsk Eiendomstakst AS
Eikelia 3
1519 MOSS



Tilstandsrapport

TO 1 Veggkonstruksjon

Beskrivelse

Veggene har bindingsverkskonstruksjon fra byggeår. Fasadene har pussplater og stående trepanel.

Vurdering av avvik:

- Det er påvist fuktskader i veggkonstruksjonen.
- Det er påvist råteskader i veggkonstruksjonen.
- Det er registrert skader etter aktivitet av skadedyr.

På befaringsdagen var det pågående aktivitet av maur som gikk opp langs husveggen og opp i vindu i 2. etasje.

Konsekvens/tiltak

- Det er viktig å ta tak i skadedyrproblemer så tidlig som mulig for å unngå etablering/utvikling av skadedyrene, og sikre et sunt og behagelig bomiljø.
- Råteskadede konstruksjoner må skiftes ut.
- Fuktskadede konstruksjoner må skiftes ut, og årsak til skadene utbedres.

Konsekvens:

Spredte råteskader i bordkledningen reduserer materialets styrke og beskyttende funksjon mot fukt. Dersom skadene ikke utbedres, kan råte spre seg til omkringliggende trekonstruksjoner og gi økt risiko for fuktskader i veggoppbyggingen. Estetisk forringelse og forkortet levetid på kledningen må også påregnes.

Tiltak:

Skadede bord bør skiftes ut, og underliggende konstruksjoner bør kontrolleres for fukt. Det anbefales å male og vedlikeholde overflater etter utskifting for å hindre videre nedbrytning. Årsaken til råteskadene, som mangelfull drenering, vindspærre eller overflatebehandling, bør også vurderes og utbedres.

Konsekvens:

Manglende eller utilstrekkelig lufting i nedre kant av kledningen mot grunnmur kan føre til oppfukning og redusert uttørking av treverket. Dette øker risikoen for råte, soppdannelse og forkortet levetid på både kledning og bakenforliggende konstruksjoner.

Tiltak:

Det anbefales å etablere tilstrekkelig lufting mellom kledning og grunnmur, gjerne ved å heve kledningen eller benytte spikerslag/lektverk som gir luftespalte. Dette bidrar til bedre uttørking og reduserer risiko for fuktskader over tid.

Konsekvens:

Fukt i veggkonstruksjonen kan føre til oppfukning av materialer, redusert isolasjonsevne, mugg- og soppvekst samt råte over tid. Vedvarende fukt kan også gi dårligere innemiljø og skade overflatebehandling eller tilstøtende konstruksjoner.

Tiltak:

Årsaken til fukten bør identifiseres og utbedres, eksempelvis ved å bedre drenering, ventilasjon eller vannavrenning. Veggkonstruksjonen må tørkes ut og eventuelt skadet materiale skiftes. Tiltaket bør utføres av fagkyndig ved omfattende skader.

Kostnadsestimat: 200 000 - 500 000



TO 2 Takkonstruksjon/Loft

Punktet må sees i sammenheng med Taktekkning

Beskrivelse

Takkonstruksjonen har sperrekonstruksjon. Loftet ble besiktiget fra luken da det ikke er gangbart gulv på loftet.

Vurdering av avvik:

Oppdragsnr.: 20295-2581

Befaringsdato: 26.05.2026

Side: 12 av 31

Osloveien 331 , 1539 MOSS
Gnr 3 - Bnr 1344
3103 MOSS

Norsk Eiendomstakst AS
Eikelia 3
1519 MOSS



Tilstandsrapport

- Undertaket er misfarget.

Konsekvens/tiltak

- Andre tiltak:

Konsekvens

Undertaket er misfarget, noe som kan indikere tidligere eller pågående fuktpåvirkning. Misfarging kan over tid føre til svekkelse av materialene og gir grunn til å undersøke om det foreligger lekkasjepunkter eller kondensproblematikk i takkonstruksjonen.

Tiltak

Det anbefales å undersøke årsaken til misfargingen nærmere, herunder kontroll av yttertak, gjennomføringer og ventilasjon. Eventuelle lekkasjer eller fuktårsaker bør utbedres. Berørte områder på undertaket bør vurderes for reparasjon eller utskifting dersom materialet er svekket.

Som et forebyggende tiltak bør det utføres regelmessig kontroll av kaldloftet for å sikre god ventilasjon og forhindre oppfukning.



TO 3 Vinduer

Beskrivelse

Bygningen har trevinduer med koblet glass.

Vurdering av avvik:

- Det er påvist at enkelte vinduer er vanskelig å åpne/lukke.
- Det er påvist avvik rundt innsettsdetaljer.
- Det er påvist vinduer med fukt/råteskader.
- Karmene i vinduer er slitte og det er sprekker i treverket.
- Vinduene har råteskader.

Konsekvens/tiltak

- Vinduer med råteskader må erstattes med nye.

Konsekvens:

Fukt- og råteskader på vinduer reduserer både konstruksjonens styrke og tetthet. Skadene kan føre til luft- og vannlekkasjer, varmetap og ytterligere nedbrytning av karm og ramme dersom de ikke utbedres. Over tid kan det også oppstå sekundære skader på omkringliggende veggkonstruksjoner.

Tiltak:

Skadede vinduer bør utbedres eller skiftes ut. Det anbefales å undersøke omfanget av skaden for å vurdere om utskifting av hele vindusenheten er nødvendig. Overflater bør vedlikeholdes med maling eller beis for å hindre videre fuktopptak og forlenge levetiden.

Konsekvens:

Råteskader i vindusbelistningen kan medføre redusert funksjon og levetid, samt økt risiko for videre fuktopptak og skade på tilstøtende konstruksjoner dersom forholdet ikke utbedres.

Tiltak:

Skadet treverk bør skiftes ut og det anbefales kontroll av underliggende konstruksjon for å avdekke eventuelle følgeskader. Det bør samtidig vurderes behov for forbedret overflatebehandling og tetting rundt vinduet for å hindre videre fuktpåvirkning.

Kostnadsestimat: 200 000 - 500 000

Oppdragsnr.: 20295-2581

Befaringsdato: 26.05.2026

Side: 13 av 31

Osloveien 331, 1539 MOSS
Gnr 3 - Bnr 1344
3103 MOSS

Norsk Eiendomstakst AS
Eikelia 3
1519 MOSS



Tilstandsrapport



TO 2 Dører

Beskrivelse

Bygningen har malt hovedytterdør og malt balkongdør i tre.

Vurdering av avvik:

- Det er påvist dører som er vanskelig å åpne eller lukke.
- Karmene i dører er værslitte utvendig og det er sprekker i trevirket.

Konsekvens/tiltak

- Det må påregnes noe vedlikehold og at enkelte dører må skiftes ut.

Konsekvens:

Værslitte karmene og sprekker i treverk utover normal slitasjegrade kan føre til redusert beskyttelse mot fuktinntrengning. Dette øker risikoen for råte, deformasjoner og nedsatt funksjon i vinduer og dører. Over tid kan tilstanden gi høyere varmetap og behov for utskifting av komponentene.

Tiltak:

Det anbefales å utbedre eller skifte ut skadede og værslitte deler. Treverk bør rengjøres, skrapes og males for å hindre videre nedbrytning. Ved omfattende skader bør utskifting vurderes. Regelmessig vedlikehold vil forlenge levetiden på karmene.

En generell anbefaling er å holde et øye med dørene pga. alder.

TO 3 Balkonger, terrasser og rom under balkonger

Beskrivelse

Fra stuen er det utgang til balkong på ca 22 m².

Vurdering av avvik:

- Det er avvik:

Balkongen mangler rekkverk.

Konsekvens/tiltak

- Tiltak:

Konsekvens:

Manglende rekkverk utgjør en sikkerhetsrisiko med fare for fall og personskaade, og forholdet er ikke i samsvar med krav til sikkerhet mot fall.

Tiltak:

Det bør etableres forskriftsmessig rekkverk med tilfredsstillende høyde og styrke. Arbeidet bør utføres av fagkyndig.

Kostnadsestimat: 20 000 - 100 000

Osloveien 331, 1539 MOSS
Gnr 3 - Bnr 1344
3103 MOSS

Norsk Eiendomstakst AS
Eikelia 3
1519 MOSS



Tilstandsrapport



INNVENDIG

TO 3 Overflater

Beskrivelse

Innvendig er det gulv av furu og beleg. Veggene har tapet og trepanel. Innvendige tak har himlingsplater.

Vurdering av avvik:

- Det er stedvis påvist synlige skader på overflater.

Konsekvens/tiltak

- Overflater må utbedres eller skiftes.

Konsekvens:

Overflater med slitasjegrade utover det som kan forventes med normal bruk har redusert estetisk og funksjonell kvalitet. Dette kan omfatte riper, misfarging, avskalling eller merker som gir et slitt preg. Tilstanden har normalt ikke konstruktiv betydning, men kan påvirke helhetsinntrykket og vedlikeholdsbehovet.

Tiltak:

Det anbefales oppussing eller utskifting av berørte overflater ved behov. Tiltaket anses som vedlikehold og kan utføres i forbindelse med generell oppgradering eller rehabilitering.

Kostnadsestimat: 200 000 - 500 000

TO 3 Etasjeskille/gulv mot grunn

Beskrivelse

Etasjeskiller er av trebjelkelag.

Vurdering av avvik:

- Målt høydeforskjell på over 30 mm gjennom hele rommet. Tilstandsgrad 3 gis med bakgrunn i standardens krav til godkjente måleavvik.

Konsekvens/tiltak

- For å få tilstandsgrad 0 eller 1 må høydeforskjeller rettes opp. Ytterligere undersøkelser må foretas for å få kartlagt omfanget for utbedring.

Konsekvens:

Skjevheter i etasjeskillet kan indikere bevegelser i bærekonstruksjonen, setninger i grunnen eller deformasjoner i bjelkelaget. Slike forhold kan over tid medføre ytterligere skjevheter, sprekkeformasjoner i overflater og redusert funksjon i dører og vinduer. I alvorlige tilfeller kan det også påvirke byggets bæreevne og konstruktive stabilitet.

Tiltak:

Det anbefales å gjennomføre nærmere undersøkelser for å avdekke årsaken til skjevhetene. Dersom årsaken skyldes svikt i bærende konstruksjoner eller setninger i grunnen, bør dette utbedres av fagkyndig. Ved kosmetiske eller mindre avvik kan tiltak begrenses til utjevning ved gulvavretting eller justering av overflater.

Kostnadsestimat: 100 000 - 200 000

TO 2 Pipe og ildsted

Beskrivelse

Boligen har mursteinspipe og vedovn. Det er ikke kjent når siste kontroll er foretatt. Det kommunale feiervesenet kan kontaktes for nærmere informasjon om tidligere kontroll og tilstand på pipe og ildsted.

Osloveien 331 , 1539 MOSS
Gnr 3 - Bnr 1344
3103 MOSS

Norsk Eiendomstakst AS
Eikelia 3
1519 MOSS



Tilstandsrapport

Vurdering av avvik:

- Mer enn halvparten av forventet brukstid er passert på pipe.

Konsekvens/tiltak

- Det bør foretas nærmere undersøkelser av pipeløp.

Konsekvens:

Når mer enn halvparten av forventet brukstid er passert for pipe, øker risikoen for slitasje, sprekker og lekkasjer i røykløpet. Dette kan medføre redusert trekk, sot- eller røyklekkasje, samt økt fare for brann dersom tilstanden forverres. Eldre piper kan også ha mangelfull isolasjon sammenlignet med dagens krav.

Tiltak:

Det anbefales å foreta tilstandsvurdering av pipen av fagkyndig (feier eller murmester). Eventuelle skader bør utbedres, og ved behov kan innsetting av stålrør eller rehabilitering av pipeløpet vurderes. Regelmessig feing og kontroll bør opprettholdes.



TG 1 Krypkjeller

Beskrivelse

Bygningen har krypkjeller under trebjelkelag og stubbegulv.

TG 3 Innvendige trapper

Beskrivelse

Boligen har tretrapp. Trappen er av enkel utførelse.

Vurdering av avvik:

- Det er avvik:

Trappen mangler rekkverk og håndløper.

Konsekvens/tiltak

- Tiltak:

Oppdragsnr.: 20295-2581

Befaringsdato: 26.05.2026

Side: 16 av 31

Osloveien 331 , 1539 MOSS
Gnr 3 - Bnr 1344
3103 MOSS

Norsk Eiendomstakst AS
Eikelia 3
1519 MOSS



Tilstandsrapport

Konsekvens:

Manglende håndløper i trappeløp kan redusere sikkerheten ved bruk av trappen, særlig for barn, eldre og personer med nedsatt balanse. Selv om det ikke var krav om håndløper på byggemeldingstidspunktet, vurderes mangelen som et avvik fra dagens sikkerhetsnivå.

Tiltak:

Det anbefales å montere håndløper for å bedre sikkerheten og brukervennligheten. Tiltaket er enkelt å utføre og vil redusere risiko for fall og skader.

Kostnadsestimat: 20 000 - 100 000



TG 1 Innvendige dører

Beskrivelse

Innvendig har boligen malte glatte dører.

VÅTROM

2. ETASJE > BAD

TG 3 Generell

Beskrivelse

BAD

INNREDNING:

Rommet består av servant og gulvklosett.

VENTILASJON OG OPPVARMING:

Det er ikke ventilasjon.

Rommet har stråleovn på vegg.

OVERFLATER:

Det er belegg på gulv, malte flater vegger og himling.

MERKNADER:

Det er ikke fremlagt dokumentasjon på utført arbeid på våtrommet.

Vurdering av avvik:

- Våtrommet må oppgraderes for å tåle normal bruk etter dagens krav.

En må forvente generell oppgradering av våtrommets tettesjikt/membran for at våtrommet skal tåle en normal bruk etter dagens krav (tett våtsone). En samlet TG 3 for rommet er satt med bakgrunn i alder og manglende tetthet i våtsonen på rommet.

Konsekvens/tiltak

- Våtrommet må totalrenoveres. Alle forhold med tettesjikt, våtsone, sluk m.m. må dokumenteres.

Kostnadsestimat: 100 000 - 200 000

Oppdragsnr.: 20295-2581

Befaringsdato: 26.05.2026

Side: 17 av 31

Osloveien 331, 1539 MOSS
Gnr 3 - Bnr 1344
3103 MOSS

Norsk Eiendomstakst AS
Eikelia 3
1519 MOSS



Tilstandsrapport



2. ETASJE > BAD

TO 2 Tilliggende konstruksjoner våtrom

Beskrivelse

Begrunnelse:

Hulltaking er vurdert som lite hensiktsmessig da våtrommet er av eldre dato og uansett må påregnes oppgradert for å tilfredsstillende dagens krav og forventet levetid.

Tiltak:

Det anbefales oppgradering av våtrommet. I forbindelse med dette vil konstruksjonene bli åpnet og tilstand avdekket.

Vurdering av avvik:

- Det er avvik:

Badet har mangler samt at rommet bærer preg av elde og slitasje.

Konsekvens/tiltak

- Tiltak:

Badet må oppgraderes.

Kostnadsestimat: 100 000 - 200 000

KJØKKEN

1. ETASJE > KJØKKEN

TO 3 Overflater og innredning

Beskrivelse

INNREDNING:

Kjøkkenet er innredet med over- og underskap, laminert benkeplate, helstøpt servant med 2 kummer og avrenningsfelt.

VENTILASJON:

Det er ikke montert ventilator over kokesonen for avtrekk av matos og fukt.

OVERFLATER:

Det er tregulv, malte flater på vegger og himling.

Vurdering av avvik:

- Det er påvist at overflater/kjøkkeninnredning har omfattende skader.

Konsekvens/tiltak

- Det må foretas full utskifting av overflater/innredning.

Konsekvens:

Overflater og kjøkkeninnredning med omfattende skader har nedsatt funksjon og estetisk kvalitet. Skadene kan omfatte løse eller defekte fronter, fuktsvelling, skader på benkeplate og beslag, samt slitasje som reduserer levetid og bruksegenskaper. Tilstanden vurderes å være utover normal elde og bruk.

Tiltak:

Det anbefales utskifting eller total rehabilitering av kjøkkeninnredningen. Mindre skader kan eventuelt utbedres midlertidig, men helhetlig oppgradering bør vurderes for å oppnå tilfredsstillende standard og funksjon.

Kostnadsestimat: 100 000 - 200 000

Oppdragsnr.: 20295-2581

Befaringsdato: 26.05.2026

Side: 18 av 31

Osloveien 331, 1539 MOSS
Gnr 3 - Bnr 1344
3103 MOSS

Norsk Eiendomstakst AS
Eikelia 3
1519 MOSS



Tilstandsrapport



1. ETASJE > KJØKKEN

TO 2 Avtrekk

Beskrivelse

Det er ingen ventilering fra kjøkken.

Vurdering av avvik:

- Det er manglende forsert mekanisk avtrekk fra kokesone i kjøkkenet.

Konsekvens/tiltak

- Uten forsert avtrekk fra kokesonen kan matos og forurensninger fra matlaging spre seg i boligen, noe som blant annet forringer innneklimaet.

Konsekvens:

Manglende avtrekk over kokesonen medfører at matos, fukt og fettpartikler ikke fjernes effektivt. Dette kan føre til dårligere luftkvalitet, misfarging av overflater og økt fuktbelastning på vegger og himling. Over tid kan det også bidra til luktproblemer og forkortet levetid på innredning og overflater.

Tiltak:

Det anbefales å etablere ventilasjon eller kjøkkenvifte med avtrekk til friluft. Dersom dette ikke er mulig, kan resirkulerende avtrekk med kullfilter benyttes, men bør vedlikeholdes jevnlig for å sikre tilfredsstillende effekt.

TEKNISKE INSTALLASJONER

TO 3 Vannledninger

Beskrivelse

Innvendige vannledninger er av kobber med plastkappe.

Vurdering av avvik:

- Det er avvik:

Vannledninger er eldet og alt må oppgraderes.

Konsekvens/tiltak

- Tiltak:

Konsekvens:

Rørnettet er av eldre dato og har nådd eller passert forventet levetid. Eldre røranlegg har generelt økt risiko for lekkasjer, korrosjon, tilstopping og redusert funksjon over tid, med fare for følgeskader på bygningen.

Tiltak:

Det anbefales å påregne utskifting av røranlegget. Videre bruk bør følges opp med jevnlig kontroll og vedlikehold inntil fornyelse blir gjennomført.

Kostnadsestimat: 100 000 - 200 000

TO 3 Avløpsrør

Beskrivelse

Det er avløpsrør av støpejern.

Vurdering av avvik:

- Det er påvist skader eller utettheter på sluk/avløp.

Konsekvens/tiltak

Oppdragsnr.: 20295-2581

Befaringsdato: 26.05.2026

Side: 19 av 31

Osloveien 331 , 1539 MOSS
Gnr 3 - Bnr 1344
3103 MOSS

Norsk Eiendomstakst AS
Eikelia 3
1519 MOSS



Tilstandsrapport

- Skadet del av sluk/avløpsrør må skiftes.

Konsekvens:

Når mer enn halvparten av forventet brukstid er passert på avløpsledningene, øker risikoen for tette rør, korrosjon, lekkasjer og tilstopping. Eldre rørmaterialer kan være svekket av slitasje og avleiringer, noe som kan føre til vannskader og uforutsette reparasjonsbehov.

Tiltak:

Det anbefales jevnlig kontroll av avløpsanlegget, gjerne med kamerainspeksjon. Ved tegn til lekkasje eller gjentatte problemer bør rørene skiftes ut som del av planlagt vedlikehold, med bruk av godkjente materialer i henhold til dagens standard.

Kostnadsestimat: 100 000 - 200 000

1 TG 1 Ventilasjon

Beskrivelse

Boligen har naturlig ventilasjon.

2 TG 2 Varmtvannstank

Beskrivelse

Varmtvannstanken er på ca. 120 liter.

Vurdering av avvik:

- Det er ikke påvist tilfredsstillende avrenning eller annen kompenserende løsning fra varmtvannstank.
- Det er påvist at varmtvannstank er over 20 år

Konsekvens/tiltak

- Det bør etableres tilfredsstillende avrenning eller lekkasjesikring ved varmtvannstank.

Konsekvens:

Manglende avrenning eller annen sikker løsning fra varmtvannstankens sikkerhetsventil kan føre til vannskader ved lekkasje eller utløsning av ventilen. Dette kan gi fuktskader på gulv, vegg og tilstøtende konstruksjoner.

Tiltak:

Det anbefales å etablere forsvarlig avrenning fra sikkerhetsventil, enten via åpen avløpsledning til sluk eller annen dokumentert løsning. Tiltaket bør utføres av autorisert rørlegger i samsvar med gjeldende forskriftskrav.

Konsekvens:

Eldre varmtvannsbereder har begrenset restlevetid, og risikoen for lekkasje eller feil ved termostat og sikkerhetsventil øker med alder. En lekkasje kan forårsake vannskader på gulv og omkringliggende konstruksjoner.

Tiltak:

Det anbefales å vurdere utskifting av berederen som del av normalt vedlikehold. Ny bereder bør monteres med tilfredsstillende avrenning fra sikkerhetsventil og plasseres i rom med sluk eller tilsvarende sikring mot vannlekkasje.



Elektrisk anlegg

Oppdragsnr.: 20295-2581

Befaringsdato: 26.05.2026

Side: 20 av 31

Osloveien 331 , 1539 MOSS
Gnr 3 - Bnr 1344
3103 MOSS

Norsk Eiendomstakst AS
Eikelia 3
1519 MOSS



Tilstandsrapport

Dette er en forenklet kontroll begrenset til de spørsmål og undersøkelser som forskrift til avhendingslova (tryggere bolighandel) § 2-18 inneholder. Dette kan ikke sammenlignes med en kontroll utført av offentlig myndighet (Det lokale eltilsyn) eller registrert elektrovirksomhet, og en bygningssakkyndig har verken kompetanse eller lov til å foreta en slik kontroll.

Tilstanden er vurdert ut fra den forenklede og begrensede kontrollen som forskriften inneholder. El-anlegget kan ha feil og mangler som en slik forenklet undersøkelse ikke vil avdekke. Vær derfor oppmerksom på denne risikoen, og søk videre veiledning eller få en fullstendig kontroll utført av registrert elektrovirksomhet.

Beskrivelse

Alt av elektrisk anlegg må byttes.

1. Foreligger det eltilsynsrapport de siste 5 år, og det er ikke foretatt arbeid på anlegget etter denne, utenom retting av eventuelle avvik i eltilsynsrapport (dvs en el-tilsynsrapport uten avvik)?
Nei

Spørsmål til eier

2. Når ble det elektriske anlegget installert eller sist gang totalt rehabilitert (årstall)? Med totalt rehabilitert menes fullstendig utskiftet anlegg fra inntakssikring og videre.
0 Ukjent
3. Er alle elektriske arbeider/anlegg i boligen utført av en registrert elektroinstallasjonsvirksomhet?
Ukjent
4. Er det elektriske anlegget utført eller er det foretatt tilleggsarbeider på det elektriske anlegget etter 1.1.1999?
Ukjent
5. Foreligger det kontrollrapport fra offentlig myndighet – Det Lokale Eltilsyn (DLE) eller eventuelt andre tilsvarende kontrollinstanser med avvik som ikke er utbedret eller kontrollen er over 5 år?
Ukjent
6. Forekommer det ofte at sikringene løses ut?
Ukjent
7. Har det vært brann, branntilløp eller varmgang (for eksempel termiske skader på deksler, kontaktpunkter eller lignende) i boligens elektriske anlegg?
Ukjent

Generelt om anlegget

8. Er det tegn til at det har vært termiske skader (tegn på varmgang) på kabler, brytere, downlights, stikkontakter og elektrisk utstyr? Sjekk samtidig tilstanden på elektrisk tilkobling av varmtvannsbereder, jmfør eget punkt under varmtvannstank
Ukjent
9. Er der synlig defekter på kabler eller er disse ikke tilstrekkelig festet?
Ukjent

Inntak og sikringskap

10. Er det tegn på at kabelinnføringer og hull i inntak og sikringskap ikke er tette, så langt dette er mulig å sjekke uten å fjerne kapslinger?
Ukjent
11. Finnes det kursfortegnelse, og er den i samsvar med antall sikringer?
Ukjent
12. Foreta en helhetsvurdering av det elektriske anlegget, dets alder, allmenne tilstand og fare for liv og helse. Bør det elektriske anlegget ha en utvidet el-kontroll?
Ja Vurderingen er satt pga. av en helhetsvurdering av ukjente punkter og manglende dokumentasjon på anlegget.

Generell kommentar

Oppdragsnr.: 20295-2581

Befaringsdato: 26.05.2026

Side: 21 av 31

Osloveien 331 , 1539 MOSS
Gnr 3 - Bnr 1344
3103 MOSS

Norsk Eiendomstakst AS
Eikelia 3
1519 MOSS



Tilstandsrapport

Vurderingen av det elektriske anlegget er basert på en forenklet kontroll, begrenset til de spørsmål og observasjoner som fremgår av forskrift til avhendingsloven (Tryggere bolighandel) § 2-18.

Denne kontrollen kan ikke sammenlignes med en teknisk kontroll utført av Det lokale eltilsyn (DLE) eller en registrert elektrovirksomhet.

Bygningsakkyndig har verken kompetanse eller tillatelse til å utføre slike kontroller.

Tilstandsgraden er derfor vurdert ut fra den begrensede kontrollen som forskriften åpner for.

Det elektriske anlegget kan ha feil eller mangler som ikke avdekkes gjennom denne enkle vurderingen.

Det anbefales å innhente faglig vurdering og eventuelt utføre en fullstendig el-kontroll gjennom en registrert elektrovirksomhet for å avdekke eventuelle skjulte feil.

Denne vurderingen gir ikke grunnlag for å konkludere om anlegget er forskriftsmessig. For full sikkerhetsvurdering må registrert elektrovirksomhet kontaktes.

TOMTEFORHOLD

Byggegrunn

Beskrivelse

Det er byggegrunn av løsmasser.

TO 3 Fuktsikring og drenering

Beskrivelse

Det foreligger ingen opplysninger om at dreneringen er fornyet siden byggeår. Vurderingen er basert på alder og normal levetid (ca. 30 år). Dreneringen ligger under bakkenivå og er ikke tilgjengelig for visuell kontroll.

Vurdering av avvik:

- Det mangler, eller på grunn av alder er det sannsynlig at det mangler, utvendig fuktsikring av grunnmuren ved kjeller/underetasje.
- Mer enn halvparten av forventet levetid på drenering er overskredet.
- Dreneringen er utilstrekkelig og har idag begrenset effekt.

Konsekvens/tiltak

- Drenering må skiftes.

Konsekvens:

Når mer enn halvparten av forventet levetid på dreneringssystemet er overskredet, øker risikoen for redusert funksjon, tilstopping og lekkasje. Dette kan føre til økt fuktbelastning mot grunnmur, oppfukning i kjellervegger og skader på konstruksjon over tid.

Tiltak:

Det anbefales å overvåke forholdene nøye og se etter tegn til fukt eller saltutslag på innvendige vegger. Ved indikasjon på mangelfull drenering bør funksjonen kontrolleres og eventuelt dreneringen fornyes for å sikre tilfredsstillende avrenning og beskyttelse mot fukt.

Det bør vurderes å gjennomføre kontroll av dreneringen, for eksempel ved bruk av kamerainspeksjon, for å avdekke eventuell funksjonssvikt. Ved behov bør dreneringen fornyes for å redusere risikoen for fuktinntrengning, råteskader og dårlig innelima i kjeller.

Kostnadsestimat: 100 000 - 200 000

TO 2 Grunnmur og fundamenter

Beskrivelse

Bygningen har betonggrunnmur.

Vurdering av avvik:

- Det er avvik:

Material svekkelse på bygningsdelen må påregnes.

Konsekvens/tiltak

- Tiltak:

Oppdragsnr.: 20295-2581

Befaringsdato: 26.05.2026

Side: 22 av 31

Osloveien 331 , 1539 MOSS
Gnr 3 - Bnr 1344
3103 MOSS

Norsk Eiendomstakst AS
Eikelia 3
1519 MOSS



Tilstandsrapport

Konsekvens

Grunnmuren er av eldre dato og er oppført etter datidens byggeskikk, uten moderne fuktsikring. Det er registrert saltutslag, noe som indikerer fuktvandring i murkonstruksjonen. Slike forhold er ikke uvanlige for eldre grunnmurer, men vedvarende fuktpåvirkning kan over tid medføre nedbrytning av murverk og økt risiko for fuktrelaterte skader i tilstøtende konstruksjoner. Forholdet kan også bidra til forhøyet fuktighet i krypkjelleren.

Tiltak

Det anbefales å overvåke forholdene og sikre god bortledning av overflatevann, herunder kontroll av terrengfall, taknedløp og dreneringsforhold. Ventilasjonen i krypkjelleren bør vurderes og eventuelt forbedres. Saltutslag kan fjernes mekanisk, men dette bør først gjøres etter at fuktforholdene er vurdert. Ved tegn til økende fuktbelastning bør det utføres nærmere undersøkelser og eventuelt fuktmålinger over tid.

TO 2 Terrengforhold

Beskrivelse

Terrengtet heller mot grunnmuren på oversiden av boligen. Forholdet medfører økt vannbelastning mot grunnmuren og kan over tid gi fuktpåvirkning i tilstøtende konstruksjoner.

Vurdering av avvik:

- Det er påvist dårlig fall eller flatt terreng inn mot grunnmur og dermed muligheter for større vannansamlinger.

Konsekvens/tiltak

- Ytterligere undersøkelser anbefales.

Konsekvens:

Dårlig fall eller flatt terreng inn mot grunnmur kan føre til at overflatevann samler seg inntil bygningen. Dette øker risikoen for oppfukning av grunnmur og kjellervegger, samt mulig inntrengning av vann ved kraftig nedbør. Over tid kan forholdet gi fuktskader, råte og frostsprengning i murverk eller betong.

Tiltak:

Det anbefales å etablere tilfredsstillende fall ut fra bygningen slik at overflatevann ledes bort. Dette kan gjøres ved terrengjustering, oppbygging av masser eller etablering av drenerende gruslag og renner. Tiltaket bør utføres slik at vannet effektivt ledes vekk fra grunnmuren året rundt.

FORHOLD SOM ÅPENBART KAN MEDFØRE FARE FOR HELSE, MILJØ OG SIKKERHET

Dette punktet inneholder tydelige og lett synlige forhold ved boligen som åpenbart kan påvirke helse, miljø og sikkerhet, og som bygningsakkyndige har oppdaget. Terskelen for hva som anses som åpenbart er høy, og det utføres ikke undersøkelser med sikte på å avdekke slike forhold. Punktet omfatter ikke skjulte eller ikke-synlige forhold, tekniske vurderinger eller forhold som krever spesialundersøkelser. Forhold vurderes etter byggeteknisk forskrift på befaringsstidpunktet. Røykvarslere og håndholdt brannslukningsutstyr vurderes etter gjeldende forskrift om brannforebygging.

⚠ Helse, miljø og sikkerhet

Beskrivelse

Innvendige trapper: Det mangler håndløper i trappeløp, det mangler rekkverk i trappen.

Radon: Det er ikke foretatt radonmålinger, og er bygget heller ikke utført med radonperre.

Brannteknisk: Det mangler røykvarslertstyr ihht gjeldende forskrift om brannforebygging.

Brannteknisk: Det mangler håndslukkerutstyr ihht gjeldende forskrift om brannforebygging.

Balkonger, terrasser og rom under balkong: Det er avvik i rekkverkshøyde ut ifra dagens forskrifter og det mangler rekkverk ut ifra dagens forskrift.

Vurdering av avvik:

- Det er ikke foretatt radonmålinger, og bygget er heller ikke utført med radonperre.
- Det er ikke montert rekkverk på balkong eller terrasse.
- Det er ikke montert rekkverk på innvendig trapp.
- Det er mangler/skader på håndslukkerutstyr ihht gjeldende forskrift om brannforebygging.
- Det er mangler/skader på røykvarslertstyr ihht gjeldende forskrift om brannforebygging.
- Det mangler håndløper på vegg i det innvendige trappeløpet.
- Rekkverket på balkong eller terrasse er for lavt i forhold til dagens krav.

Konsekvens/tiltak

- Håndløper på innvendig trapp bør monteres, men det var ikke krav på byggetidspunktet.
- Det bør gjennomføres radonmålinger.
- Innhent nytt brannslukningsutstyr.
- Rekkverk på innvendig trapp må monteres for å lukke avviket.
- Innhent nytt røykvarslertstyr.

Oppdragsnr.: 20295-2581

Befaringsdato: 26.05.2026

Side: 23 av 31

Osloveien 331 , 1539 MOSS
Gnr 3 - Bnr 1344
3103 MOSS

Norsk Eiendomstakst AS
Eikelia 3
1519 MOSS



Tilstandsrapport

- Rekkverk må monteres på balkong eller terrasse for å lukke avviket.

Konsekvens:

Manglende utstyr for varsling og slukking av brann medfører redusert personsikkerhet og økt risiko for spredning ved brannutløp. Fravær av røykvarslere og/eller godkjent slokkeutstyr er avvik fra forskriftskrav og kan ha alvorlige konsekvenser dersom brann oppstår.

Tiltak:

Det anbefales å installere røykvarslere i samsvar med forskrift om brannforebygging § 7 og NS 3925, samt plassere godkjent manuelt slokkeutstyr (håndslukker eller husbrannslange) lett tilgjengelig på hvert plan. Funksjon og plassering bør kontrolleres jevnlig.

Det bør gjennomføres radonmålinger i alle oppholdsrom med bakkekontakt, i henhold til anbefaling fra Direktoratet for strålevern og atomsikkerhet. Manglende radonmålinger og fravær av radonsperre medfører usikkerhet om radonnivået i boligen, noe som kan innebære helseisikro ved forhøyede verdier.

Konsekvens:

Rekkverket har lavere høyde enn dagens krav og gir dermed redusert sikkerhet mot fall. Dette kan medføre økt risiko for personskade, spesielt på terrasser, balkonger og trapper med høydeforskjell.

Tiltak:

Det anbefales å heve eller bygge om rekkverket slik at det tilfredsstillende gjeldende høydekrav etter dagens forskrifter. Tiltaket vil bedre personsikkerheten og redusere risiko for ulykker.

Konsekvens:

Manglende rekkverk utgjør en sikkerhetsrisiko med fare for fall og personskade, og forholdet er ikke i samsvar med krav til sikkerhet mot fall.

Tiltak:

Det bør etableres forskriftsmessig rekkverk med tilfredsstillende høyde og styrke. Arbeidet bør utføres av fagkyndig.

Konsekvens:

Manglende håndløper i trappeløp kan redusere sikkerheten ved bruk av trappen, særlig for barn, eldre og personer med nedsatt balanse. Selv om det ikke var krav om håndløper på byggemeldingstidspunktet, vurderes mangelen som et avvik fra dagens sikkerhetsnivå.

Tiltak:

Det anbefales å montere håndløper for å bedre sikkerheten og brukervennligheten. Tiltaket er enkelt å utføre og vil redusere risiko for fall og skader.

Osloveien 331 , 1539 MOSS
Gnr 3 - Bnr 1344
3103 MOSS

Norsk Eiendomstakst AS
Eikelia 3
1519 MOSS



Bygninger på eiendommen

Anneks



Anvendelse

Byggeår

Kommentar

Standard

Bygget har gjennomgående lav standard.

Vedlikehold

Bygget er gammelt og bærer preg av manglende vedlikehold og oppgraderinger.

Merk: Bygget er ikke tilstandsvurdert

Osloveien 331 , 1539 MOSS
Gnr 3 - Bnr 1344
3103 MOSS

Norsk Eiendomstakst AS
Eikelia 3
1519 MOSS



Arealer, byggetegninger og brannceller

Standard gjeldende fra 01.01.2024

Arealmålinger og arealoppsett er basert på Norsk standard 3940:2023 Areal- og volum-beregninger av bygninger. Arealet gjelder for tidspunktet da boligen ble målt

Hva er måleverdig areal?

Arealet i rommet må ha minst 1,90 m fri høyde over gulvet og minst bredde på 0,60 m. Et loft med skråtak vil for eksempel bare få registrert målbart areal der høyden er minst 1,90 m og bredden minst 0,60 m. Rommet må ha dør eller luke, og gangbart gulv.

Hva er bruksareal?

BRA = BRA-i + BRA-e + BRA-b

Bruksarealet for bygningen er bruttoarealet minus arealet som opptas av yttervegger.

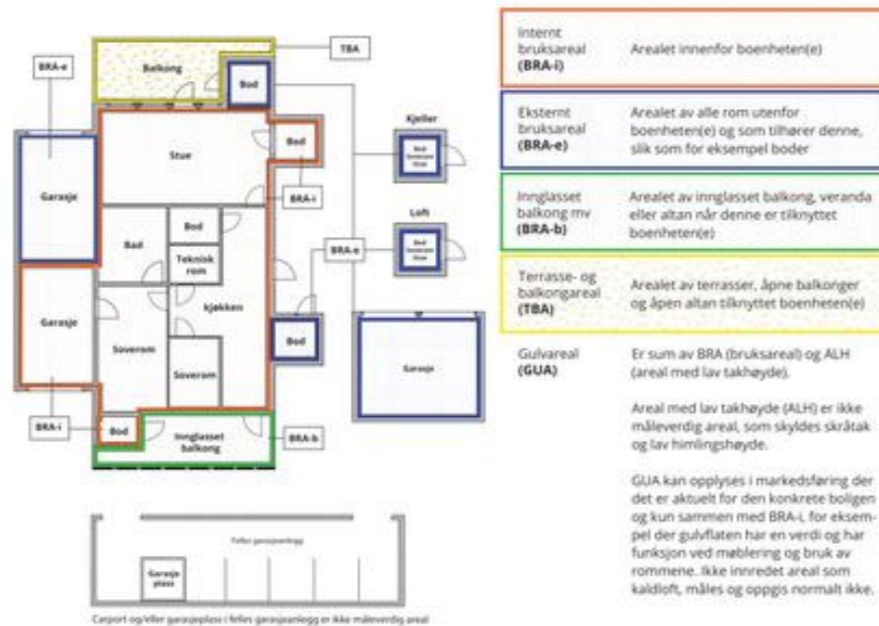

Arealet kan ikke alltid fastsettes nøyaktig

Areal kan være komplisert eller umulig å måle opp nøyaktig fordi det er vanskelig å fastslå tykkelsen på innervegger, skjevheter i og utforming av bygningskonstruksjoner som karnapp, buer og vinkler som ikke er rette, åpne rom over flere etasjer og så videre.

Eiendommens markedsverdi kan ikke baseres på en matematisk beregning basert på antall kvadratmeter opplyst i rapporten. Opplysninger om areal kan altså ikke alene benyttes for å beregne eiendommens verdi.

Den bygningsakkyndige kan avdekke eventuelle bruksendringer og avvik i branncelleinndeling

Den bygningsakkyndige ser på byggetegninger hvis de er tilgjengelige og dette er en del av oppdraget, og vurderer bruken av boligen opp mot tegningene. Hvis den bygningsakkyndige avdekker at en bolig ikke ser ut til å være delt opp i brannceller etter kravene i byggeteknisk forskrift på befaringstidspunktet, skal det opplyses om dette.

Reglene om bruksendring og brannceller kan være kompliserte. Søk videre faglige råd om rapporten ikke gir deg svar. Den bygningsakkyndige kan ikke vurdere og svare på alle spørsmål, og kan heller ikke vite om kommunen kan gi unntak for kravene som gjelder. [Vil du vite mer?](#)

Om brannceller

En branncelle er hele eller avgrensede deler av en bygning hvor en brann fritt kan utvikle seg uten at den kan spre seg til andre bygninger eller andre deler av bygningen i løpet av en fastsatt tid.

Om bruksendring

Bruksendring er å endre bruken av et rom fra en tillatt bruk til en annen. Dette kan kreve søknad og tillatelse, for eksempel hvis du endrer et rom fra bod til soverom eller arbeidsrom, eller hvis du endrer en bolig til to separate boliger.

Rom for varig opphold har krav til takhøyde, romstørrelse, rømningsvei og lysforhold som må være oppfylt. Du kan søke kommunen om unntak for kravene, men kan ikke regne med å få unntak for krav som går på helse og sikkerhet, for eksempel krav til rømningsvei.

Bruksendring som krever godkjenning, og som ikke er søkt bruksendret, er ulovlig. Kommunen kan etter plan- og bygningsloven kapittel 32 forfølge overtredelser. Kommunen kan pålegge deg å avslutte den ulovlige bruken, eventuelt å rette eller tilbakeføre rommet til godkjent bruk.

Oppdragsnr.: 20295-2581

Befaringsdato: 26.05.2026

Side: 26 av 31

Osloveien 331 , 1539 MOSS
Gnr 3 - Bnr 1344
3103 MOSS

Norsk Eiendomstakst AS
Eikelia 3
1519 MOSS



Arealer

Enebolig

Etasje	Bruksareal BRA m ²			SUM	Terrasse- og balkongareal (TBA)
	Internt bruksareal (BRA-i)	Eksternt bruksareal (BRA-e)	Innglasset balkong (BRA-b)		
2. Etasje	51			51	
1. Etasje	74			74	22
Underetasje		33		33	
SUM	125	33			22
SUM BRA	158				

Romfordeling

Etasje	Internt bruksareal (BRA-i)	Eksternt bruksareal (BRA-e)	Innglasset balkong (BRA-b)
2. Etasje	Soverom, soverom 2, soverom 3, trapperom, bad, allrom		
1. Etasje	Stue, kjøkken, bod, stue 2		
Underetasje		Garasje	

Kommentar

Arealene er målt med laser på stedet og beregnet etter Norsk Standard NS 3940:2023.

Det presiseres at kravene i Byggeforskriftene ikke samsvarer fullt ut med NS 3940, og at det derfor kan forekomme forskjeller i hva som regnes som målbart areal.

Målbart areal etter NS 3940 innebærer ikke nødvendigvis at arealet er godkjent av bygningsmyndighetene.

Godkjente arealer fremgår av stemplede, godkjente byggetegninger der rommenes bruk er angitt og samsvarer med faktisk bruk.

Ved klassifisering av arealer er det i hovedsak rommets bruk på befaringsdagen som avgjør om rommet defineres som P-ROM (primærrom) eller S-ROM (sekundærrom).

Sjakter for tekniske føringer, som el- og røropplegg samt pipeløp, er inkludert i oppgitt areal.

Det er ikke foretatt kontroll av oppmålingen mot byggetegninger, da slike tegninger ikke er fremlagt.

Lovlighet

Byggetegninger

Det foreligger ikke tegninger

Nyere håndverkstjenester

Er det ifølge eier utført håndverkstjenester på boligen siste 5 år?

Ja Nei

Annek

Etasje	Bruksareal BRA m ²			SUM	Terrasse- og balkongareal (TBA)
	Internt bruksareal (BRA-i)	Eksternt bruksareal (BRA-e)	Innglasset balkong (BRA-b)		
1. Etasje		31		31	
SUM		31			
SUM BRA	31				

Oppdragsnr.: 20295-2581

Befaringsdato: 26.05.2026

Side: 27 av 31

Osloveien 331 , 1539 MOSS
Gnr 3 - Bnr 1344
3103 MOSS

Norsk Eiendomstakst AS
Eikelia 3
1519 MOSS



Romfordeling

Etasje	Internt bruksareal (BRA-i)	Eksternt bruksareal (BRA-e)	Innglasset balkong (BRA-b)
1. Etasje		Bod, allrom	

Kommentar

Arealene er målt med laser på stedet og beregnet etter Norsk Standard NS 3940:2023. Det presiseres at kravene i Byggeforskriftene ikke samsvarer fullt ut med NS 3940, og at det derfor kan forekomme forskjeller i hva som regnes som målbart areal. Målbart areal etter NS 3940 innebærer ikke nødvendigvis at arealet er godkjent av bygningsmyndighetene. Godkjente arealer fremgår av stemplede, godkjente byggetegninger der rommenes bruk er angitt og samsvarer med faktisk bruk. Ved klassifisering av arealer er det i hovedsak rommets bruk på befaringsdagen som avgjør om rommet defineres som P-ROM (primærrom) eller S-ROM (sekundærrom). Sjakter for tekniske føringer, som el- og røropplegg samt pipeløp, er inkludert i oppgitt areal. Det er ikke foretatt kontroll av oppmålingen mot byggetegninger, da slike tegninger ikke er fremlagt.

Lovlighet

Byggetegninger

Det foreligger ikke tegninger

Nyere håndverkstjenester

Er det ifølge eier utført håndverkstjenester på boligen siste 5 år?

Ja Nei

Befarings - og eiendomsopplysninger

Befaring

Dato	Til stede	Rolle
26.5.2026	Stian Pettersen	Takstingeniør
	Inger Lise Eriksen	Kunde

Matrikkeldata

Kommune	gnr.	bnr.	fnr.	snr.	Areal	Kilde	Eieforhold
3103 MOSS	3	1344		0	1973.9 m ²	BEREGNET AREAL (Ambita)	Eiet

Adresse

Osloveien 331

Hjemmelshaver

Slevigen Jan

Osloveien 331 , 1539 MOSS
Gnr 3 - Bnr 1344
3103 MOSS

Norsk Eiendomstakst AS
Eikelia 3
1519 MOSS



Eiendomsopplysninger

Beliggenhet

Osloveien 331 ligger lengst nord i Moss Kommune. Kort vei til Marina og sjøen med gode friluftsmuligheter. Det er kort vei til jernbanestasjon, få minutters kjøring til Moss sentrum. Kjøretid til Oslo med bil/tog er ca 40 minutter. Kort vei også til idylliske Son med sitt yrende sommerliv.

Adkomstvei

Eiendommen har adkomst via privat vei. Vei adkomsten er sikret gjennom tinglyste rettigheter.

Tilknytning vann

Bygget er tilknyttet til kommunalt vann. Det er private stikkledninger ut til det offentlige nett.

Tilknytning avløp

Bygget er tilknyttet til kommunalt avløp. Det er private stikkledninger ut til det offentlige nett.

Regulering

Ifølge offentlig kommuneart er området regulert for bolig.

Om tomten

Eiendommen består av blandet skog og diverse grøntareal. Det er parkering på egen eiendom samt at det er oppført et anneks rett på utsiden.

Kilder og vedlegg

Dokumenter

Beskrivelse	Dato	Kommentar	Status	Sider	Vedlagt
Kommunalinformasjon	04.06.2026		Gjennomgått		Nei

Revisjoner

Versjon	Ny versjon	Kommentar
1	05.06.2026	

For gyldighet på rapporten se forside

Osloveien 331 , 1539 MOSS
Gnr 3 - Bnr 1344
3103 MOSS

Norsk Eiendomstakst AS
Eikelia 3
1519 MOSS



Tilstandsrapportens avgrensninger

STRUKTUR•REFERANSENVÅ•TILSTANDSGRADER

- Rapporten er basert på innholdskrav i Forskrift til avhendingslova (tryggere bolighandel). Formålet er å gi en tilstandsanalyse til bruk for den som bestiller og/eller i et salg til forbruker, og ikke for andre tredjeparter. Rapportens struktur, metode og begrepsbruk følger i hovedsak Norsk Standard NS 3600:2018 (Teknisk tilstandsanalyse ved omsetning av bolig), samt Takstbransjens retningslinjer for arealmåling når det gjelder fordeling mellom P-areal og S-areal.
- Tilbakeholdt eller uriktig informasjon som har betydning for vurderingen, er ikke bygningssakkyndiges ansvar. Rapporten beskriver avvik, altså en tilstand som er dårligere enn referansenivået. Rapporten framhever normalt ikke positive sider ved boligen ut over det som fremgår av tilstandsgradene.
- Tilstanden angis i rapporten og gir uttrykk for en gitt forventet tilstand blant annet vurdert ut fra alder og normal bruk slik:

i) **Tilstandsgrad 0, TG0:** Ingen avvik eller skader. I tillegg må bygningsdelen være tilnærmet ny, mindre enn 5 år, og det foreligger dokumentasjon på faglig god utførelse.

ii) **Tilstandsgrad 1, TG1:** Mindre avvik. Normal slitasje. Strakstiltak ikke nødvendig. TG1 kan gis når bygningsdelen er tilnærmet ny og det ikke foreligger dokumentasjon på faglig god utførelse.

iii) **Tilstandsgrad 2, TG2:** Vesentlige avvik, og mindre avvik som etter NS 3600 gir TG 2, men som ikke nødvendigvis krever umiddelbare tiltak. Konstruksjonen har normalt enten feil utførelse, en skade eller symptomer på skade, sterk slitasje eller nedsatt funksjon. Vedlikehold eller tiltak trengs i nær fremtid, det er grunn til å varsle fare for skader på grunn av alder eller overvåke spesielt på grunn av fare for større skade eller følgeskade. For skjulte konstruksjoner vil alder i seg selv være et symptom som kan gi TG2. For synlige konstruksjoner kan alder sammen med andre symptomer og momenter gi TG2. Avvik under TG2 kan gis sjablongmessig anslag.

iv) **Tilstandsgrad 3, TG3:** Store eller alvorlige avvik. Kraftige symptomer på forhold som man må regne med trenger utbedring straks eller innen kort tid. Påvist funksjonssvikt eller sammenbrudd. Avvik under TG3 skal gis sjablongmessig anslag.

v) **Tilstandsgrad TGiu:** Ikke undersøkt/ikke tilgjengelig for undersøkelse.

- Ved TG0 og TG1 gis det normalt ingen begrunnelse for valg av tilstandsgrad, fordi bygningen eller bygningsdelen da bare har normal slitasje. For anbefalte tiltak ved TG2 og TG3 må bruker av rapporten vurdere om tiltakene er nødvendige og lønnsomme. Hva det vil koste å utbedre rom eller bygningsdeler er et sjablongmessig anslag basert på registrert avvik og angitte tiltak i rapporten. Anslaget er gitt på generelt grunnlag og basert på erfaringstall i fem intervaller, og kan ikke forvexles med en konkret vurdering og tilbud fra en entreprenør eller håndverker. Det må eventuelt innhentes tilbud for en nærmere undersøkelse, og konkret og nøyaktig vurdering av utbedringskostnad. Kostnader til ikke oppdagede avvik/utbedringer/feil kan forekomme. Utbedringskostnad avhenger av personlige preferanser og markedspris på materialer og tjenestetyster.

PRESISERINGER

- Avvik vurderes ut fra tekniske forskrifter på godkjenningstidspunktet for bygget. Noen bygningsdeler vurderes etter gjeldende teknisk forskrift på befaringstidspunktet. Dette gjelder blant annet:

i) Bad, vaskerom (våtrom)

ii) Forhold rundt brann, rømming, sikkerhet, for eksempel

rekkverkshøyder/åpninger, ulovlige bruksendringer, brannceller mv.

- For skjulte konstruksjoner slik som vann og avløp uten dokumentasjon, er kvalitet og alder vurdert.

- Fastmonterte installasjoner, for eksempel innfelt belysning (downlights), demonteres ikke for å sjekke dampsperran bak. Dette av hensyn til bygningssakkyndiges kompetanse og risikoen for skade.

- Kontroll av fukt i konstruksjonen ved hulltaking i bad og vaskerom (våtrom), rom under terreng (kjelleretasje, underetasje og sokkeetasje) eller andre bygningsdeler skjer etter eiers aksept. Hulltaking av våtrom og rom under terreng kan unntaksvis unnlates, se Forskrift til Avhendingsloven.

- Kontroll av romfunksjoner for P-ROM utføres kun når det ikke foreligger godkjente og byggemeldte tegninger, eller når tegninger ikke stemmer med dagens bruk.

- Bygningssakkyndig gir en forenklet vurdering av branntekniske forhold og elektriske installasjoner i boligen dersom det er mer enn fem år siden sist boligen hadde el-tilsyn. Bygningssakkyndig kan anbefale å konsultere offentlige myndigheter eller kvalifisert elektrofaglig fagperson ved behov for grundigere undersøkelser.

TILLEGGSUNDERSØKELSER

Etter avtale kan tilstandsanalysen utvides til også å omfatte tilleggsundersøkelser utover minimumskravet i forskriften.

BEFARINGEN

Rapporten gir en vurdering av byggverk og bygningsdeler som bygningssakkyndig har observert, og som fremkommer av Forskrift til avhendingsloven. Rapporten er likevel ingen garanti for at det ikke kan finnes skjulte feil, skader og mangler. NS 3600:2018 (Teknisk tilstandsanalyse ved omsetning av bolig) har undersøkelsesnivå fra 1 til 3, der undersøkelsesnivå 1 er det laveste og baseres på visuell observasjon. Rapporten baseres på undersøkelsesnivå 1 med få unntak (våtrom og rom under terreng). I praksis betyr dette at gjennomføringen av befaringen begrenses som følger:

- Det utføres kun visuelle observasjoner på tilgjengelige flater uten fysiske inngrep (f.eks. riving).

- Flater som er skjult av snø eller på annen måte ikke er tilgjengelig eller skjult, blir ikke kontrollert. Det foretas ikke funksjonsprøving av bygningsdeler, som isolasjon, piper, ventilasjon, el. anlegg, osv.

- Det gis ingen vurdering av boligens tilbehør, hvite- og brunevarer og annet inventar. Dette gjelder også integrert tilbehør.

- Inspisering av yttertak er basert på det som er synlig, normalt på innsiden fra loftet og utvendig fra stige/bakkenivå. Befaring av tak må være sikkerhetsmessig forsvarlig for å kunne gjennomføres.

- Stikkprøvetakninger er utvalgt tilfeldig og kan innebære kontroll under overflaten med spiss redskap eller lignende.

Oppdragsnr.: 20295-2581

Befaringsdato: 26.05.2026

Side: 30 av 31

Osloveien 331 , 1539 MOSS
Gnr 3 - Bnr 1344
3103 MOSS

Norsk Eiendomstakst AS
Eikelia 3
1519 MOSS



Tilstandsrapportens avgrensninger

UTTRYKK OG DEFINISJONER

- Tilstand: Byggverkets eller bygningsdelens tekniske, funksjonelle eller estetiske status på et gitt tidspunkt.

- Symptom: Observerbart forhold som gir indikasjon på hvilken tilstand et byggverk eller en bygningsdel befinner seg i. Benyttes ved beskrivelse av avvik.

- Skadegjører: Zoologiske eller biologiske skadegjørere, i hovedsak råte, sopp og skadedyr.

- Fuktsøk: Overflatesøk med egnet søkeutstyr (fuktindikator) eller visuelle observasjoner.

- Fuktmåling: Måling av fuktinnhold i materiale eller i bakenforliggende konstruksjon ved bruk av egnet måleutstyr (blant annet hammerelektrode og pigger).

- Utvidet fuktsøk (hulltaking): Boring av hull for inspeksjon og fuktmåling i risikoutsatte konstruksjoner, primært i tilstøtende vegger til bad, utforede kjellervegger og eventuelt i oppforede kjellergulv.

- Normal slitasjegrad: Forventet nedsliting av materiale i overflaten som er basert på enkle visuelle observasjoner. Kan vurderes sammen med bygningsdelens alder.

- Forventet gjenværende brukstid: Anslått tid et byggverk eller en del av et byggverk fortsatt vil være tjenlig for sitt formål (NS3600, Termer og definisjoner punkt 3.9)

AREALBEREGNING FOR BOENHETER

- Areal fastsettes etter Forskrift til avhendingsloven og Norsk Standard 3940 Areal- og volum-beregninger av bygninger fra 2023.

- Areal oppgis i hele kvadratmeter i rapporten, og gjelder for det tidspunkt oppmålingen fant sted.

- Bruksareal (BRA) er det måleverdige arealet som er innenfor omsluttede vegger målt i gulvhøyde (bruttoareal minus arealet som opptas av yttervegger). I tillegg til gulvhøyde gjelder regler om fri bredde for at arealet skal være måleverdig, med betydning for BRA av for eksempel loft med skråtak. BRA består av internt bruksareal (BRA-i), eksternt bruksareal (BRA-e) og innglasset balkong mv (BRA-b). Terrasse- og balkongareal (TBA) opplyses der tilstandsrapporten skal benyttes i boligomsetningen og der det er aktuelt. I tillegg kan gulvareal (GUA) og areal med lav takhøyde (ALH) opplyses sammen med BRA der det er aktuelt og en del av oppdraget. Rom skal ha atkomst og gangbart gulv for å kunne regnes som BRA/måleverdig areal.

- Arealet måles og oppgis dersom arealet oppfyller krav til måleverdighet, slik som at arealet må ha minst en bredde på 0,6m og minst en høyde på 1,9 m osv. Et rom kan være i strid med teknisk forskrift og mangle godkjenning hos kommunen for den aktuelle bruken, uten at dette får betydning for om arealet måles og oppgis i tilstandsrapporten. Når arealet måles tas det ikke hensyn til om arealet er lovlig oppført eller om bruken er

Oppdragsnr.: 20295-2581

Befaringsdato: 26.05.2026

Side: 31 av 31

lovlig, bruksendringer, lysforhold eller andre sikkerhetsmangler.

- Eiendommens markedsverdi kan ikke baseres på en ren matematisk beregning i forhold til antall kvadratmeter opplyst i rapporten. Opplysninger om areal kan altså ikke alene benyttes for beregning av eiendommens verdi.

- Rom som ligger utenfor boenheten, men som eier har påvist og/eller opplyst at tilhører boenheten, er oppmålt og inkludert i BRA-e. Det er ikke fremvist dokumentasjon på at rommet tilhører boenheten, med mindre dette er angitt særskilt. Rom utenfor boenheten kan omdisponeres av borettslaget/sameiet og dette kan påvirke boligens BRA. Vær oppmerksom på at NS 3940:2023 og eierseksjonsloven har ulik definisjon av fellesareal. Ved arealmåling gjelder NS 3940:2023 som definerer fellesareal slik: "Delen av bygning som brukes av to eller flere bruksenheter eller til bygningens forvaltning, drift eller vedlikehold.

- Se øvrig informasjon om areal i rapporten, Norsk Standard 3940 (2012 og 2023) og veiledningen til disse.

PERSONVERN

iVerdi AS, bygningssakkyndig og takstforetaket behandler personopplysninger som bygningssakkyndig trenger for å kunne utarbeide rapporten. Personvernerklæring med informasjon om bruk av personopplysninger og dine rettigheter finner du her [Personvernerklæring - iVerdi](#)

DELING AV PERSONOPPLYSNINGER FOR TRYGGERE BOLIGHANDEL OG MULIG RESERVASJON

Norsk takst og deres samarbeidspartnere benytter personopplysninger fra rapporten for analyse- og statistikkformål, samt utvikling og drift av produkter og tjenester for takstbransjen og andre aktører i boligomsetningen. Les mer om dette og hvordan du kan reservere deg på <https://www.norsktakst.no/norsk/om-norsk-takst/personvernerklaring/reservasjon/>

Vendu lager en boliganalyse basert på opplysninger fra rapporten. Les mer om dette og hvordan du kan reservere deg her: <https://samtykke.vendu.no/OQ9568>

KLAGEORDNING FOR FORBRUKERE

Er du som forbruker misfornøyd med bygningssakkyndiges arbeid eller opptreden ved taksering av bolig eller fritidshus, se www.takstklagenemnd.no for mer informasjon

Meglerhuset Borg AS



Egenerklæring

Osloveien 331, 1539 MOSS

05 Jun 2026

Informasjon om eiendommen

Adresse	Postadresse	Enhetsnummer
Osloveien 331	Osloveien 331	

Opplysninger om selger og salgsobjekt

Er boligen en del av et sameie, aksjeselskap eller borettslag?

Ja Nei

Har du kjennskap til eiendommen?

Ja Nei

Eiendommen selges med fullmakt. Fullmaktshaver har ikke bebodd eiendommen og har derfor ikke spesifikk kunnskap om den. Det kan derfor være feil og mangler ved eiendommen som det ikke er spesifikt opplyst om. Kjøper oppfordres derfor til å foreta en særlig grundig undersøkelse av eiendommen, gjerne med bistand av teknisk sakkyndig.

Eiendommen selges som et dødsbo. Det innebærer at selger ikke har detaljert kunnskap om eiendommen, med den risiko det medfører. Det kan derfor være feil og mangler ved eiendommen som det ikke er spesifikt opplyst om. Kjøper oppfordres derfor til å foreta en særlig grundig undersøkelse av eiendommen, gjerne med bistand av teknisk sakkyndig.

Driver eieren med omsetning eller utvikling av eiendom?

Ja Nei

Når kjøpte eieren boligen?

2004

Informasjon om eksisterende husforsikring

If Skadeforsikring Nuf-53

Informasjon om selger

Selger

Riise, Dag Olav

Forbehold

Selger tar spesifikt forbehold om feil og mangler som er beskrevet i egenerklæringskjemaet.

Boligkjøper anses å kjenne til forholdene som er omtalt i dette egenerklæringskjemaet. Disse forholdene kan ikke gjøres gjeldende som feil eller mangler senere.

Boligkjøper oppfordres til å selv undersøke eiendommen grundig.

Egenerklæring

A.1 Vennligst oppgi eventuell informasjon om boligen som du tenker kan være relevant og nyttig for dem som vurderer å kjøpe den.

Selger er et dødsbo som skiftes offentlig av Søndre Østfold tingrett, og som ikke har noen kunnskap om eiendommen

Boligselgerforsikring

Boligen selges med boligselgerforsikring

En boligselgerforsikring gir trygghet for selger og kjøper, og kan dekke feil og mangler som enten ikke er opplyst om eller det ikke var kjennskap til da salget ble gjennomført.

Forsikringen er tegnet i Gjensidige Forsikring ASA

Forsikringsnummer 27336934

Side 1

Side 2

Egenerklærings skjema

Name: **Dag Olav Riise** Date: **2026-06-05**

Identification

 Dag Olav Riise

Egenerklærings skjema

Signed by:
Dag Olav Riise 05/06-2026 08:45:51 BankID OIDC High

 This document contains electronic signatures using EU-compliant PAdES - PDF
Advanced Electronic Signatures (Regulation (EU) No 910/2014 (eIDAS))

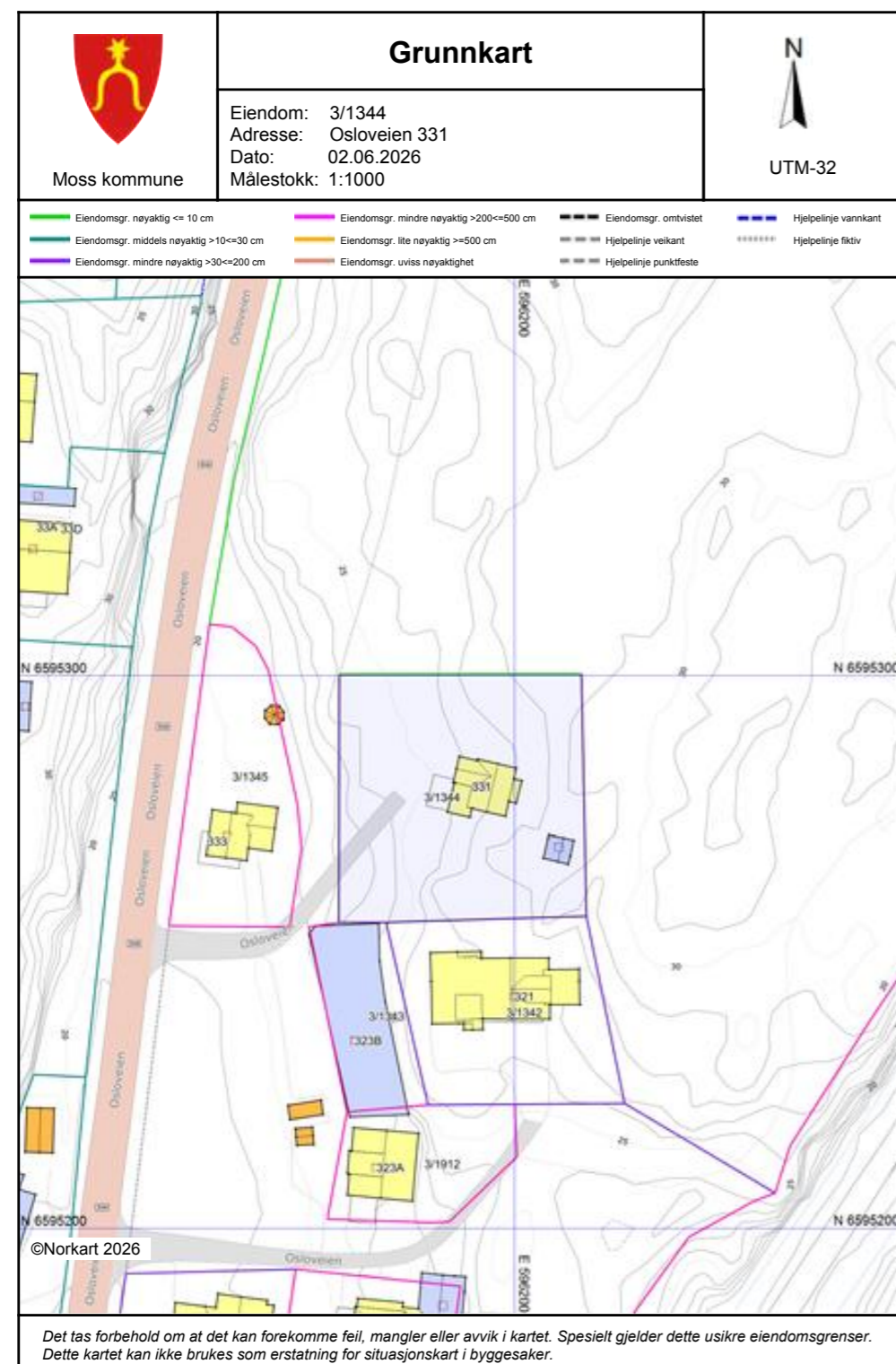

Moss kommune

Adresse: Postboks 175, 1501 MOSS

Telefon: 69 24 80 00

Utskriftsdato: 02.06.2026

Kommunale gebyrer 2026

EM §6-7 Oppdragstakerens undersøkelses- og opplysningsplikt Kilde: Moss kommune

Kommunenr.	3103	Gårdsnr.	3	Bruksnr.	1344	Festenr.		Seksjonsnr.	
Adresse	Osloveien 331, 1539 MOSS								

Kommunale gebyrer fakturert på eiendommen i 2025

Kommunale gebyrer er en kombinasjon av forskudd, abonnement og enkeltgebyrer fakturert etter levert tjeneste. Vi kjenner ikke samlet gebyr for en eiendom for et år før året er omme. Denne rapporten sammenstiller dette for fjoråret, med summer fordelt per fagområde. Tjenestene vil normalt ha en prisøkning hvert år, samt at forbruk på ulike tjenester kan variere fra år til år.

Gebyr	Fakturert beløp i 2025
Avløp	990,00 kr
Eiendomsskatt	1 134,00 kr
Feiing	447,96 kr
Renovasjon	5 668,92 kr
Vann	659,94 kr
Sum	8 900,82 kr

Prognose kommunale gebyrer på eiendommen inneværende år

Vare	Mva	Grunnlag	Enhetspris	Andel	Korreksjon	Årsprognose	Fakt. hittil i år
Eiendomsskatt bolig	0%	476700 prom	2.38	1/1	0 %	1 135,00 kr	378,00 kr
Restavfall 140 L	25%	1 stk	4600.00	1/1	0 %	4 600,00 kr	1 533,35 kr
Papir 240 L	25%	1 stk	356.25	1/1	0 %	356,25 kr	118,75 kr
Glass/Metall 140 L	25%	1 stk	356.25	1/1	0 %	356,25 kr	118,75 kr
Plast 240 L	25%	1 stk	356.25	1/1	0 %	356,25 kr	118,75 kr
Feiing/Tilsynsavgift	0%	1 stk	491.00	1/1	0 %	491,00 kr	163,68 kr
Årsgebyr Vann	15%	1 stk	684.25	1/1	0 %	684,25 kr	228,07 kr
Årsgebyr Avløp	15%	1 stk	1098.25	1/1	0 %	1 098,25 kr	366,07 kr

Vare	Mva	Grunnlag	Enhetspris	Andel	Korreksjon	Årsprognose	Fakt. hittil i år
					Sum	9 077,25 kr	3 025,42 kr

Løpende gebyr brukes for å fordele en årlig kostnad på flere innbetalinger.

Mva-feltet gir informasjon om varens merverdiavgiftsats, og beløp er inkludert merverdiavgift. De som har 0% er unntatt merverdiavgift.

Prognosene for innværende år kan avvike, spesielt ved årsskifte. Dette kan skyldes at enhetspriser ikke er oppdatert for nytt år eller at noen gebyr foreløpig ikke er opprettet for nytt år.

FORBEHOLD VED UTLEVERING AV INFORMASJON I FORBINDELSE MED EIENDOMSFORSØRSLER:

Det tas forbehold om riktigheten eller fullstendigheten av opplysningene i dette dokumentet. Det kan ikke rettes krav som følge av at disse opplysningene benyttes som grunnlag for beslutninger.



Moss kommune

Adresse: Postboks 175, 1501 MOSS

Telefon: 69 24 80 00

Utskriftsdato: 02.06.2026

Vann og avløp med informasjon om vannmåler

EM §6-7 Oppdragstakerens undersøkelses- og opplysningsplikt Kilde: Moss kommune

Kommunenr.	3103	Gårdsnr.	3	Bruksnr.	1344	Festenr.		Seksjonsnr.	
Adresse		Osloveien 331, 1539 MOSS							

Informasjon om vann/avløp registrert på eiendommen

Målnummer	Stand	Dato	Avlesningstype
8325970-1	51	31.12.2025	Stipulert forbruk

Offentlig vann	Ja
Offentlig avløp	Ja
Privat septikanlegg	Nei

FORBEHOLD VED UTLEVERING AV INFORMASJON I FORBINDELSE MED EIENDOMSFORSØRSLER:

Det tas forbehold om riktigheten eller fullstendigheten av opplysningene i dette dokumentet. Det kan ikke rettes krav som følge av at disse opplysningene benyttes som grunnlag for beslutninger.

DOK-analyse for eiendom 3103-3/1344

Dato for analyse	02.06.2026 kl.11:28	Buffer (meter)	1
Spurte datasett	84	Ikke sjekkede datasett	0
Berørte datasett	12	Ikke berørte datasett	72
Kommunens valgte	94	Utelatte datasett	28

'Spurte datasett': Datasett som blir sjekket i analysen
 'Ikke sjekkede datasett': Datasett som skulle blitt sjekket i analysen, men ikke ble med. Dekker feilsituasjoner der data er utilgjengelige
 'Berørte datasett': Datasett som blir sjekket i analysen og har treff
 'Ikke berørte datasett': Datasett som blir sjekket i analysen og ikke har treff
 'Kommunens valgte': Datasett valgt av kommune for DOK-analyse
 'Utelatte datasett': Dette inkluderer basis kartdata, datasett med svært lav - eller ingen relevans for saksbehandling, sensitive datasett som det ikke finnes eksplisitte, skjermede tjenester for, samt datasett som dataeiende organisasjon ikke har infrastruktur for å distribuere

Datoer:
 'Oppdatert' er dato for siste oppdatering, som oppgitt av originaldatavert. Der feltet er tomt, betyr det at originaldatavert ikke formidler slik datoverdi for det aktuelle datasettet.
 'Nedlastet' er dato for nedlasting av ny versjon. Verdien i dette feltet blir oppdatert av respektive nedlastings-/produksjonslinjer hos Geodata.

VIKTIG: Treff på et datasett indikerer at ytterligere undersøkelser kan være nødvendige. Kolonnen «Dekning» angir om temaet er kartlagt i analyseområdet. Verdiene «ikke kartlagt», «ikke relevant» og «ufullstendig» (markert i **oransje**) betyr at fravær av treff ikke uten videre kan tolkes som fravær av risiko. Verdiene «fullstendig», «grundig kartlagt med funn» og «kartlagt uten funn» indikerer at området er tilstrekkelig kartlagt for det aktuelle temaet.
 Det tas forbehold om kartgrunnlagets korrekthet og fullstendighet. Det kan ikke rettes krav som følge av at disse opplysningene benyttes som grunnlag for beslutninger.



Rettigheter: Kartverket, Geovekst og kommuner - Geodata AS

Berørte datasett

Navn	Kilde	Oppdatert	Nedlastet	Dekning
Eiendom: Matrikkelen - Adresse	Kartverket	01.06.2026	02.06.2026	Data i dette området følger datasettets spesifikasjoner og kvalitetskrav.
Eiendom: Matrikkelen - Bygningpunkt	Kartverket	01.06.2026	02.06.2026	Data i dette området følger datasettets spesifikasjoner og kvalitetskrav.
Eiendom: Matrikkelen - Eiendomskart Teig	Kartverket	31.05.2026	02.06.2026	Data i dette området følger datasettets spesifikasjoner og kvalitetskrav.
Forurensning: Støykartlegging veg etter T-1442	Statens vegvesen	26.05.2026	08.05.2026	
Geologi: Løsmasser	Norges geologiske		25.05.2026	
Geologi: Marin grense	Norges geologiske undersøkelse		25.05.2026	Data i dette området følger datasettets spesifikasjoner og kvalitetskrav.
Geologi: Radon aktsomhet	Norges geologiske		25.05.2026	
Landbruk: Arealressurskart - AR50 - Arealtyper	Norsk institutt for bioøkonomi		06.05.2026	
Landbruk: FKB-AR5	Geovekst	01.06.2026	01.06.2026	Data i dette området følger datasettets spesifikasjoner og kvalitetskrav.
Landskap: Naturtyper i Norge - Landskap	Artsdatabanken	27.11.2025	28.11.2025	
Natur: Arter av nasjonal forvaltningsinteresse	Miljødirektoratet		28.05.2026	
Samfunnsikkerhet: Aktsomhetskart for kvikkleireskred	Norges vassdrags- og energidirektorat	10.05.2026	11.05.2026	Data i dette området følger datasettets spesifikasjoner og kvalitetskrav.

Ikke berørte datasett

Navn	Avstand	Kilde	Oppdatert	Nedlastet	Dekning
Basis geodata: FKB-Vann		Geovekst	01.06.2026	01.06.2026	Data i dette området følger datasettets spesifikasjoner og kvalitetskrav.
Befolkning: Tilgjengelighet		Kartverket	02.06.2026	25.05.2026	Dataene er mangelfulle eller avviker fra datasettets spesifikasjoner og kvalitetskrav.



Ikke berørte datasett

Navn	Avstand	Kilde	Oppdatert	Nedlastet	Dekning
Energi: Byggeforbudssoner kraftledninger		Statnett	07.03.2025	02.04.2025	Data i dette området følger datasettets spesifikasjoner og kvalitetskrav.
Energi: Vannkraft, Utbygd og ikke utbygd		Norges vassdrags- og energidirektorat	02.06.2026	25.05.2026	Data i dette området følger datasettets spesifikasjoner og kvalitetskrav.
Forurensning: Forurenset grunn		Miljødirektoratet		25.05.2026	
Forurensning: Støysoner Avinors lufthavner		Avinor	17.01.2025	07.04.2025	Data i dette området følger datasettets spesifikasjoner og kvalitetskrav.
Forurensning: Støysoner for Bane NORs jernbanenett		Bane NOR SF	12.03.2025	17.03.2025	
Forurensning: Støysoner for Forsvarets flyplasser		Forsvarsbygg	06.05.2026	11.05.2026	
Forurensning: Støysoner for Forsvarets skyte- og øvingsfelt		Forsvarsbygg	19.12.2025	22.12.2025	
Friluftsliv: Friluftslivsområder - kartlagte og verdsatte		Miljødirektoratet		25.05.2026	Dataene er mangelfulle eller avviker fra datasettets spesifikasjoner og kvalitetskrav.
Friluftsliv: Friluftslivsområder - statlig sikra		Miljødirektoratet		25.05.2026	Data i dette området følger datasettets spesifikasjoner og kvalitetskrav.
Friluftsliv: Turrutebasen		Kartverket	01.06.2026	25.05.2026	Data i dette området følger datasettets spesifikasjoner og kvalitetskrav.
Geologi: Bergrettigheter		Direktoratet for mineralforvaltning	01.06.2026	25.05.2026	Data i dette området følger datasettets spesifikasjoner og kvalitetskrav.
Geologi: Grunnvannsborehull		Norges geologiske undersøkelse		25.05.2026	Dataene er mangelfulle eller avviker fra datasettets spesifikasjoner og kvalitetskrav.
Geologi: Grus og pukk		Norges geologiske undersøkelse		25.05.2026	Data i dette området følger datasettets spesifikasjoner og kvalitetskrav.

02.06.2026

side 3 av 23

Rapporten er levert av Geodata AS



Ikke berørte datasett

Navn	Avstand	Kilde	Oppdatert	Nedlastet	Dekning
Geologi: Mineralressurser: industrimineral, naturstein og metaller		Norges geologiske undersøkelse		06.04.2026	Data i dette området følger datasettets spesifikasjoner og kvalitetskrav.
Kulturminner: Kulturminner - Brannstømteområder		Riksantikvaren	20.02.2026	23.02.2026	
Kulturminner: Kulturminner - Freda bygninger		Riksantikvaren	28.05.2026	25.05.2026	Data i dette området følger datasettets spesifikasjoner og kvalitetskrav.
Kulturminner: Kulturminner - Kulturmiljøer		Riksantikvaren	16.04.2026	13.04.2026	Data i dette området følger datasettets spesifikasjoner og kvalitetskrav.
Kulturminner: Kulturminner - Lokalteter, Enkeltminner og Sikringssoner		Riksantikvaren	02.06.2026	30.05.2026	Dataene er mangelfulle eller avviker fra datasettets spesifikasjoner og kvalitetskrav.
Kulturminner: Kulturminner - SEFRAK-bygninger		Riksantikvaren	27.05.2026	25.05.2026	Dataene er mangelfulle eller avviker fra datasettets spesifikasjoner og kvalitetskrav.
Kulturminner: Kulturminner - Verneverdige tette trehusmiljøer		Riksantikvaren	15.02.2026	19.01.2026	
Kyst og fiskeri: Akvakultur - lokaliteter		Fiskeridirektoratet	02.06.2026	25.05.2026	Data i dette området følger datasettets spesifikasjoner og kvalitetskrav.
Kyst og fiskeri: Gyteområder		Fiskeridirektoratet	28.05.2026	04.05.2026	Fenomenet er ikke relevant i området.
Kyst og fiskeri: Korallrev		Havforskningsinstituttet	27.05.2026	25.05.2026	
Kyst og fiskeri: Låssetningsplasser		Fiskeridirektoratet	28.05.2026	04.05.2026	Fenomenet er ikke relevant i området.
Landbruk: Dyrkbar jord		Geovekst	12.09.2025	26.09.2025	Data i dette området følger datasettets spesifikasjoner og kvalitetskrav.
Landbruk: Jordkvalitet		Norsk institutt for bioøkonomi		28.11.2024	
Landbruk: Reindrift - Årstidsbeite - Høstbeite		Landbruksdirektoratet		13.05.2026	Fenomenet er ikke relevant i området.
Landbruk: Reindrift - Årstidsbeite - Høstvinterbeite		Landbruksdirektoratet		13.05.2026	Fenomenet er ikke relevant i området.
Landbruk: Reindrift - Årstidsbeite - Sommerbeite		Landbruksdirektoratet		13.05.2026	Fenomenet er ikke relevant i området.
Landbruk: Reindrift - Årstidsbeite - Vårbeite		Landbruksdirektoratet		13.05.2026	Fenomenet er ikke relevant i området.

02.06.2026

side 4 av 23

Rapporten er levert av Geodata AS



Ikke berørte datasett

Navn	Avstand	Kilde	Oppdatert	Nedlastet	Dekning
Landbruk: Reindrift - Årstidsbeite - Vinterbeite		Landbruksdirektoratet		13.05.2026	Fenomenet er ikke relevant i området.
Landbruk: Reindrift - Avtaleområde		Landbruksdirektoratet		13.05.2026	Fenomenet er ikke relevant i området.
Landbruk: Reindrift - Beitehage		Landbruksdirektoratet		13.05.2026	Fenomenet er ikke relevant i området.
Landbruk: Reindrift - Ekspropriasjonsområde		Landbruksdirektoratet		13.05.2026	Fenomenet er ikke relevant i området.
Landbruk: Reindrift - Flyttlei		Landbruksdirektoratet		13.05.2026	Fenomenet er ikke relevant i området.
Landbruk: Reindrift - Konesjonsområde		Landbruksdirektoratet		13.05.2026	Fenomenet er ikke relevant i området.
Landbruk: Reindrift - Konvensjonsområde		Landbruksdirektoratet		13.05.2026	Fenomenet er ikke relevant i området.
Landbruk: Reindrift - Oppsamlingsområde		Landbruksdirektoratet		13.05.2026	Fenomenet er ikke relevant i området.
Landbruk: Reindrift - Reinbeitedistrikt		Landbruksdirektoratet		13.05.2026	Fenomenet er ikke relevant i området.
Landbruk: Reindrift - Reinbeiteområde		Landbruksdirektoratet		13.05.2026	Fenomenet er ikke relevant i området.
Landbruk: Reindrift - Reindriftnlegg		Landbruksdirektoratet		13.05.2026	Fenomenet er ikke relevant i området.
Landbruk: Reindrift - Restriksjonsområde		Landbruksdirektoratet		13.05.2026	Fenomenet er ikke relevant i området.
Landbruk: Reindrift - Samebyavtale		Landbruksdirektoratet		13.05.2026	Fenomenet er ikke relevant i området.
Landbruk: Reindrift - Samebyrettsavgjørelse		Landbruksdirektoratet		13.05.2026	Fenomenet er ikke relevant i området.
Landbruk: Reindrift - Siidaområde		Landbruksdirektoratet		13.05.2026	Fenomenet er ikke relevant i området.
Landbruk: Reindrift - Trekklei		Landbruksdirektoratet		13.05.2026	Fenomenet er ikke relevant i området.
Natur: Kulturlandskap - verdifulle		Miljødirektoratet		27.05.2026	
Natur: Naturtyper på land og i ferskvann (HB13)		Miljødirektoratet		29.05.2026	
Natur: Naturvernområder		Miljødirektoratet		29.05.2026	Data i dette området følger datasettets spesifikasjoner og kvalitetskrav.
Natur: Naturvernområder - Foreslåtte		Miljødirektoratet		29.05.2026	Data i dette området følger datasettets spesifikasjoner og kvalitetskrav.
Natur: Verneplan for vassdrag		Norges vassdrags- og energidirektorat	01.06.2026	02.05.2026	Data i dette området følger datasettets spesifikasjoner og kvalitetskrav.
Natur: Villreinområder		Miljødirektoratet		02.09.2025	Fenomenet er ikke relevant i området.

02.06.2026

side 5 av 23

Rapporten er levert av Geodata AS



Ikke berørte datasett

Navn	Avstand	Kilde	Oppdatert	Nedlastet	Dekning
Plan: Markagrensen		Klima- og miljødepartementet	02.06.2026	02.05.2026	Fenomenet er ikke relevant i området.
Plan: Statlige planretningslinjer for differensiert forvaltning av strandsonen langs sjøen		Kommunal- og distriktsdepartementet	11.03.2025	05.05.2025	Data i dette området følger datasettets spesifikasjoner og kvalitetskrav.
Samferdsel: Ankringsområder		Kystverket	31.05.2026	29.05.2026	Fenomenet er ikke relevant i området.
Samferdsel: Hovedled og Biled		Kystverket	02.01.2026	02.01.2026	Fenomenet er ikke relevant i området.
Samferdsel: Hovedled og Biled, arealavgrensning		Kystverket	02.01.2026	02.01.2026	Fenomenet er ikke relevant i området.
Samferdsel: Jernbane - Banenettverk		Bane NOR SF	06.03.2025	14.05.2025	Data i dette området følger datasettets spesifikasjoner og kvalitetskrav.
Samfunnsikkerhet: Aktsomhetskart for jord- og flomskred		Norges vassdrags- og energidirektorat	15.05.2026	18.05.2026	Data i dette området følger datasettets spesifikasjoner og kvalitetskrav.
Samfunnsikkerhet: Aktsomhetskart for snøskred		Norges vassdrags- og energidirektorat	17.02.2026	23.02.2026	Data i dette området følger datasettets spesifikasjoner og kvalitetskrav.
Samfunnsikkerhet: Flom aktsomhetsområder		Norges vassdrags- og energidirektorat	30.06.2025	07.07.2025	Data i dette området følger datasettets spesifikasjoner og kvalitetskrav.
Samfunnsikkerhet: Flomsoner		Norges vassdrags- og energidirektorat	01.06.2026	25.05.2026	Området er ikke kartlagt eller har ikke kjente data for fenomenet.
Samfunnsikkerhet: Forsvarets skyte- og øvingsfelt i sjø		Forsvarsbygg	30.01.2025	30.06.2025	Data i dette området følger datasettets spesifikasjoner og kvalitetskrav.
Samfunnsikkerhet: Forsvarets skyte- og øvingsfelt land		Forsvarsbygg	19.12.2025	22.12.2025	Data i dette området følger datasettets spesifikasjoner og kvalitetskrav.
Samfunnsikkerhet: Kvikkleire		Norges vassdrags- og energidirektorat	02.06.2026	25.05.2026	
Samfunnsikkerhet: Militære forbudsområder innen sjøforsvaret		Forsvarsbygg	12.11.2024	31.03.2025	Fenomenet er ikke relevant i området.
Samfunnsikkerhet: Skredfaresoner		Norges vassdrags- og energidirektorat	01.06.2026	25.05.2026	

02.06.2026

side 6 av 23

Rapporten er levert av Geodata AS

Ikke berørte datasett

Navn	Avstand	Kilde	Oppdatert	Nedlastet	Dekning
Samfunnssikkerhet: Skredhendelser		Norges vassdrags- og energidirektorat	01.06.2026	25.05.2026	Dataene er mangelfulle eller avviker fra datasettets spesifikasjoner og kvalitetskrav.
Samfunnssikkerhet: Steinsprang - aktsomhetsområder		Norges vassdrags- og energidirektorat	16.12.2023	01.04.2025	Data i dette området følger datasettets spesifikasjoner og kvalitetskrav.
Samfunnssikkerhet: Stormflo og havnivå		Kartverket	10.05.2026	11.05.2026	Dataene følger seg ganske sikker på at alle objekter er registrert og kartlagt.

Ikke sjekkede datasett

Navn	Kilde	Årsak	Dekning

Eiendom: Matrikkelen - Adresse

Kilde	Kartverket	Oppdatert	01.06.2026
Antall treff	1	Nedlastet	02.06.2026
Dokumentasjon (GeoNorge)	Klikk her	Sist sjekket	02.06.2026
Dekning	Data i dette området følger datasettets spesifikasjoner og kvalitetskrav.		



Beskrivelse

Offisielle fysiske adresser registrert i Matrikkelen (Norges offisielle eiendomsregister). En offisiell adresse er den fullstendige adressen for en bygning, bygningsdel, bruksenhet, eiendom eller et annet objekt. En adresse er enten Vegadresse (Storgata 10) eller Matrikkeladresse (33/2-2). Det er et mål at alle matrikkeladresser skal erstattes av vegadresser.

Adressen inneholder informasjon om kretstilhørighet til post-, valg-, tettsted-, sokn- og grunnkrets. Datasettet har ikke med adressens knytning til eiendom (matrikkelnummer) ned på seksjonsnivå, kun til grunneiendom-/feste-nivå.

Distribusjonen er satt opp mot en løsning som gir noe forsinkelse fra det offisielle Matrikkelsystemet. Fra ca. 15 minutters forsinkelse på WFS og for nedlasting av fritt valgt område fra kart, en dag forsinkelse for kommunefiler og WMS og ukjentlig for fylkes-/landsfiler (ny fil genereres kun hvis det har skjedd endringer i kommunen). Ved større endringer/lasteringer kan forsinkelse bli større.

...

Punkter

ID	ADRESSE
20063686	Osloveien 331



Eiendom: Matrikkelen - Bygningspunkt

Kilde	Kartverket	Oppdatert	01.06.2026
Antall treff	2	Nedlastet	02.06.2026
Dokumentasjon (GeoNorge)	Klikk her	Sist sjekket	02.06.2026
Dekning	Data i dette området følger datasettets spesifikasjoner og kvalitetskrav.		



Beskrivelse

Datasettet Matrikkelen-Bygningspunkt inneholder et lite utdrag av bygningsinformasjonen som er registrert i Matrikkelen, Norges offisielle register over fast eiendom, herunder bygninger.

Datasettet inneholder representasjonspunkt, bygningstype, bygningsnummer, nåværende bygningsstatus. I tillegg inneholder det ulike id-er for gjenfinning og koblinger (lokal id eller universell uuid) for bygning, og det leveres id(er) for adresse og eiendom pr bygning (hentet fra bruksenhetobjekter i matrikkelsystemet) samt Sefrak-id.

Utgåtte bygninger er ikke med, - heller ikke bygningsendringer som for eksempel påbygg eller tilbygg. Produktet inneholder data som er fritt tilgjengelig for alle.

Distribusjoner er satt opp mot en distribusjonsløsning som baserer seg på endringslogg-tjeneste fra Matrikkelsystemet. De ulike distribusjonene har ulik oppdateringsfrekvens, fra 15 minutters forsinkelse på WFS og nedlasting av fritt valgt område fra kart, daglig for kommunevise filer og ukentlig for fylkes- og lands-filer (ny fil kun hvis det er skjedd endringer i Matrikkelen). Ved større endringer/lastinger kan forsinkelsen bli større.

...

NR	STATUS	TYPE
145730732	TB - Tatt i bruk	181 - Garasjeuthus annekts til bolig
145730740	TB - Tatt i bruk	111 - Enebolig

02.06.2026

side 9 av 23

Rapporten er levert av Geodata AS



Eiendom: Matrikkelen - Eiendomskart Teig

Kilde	Kartverket	Oppdatert	31.05.2026
Antall treff	5	Nedlastet	02.06.2026
Dokumentasjon (GeoNorge)	Klikk her	Sist sjekket	02.06.2026
Dekning	Data i dette området følger datasettets spesifikasjoner og kvalitetskrav.		



Beskrivelse

Datasettet Matrikkelen-Eiendomskart Teig inneholder et utdrag av eiendomsinformasjon som er registrert i Matrikkelen, Norges offisielle register over fast eiendom. Datasettet inneholder teiger (avgrensede arealer/jordstykker) med informasjon om hvilken eiendom (matrikkelenhet) de tilhører. Matrikkelnummeret (kommunennummer-gårdsnummer/bruksnummer eventuelt festenummer, seksjonsnummer) identifiserer eiendommen og ligger til datatypen Matrikkelenhet. Matrikkelenhet inneholder også andre nøkkelopplysninger og "varsel-flagg" om eiendommen. Grensepunkt, grenser og teigareal med kvalitetsopplysninger er med i datasettet. Volumer til anleggseiendommer (eiendommer over/under bakken) leveres som et areal, - et plant "fotavtrykk", men oppgittVolum kan være registrert.

I tillegg fins ulike id-er for enklere gjenfinning og koblinger (lokal id eller universell uuid). Matrikkelen-Eiendomskart Teig inneholder data som er fritt tilgjengelig for alle (åpne data). Produktet Matrikkelen-Bygningspunkt inneholder id-er for kobling mellom Adresse, Bygning og Eiendom.

Distribusjonen er satt opp mot en distribusjonsløsning som gir noe forsinkelse fra Matrikkelsystemet, - fra 30 minutters forsinkelse ved nedlasting av data i fritt valgt område fra kart, daglig for WMS og WFS, ukentlige for nedlasting av ferdiglagde filer og databaser (ny fil kun hvis det er skjedd endringer i Matrikkelen). Ved større endringer/lastinger kan forsinkelsen være større.

...

Flater

TYPE	KNR	GNR	BNR	FNR	SNR
Grunneiendom	3103	3	1342	0	0
Grunneiendom	3103	3	1344	0	0

02.06.2026

side 10 av 23

Rapporten er levert av Geodata AS



Flater

Grunneiendom	3103	3	1899	0	0
Grunneiendom	3103	3	1905	0	0
Grunneiendom	3103	3	1343	0	0



Forurensning: Støykartlegging veg etter T-1442

Kilde	Statens vegvesen	Oppdatert	26.05.2026
Antall treff	1	Nedlastet	08.05.2026
Dokumentasjon (GeoNorge)	Klikk her	Sist sjekket	25.05.2026
Dekning			



Beskrivelse

Denne tjenesten inneholder Støyvarselkart etter T-1442. Støyvarselkartene er utarbeidet etter Retningslinje for behandling av støy i arealplanlegging (T-1442). Støyvarselkartene viser beregnet rød (Lden>65dB) og gul (Lden>55dB) støysoner langs riks- og fylkesveg. Støyvarselkartene fra Statens vegvesen viser en prognosesituasjon 15–20 år fram i tid. Det vil si at trafikkvolum (ÅDT), som er en av de viktigste parametrene i støyberegningmodellen, er fremskrevet (basert på prognoser) til oppgitt beregningsår. Beregningshøyden er 4 meter. Kartleggingene er gjennomført med Statens vegvesens beregningsverktøy NorStøy. Beregningsmetode er Nord2000Road. Data om vegene og trafikken hentes fra Nasjonal vegdatabank (NVDB). De viktigste parametrene er ÅDT, tungtrafikkandel og hastighet. Kartdata hentes fra felles kartdatabasen (FKB). Informasjon om bygninger hentes fra matrikkelen.

...

Flater

KILDE	KATEGORI
Road	Yellow zone



Geologi: Løsmasser

Kilde	Norges geologiske undersøkelse	Oppdatert	
Antall treff	3	Nedlastet	25.05.2026
Dokumentasjon (GeoNorge)	Klikk her	Sist sjekket	25.05.2026
Dekning	Data i dette området følger datasettets spesifikasjoner og kvalitetskrav.		



Beskrivelse

Løsmassedataene viser utbredelsen av løsmasstyper (også benevnt jordarter). Løsmasstypene er klassifisert etter deres dannelsesmåte. Dataene viser hvilken løsmasstype som dominerer i terrengoverflaten, og avspeiler landskapets oppbygning og utvikling. Det er viktig å være klar over at andre løsmasstyper kan opptre i dypet. Dataene viser også arealer med fjell uten løsmassedekke. Datasettet er landsdekkende og representerer de beste løsmasseregistreringene i databasen.

...

Flater

NAVN	INFILTRASJONSEVNE	GRUNNV.POT.
Bart fjell	Uegnet	Ikke grunnvannspotensial i løsmassene
Hav- og fjordavsetning, sammenhengende dekke, stedvis med stor mektighet	Uegnet	Ikke grunnvannspotensial i løsmassene
Marin strandavsetning, sammenhengende dekke	Middels egnet	Begrenset grunnvannspotensial

02.06.2026

side 13 av 23

Rapporten er levert av Geodata AS



Geologi: Marin grense

Kilde	Norges geologiske undersøkelse	Oppdatert	
Antall treff	1	Nedlastet	25.05.2026
Dokumentasjon (GeoNorge)	Klikk her	Sist sjekket	25.05.2026
Dekning	Data i dette området følger datasettets spesifikasjoner og kvalitetskrav.		



Beskrivelse

Marin grense angir det høyeste nivået som havet nådde etter siste istid. Informasjon om marin grense er sentral i arbeidet med å avgrense områder med marine leirer i Norge. Marin grense angir høyeste nivået for marint avsatte sedimenter på land. Problemstillinger som involverer slike avsetninger kan utelukkes over marin grense, hvilket er viktig informasjon i bl.a. offentlig planarbeid. For eksempel kan kvikkleire og skred i hav- og fjordavsetninger som marin leire kun forekomme under marin grense. Videre kan grunnvannskvaliteten under marin grense være påvirket av relik saltvann, og leire kan begrense utbredelsen av akviferer. Informasjon vedrørende tidligere havnivå er også av betydning for forståelsen av landskapsutvikling generelt.

Dataene består av punktregistreringer, linjer samt polygoner. Linjer og polygoner er modellert fra punktene og en 10 m terrengmodell. Terrengmodellen som er benyttet i analysen har oppløsning (rutenettstørrelse) på 10x10 meter, og er hentet fra hoydedata.no. Terrengmodellen er generert ut fra de detaljerte laserdata som var tilgjengelig høsten 2020, supplert med hoydedata fra 2013-utgaven av DTM10 for områder uten dekning. Datasettet er landsdekkende.

...

Flater

BELIGGENHET
Areal under marin grense

02.06.2026

side 14 av 23

Rapporten er levert av Geodata AS



Geologi: Radon aktsomhet

Kilde	Norges geologiske undersøkelse	Oppdatert	
Antall treff	1	Nedlastet	25.05.2026
Dokumentasjon (GeoNorge)	Klikk her	Sist sjekket	25.05.2026
Dekning			

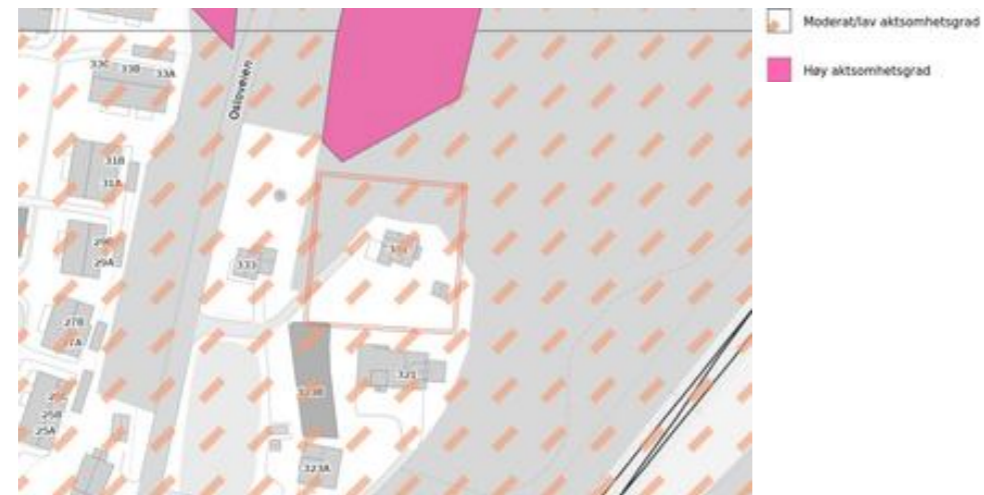

Beskrivelse

Datasettet viser hvilke områder i Norge som trolig er mer radonutsatt enn andre. Datasettet er basert på geologi og inneluftmålinger av radon. Inneluftmålinger er fra NRPA sin nasjonale database, og geologi er fra NGU sine berggrunns- og løsmassedatabaser. Berggrunnsdata er av målestokk 1:250.000 og løsmassedata er av varierende målestokk, fra 1:50.000 til 1:1000.000. Inneluftmålinger er brukt til å identifisere områder med forhøyd aktsomhet for radon, totalt 34563 geo-refererte målepunkt. De er også brukt til å kjenne tegne geologi i forhold til aktsomhet for radon, og denne kunnskapen er overført til områder hvor det finnes ingen eller få inneluftmålinger. Der hvor et område er klassifisert som «høy aktsomhet» er det beregnet at minst 20% av boligene har radonkonsentrasjoner over 200 Bq/m³, med 70% statistisk sikkerhet. Der hvor et område er klassifisert som «middels til lav aktsomhet» er det beregnet at opp til 20% av boligene har radonkonsentrasjoner over 200 Bq/m³, med 70% statistisk sikkerhet. Der hvor det ikke er nok data, eller hvor det ikke er nok statistisk sikkerhet for å beregne aktsomhet for radon, er områder klassifisert som «usikker aktsomhet». Alunskifer er tilknyttet forhøyde radonkonsentrasjoner. Områder hvor det finnes alunskifer er klassifisert som «særlig høy aktsomhet». Med å overføre kunnskap fra områder med inneluftmålinger til områder uten inneluftmålinger, er det antatt at radonegenskaper av en geologitype er det samme i hele landet. I praksis kan det forventes noe variasjon i radonegenskaper i polygoner av den samme geologitypen. I tillegg kan det forventes variasjon i radonegenskaper innenfor et polygon.

...

Flater

NAVN	
Moderat til lav aktsomhet	

02.06.2026

side 15 av 23

Rapporten er levert av Geodata AS



Landbruk: Arealressurskart - AR50 - Arealtyper

Kilde	Norsk institutt for bioøkonomi	Oppdatert	
Antall treff	2	Nedlastet	06.05.2026
Dokumentasjon (GeoNorge)	Klikk her	Sist sjekket	06.05.2026
Dekning			



Beskrivelse

Arealtype er et kartlag eller egenskap med egne presentasjonsregler i det landsdekkende datasettet AR50. Det viser hovedtyper av arealressurser tilpasset bruk i målestokker fra 1:20 000 til 1:100 000. Arealtype er en inndeling i åtte arealressursklasser. Egenskap/kolonnie i datasettet som skal brukes til å fremstille kartlaget heter ARTYPE i SOSI-format og arealtype i gml og gdb-format. Lovlige egenskapverdier i henhold til kodelisten er: 10 - Bebygg og samferdsel; 20 - Jordbruksareal; 30 - Skog; 50 - Snaumark; 60 - Myr; 70 - Snølsbre; 81 - Ferskvann; 82 - Hav; 99 - Ikke kartlagt.

For mer informasjon om datasettet AR50, les om Arealressurskart - AR50 Serie på <https://kartkatalog.geonorge.no/metadata/arealressurskart-ar50-serie/4bc2d1e0-f693-4bf2-820d-c11830d849a3>

...

Flater

AREALTYPE	JORDBRUK	SKOGBONITET	TRESLAG	VEGETASJONSDEKKE
30	98	18	31	98
10	98	98	98	98

02.06.2026

side 16 av 23

Rapporten er levert av Geodata AS

Landbruk: FKB-AR5

Kilde	Geovekst	Oppdatert	01.06.2026
Antall treff	3	Nedlastet	01.06.2026
Dokumentasjon (GeoNorge)	Klikk her	Sist sjekket	02.06.2026
Dekning	Data i dette området følger datasettets spesifikasjoner og kvalitetskrav.		



Beskrivelse

FKB-AR5 er et detaljert nasjonalt arealressurskart som viser hvordan landarealene i Norge er klassifisert etter arealtyper og egenskaper som beskriver arealressursene. Kartet er tilpasset målestokk 1:1000 og oppover, og beskriver arealressursene med vekt på produksjonsgrunnlaget for jord- og skogbruk.

Datasettet er flatedekkende, som betyr at det gir en sammenhengende oversikt over hele Norges landareal, inkludert både urbane og rurale områder. Uproduktive områder og områder over tregrensen som ikke inngikk i kartleggingen, er registrert som ikke kartlagt i datasettet. Små arealer under 2 dekar vises normalt ikke som egne flater, med unntak av jordbruksareal som kan kartlegges ned til 0,5 dekar.

FKB-AR5 deler landarealet inn i ulike arealtyper som gir en oversikt over hvilke ressurser som finnes. Deretter er arealene klassifisert etter skogbonitet, treslag og grunnforhold, avhengig av hva som er relevant for arealtypen. Jordbruksarealet i AR5 er summen av arealtypene fulldyrka jord, overflatedyrka jord og innmarksbeite. Skog er en egen arealtype. Resten av arealet er delt i arealtypene myr, åpen fastmark, bebygg, samferdsel, snø/isbre, ferskvann og hav.

Det er tilstanden på arealet som ligger til grunn for klassifisering i AR5, og ikke bruken av arealet.

FKB-AR5 er videreutviklet fra det tidligere Markslag-datasettet (DMK) fra Økonomisk kartverk. Kommunene har ansvar for kontinuerlig ajourhold, mens NIBIO har ansvar for periodisk ajourhold. For å forstå hvordan arealene er klassifisert og kan vises i kart, anbefales det å gjøre seg kjent med klassifikasjonssystemet for AR5: <https://www.nibio.no/tema/jord/arealressurser/arealressurskart-ar5/klasifikasjonssystem-ar5?locationfilter=true>

...

Flater

02.06.2026

side 17 av 23

Rapporten er levert av Geodata AS

Flater

AREALTYPE	TRESLAG	SKOGBONITET	GRUNNFORHOLD
Skog	Barskog	Høy	Jorddekt
Samferdsel	Ikke relevant	Ikke relevant	Ikke relevant
Bebygg	Ikke relevant	Ikke relevant	Ikke relevant

02.06.2026

side 18 av 23

Rapporten er levert av Geodata AS

Landskap: Naturtyper i Norge - Landskap

Kilde	Artsdatabanken	Oppdatert	27.11.2025
Antall treff	1	Nedlastet	28.11.2025
Dokumentasjon (GeoNorge)	Klikk her	Sist sjekket	30.05.2026
Dekning			



Beskrivelse

NiN landskap er et system for beskrivelse av landskapsmessig variasjon som forholder seg til definisjonene i den europeiske landskapskonvensjonen og i naturmangfoldloven. NiN landskap er en del av Artsdatabankens sitt typesystem «Natur i Norge (NiN)».

...

Flater

GRUNNTYPENAVN
Skjermet indre slakt til småkupert kystlettelandskap med tett bebyggelse

Natur: Arter av nasjonal forvaltningsinteresse

Kilde	Miljødirektoratet	Oppdatert	
Antall treff	1	Nedlastet	28.05.2026
Dokumentasjon (GeoNorge)	Klikk her	Sist sjekket	30.05.2026
Dekning			



Beskrivelse

Arter av nasjonal forvaltningsinteresse er et forvaltningsrettet datasett som distribueres av Miljødirektoratet, der datafangsten helt og fullt er basert på dataflyten for artsdata som er etablert av Artsdatabanken. Artsdatabanken har, siden etableringen i 2005, etablert dataflyt med relevante institusjoner og relevante databaser som blir synliggjort i Artskart. Eierskapet til data er avklart og ligger hos originalverten.

Arter av nasjonal forvaltningsinteresse består både av arter som trenger beskyttelse og arter som er skadelige (fremmede). Alle relevante artsgrupper er omfattet. Beslutning om hvilke arter som inngår er i all hovedsak tatt i henhold til ulike relevante statuser som arter kan finne seg i. Trua arter, ansvarsarter og freda arter er eksempler på slike statuser, som i datasettet er definert som utvalgsriterier.

I tillegg til at det er besluttet hvilke arter som skal inngå, er det besluttet to kvalitetsparametere som må være utfyllt eller som må fylle noen minstekrav; geografisk presisjon og funksjon (aktivitet). Disse kravene varierer mellom ulike artsgrupper.

Kartlagte forekomster av sensitive funksjonsområder for gitte arter, dvs. forekomster som det ikke skal være allmenn tilgang til detaljert informasjon om, er ikke inkludert i dette datasettet.

...

Flater

NAVN	ANTALL_OB SERVASJON ER	LISTESTATU S	FØRSTEFUN NDATO	SISTEFUNND ATO	AKTIVITET	ANSVARSAR T	FREDETART
Fiskeørn	1	Sårbar	07/01/1954	07/01/1954	Mulig reproduksjon	nei	nei

Samfunnssikkerhet: Aktsomhetskart for kvikkleireskred

Kilde	Norges vassdrags- og energidirektorat	Oppdatert	10.05.2026
Antall treff	1	Nedlastet	11.05.2026
Dokumentasjon (GeoNorge)	Klikk her	Sist sjekket	25.05.2026
Dekning	Data i dette området følger datasettets spesifikasjoner og kvalitetskrav.		



Beskrivelse

Aktsomhetskart for kvikkleireskred er utviklet av NVE, og tar hensyn til både løsmassene og terrenget. Det kan brukes for å følge steg 2 og 3 i «Prosedyre for utredning av områdeskredfare» i NVE veileder 1/2019 «Sikkerhet mot kvikkleireskred» kapittel 3.2.

Tidligere var det kartet «Aktsomhet marin leire» som ble benyttet for å sjekke steg 2 i prosedyren (Avgrens områder med mulig marin leire). «Aktsomhet marin leire» baserte seg på NGUs kart Mulighet for marin leire, og viste mulighet for sammenhengende forekomster av marin leire basert på løsmassekartene (kvartær-geologisk kartlegging). Det forelå ikke noe verktøy for steg 3 i prosedyren (Avgrens områder med terreng som kan være utsatt for områdeskred /kvikkleireskred).

Aktsomhetskartet bruker «Aktsomhet marin leire» som utgangspunkt og tar i tillegg hensyn til terreng-kriteriene som er gitt i NVE veileder 1/2019. Flate områder langt unna skråninger, er dermed fjernet fra aktsomhetskartet, i tillegg til områder uten sammenhengende marin leire. Områder kartlagt som «grunnlendt» og «fjell i dagen» i Nibio AR5 Grunnforhold er tatt vekk fra kartet.

Dersom planlagte tiltak ligger innenfor aktsomhetsområde for kvikkleireskred, må man gå videre i prosedyren i NVE veileder 1/2019.

Metodikken aktsomhetskartet bygger på identifiserer mulige løsneområder for kvikkleireskred. NVE vurderte at aktsomhetskartet også markerer i tilstrekkelig grad hvor det kan være fare for skade fra utløp fra et kvikkleire-skred. Det er dermed ikke nødvendig å vurdere fare for utløp utenfor aktsomhetskartet.

Unntaket er der det ligger utløp fra registrerte faresoner utenom aktsomhetsområdet, dette må i så fall følge prosedyren i NVE veileder 1/2019 videre fra steg 4.

...



Flater

SKREDTYPE	OPPDATERINGSDATO	OPPHAV
141	01/03/2026	NVE



Moss kommune

Adresse: Postboks 175, 1501 MOSS

Telefon: 69 24 80 00

Utskriftsdato: 02.06.2026

Planopplysninger

EM §6-7 Oppdragstakerens undersøkelses- og opplysningsplikt Kilde: Moss kommune

Kommunenr.	3103	Gårdsnr.	3	Bruksnr.	1344	Festenr.		Seksjonsnr.	
Adresse		Osloveien 331, 1539 MOSS							

Opplysningene omfatter gjeldende planer og pågående planarbeid for eiendommen. Nærmere opplysninger om den enkelte plan med dokumenter, mindre endringer, etc finnes på internett, se lenker under. Oppgitte delarealer viser planinformasjon på eiendommen.

Det tas forbehold om riktigheten eller fullstendigheten av opplysningene i dette dokumentet. Det kan ikke rettes krav som følge av at disse opplysningene benyttes som grunnlag for beslutninger.

Plantyper med treff

 Kommuneplaner

 Reguleringsplaner

Plantyper uten treff

- Kommuneplaner under arbeid
- Kommunedelplaner under arbeid
- Reguleringsplaner over bakken
- Reguleringsplaner bunn
- Bebyggelsesplaner
- Bebyggelsesplaner under bakken

- Kommunedelplaner
- Reguleringsplaner under bakken
- Reguleringsplaner under arbeid
- Reguleringsplaner under arbeid i nærheten
- Bebyggelsesplaner over bakken
- Midlertidige forbud

Kommuneplaner

Besøk kommunens hjemmeside for mer informasjon.









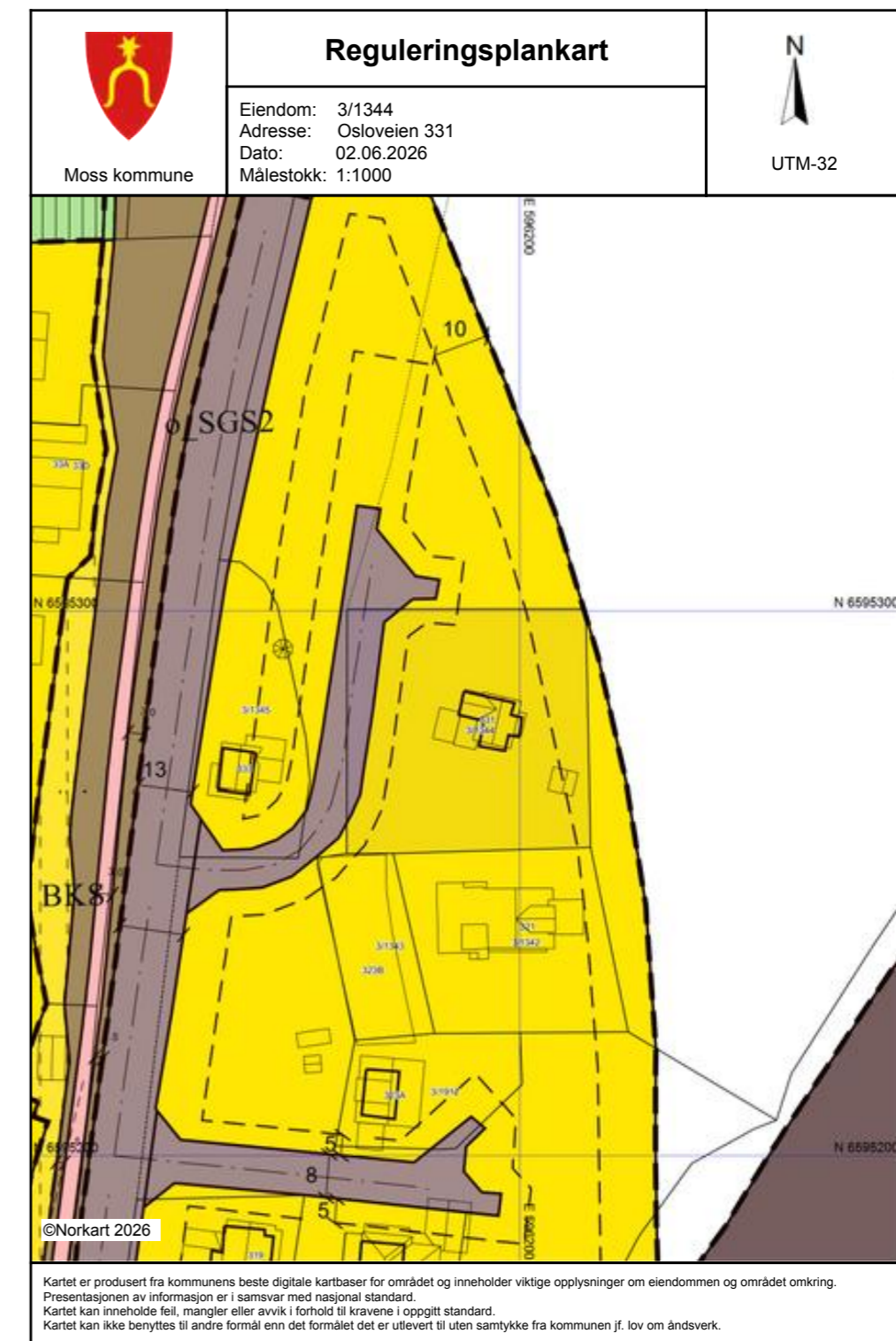





Id	KP_3002	
Navn	Kommuneplanens arealdel 2021-2032	
Plantype	Kommuneplanens arealdel	
Status	Endelig vedtatt arealplan	
Ikrafttredelse	24.03.2021	
Bestemmelser	<ul style="list-style-type: none"> - https://www.arealplaner.no/3103/dokumenter/2226/Vedlegg%20B%20Kulturminner%20vernekategori%201%20og%202.pdf - https://www.arealplaner.no/3103/dokumenter/2227/Bestemmelser%20til%20kommuneplanens%20arealdel%202021-2032.pdf - https://www.arealplaner.no/3103/dokumenter/5914/Vedlegg%20A%20reguleringsplaner%20som%20fortsatt%20skal%20gjelde.pdf 	
Delarealer	Delareal	1 974 m ²
	KPHensynsonenavn	H220
	KPStøy	Gul sone iht. T-1442
	Delareal	1 974 m ²
	Arealbruk	Boligbebyggelse, Nåværende
	Områdenavn	Bolig

Reguleringsplaner

Besøk kommunens hjemmeside for mer informasjon.

Id	144								
Navn	KAMBO OMRÅDET VED KAMBO STASJON (BOLIGOMRÅDE)								
Plantype	Eldre reguleringsplan								
Status	Endelig vedtatt arealplan								
Ikrafttredelse	21.08.1981								
Bestemmelser	- https://www.arealplaner.no/3103/dokumenter/185/best144.pdf								
Delarealer	<table border="0"> <tr> <td>Delareal</td> <td>174 m²</td> </tr> <tr> <td>Formål</td> <td>Kjørevei</td> </tr> <tr> <td>Delareal</td> <td>1 800 m²</td> </tr> <tr> <td>Formål</td> <td>Boliger</td> </tr> </table>	Delareal	174 m ²	Formål	Kjørevei	Delareal	1 800 m ²	Formål	Boliger
Delareal	174 m ²								
Formål	Kjørevei								
Delareal	1 800 m ²								
Formål	Boliger								



Tegnforklaring	
	Reguleringsplan-Byggeområder (PBL1985 § 1)
	Område for boliger med tilhørende anlegg
	Konsentrert småhusbebyggelse
	Reguleringsplan-Offentlige trafikkområder (PBL1985 § 1)
	Kjøreveg
	Jernbane
	Reguleringsplan-Spesialområder (PBL1985 § 1)
	Parkbelte i industristøk
	Reguleringsplan-Bebyggelse og anlegg (PBL1985 § 1)
	Boligbebyggelse, konsentrerte småhus
	Reguleringsplan-Samferdselsanlegg og tekniske anlegg
	Gang- og sykkelveg
	Annen veggrunn, grøntareal
	Reguleringsplan-Grønnstruktur (PBL2008 § 1)
	Vegetasjonsskjerm
	Reguleringsplan- Bestemmelseområder (PBL1985 § 1)
	Bestemmelseområde-Anlegg- og reguleringsområde
	Reguleringsplan-Juridiske linjer og punkt PE
	Bestemmelsegrense
	Reguleringsplan-Felles for PBL 1985 og 2008
	Regulerings- og bebyggelsesplanområde
	Planens begrensning
	Formålsgrense
	Byggegrense
	Bebyggelse som inngår i planen
	Regulert senterlinje
	Frisiktslinje
	Målelinje/Avstandslinje
	Stenging av avkjørsel
	Abc
	Abc
	Abc
	Abc
	Regulerings- og bebyggelsesplan - påskrift

J.Nr. 144
100182.18.82

Møtedato:

REGULERINGSBESTEMMELSER I TILKNYTNING TIL REGULERINGSPLAN FOR OMRADET VED
KAMBO STASJON (BOLIGOMRÅDE), MOSS KOMMUNE.

- § 1. Det regulerte område er på planen vist med reguleringsgrense.
- § 2. Kjøreadkomst til boligtomtene skal skje via de regulerte adkomstveger.
- § 3. I området kan oppføres frittliggende bolighus i to etasjer eller en etasje med underetasje der forholdene etter bygningsrådets skjønn ligger til rette for det.
Utnyttelsesgrad U max. = 0.15.
- § 4. Garasjer skal tilpasses bolighuset med hensyn til materialvalg, form og farge.
- § 5. Bygningsrådet skal ved behandlinger påse at bebyggelsen får god form og materialbruk, og at bygninger i samme felt får en enhetlig og harmonisk utførelse med hensyn til takvinkel og materiale. Farge på hus skal godkjennes av bygningsrådet.
- § 6. Gjerders utførelse, høyde og farge skal godkjennes av bygningsrådet.
- § 7. Eksisterende vegetasjon bør søkes bevart.

Stadfestet: 
5. januar 1982



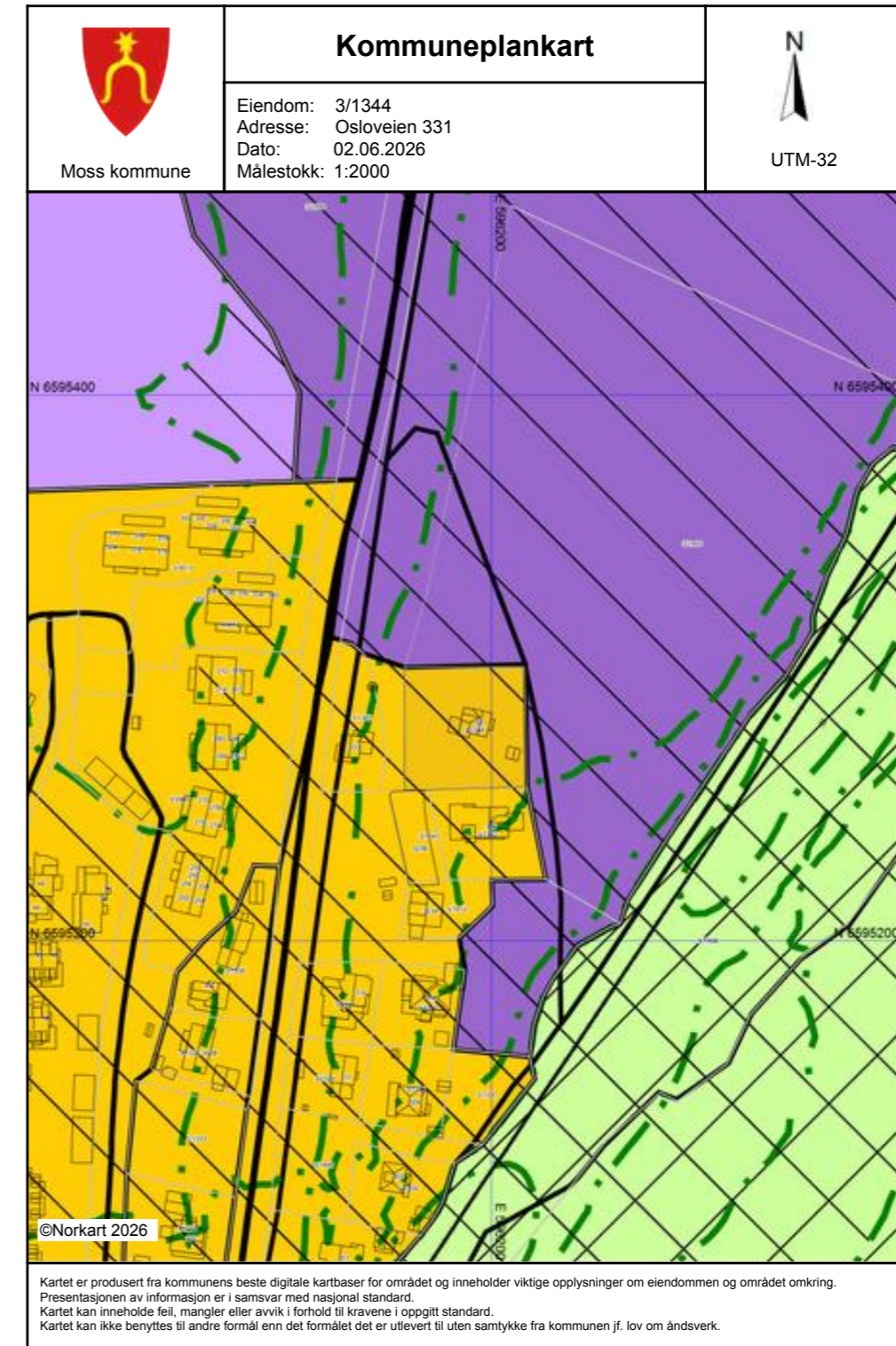
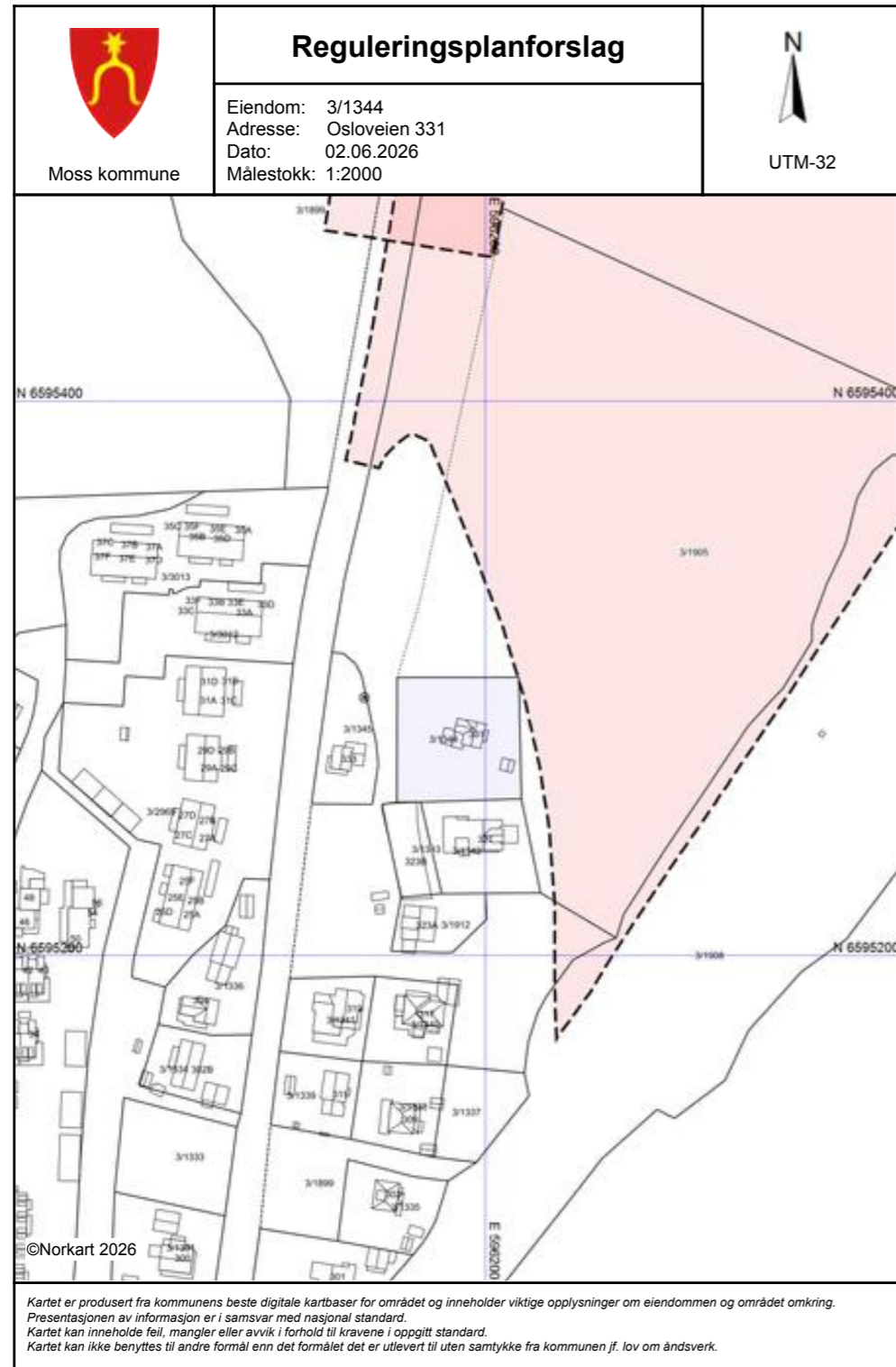

Utskriftsdato: 02.06.2026



Oversiktskart for eiendom 3103 - 3/1344//

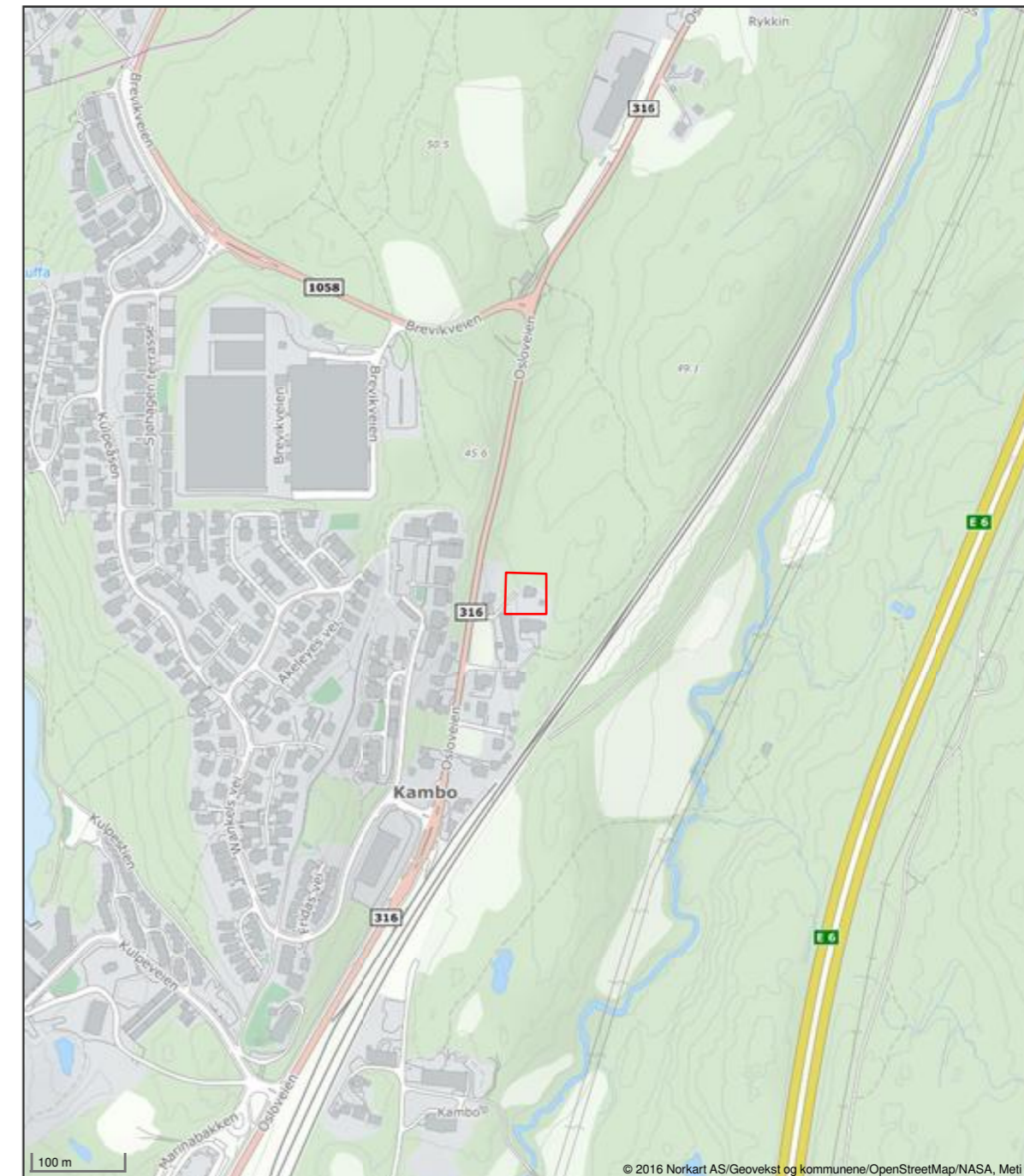

Det tas forbehold om riktigheten eller fullstendigheten av opplysningene i dette dokumentet. Det kan ikke rettes krav som følge av at disse opplysningene berettes som grunnlag for beslutninger.

Tegnforklaring	
Kommuneplan-Begyggelse og anlegg (PBL2)	
	Bebyggelse og anlegg - nåværende
	Boligbebyggelse - nåværende
	Forretning - nåværende
	Næringsbebyggelse - nåværende
	Næringsbebyggelse - fremtidig
Kommuneplan-Samferdselsanlegg og teknisk	
	Veg - nåværende
	Bane - nåværende
Kommuneplan-Landbruk-, natur- og friluftsliv	
	Landbruks-, natur- og friluftslivsmål samt reir
	LNFR-areal - nåværende
Kommuneplan-Bruk og vern av sjø og vass	
	Bruk og vern av sjø og vassdrag med tilhørent
Kommuneplan-Hensynsoner (PBL2008 §11-1)	
	Faresone - Høyspenningsanlegg (inkl høyspær)
	Støysone - Rød zone iht. T-1442
	Støysone - Gul zone iht. T-1442
	Angitthensynsone - Hensyn grønnsstruktur
	Angitthensynsone - Hensyn landskap
	Angitthensynsone - Bevaring kulturmiljø
Kommuneplan-Linje- og punktsymboler (PBL)	
	Faresonegrense
	Støysonegrense
	Angitthensyngrense
	Kraftledning - nåværende
Felles for kommuneplan PBL 1985 og 2008	
	Planområde
	Grense for arealformål
	Samleveg - nåværende
	Adkomstveg - nåværende
	Jernbane - nåværende

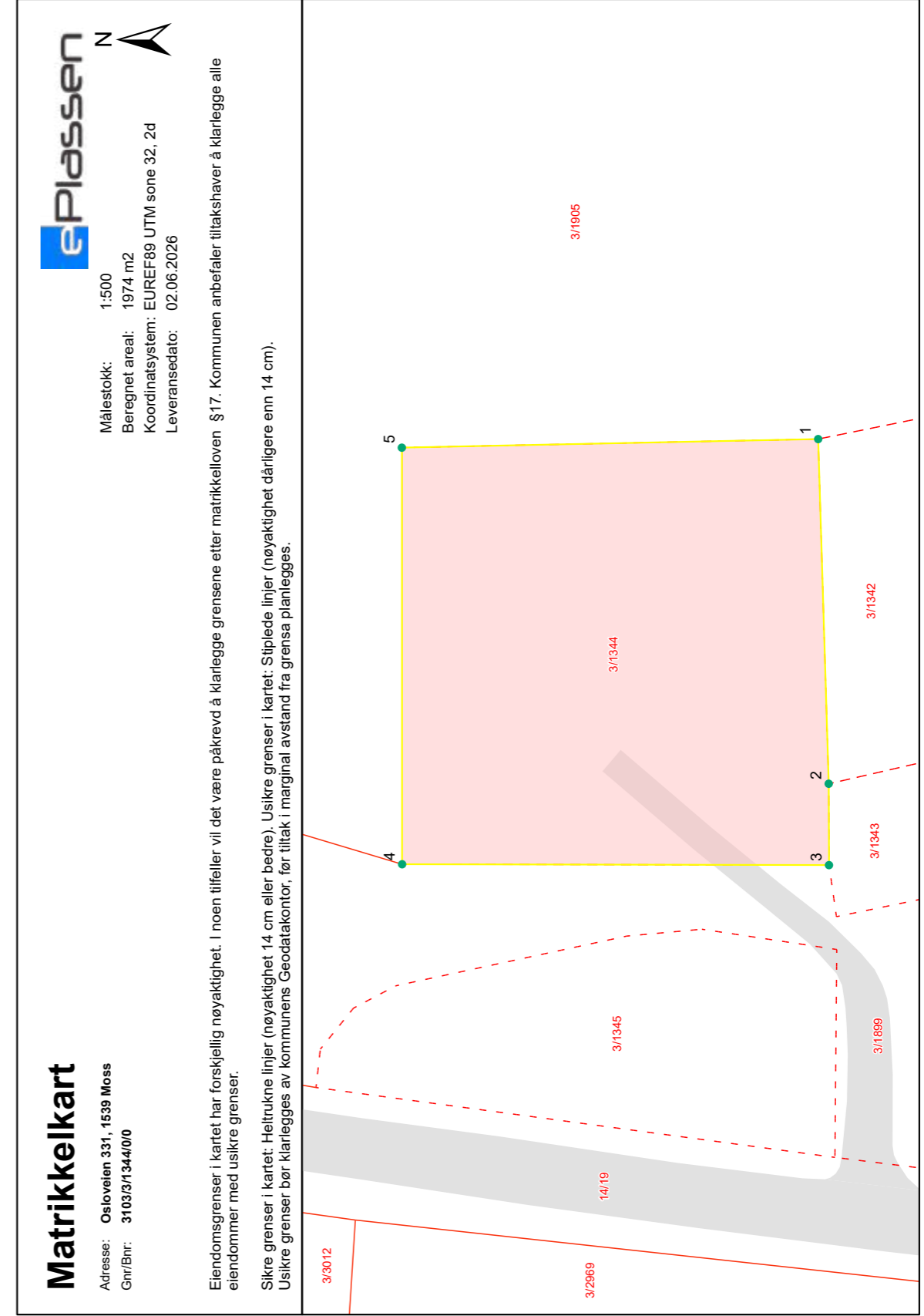
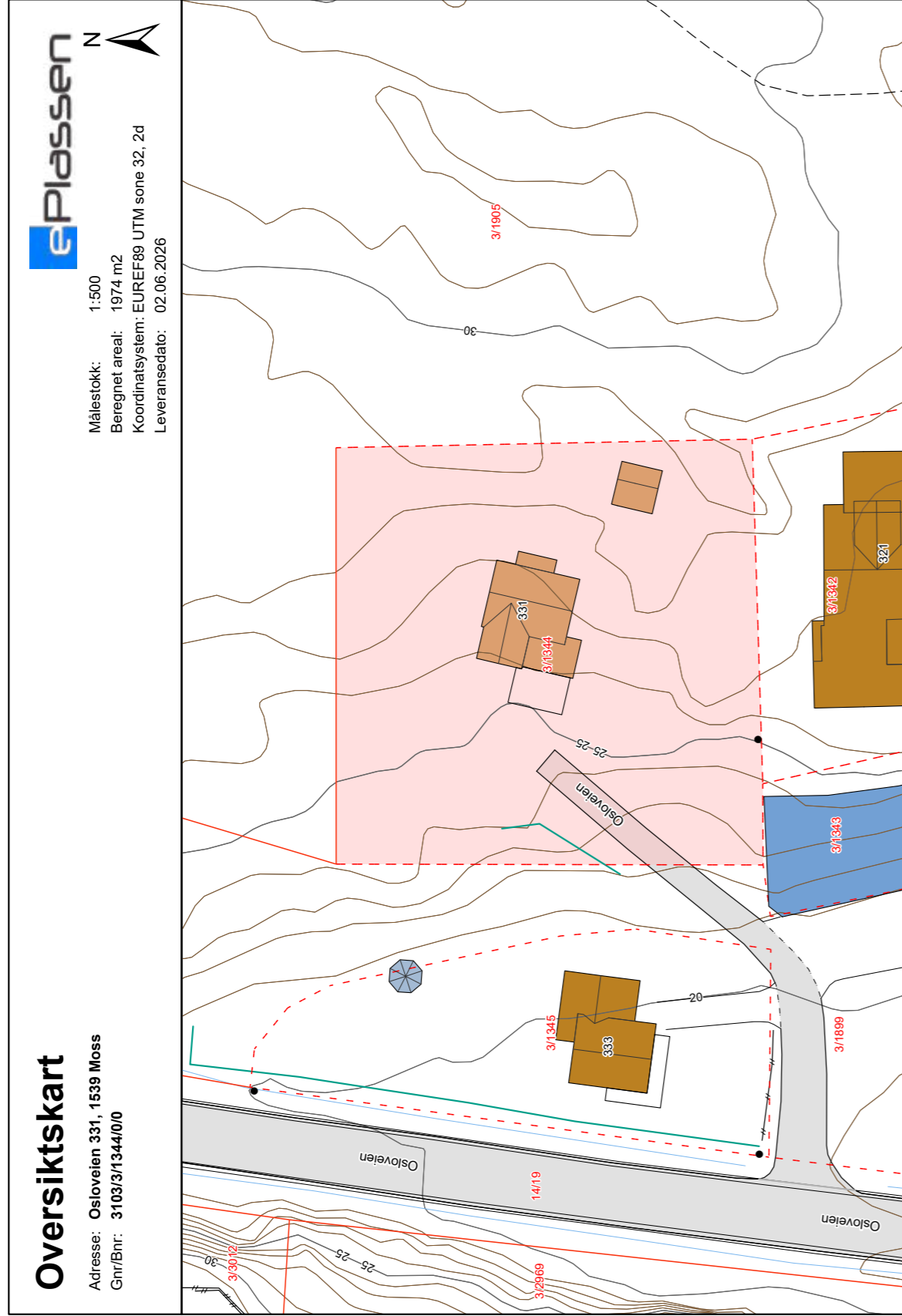



Grensepunktrapport

Beregnet areal: 1974 m2

Arealmerknad:

Koordinatsystem: EUREF89 UTM sone 32, 2d

Løpen	Nord	Øst	Grensemerke nedsatt i	Grensepunkttype	Målemetode	Nøyaktighet i cm	Lengde	Radius
1	6595256.52	596213	Ikke spesifisert	Ukjent	Digitalisert på dig.bord fra strek-kart	100	36.33	0
2	6595255.41	596176.71	Ikke spesifisert	Ukjent	Digitalisert på dig.bord fra strek-kart	100	8.58	0
3	6595255.38	596168.14	Ikke spesifisert	Ukjent	Digitalisert på dig.bord fra strek-kart	100	44.98	0
4	6595300.33	596168.23	Ikke spesifisert	Offentlig godkjent grensemerke	GPS Fasemåling RTK	10	43.89	0
5	6595300.36	596212.09	Ikke spesifisert	Bolt	GPS Fasemåling RTK	10	43.88	0

Vegstatuskart for eiendom 3103 - 3/1344//

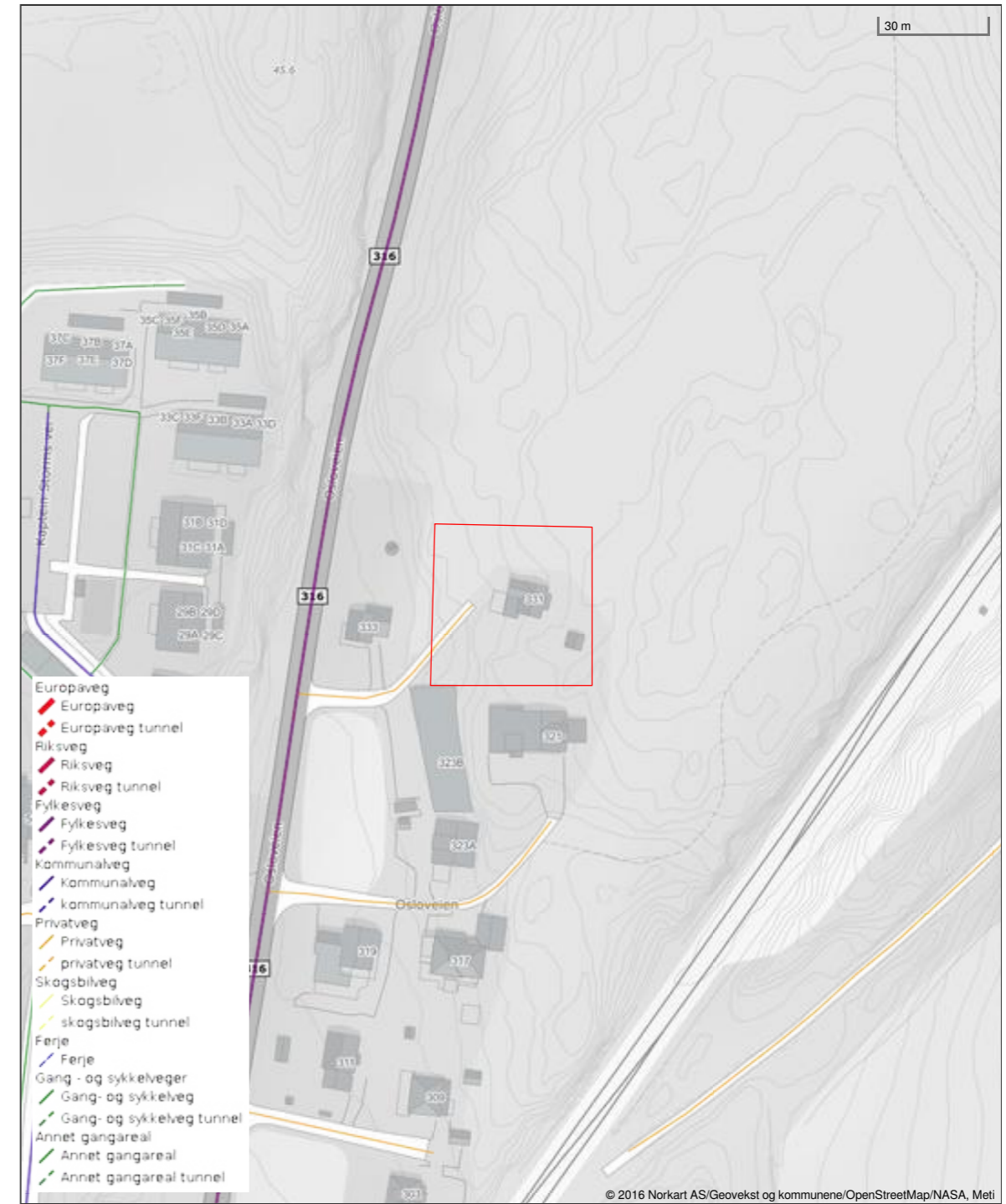

Det tas forbehold om riktigheten eller fullstendigheten av opplysningene i dette dokumentet. Det kan ikke rettes krav som følge av at disse opplysningene benyttes som grunnlag for beslutninger.

Verdifulle råd til deg som skal kjøpe bolig

For de aller fleste er et boligkjøp den største investeringen vi gjør i løpet av livet. Da er det viktig å være proaktiv (Proaktiv = tenke riktig først, handle riktig etterpå). Vi vil gjerne være Proaktiv på dine vegne, og gi deg noen gode råd på veien.

1. Før boligjakten starter

Før du begynner å kikke, er det enkelte kriterier som må være satt. Hvor vil du bo? Hva er din økonomiske smertegrense? Hvilke krav har du til boligen? Hva er viktig for deg? Kanskje må du ofre sjøutsikten for å få de tre nødvendige soverommene? En budrunde kan fort bli hektisk, for å holde hodet kaldt må du derfor ha prioriteringene dine klare.

2 Forberedelser før visning

Husk å innhente salgsoppgave og tilstandsrapport i forkant. Les grundig gjennom all informasjon – da er det enklere å notere ned eventuelle spørsmål til selve visningsdagen. Ikke glem eventuelle vedtekter og husordensregler. Er det tillatt å leie ut? Kan vi ta med kjæledyr? Vi anbefaler å få avklart alle spørsmål før du legger inn bud.

3. Gjør deg kjent i nrområdet

Det som er viktig for noen er ikke nødvendigvis viktig for andre. Noen ser etter nærmeste barnehage og trygge skoleveier. Andre ønsker seg gangavstand til dagligvare, buss eller studiesteder. Spør megler på visning eller eventuelt i forkant av visningen dersom det er noe som er spesielt viktig for deg å vite.

4. Få avklart hvor mye du kan låne

Snakk med rådgiver i banken din før visning å få en avklaring på finansiering. Sett en klar grense for hvor høyt du kan by. Ikke legg inn bud uten at du er sikker på at du har finansieringen i orden. Husk å ha i bakhodet at det påløper ulike utgifter i tillegg til å betjene et lån med renter og avdrag. De fleste borettslag og sameier har månedlige fellesutgifter. I tillegg kommer eiendomsskatt, kommunale avgifter, forsikring, strøm, oppvarming, fritid og lignende. En bolig kan også by på uforutsette utgifter og vedlikehold. Det er derfor smart å sette av et beløp i måneden til slikt.

5. Boligselgerforsikring (eierskifteforsikring) og boligkjøperforsikring

Boligselgerforsikring er selgers forsikring mot krav fra kjøper på grunnlag av skjulte feil og mangler. Når du selger bolig vil våre meglere alltid spørre deg om du vil tegne boligselgerforsikring. Boligkjøperforsikring derimot, dekker hjelp for kjøper til å vurdere og eventuelt fremsette klage etter kjøp av bolig. Forsikring gir kjøper tilgang til juridisk bistand fra tidspunkt for signering av kjøpekontrakt frem til 5 år etter overtakelsen. Dette inkluderer juridisk rådgivning, advokathjelp og håndtering av saken gjennom rettsapparat om nødvendig. Vi i Proaktiv Eiendomsmegling anbefaler, med få unntak, alle våre kjøpere å tegne boligkjøperforsikring.

Boligkjøperforsikring

Med vår boligkjøperforsikring får du en rettshjelpsforsikring som dekker juridisk bistand i eventuelle reklamasjonssaker mot selger. Med boligkjøperforsikring er du i trygge hender dersom du oppdager feil eller mangler ved boligen du har kjøpt.

Hvis boligen du har kjøpt har feil eller mangler du ikke ble gjort kjent med av selger eller megler, kan det være både frustrerende, tidkrevende og kostbart. Gjennom vår boligkjøperforsikring får du tilgang på hjelp fra advokater, saksbehandlere og jurister som er spesialiserte på eiendomskjøp. Forsikringen løper i 5 år etter overtakelsen, og dekker egne og eventuelle idømte saksomkostninger.

Kostnader for reparasjon av eventuelle feil eller mangler dekkes ikke av boligkjøperforsikringen. Slike kostnader vil man kunne kreve dekket av selger dersom eiendommen er mangelfull etter avhendingsloven. Skjulte feil, tilbakeholdte opplysninger og/eller mangelfulle/uriktige opplysninger gir grunnlag for henvendelse. Våre saksbehandlere vil da vurdere det rettslige grunnlaget basert på informasjonen som er mottatt.

Fordeler

Du trenger ikke betale saksomkostninger. En boligkjøperforsikrings hovedfunksjon er å dekke eventuelle saksomkostninger knyttet til en klage på boligkjøpet. Dette inkluderer kostnader til advokat og eventuelle rapporter som må utføres. Forsikringen dekker beløpet enten du taper eller vinner.

Forsikringen har ikke et tak

Mens en vanlig innbo- og husforsikring vanligvis har et tak på rundt kr 100 000 og en egenandel på ca. 20 %, så trenger du med boligkjøperforsikring ikke å bekymre deg for beløpet på saksomkostningene. Dette dekkes av forsikringsselskapet uansett hvor høyt det blir.

Den gir deg en ekstra trygghet

Er du bekymret for at du kanskje kan komme i konflikt med boligselger og at du ikke har råd eller lyst til å dekke saksomkostnader, kan det være betryggende å kjøpe en boligkjøperforsikring. Selger har i de fleste tilfeller tilgang til profesjonell hjelp, da bør du som kjøper av bolig også ha det.



Hva koster forsikringen?

Forsikringspremien trekkes i oppgjøret.

Borettslagseiendom:	kr 8 900
Seksjonert eiendom/aksjebolig:	kr 12 900
Enebolig/fritid/tomt:	kr 17 900

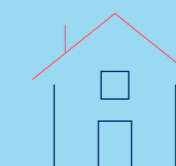

soderbergpartners.no/eiendom

Tilbehør og løsøre

I henhold til Avhendingsloven § 3-4 skal eiendommen, når annet ikke er avtalt, overdras med innredninger og utstyr som etter lov, forskrift eller annet offentlig vedtak skal følge med. Det samme gjelder varig innredning og utstyr som enten er fastmontert eller er særskilt tilpasset bygningen, jf. Avhendingsloven § 3-5. Loven inneholder ingen detaljert oversikt over hva som omfattes av «innredning og utstyr», og over hva som skal regnes som «fastmontert eller særskilt tilpasset».

Partene kan fritt avtale hva som skal følge med eiendommen ved salg. Bransjens liste over løsøre og tilbehør som skal følge med eiendommen, er en del av avtalen mellom kjøper og selger dersom ikke annet er opplyst i salgsoppgaven, kjøper har tatt forbehold i bud eller avtale på annen måte er inngått. Der intet annet er avtalt, vil løsøre og tilbehør medfølge slik dette fremkommer av avhl. § 3-4 og § 3-5 og denne oversikt.

Produkter og installasjoner som medfølger overdras uten noen form for garantier, utover eventuell gjenværende leverandørgaranti.

Dersom det er noe i nedenstående liste som ikke finnes på eiendommen, vil det heller ikke medfølge.

1. HVITEVARER medfølger der dette er spesielt angitt i salgsoppgaven.
2. HELDEKKENDE TEPPER følger med uansett festemåte.
3. VARMEKILDER, slik som ovner, kaminer, peiser, varmpumper og panelovner, følger med uansett festemåte. Frittstående biopeiser/ varmeovner og terrassevarmere medfølger ikke. Det følger ikke med varmekilder i rom som ikke har vegg- eller fastmonterte varmekilder på visning.
4. TV, RADIO OG MUSIKKANLEGG. TV-antennene og fellesanlegg for TV, herunder parabolantenne, og tuner/dekoder/tv-boks medfølger der dette eies av selger. Veggmontert TV/flatskjerm med tilhørende festeordning samt musikkanlegg følger ikke med (se også punkt 12).
5. BADEROMSINNREDNING/UTSTYR. Badekar, dusjkabinett, dusjvegger, alle fastmonterte speil og hyller, fastmonterte glass- og håndkleholdere, herunder håndklevarmere samt baderomsinnredning, medfølger.
6. GARDEROBESKAP medfølger, selv om disse er løse. Fastmonterte garderobehyller og knagger medfølger. Innredning i garderobeskap, for eksempel løse eller fastmonterte trådkurver, hyller, stenger og lignende, medfølger.
7. KJØKKENINNREDNING medfølger, herunder også åpne, fastmonterte hyller og løs eller fastmontert kjøkkenøy.
8. MARKISER, PERSIENNER og annen type innvendig og utvendig solskjerming, gardinoppheng, lamellgardiner og liftgardiner medfølger.
9. AVTREKKSVENTILASJONER av alle slag, samt fastmonterte aircondition/ventilasjonsanlegg, medfølger.
10. SENTRALSTØVSUGER medfølger med komplett anlegg, herunder slange, munnstykke mm.
11. LYSKILDER. Kupler, lysstoffarmatur, fastmonterte «spotlights», oppheng og skinner med spotlights samt utelys og hagebelysning medfølger. Vegglamper, krokhengete lamper, lysekroner, prismelamper og lignende som er koblet til sukkerbit eller stikkontakt følger likevel ikke med.
12. INSTALLERTE SMARTHUSLØSNINGER med sentral som styrer lys, varme, lyd o.l., samt tilhørende trådløse enheter som brytere, sensorer, kameraer, integrerte høyttalere el. medfølger. Enkle lysstyringssystem f.eks. med en sentral som kun styrer lyspærer eller smartpærer montert i sokkel medfølger likevel ikke.
13. UTVENDIGE SØPPELKASSER og eventuelt holder/hus til disse medfølger.
14. POSTKASSE medfølger.
15. UTENDØRS INNRETNINGER slik som flaggstang, fastmontert tørkestativ, samt andre faste uterangementer som f.eks. badestamp, boblekar/jacuzzi og liknende utendørs kar, lekestue, lekestativ, utepeis, fastmontert trommel til vannslange, medfølger. Guidekabel/ avgrensingskabel til robotgressklipper medfølger, men robotgressklipper og ladestasjon for denne medfølger ikke.
16. FASTMONTERT VEGGLADER/LADESTASJON TIL EL-BIL medfølger uavhengig av hvor laderen er montert.
17. SOLCELLEANLEGG med tilhørende teknisk infrastruktur medfølger.
18. GASSBEHOLDER til gasskomfyr og gasspeis medfølger.
19. BRANNSTIGE, BRANNTAU, feiestige og lignende medfølger der dette er påbudt. Løse stiger medfølger ikke.
20. BRANNSLUKNINGSAPPARAT, BRANNSLANGE og RØYKVARSLER medfølger der dette er påbudt. Det er eier og brukers plikt til å se til at utstyret forefinnes på enhver eiendom. Hvis annet ikke er uttrykkelig avtalt, skal dette derfor alltid følge med ved salg av eiendom.
21. SAMTLIGE NØKLER til eiendommen som selger er i besittelse av skal overleveres kjøper på overtakelsen, herunder nøkler til eventuelle boder, uthus, garasjeportåpner e.l. Låses boder, uthus e.l. med hengelås, skal lås og nøkler til disse medfølge.
22. GARASJEHYLLER, bodhyller, lagringshyller og oppheng til bildekk medfølger såfremt de er fastmontert.
23. Planter, busker og trær som er plantet på tomten, eller fastmonterte kasser og lignende er en del av eiendommen og medfølger i handelen.

Oversikten er utarbeidet av Norges Eiendomsmeglerforbund, Eiendom Norge og Advokatforeningens Eiendomsmeglingsgruppe, og er gjeldende fra 1. januar 2020.

Bud og budgivning

Fra 1. januar 2014 må alle bud og budforhøyelser som inngis til megler være skriftlig. Budgiver må legitimere seg overfor megler ved inngivelse av første bud, og bud skal være signert.

Å gi bud på eiendom som er for salg gjennom Proaktiv Eiendomsmegling gjøres via vår budgivningsplattform (bud-knapp) på eiendommens nettannonse på proaktiv.no eller finn.no.

Velges denne løsningen, oppfylles kravet til skriftlighet, signatur og legitimasjon av budgiver enten ved å benytte BankID (anbefales) eller ved å legge inn bilde av legitimasjon og signatur manuelt i løsningen.

Du mottar en SMS-kvittering (skriftlig mottaksbekreftelse) når ditt bud er registrert. Budgiver som ikke mottar bekreftelse etter å ha lagt inn bud, må snarest kontakte megler per telefon eller på annen måte.

Interessenter som ikke har anledning til å inngi bud via nettbasert budgivningsplattform, kan sende bud:

- Ved å innlevere utfylt og signert budskjema med kopi av legitimasjon til meglers kontor.

- På sms med vedlagt bilde av legitimasjon og bilde av signatur.

- På e-post med vedlagt bilde av legitimasjon og bilde av signatur.

Det advares mot å sende kopi av bankkort elektronisk.

Senere budforhøyelser kan inngis via den samme budgivningsplattformen (bud-knapp) som du finner på nettannonse, SMS ved å svare på tidligere mottatt sms-kvittering eller e-post til megleren for oppdraget. Kravet til signatur og legitimasjon gjelder kun det første budet.

Bud, som ikke er skriftlig eller som mangler enten budgivers signatur eller kopi av legitimasjon, samt bud som har kortere akseptfrist enn til kl. 12.00 dagen etter siste annonserte visning, vil, som hovedregel, ikke kunne formidles videre av megler.

Dersom akseptfrist ikke er angitt gjelder budet til kl. 15:00 første virkedag etter innlevering/siste annonserte visning.

Et bud er bindende for budgiver når budet er kommet til selgers kunnskap. Selger står fritt til å akseptere eller forkaste ethvert bud, og er derfor ikke forpliktet til å akseptere det høyeste budet på eiendommen.

Megler skal, i den grad det er nødvendig og mulig, informere de involverte i budrunden skriftlig om status i budgivningen. Megler er forpliktet til å legge til rette for en forsvarlig avvikling av budrunden. For at budene skal kunne bli behandlet og videreformidlet skriftlig til alle involverte parter, herunder

til selger for vurdering, må ethvert bud ha en tilstrekkelig lang akseptfrist. Selger må skriftlig akseptere budet før megler kan formidle budaksept til budgiver. Formidling av selgers aksept til budgiver må gjøres innen akseptfristens utløp.

Bud bør ha akseptfrist på minimum 30 minutter fra budet inngis.

Selger og kjøper har krav på å få utlevert kopi av budjournalen straks etter at handel er kommet i stand. Alle som har inngitt bud på eiendommen kan på forespørsel få en kopi av anonymisert budjournal etter at budrunden er avsluttet.

For øvrig vises til det «Forbrukerinformasjon om budgivning», som også er en del av salgsoppgaven

Budskjema

FOR EIENDOMMEN:

Osloveien 331, 1539 MOSS. Gnr. 3, bnr. 1344, i Moss kommune, oppdragsnr.: 1700260178
Megler: Kai Roger Hagen, mobil: 90647394, e-post: kai.roger.hagen@proaktiv.no

UNDERTEGNEDE GIR HERVED FØLGENDE BUD PÅ OVENNEVNT EIENDOM :

Kjøpesum kr: _____

Beløp med bokstaver kr: _____

+ omkostninger og evt. andel fellesgjeld iht. opplysninger i salgsoppgave.

Nærværende bud er bindende for undertegnede frem til og med den: _____ kl.: _____

Dersom annet ikke er angitt gjelder budet til kl. 15:00 første virkedag etter siste annonserte visning. I forbrukerforhold vil bud med kortere akseptfrist enn til kl. 12:00 første virkedag etter siste annonserte visning ikke bli viderefremidlet til selger.

Eventuelle forbehold: _____

Undertegnede er kjent med at selger står fritt til å godta eller forkaste ethvert bud. Budgiver er kjent med forbrukerinformasjon om budgivning, som er en del av salgsoppgaven, og de forpliktelser budgiver påtar seg. Budgiver bekrefter å ha lest komplett salgsoppgave med alle vedlegg. Budet er bindende for budgiver når det er kommet til selgers kunnskap. Handelen er juridisk bindende for begge parter når selger har akseptert muntlig eller skriftlig, innenfor fristen. Undertegnede er kjent med at bud og budlogg vil bli fremlagt for kjøper ref. regler for budgivning. Ved flere budgivere gis gjensidig fullmakt til, hver for seg, å forhøye bud, motta aksept og/eller forestå alt i.f.m. budgivningen. Dersom bud sendes megler etter kontortid, må budgiver selv sørge for å gi megler beskjed per telefon i tillegg.

Ønsket overtagelsesdato: _____

Budet baseres på opplysninger og salgsvilkår som fremkommer av salgsoppgave datert: _____

KJØPET VIL BLI FINANSIERT SLIK:

Låneinstitusjon: _____ Referanse og tlf.nr.: _____ kr _____

Egenkapital: _____ kr _____

Totalt: _____ kr _____

BUDGIVERE:

Navn: _____

Navn: _____

Fødselsdato: _____

Fødselsdato: _____

Adr.: _____

Adr.: _____

Postnr.: _____ Sted: _____

Postnr.: _____ Sted: _____

Tlf.arb.: _____ Tlf.privat: _____

Tlf.arb.: _____ Tlf.privat: _____

E-post: _____ Arb.: _____

E-post: _____ Arb.: _____

Dato: _____ Sign.: _____

Dato: _____ Sign.: _____

LEGITIMASJON

LEGITIMASJON

Forbrukerinformasjon om budgivning

Sist oppdatert med virkning fra 1. juli 2025, i forbindelse med ikrafttredelse av endringer i eiendomsmeglingsloven.



Informasjonen er utarbeidet av Forbrukerrådet, Advokatforeningen ved Lovutvalget for eiendomsmegling, Eiendom Norge og Norges Eiendomsmeglerforbund, på grunnlag av bl.a. eiendomsmeglingsloven § 6-8.

Nedenfor gis en oversikt over de retningslinjer som anbefales ved budgivning på eiendommen. Avslutningsvis gis også en kort oversikt over de viktigste rettsreglene tilknyttet budgivning.

Før det legges inn bud på eiendommen oppfordres budgiver til å sette seg inn i all relevant informasjon om eiendommen, herunder salgsoppgave og tilstandsrapport.

GJENNOMFØRING AV BUDGIVNING:

1. Alle bud skal inngis skriftlig til megler, som formidler disse videre til selger. Med skriftlige bud menes også elektroniske meldinger som e-post og SMS når informasjonen i disse er tilgjengelig også for ettertiden. Kravet til skriftlighet gjelder også budforhøyelser, og motbud (bud fra selger), aksept eller avslag fra selger. Før formidling av bud til selger skal megler innhente gyldig legitimasjon og signatur fra budgiver. Kravet til legitimasjon og signatur er oppfylt for budgivere som benytter e-signatur som f.eks. BankID eller MiniID.

2. Et bud bør inneholde eiendommens adresse (eventuelt gnr/bnr), kjøpesum, budgivers kontaktinformasjon, finansieringsplan, akseptfrist, overtakelsesdato og eventuelle forbehold som for eksempel usikker finansiering, salg av nåværende bolig ol. Normalt vil ikke et bud med forbehold bli akseptert før forbeholdet er avklart. Konferer gjerne med megler før bud inngis.

3. Megler skal legge til rette for en forsvarlig avvikling av budrunden. I forbrukerforhold (dvs. der selger er forbruker) skal megleren ikke formidle bud med kortere akseptfrist enn kl. 12:00 første virkedag etter siste annonserte visning. Etter denne fristen bør budgiver ikke sette en kortere akseptfrist enn at megler har mulighet til, så langt det er nødvendig, å orientere selger, budgivere og øvrige interessenter om bud og forbehold. Dersom bud inngis med en frist som åpenbart er for kort til at megleren kan avvikle budrunden på en forsvarlig måte som sikrer selger og interessenter et tilstrekkelig grunnlag

for sine handlingsvalg, vil megler fraråde budgiver å stille slik frist.

4. Megler skal ikke formidle bud med forbehold om at budet eller forbehold i budet skal holdes skjult (hemmelig) for andre budgivere og interessenter.

5. Megleren vil uoppfordret gi sin vurdering av det enkelte bud overfor selger, når budet er gitt innenfor fristene i punkt 3.

6. Megleren skal, så langt det er nødvendig og mulig, holde budgiverne skriftlig orientert om mottatte bud, herunder budets størrelse, forbehold og akseptfrist. Megler skal så snart som mulig bekrefte skriftlig overfor budgivere at budene deres er mottatt. For øvrig vil megler, på forespørsel fra andre, opplyse om aktuelle bud på eiendommen, herunder relevante forbehold.

7. Kopi av budjournal skal gis til kjøper og selger uten ugrunnet opphold etter at handel er kommet i stand. Dersom det er viktig for budgiver å bevare sin anonymitet, bør budet formidles gjennom fullmektig.

8. Etter at handel har kommet i stand, eller dersom en budrunde avsluttes uten at handel er kommet i stand, kan en budgiver kreve kopi av budjournalen i anonymisert form.

VIKTIGE AVTALERETTSLIGE FORHOLD:

1. Det eksisterer ingen angrerett ved salg/kjøp av fast eiendom.

2. Når et bud er inngitt til megler og innholdet i budet er formidlet til selger (slik at selger har fått kunnskap om budet), kan budet ikke kalles tilbake. Budet er da bindende for budgiver frem til akseptfristens utløp, med mindre budet før denne tid avslås av selger eller budgiver får melding om at eiendommen er solgt til en annen. Man bør derfor ikke gi bud på flere eiendommer samtidig dersom man ikke ønsker å kjøpe flere enn en eiendom.

3. Selger står fritt til å forkaste eller akseptere ethvert bud, og er for eksempel ikke forpliktet til å akseptere høyeste bud.

4. Når en aksept av et bud har kommet frem til budgiver innen akseptfristens utløp er det inngått en bindende avtale.

5. Husk at et eventuelt bud fra selger til kjøper (såkalte «motbud»), avtalerettslig er et bindende tilbud som medfører at det foreligger en avtale om salg av eiendommen dersom budet i rett tid aksepteres av kjøper.



proaktiv.no



Kai Roger Hagen

Eiendomsmegler MNEF

906 47 394

kai.roger.hagen@proaktiv.no

PROAKTIV

Proaktiv Sarpsborg

Postboks 517, 1703 Sarpsborg, 69 12 60 60, borg@proaktiv.no