PROAKTIV



BJARNE HAUGENS GATE 45



Våre kontorer

TRØNDELAG

• **Trondheim**
Bassengbakken 4,
7069 Trondheim
Tlf.: 73 99 22 55
trondheim.sentrum@proaktiv.no

• **Heimdal**
Søbstadveien 1, 7088 Heimdal
Tlf.: 72 59 92 40
heimdal@proaktiv.no

• **Moholt**
Hans Baucks veg 1,
7033 Trondheim
Tlf.: 73 20 26 50
moholt@proaktiv.no

MØRE OG ROMSDAL

• **Ålesund**
Løvenvoldgata 7, 6002 Ålesund
Tlf.: 91 73 83 52
jon@proaktiv.no

VESTLAND

• **Småstrandgt.**
Småstrandgaten 6, 5014 Bergen
Tlf.: 55 36 40 40
proaktiv.bergen@proaktiv.no

• **Arna & Åsane**
Myrdalsvegen 22, 5130 Nyborg
Tlf.: 47 50 69 11
arna.aasane@proaktiv.no

• **Voss**
Vangsgata 16, 5700 Voss
Tlf.: 56 52 19 50
voss@proaktiv.no

• **Sogn**
Trolladalen 30, 6856 Sogndal
Tlf.: 90 56 45 25
sogn@proaktiv.no

ROGALAND

• **Haugesund**
Haraldsgata 139, 5527 Haugesund
Tlf.: 90 84 36 56
haugesund@proaktiv.no

• **Stavanger**
Løkkeveien 52, 4008 Stavanger
Tlf.: 51 52 75 75
stavanger@proaktiv.no

• **Sandnes**
Langgata 3, 4306 Sandnes
Tlf.: 51 66 88 00
sandnes@proaktiv.no

• **Sola**
Solakrossen 13, 4050 Sola
Tlf.: 98 08 94 03
sola@proaktiv.no

• **Jæren**
Torgvegen 2, 4350 Kleppe
Tlf.: 51 48 22 00
jaeren@proaktiv.no

AGDER

• **KRISTIANSAND**
Fjellgata 4, 4612 Kristiansand
Tlf: 45 90 91 00
kristiansand@proaktiv.no

AKERSHUS

• **Lørenskog**
Rådmann Paulsens gate 28
1461 Løreskog
Tlf.: 67 90 40 10
lorenskog@proaktiv.no

• **Lillestrøm**
Storgata 5A, 2001 Lillestrøm
Tlf.: 63 80 59 90
lillestrom@proaktiv.no

BUSKERUD

• **Drammen, Lier & Holmestrand**
Albums gate 15, 3016 Drammen
Tlf.: 97 74 42 47
drammen.lier@proaktiv.no

ØSTFOLD

• **Sarpsborg**
Torggata 8, 1707 Sarpsborg
Tlf: 69 12 60 60
borg@proaktiv.no

LØRENSKOG HAGEBY

Lørenskog Hageby ligger i den nye bydelen på Skårer Syd i Lørenskog - Et område med sterk vekst og et samlepunkt for kultur, handel og bolig

NØKKEL-INFORMASJON

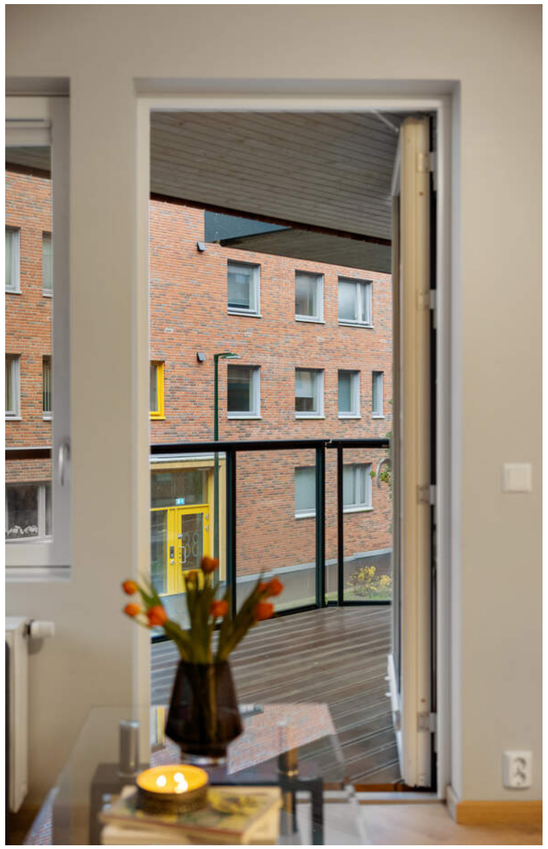

Adresse: Bjarne Haugens gate 45, 1475 FINSTADJORDET

Gnr./Bnr.: Gnr. 100, bnr. 817, andelsnr. 19, org.nummer 829806002 i LØRENSKOG HAGEBY BORETTSLAG 3

Prisantydning: 1.290.000,-

Omkostninger: 10.390,-

Andel fellesgjeld: 2.214.000,-

Totalpris: 3.514.390,-

Boligtype: Andelsleilighet

Byggeår: 2024

Rom/soverom: 2/1

BRA: 43 m²

BRA-i: 39 m²

Etasje: 2

Garasje/Parkering: Gateparkering etter områdets bestemmelser.

Tomt: 1004.3 m²

Felleskostnader pr. mnd.: 12.043,-

Felleskostnader inkl.: Lån nr: 9820836471; IN lån 1 - Akonto renter: 9 298,80
Lån nr: 9820836471; IN lån 1 - Akonto avdrag: 0,00
Felleskostnader: 2 445,00
TV/Bredbånd: 299,00

INNHOLD

2 Nøkkelinformasjon
5 Leder/megler
7 Kontorets side
8 Nærområdet
12 Fasade/balkong
16 Stue og kjøkken
22 Soverom
24 Bad
25 Gang
26 Plantegning
28 Boligen i bilder
30 Kjerneinformasjon
38 Vedlegg
74 Budskjema

LES HVA MINE KUNDER SIER OM MEG

“Salgsprosessen ble profesjonelt utført fra start til slutt.”

“Valget av Rune Emilsen som megler fra Proa var for oss en svært tilfredsstillende opplevelse. Emilsen opptrådte svært profesjonelt og fulgte oss opp gjennom hele salgsprosessen. Vi kan trygt anbefale Proaktiv videre til venner og bekjente, og vi kommer til å bruke Proaktiv
igjen ved en senere anledning.“

Marcus Dawes Albrigtsen

“Hele veien hadde vi inntrykk av at megler var profesjonell og vi var trygg på at det hele gikk riktig for seg.”

Trygve Lauritsen

“Resultatet ble langt over forventningene!”

“Å føle seg så trygg i forbindelse med et boligsalg som vi gjorde er uvurderlig. Vi hadde full tillit til vår megler under hele prosessen og resultatet ble langt over forventningene!”

Kathrine Tuset Jenssen

“Han gav meg trygghet som selger og hele prosesse foregikk med senkede skuldre.”

“Jeg opplevde prosessen som eksemplarisk. Megler framstod som proff med mye kunnskap i sitt felt, imøtekommende, tilgjengelig, høflig og veldig hyggelig. Han gav meg trygghet som selger og hele prosessen foregikk med senkete skuldre. Budrunden ble håndtert på særdeles god måte, og jeg oppnådde et resultat over all forventning. Videre oppga kjøper at meglers behagelige væremåte var medvirkende til ønske om kjøp. Samarbeid med takstmann og fotograf, var også godt - grundige, kom til tidspunkt og samarbeidet var utelukkende positivt. Det er ingen tvil om at jeg vil benytte meg av Proaktiv ved neste anledning og at jeg vil gi min største anbefaling til alle bekjente som skal selge/kjøpe.“

Marianne Arrowsmith Herrmann

“Super dyktig megler som kan faget sitt.”

“Vi både kjøpte og solgt med Rune Emilsen i spissen. Super dyktig megler som kan faget sitt. Anbefaler Proaktiv /v Rune til alle som skal selge bolig.”

Kim-Remi Strømberg

“Vi valgte Rune Emilsen og Proaktiv foran fire andre meglerhus.”

“...Dette var som følger av Rune utstrålte trygghet og selgerteft, men også skilte seg markant ut fra de andre kandidatene som en særdeles avbalansert person, som vi følte ville være fordelaktig for å kunne nå ut til en stor bredde av potensielle kjøpere.
Rune innfridde til de grader, og vi er veldig fornøyde med jobben han gjorde.”

Runar Berglund

“Dyktige, hyggelige og svært god kommunikasjon mellom meg som kjøper.”

Trude Helen Olsen

“Rask og profesjonelt gjennomført prosess.”

“Alt gikk smurt, fra befaring til takstmann,
styling, foto, visning og budrunde. Godt fornøyd med megler Rune Emilsen som jeg trygt kan anbefale til andre.”

Lasse Sabel

"For oss i Proaktiv er det å megle boliger som å spille sjakk. Vi overlater ingenting til tilfeldighetene. Det merker både den som skal selge bolig og den som skal kjøpe."

Partner/Eiendomsmegler MNEF: Rune Emilsen



Rune Emilsen
Partner/Eiendomsmegler MNEF
Mobil: 916 63 383
E-post: re@proaktiv.no

AVDELING:
Proaktiv Lillestrøm

Aure & Valskaar AS
Org. nummer: 980132455

BJARNE HAUGENS GATE 45

Rune Emilsen har en bachelor i Eiendomsmegling fra Handelshøyskolen BI i Nydalen. Rune har, som en del av Romerikes største meglerkjede, lagt sin stolthet i å gjøre dette med en grundighet, presisjon, innsats og strategi som gir det optimale resultat.

Emilsen er genuint opptatt av å yte det lille ekstra for sine kunder – hver gang. Som kunde av Emilsen får du en hardtarbeidende, direkte og målbevisst megler som alltid har trygghet, effektivitet og maksimalt resultat i fokus.

«Fornøyde kunder er Runes beste referanse! Du som kunde fortjener å oppleve en eiendomsmegler som prioriterer deg og din bolig, som kjenner lokalmarkedet og som kan faget».

Velkommen til Lørenskog Hageby og en moderne 2-roms leilighet fra 2024.

Borettslaget har på kort tid rukket å bli et populært og veldrevet sted å bo.

Her får du alle fordelene ved et helt nytt bygg: trappefri adkomst via heis, energivennlige kvaliteter som balansert ventilasjon, samt strøken standard - ingen tilstandsgrad 2 eller 3. I tillegg har man egen balkong, tilgang til felles takterrasse og gode felles fasiliteter.

Leiligheten ligger i 2. etasje og består av entré, stue/kjøkken, bad og soverom.

Lørenskog Hageby ligger i et område med sterk vekst og et samlepunkt for kultur, handel og bolig.

Den nye bydelen i området preges av urbane kvaliteter med spennende arkitektur og grønne parker, i tillegg til alt av hverdagens nødvendigheter like utenfor egen ytterdør.

Partner/Eiendomsmegler MNEF
Rune Emilsen

«ALT SOM ER VERDT Å GJØRE,
ER VERDT Å GJØRES BRA.»

Lord Philip Chesterfield



«Verdifulle kunder fortjener verdifull rådgivning.»



Proaktiv Lillestrøm

Beliggenhet
Proaktiv Eiendomsmegling avdeling Lillestrøm er lokalisert i Lillestrøm sentrum i kundevennlige og moderne lokaler i Storgata 5.

Proaktiv Lillestrøm
Storgata 5, Lillestrøm
Tlf.: + 47 63 80 59 90
E-post: lillestrom@proaktiv.no

Kundens beste er til enhver tid i fokus og vi vet at gode presentasjoner er noe som skapes gjennom kompetanse, motivasjon og gjennomtenkt strategi.

Kontoret vårt ligger i et prisbelønnet kvartal i begynnelsen av Storgata mot jernbanestasjonen. Her vil boligen din være synlig i vinduet for alle som spaserer forbi hver eneste dag.

Våre meglere har bransjeledende fagkunnskap og erfaring, kombinert med et veldig engasjement for hvert eneste oppdrag vi tar på oss. Fornøyde kunder har gjort oss til ey av de største eiendomsmeglerfirmaene på Romerike.

Å finne den rette kjøperen til din bolig er en lang prosess som består av mange trinn. Det er derfor plan og metode er så viktig. Alt vi foretar oss, fra vi først besiktiger bolig til kontrakt med ny eier signeres, er nøye gjennomtekt. Slik unngår vi at tilfeldighetene får spillerom. Men som i sjakk, varierer plan og trekk fra oppdrag til oppdrag, fordi ingen boliger og ingen boligkjøpere er like.

Der kommer Proaktiv-menneskenes erfaring og engasjement til sin rett



LØRENSKOG

Kommune: *Lørenskog* / ***Område:*** *Lørenskog Hageby*

Med en ny bolig følger en ny beliggenhet. Du kjøper på mange måter hva området rundt har å by på. Butikker, turområder, avstand til skoler og barnehager, eller studiesteder og kulturelle scener. Bor du riktig - har du det bedre.

Beliggenhet

Lørenskog Hageby ligger i den nye bydelen på Skårer Syd i Lørenskog - Et område med sterk vekst og et samlepunkt for kultur, handel og bolig. Den nye bydelen i området preges av urbane kvaliteter med spennende arkitektur og grønne parker. Her har du kort vei til det meste, enten du skal handle inn til helgens festligheter eller ukens middager, ta deg en treningstur eller sende de minste på skolen eller i barnehagen. Området byr også på flotte rekreasjonsmuligheter i Østmarka samt et godt kollektivtilbud som gjør at du enkelt kommer deg dit du ønsker.

Lørenskog har de seneste årene vært i sterk vekst og det er stadig flere som ønsker å flytte til Lørenskog. Kommunen har en beliggenhet med nærhet til Oslo, kort vei til Lillestrøm og Gardermoen. Med dette har Lørenskog blitt et attraktivt område å slå seg til ro i.



OFFENTLIG TRANSPORT

Triaden i Gamleveien	3 min	
Linje 110, 110E, 310, 315, 316	0.2 km	
Lørenskog stasjon	8 min	
Linje L1	4 km	
Oslo S	18 min	
Totalt 24 ulike linjer	15.8 km	
Oslo Gardermoen	30 min	

DAGLIGVARE

Rema 1000 Løkenhagen	3 min
Post i butikk	0.3 km
Kiwi Skårersletta	6 min

VARER/TJENESTER

Triaden Lørenskog Storsenter	3 min
Triaden Apotek	3 min

SPORT

Triaden sportssenter	4 min
Squash	0.3 km
Finstad balløkke	7 min
Ballspill	0.6 km
Sporty 60+	3 min
SATS Triaden	4 min

LADEPUNKT FOR EL-BIL

Hageby P-hus, Obj 1494	2 min
Triaden Storsenter	3 min





Triaden har de siste årene blitt ombygd og utvidet og har blitt et moderne og levende kjøpesenter i kommunen. Senteret har blant annet fått 40 nye butikker samt 5000 kvm med spisesteder, restauranter og kafeer. Trampoline- og aktivitetssenter, stor park mot den nye bebyggelsen på Skårer Vest og flerbrukshall tilsvarende to håndballbaner er også blant nyhetene

Midt i sentrum ligger Lørenskog Hus - kommunens kulturhus

med blant annet kino med fem saler, stort bibliotek, musikk- og kulturskole samt møteplass for ungdom med café, fordelt over 8 etasjer. I tilknytning til kulturhuset ligger Metro kjøpesenter. En komplett handledestinasjon med over 100 moderne butikker og varierte spisesteder. Senteret rommer også en rekke helsetjenester, i tillegg til treningssenter, bingo og bowlinghall.

Når det kommer til offentlig kommunikasjon har man flere muligheter. Leiligheten har nærhet til et rikt kollektivtilbud med ekspressbusser m.m. Skal man til Oslo kan man spasere bort til Vallerudveien bussholdeplass som ligger ca. 2 minutters gange fra oppgangen. I rushen kan man ta ekspressbuss (110E) til Ulvenkrysset for så å bytte til 300 Oslo bussterminal. Denne reisen tar ca. 30 minutter fra bussholdeplassen.

Nærmeste togstasjon er Lørenskog stasjon som er ca. 6 minutter unna med bilen. Stasjonen er innenfor Oslosonen, og man betaler dermed Oslotakst på billetten. Man kan ta buss til stasjonen, det tar ca. 20 minutter dør til dør. Man kan også benytte seg av pendlerparkeringen på Lørenskog stasjon, dersom man har periodebillett.

SNØ er en perfekt arena for deg som ønsker å stå på ski året rundt. SNØ finner du ved Lørenskog stasjonsby og er verdens største innendørs skianlegg. Et fantastisk bygg med både sportsbutikker, treningssenter, caféer og restauranter. For den langrenns glade er det her to kilometer med langrennsløyper fordelt på tre nivåer i taket og under bakken. I tillegg egner alpinbakkene seg godt for både store og små - med den unike opplevelsen det er å kjøre stolheis innendørs! Terrengparken inneholder forskjellige rails, blåparkhopp og en bigjump som kan sammenlignes med det største i Tryvannsparken i Oslo.

Populære Langvannet ligger like i nærheten, og byr på blant annet bademuligheter og forskjellige sittegrupperinger med grill. Flere badeplasser som Langgrunna og Vangen, begge med strand, brygge og grøntarealer. Nyanlagt tursti og bro

BOLIGMASSE

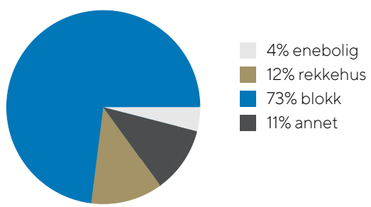



rundt og over vannet. Foruten marka og alle mulige idrettsgrener, finner du Sørlihavna som ligger ved inngangen til marka på Sørli. Her har kultursektoren i kommunen bygget en utendørs styrketreningspark på 500 kvm som gir deg muligheten til å trene hele kroppen, helt gratis. Sørlihavna er også starten på Losbylinja som fører inn til uante muligheter i Losbymarka.

Losbymarka er et meget populært tur- og rekreasjonsområde. Folk utenfor kommunen kjenner kanskje best til området grunnet en av Norges beste golfanlegg, Losby CC med både 9- og 18-hulls golfbaner, driving range, putting green og golfsimulator. Og selvfølgelig ærverdige Losby Gods. Besøksgården er for mange utgangspunkt for turer innover i Østmarka, samt målet for tur- og skigåere som starter i det sentrale Lørenskog. Mange tar seg innover i marka på sykkel, eller benytter kano fra Mønevann og videre innover vassdragene. Lørenskog kommune driver Losby besøksgård og kafé, hvor de besøkende kan oppleve ulike husdyr på nært hold. En perfekt søndagsaktivitet.

Bebyggelse
Sentralt område bestående primært av blokkbebyggelse og næring.

SKOLER

Benterud skole (1-7 kl.) 547 elever, 21 klasser	4 min 0.3 km
Rasta skole (1-7 kl.) 599 elever, 25 klasser	12 min 1 km
Åsen skole (1-7 kl.) 338 elever, 15 klasser	16 min 1.3 km
Løkenåsen skole (8-10 kl.) 326 elever, 25 klasser	14 min 1.1 km
Kjenn skole (8-10 kl.) 564 elever, 40 klasser	23 min 1.9 km
Mailand videregående skole 900 elever	21 min 1.8 km
Lørenskog videregående skole 850 elever, 39 klasser	6 min 4 km

BARNEHAGER

Benterud barnehage (0-5 år) 70 barn	2 min 0.2 km
Berger barnehage (1-6 år) 113 barn	5 min 0.4 km
Drømmehagen/Vallerud musikkbhg. (1-5... 36 barn	8 min 0.6 km



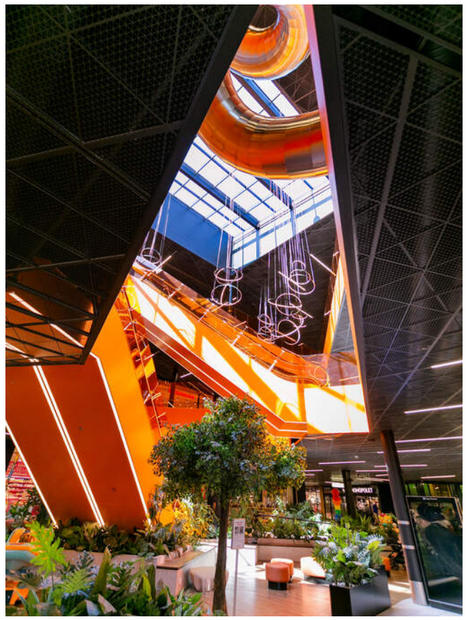













Overbygd balkong på ca. 8 kvm





































PLANTEGNING

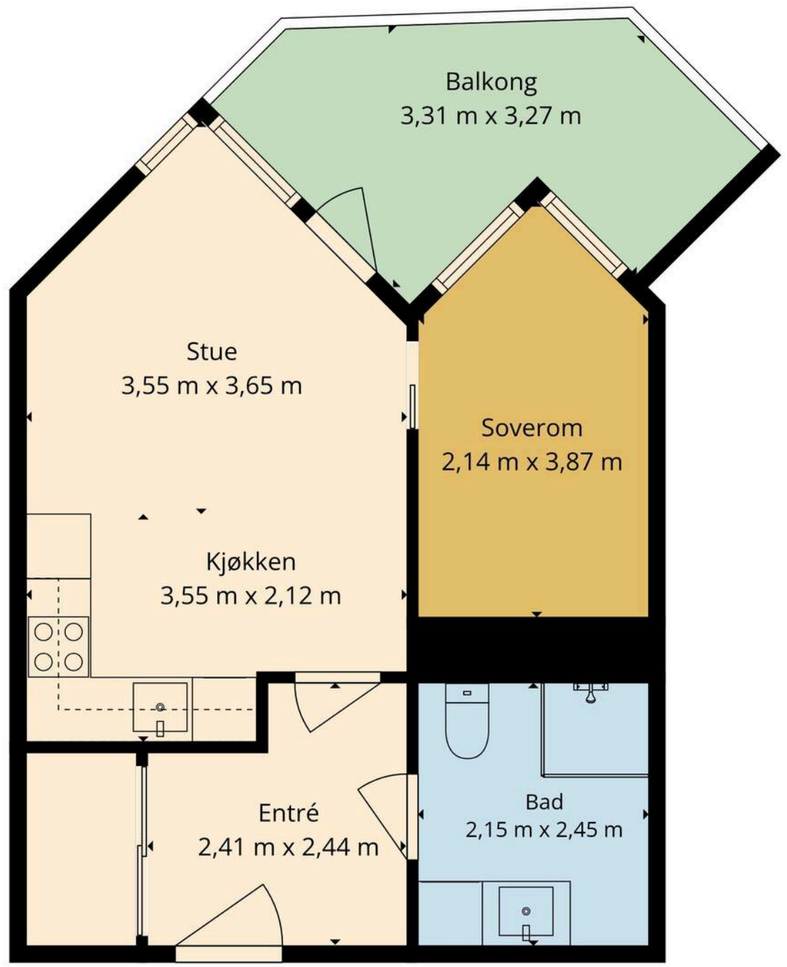

PRAKTISK INFORMASJON

Parkering
Gateparkering etter områdets bestemmelser.

TAKST OG TILSTAND

Byggemåte
Tilstandsrapporten er en teknisk gjennomgang av boligen og angir bla. eventuelle byggetekniske avvik, konsekvensen av disse, samt kostnadsoverslag på utbedring av avvik som er gitt TG3.

TILSTANDSGRADER :
TG0: Ingen avvik.
TG1: Mindre avvik.
TG2: Vesentlige avvik og mindre avvik som etter NS 3600 gir TG2.
TG3: Store eller alvorlige avvik.
TGIU: Ikke tilgjengelig for undersøkelse

Av rapporten fremgår TGIU (tilstandsgrad ikke undersøkt), TG2 og TG3 som angir avvik fra normal slitasje, høy alder, bygningsdel som må utbedres, beskrivelser av avvik på undersøkte bygningsdeler uten tilstandsgrad mm.

Det er ikke registrert noen tilfeller av tilstandsgrad 2 eller tilstandsgrad 3.

Tilstandsrapporten er inntatt i salgsoppgaven og inneholder ytterligere informasjon om byggemåte, årsak bak tilstandsgrader, konsekvens og anslag på eventuelle utbedringskostnader. Ettersom kjøper regnes å være kjent med forhold som tydelig fremkommer av tilstandsrapporten oppfordres interessenter til å sette seg grundig inn i rapporten i sin helhet og kontakte bygningssakyndig ved eventuelle bygningstekniske spørsmål.

Bygningssakskyndig
Jo Henrik Stigen (befaringsdato: Fredag, 23. oktober 2026)

Innhold
Leiligheten ligger i 2. etasje og består av kjøkken/stue, bad, entré og soverom. Balkong.
Leiligheten disponerer også én kjellerbod.

Areal
Bruksareal:
Kjeller
BRA-e: 4 kvm
Total BRA: 4 kvm

2. etasje
BRA-i: 39 kvm
Total BRA: 39 kvm

Terrasse- og balkongareal:
2. etasje: 8 kvm

Arealene er oppgitt av bygningssakkyndig på grunnlag av NS3940(2023). Eventuelle betegnelser på rom er angitt ut fra faktisk bruk, uavhengig av hva som er godkjent hos bygningsmyndighetene. Vedlagte plantegninger er ikke målbare.

Standard
En gjennomgang av leilighetens rom:

Entré:
Boligen har et trappefritt og innbydende inngangsparti med heisadkomst. Entreen har en stilren innredning, parkettgulv og moderne fargevalg. Rommet er utstyrt med integrert skyvedørsgarderobe som gir rikelig med plass til sko og yttertøy. Ytterdør med brann- og lydklassifisering, kikkehull og med callingsystem ved siden av.

Stue/kjøkken:
Åpen stue- og kjøkkenløsningen med naturlig plass til sofagruppe, TV-møblement og spisegruppe. Overflater med lune og moderne farger, parkettgulv og store vinduer i enden som slipper inn rikelig med lys. Fra stuesonen er det direkte utgang til en balkongen.

I åpen løsning mot stuen ligger et stilrent og moderne kjøkken. Innredningen har lyse, glatte fronter og benkeplate i laminat. Kjøkkenet er velutstyrt med underlimt kum, god belysning under overskapene og integrerte hvitevarer. Her finner du ovn, platetopp, oppvaskmaskin og kjøl/frys.

Balkong:
Overbygd balkong med tredekke, rekkeverk i glass og god plass til utemøbler og grill på sine 8 kvm.

Baderom:
Delikat baderom med flislagte overflater, varme i gulvet og downlightsbelysning i taket. Badet er utstyrt med servant nedfelt i skuffeseksjon, speil, vegghengt toalett og dusjhjørne med innfellbare dører. Det er også opplegg for vaskemaskin.

Soverom:
Leiligheten har et lyst og trivelig soverom med adkomst fra stue/kjøkken. Rommet gir plass til dobbeltseng, nattbord og garderobe.

Oppvarming
Boligen blir oppvarmet med radiatorer og gulvvarme på badet.

Leiligheten har balansert ventilasjon.

Dersom rom for varig opphold ikke har vegg- eller fastmonterte varmekilder ved visning følger dette heller ikke med.

Info energiklasse
Alle eiendommer som selges/leies ut skal ha energiattest. Unntak gjelder blant annet for frittstående bygninger med bruksareal mindre enn 50 m². Det er eier som plikter å fremlegge energiattest og er selv ansvarlig for at opplysningene er riktig. For ytterligere informasjon se www.energimerking.no. Dersom eier har energimerket eiendommen vil komplett energiattest fås ved henvendelse til megler.

Hvitevarer
Det gjøres oppmerksom på at kun integrerte hvitevarer på kjøkken medfølger ved overdragelsen.
Medfølgende hvitevarer leveres uten noen form for garantier, ut over eventuell gjenværende leverandørgaranti.

KJERNEINFORMASJON

BESKRIVELSE AV EIENDOMMEN

Tomtestørrelse
1 004,30 m²

Beskrivelse av tomt
Romslige og fine fellesarealer mellom blokkene i hagebyen med gressplen, busker og beplantning. Flere sittebenker og lekeområder for de yngste beboerne. Beboerne i borettslaget har også tilgang til en flott takterrasse med glimrende solforhold og utsikt. Perfekt hvis man skal invitere inn til større lag.

ØKONOMI

Forretningsfører
OBOS Eiendomsforvaltning AS

Om borettslaget
Borettslaget hadde i 2025 et positivt årsresultat på kr 12 277 861.
Resultatet er i stor grad påvirket av individuell nedbetaling av fellesgjeld (IN-ordningen), hvor andelseiere samlet har nedbetalt kr 11 620 500 i løpet av året.
Borettslagets samlede pantegjeld var ved årsskiftet kr 181 108 260.
Disponible midler pr. 31.12.25 var kr. 1 767 390,-

Kjøper du en andel i et borettslag blir du eier av en andel som gir deg enerett til å bruke en bestemt bolig i borettslaget. Borettslaget eier eiendommen og tomten. Du eier altså ikke boligen direkte, men indirekte gjennom at du eier en andel som gir bruksrett til boligen. Når du kjøper en andel i et borettslag må du forholde deg til borettslagets vedtekter og husordensregler.

Vi oppfordrer alle til å sette seg inn i vedtekter, husordensregler, regnskap, budsjett og årsberetning. Dokumentene vil være tilgjengelig hos meglerforetaket. Det gjøres oppmerksom på at fellesgjeld og felleskostnader kan variere over tid som følge av beslutninger foretatt i borettslaget styre og/eller generalforsamling, f.eks. ved endringer i kostnadsnivå som økte offentlige avgifter, vedlikeholdsbehov, renteendringer ol.

Dersom borettslaget har fellesgjeld med IN-ordning og du vurderer innfrielse må du ta kontakt med forretningsfører ang. innfrielsesbeløp og mulige tidspunkt for innfrielse.

Felleskostnader pr. mnd
12.043,-

Felleskostnader inkluderer
Lån nr: 9820836471; IN lån 1 - Akonto renter: 9 298,80
Lån nr: 9820836471; IN lån 1 - Akonto avdrag: 0,00
Felleskostnader: 2 445,00
TV/Bredbånd: 299,00

Felleskostnadene inkluderer blant annet drift-og vedlikeholdskostnader, kommunale avgifter, varmtvann, grunnpakke kabel TV / bredbånd, forretningsførsel, felles byggforsikring m.m.

Felleskostnader kan justeres av borettslaget i henhold til vedtak fattet av årsmøte/generalforsamling, samt ved endringer i kostnadsnivå, herunder renteendringer, offentlige avgifter og andre løpende driftskostnader.

Selskapet har fra 01.01.2025 en avtale med Lyse Energiservice om fordeling av energiforbruket til hver boenhet basert på individuell måling. Faktura sendes månedlig. Ved flytting eller endring av fakturamottaker må Lyse varsles ved å bruke skjemaet for eierskifte eller endring av fakturamottaker (ligger på vibbo), eller send melding til energiservice@lyse.no.

Lånet til borettslaget er et annuitetslån. Lånet er avdragsfritt fram til 2034. Kostnaden er estimert til å øke med kr.2.200,- pr mnd i år 2034.

Andel fellesgjeld
2.214.000,- per mandag, 19. oktober 2026

Lånebetingelser fellesgjeld
Boligselskapet har tilrettelagt for individuell nedbetaling av fellesgjeld. Det kan ofte være knyttet betingelser til bruk av gjennom IN-ordningen, som f.eks. minimumsbeløp eller bestemte datoer for innfrielse. Kontakt megler for mer informasjon.

Selskapets totale lån og vilkår:
Bank: OBOS-banken AS
Lånenr.: 98208364715
Lånetype: Annuitetslån
Rentesats: 5,04%
Restsaldo 172 166 260,00
Innfrielsesdato: 30.06.2064
Type rente: Flytende rente
Terminer i året: 12
Avdragsfri periode 01.06.25-30.06.2034

Fellesgjeld, kapitalkostnader og eventuell avdragsfrihet:
Bank: OBOS-banken AS
Lånenummer: 98208364715
Restsaldo: 2 214 000,00
Kapitalkostnader: 8 641,89
Avdragsfri periode 01.06.25-30.06.2034

Andel fellesformue
18.891,- per onsdag, 31. desember 2025

Forkjøpsrett
Andelen er ikke beheftet med forkjøpsrett.

Styregodkjennelse
Kjøper av andelen må godkjennes av borettslagets styre for å ta boligen i bruk. Kjøper bærer selv risikoen for at godkjenning blir gitt og må videreselge boligen for egen regning og risiko dersom styret ikke godkjenner kjøper som ny andelseier. Overtakelse, hjemmelsoverføring og oppgjør vil uansett bli gjennomført i henhold til kontrakt. Styregodkjennelse kan ikke nektes uten saklig grunn. Kun fysiske personer kan være andelseiere, og ingen kan eie mer enn én andel.

Dyrehold
Dyrehold er tillatt, under forutsetning av at det ikke er til sjenanse for andre beboere. Les mer i borettslagets husordensregler.

Forsikring
Forsikringsselskap Tryg Forsikring
Polisenummer 3003166

Sikringsordning
Borettslaget har en avtale med OBOS Factoring om garantert betaling av felleskostnader. OBOS Factoring garanterer for overførsel til borettslaget hver måned og overtar deretter alt ansvar og risiko for eventuell manglende innbetaling av felleskostnader. Avtale om sikring av felleskostnader varer til den blir sagt opp av en av partene. Oppsigelsestiden er seks - 6 - måneder regnet fra oppsigelsesdato.

Formuesverdi primær
849.059,- for 2024

Formuesverdi sekundær
3.396.237,- for 2024

Info eiendomsskatt
Det er politisk enighet om å innføre Eiendomsskatt i Lørenskog kommune fra 2026. Foreløpig skattesats er estimert til 1 promille. Det arbeides med å få på plass en egen nettside om eiendomsskatten, med blant annet en egen kalkulator. Kfr. megler for ytterligere info.

Info formuesverdi
Stortinget har vedtatt en ny modell for beregning av formuesverdi for bolig. Den nye utregningsmodellen beregner boligverdier basert på grunnkretser i stedet for kommuner, og skal benyttes fra og med inntektsåret 2026.

Dette kan medføre at markedsverdien settes høyere eller lavere enn tidligere og innebærer at både selger og megler kan benytte tall som ikke nødvendigvis er oppdaterte på tidspunktet for utarbeidelse av salgsoppgaven.

Det tas derfor forbehold om at formuesverdien kan bli endret og eventuelt øke ved endelig fastsettelse i skatteåret.

For primærbolig utgjør formuesverdien 25 % av beregnet eller dokumentert markedsverdi opptil kr 14 000 000, og deretter 70 % av den delen som overstiger dette beløpet.

For sekundærbolig utgjør formuesverdien 100 % av beregnet eller dokumentert markedsverdi.

Andre utgifter
Ny eier må belage seg på bl.a. følgende faste løpende kostnader: Strøm etter forbruk, forsikring, felleskostnader og ellers løpende abonnement.

Forbruk og utgifter vil variere avhengig av antall medlemmer i husstanden, ønsket innetemperatur, fordelsavtaler, kanalvalg, hastighet på internett etc.

OFFENTLIGE FORHOLD

Ferdigattest/Midlertidig brukertillatelse

Ferdigattest er en sluttattest fra bygningsmyndighetene om at et søknadspliktig tiltak er ferdigstilt. At evt. ferdigattest / midl. brukstillatelse eksisterer, gir ingen garanti for at det ikke er utført arbeid som ikke er byggemeldt eller godkjent.
Det foreligger midlertidig brukstillatelse på eiendommen datert 09.05.2023.

Tinglyste heftelser og rettigheter

På eiendommen er det tinglyst følgende heftelser og rettigheter som følger eiendommens matrikkel ved overskjøting til ny hjemmelshaver:

3222/100/817:
14.01.1953 - Dokumentnr: 171 - Bestemmelse om gjerde
Bestemmelse om veg
Bestemmelse om vedlikehold
Overført fra: Knr:3222 Gnr:100 Bnr:433
Gjelder denne registerenheten med flere

21.11.1994 - Dokumentnr: 17232 - Erklæring/avtale
Bestemmelse om trafostasjon/kiosk
Rettighetshaver akershus Energiverk
Overført fra: Knr:3222 Gnr:100 Bnr:433
Gjelder denne registerenheten med flere

09.11.1998 - Dokumentnr: 17808 - Erklæring/avtale
Denne seksjon har tilleggsdel - bygning.
Overført fra: Knr:3222 Gnr:100 Bnr:433
Gjelder denne registerenheten med flere

25.01.1999 - Dokumentnr: 977 - Bruksrett
Bestemmelse om parkering
Gjelder denne registerenheten med flere

22.02.2022 - Dokumentnr: 206434 - Bestemmelse om nettstasjon
Rettighetshaver: Elvia AS
Org.nr: 980 489 698
Adkomstrett for drift og vedlikehold av anlegg/ledninger/kabler
Bestemmelse om endring i terrenget i nærheten av anlegg/ledninger/kabler
Overført fra: Knr:3222 Gnr:100 Bnr:433
Gjelder denne registerenheten med flere

06.12.2022 - Dokumentnr: 1387221 - Bestemmelse om vann/kloakk
Kan ikke slettes uten samtykke fra: Lørenskog Kommune
Org.nr: 842 566 142
Bestemmelse om vedlikehold av anlegg/ledninger
Overført fra: Knr:3222 Gnr:100 Bnr:817 F
Gjelder denne registerenheten med flere

06.12.2022 - Dokumentnr: 1387221 - Bestemmelse om elektriske ledninger/kabler
Kan ikke slettes uten samtykke fra: Lørenskog Kommune
Org.nr: 842 566 142
Bestemmelse om vedlikehold av anlegg/ledninger
Overført fra: Knr:3222 Gnr:100 Bnr:817 F
Gjelder denne registerenheten med flere

06.12.2022 - Dokumentnr: 1387221 - Erklæring/avtale
Kan ikke slettes uten samtykke fra: Lørenskog Kommune
Org.nr: 842 566 142
Bestemmelser om rør- og kabelføringer og skap til teknisk infrastruktur over hverandres eiendommer
Bestemmelse om vedlikehold
Overført fra: Knr:3222 Gnr:100 Bnr:817 F
Gjelder denne registerenheten med flere

13.12.2022 - Dokumentnr: 1413223 - Bestemmelse om vann/kloakk
Rettighetshaver: Lørenskog Kommune
Org.nr: 842 566 142
Bestemmelse om spillvannssledninger, søppelsug og kummer
Bestemmelse om bebyggelse i nærheten av anlegg/ledninger/kabler
Bestemmelse om endring i terrenget i nærheten av anlegg/ledninger/kabler
Adkomstrett for drift og vedlikehold av anlegg/ledninger/kabler
Overført fra: Knr:3222 Gnr:100 Bnr:817 F
Gjelder denne registerenheten med flere

13.12.2022 - Dokumentnr: 1413223 - Bestemmelse om jordvarme/jordsløyfe/fjernvarme
Rettighetshaver: Lørenskog Kommune
Org.nr: 842 566 142
Adkomstrett for drift og vedlikehold av anlegg/ledninger/kabler
Bestemmelse om endring i terrenget i nærheten av anlegg/ledninger/kabler
Bestemmelse om bebyggelse i nærheten av anlegg/ledninger/kabler
Overført fra: Knr:3222 Gnr:100 Bnr:817 F
Gjelder denne registerenheten med flere

06.12.2022 - Dokumentnr: 1387021 - Registrering av grunn
Denne matrikkelenhet opprettet fra:
Knr:3222 Gnr:100 Bnr:433

01.01.2024 - Dokumentnr: 181992 - Omnummerering ved kommuneendring
Tidligere: Knr:3029 Gnr:100 Bnr:817

06.12.2022 - Dokumentnr: 1387138 - Bestemmelse om adkomstrett
Rettighet hefter i: Knr:3222 Gnr:100 Bnr:814 Snr:1
Rettighet hefter i: Knr:3222 Gnr:100 Bnr:814 Snr:2
Kan ikke slettes uten samtykke fra: Lørenskog Kommune
Org.nr: 842 566 142
Gjelder denne registerenheten med flere

06.12.2022 - Dokumentnr: 1387138 - Bestemmelse om parkering
Rettighet hefter i: Knr:3222 Gnr:100 Bnr:814 Snr:1
Rettighet hefter i: Knr:3222 Gnr:100 Bnr:814 Snr:2
Kan ikke slettes uten samtykke fra: Lørenskog Kommune
Org.nr: 842 566 142
Gjelder denne registerenheten med flere

06.12.2022 - Dokumentnr: 1387138 - Erklæring/avtale
Rettighet hefter i: Knr:3222 Gnr:100 Bnr:814 Snr:1
Rettighet hefter i: Knr:3222 Gnr:100 Bnr:814 Snr:2
Kan ikke slettes uten samtykke fra: Lørenskog Kommune
Org.nr: 842 566 142
Rett til benyttelse av boder
Bestemmelse om adkomstrett
Gjelder denne registerenheten med flere

06.12.2022 - Dokumentnr: 1387221 - Bestemmelse om adkomstrett
Rettighet hefter i: Knr:3222 Gnr:100 Bnr:814 Snr:1
Rettighet hefter i: Knr:3222 Gnr:100 Bnr:814 Snr:2
Kan ikke slettes uten samtykke fra: Lørenskog Kommune
Org.nr: 842 566 142
Gjelder gang-og kjøreadkomst på eiendommen
Gjelder denne registerenheten med flere

06.12.2022 - Dokumentnr: 1387221 - Erklæring/avtale
Rettighet hefter i: Knr:3222 Gnr:100 Bnr:814 Snr:1
Rettighet hefter i: Knr:3222 Gnr:100 Bnr:814 Snr:2
Kan ikke slettes uten samtykke fra: Lørenskog Kommune
Org.nr: 842 566 142
Rett til benyttelse av sykkelparkering og sykkelverksted
Bestemmelse om adkomstrett
Gjelder denne registerenheten med flere

06.12.2022 - Dokumentnr: 1387221 - Erklæring/avtale
Rettighet hefter i: Knr:3222 Gnr:100 Bnr:433
Rettighet hefter i: Knr:3222 Gnr:100 Bnr:433
Kan ikke slettes uten samtykke fra: Lørenskog Kommune
Org.nr: 842 566 142
Felles uteoppholdsarealer
Bestemmelser om vedlikehold

06.12.2022 - Dokumentnr: 1387221 - Erklæring/avtale
Rettighet hefter i: Knr:3222 Gnr:100 Bnr:433
Rettighet hefter i: Knr:3222 Gnr:100 Bnr:433
Kan ikke slettes uten samtykke fra: Lørenskog Kommune
Org.nr: 842 566 142
Rett til å oppføre, benytte, vedlikeholde og drifte renovasjonsanlegg

06.12.2022 - Dokumentnr: 1387221 - Erklæring/avtale
Rettighet hefter i: Knr:3222 Gnr:100 Bnr:433
Rettighet hefter i: Knr:3222 Gnr:100 Bnr:433
Kan ikke slettes uten samtykke fra: Lørenskog Kommune
Org.nr: 842 566 142
Rett til å plassere midlertidige konstruksjoner for vedlikehold av bygg

06.12.2022 - Dokumentnr: 1387221 - Erklæring/avtale
Rettighet hefter i: Knr:3222 Gnr:100 Bnr:433
Rettighet hefter i: Knr:3222 Gnr:100 Bnr:433
Kan ikke slettes uten samtykke fra: Lørenskog Kommune
Org.nr: 842 566 142
Rett til å oppføre, benytte, vedlikeholde og drifte ventilasjonsanlegg.

04.09.2024 - Dokumentnr: 1903758 - Bruksrett
Rettighet hefter i: Knr:3222 Gnr:100 Bnr:815 Snr:1
Gjelder bruksrett til felleslokale
Bestemmelse om adkomstrett
Bestemmelse om vedlikehold

06.12.2022 - Dokumentnr: 1387138 - Bestemmelse om adkomstrett
Rettighet hefter i: Knr:3222 Gnr:100 Bnr:814 Snr:1
Rettighet hefter i: Knr:3222 Gnr:100 Bnr:814 Snr:2
Kan ikke slettes uten samtykke fra: Lørenskog Kommune
Org.nr: 842 566 142
Gjelder denne registerenheten med flere

06.12.2022 - Dokumentnr: 1387138 - Bestemmelse om parkering
Rettighet hefter i: Knr:3222 Gnr:100 Bnr:814 Snr:1
Rettighet hefter i: Knr:3222 Gnr:100 Bnr:814 Snr:2
Kan ikke slettes uten samtykke fra: Lørenskog Kommune
Org.nr: 842 566 142
Gjelder denne registerenheten med flere

06.12.2022 - Dokumentnr: 1387138 - Erklæring/avtale
Rettighet hefter i: Knr:3222 Gnr:100 Bnr:814 Snr:1
Rettighet hefter i: Knr:3222 Gnr:100 Bnr:814 Snr:2
Kan ikke slettes uten samtykke fra: Lørenskog Kommune
Org.nr: 842 566 142
Rett til benyttelse av boder
Bestemmelse om adkomstrett
Gjelder denne registerenheten med flere

06.12.2022 - Dokumentnr: 1387221 - Bestemmelse om adkomstrett
Rettighet hefter i: Knr:3222 Gnr:100 Bnr:814 Snr:1
Rettighet hefter i: Knr:3222 Gnr:100 Bnr:814 Snr:2
Kan ikke slettes uten samtykke fra: Lørenskog Kommune
Org.nr: 842 566 142
Gjelder gang-og kjøreadkomst på eiendommen
Gjelder denne registerenheten med flere

06.12.2022 - Dokumentnr: 1387221 - Erklæring/avtale
Rettighet hefter i: Knr:3222 Gnr:100 Bnr:814 Snr:1
Rettighet hefter i: Knr:3222 Gnr:100 Bnr:814 Snr:2
Kan ikke slettes uten samtykke fra: Lørenskog Kommune
Org.nr: 842 566 142
Rett til benyttelse av sykkelparkering og sykkelverksted
Bestemmelse om adkomstrett
Gjelder denne registerenheten med flere

06.12.2022 - Dokumentnr: 1387221 - Erklæring/avtale
Rettighet hefter i: Knr:3222 Gnr:100 Bnr:433
Rettighet hefter i: Knr:3222 Gnr:100 Bnr:433
Kan ikke slettes uten samtykke fra: Lørenskog Kommune
Org.nr: 842 566 142
Felles uteoppholdsarealer
Bestemmelser om vedlikehold

06.12.2022 - Dokumentnr: 1387221 - Erklæring/avtale
Rettighet hefter i: Knr:3222 Gnr:100 Bnr:433
Rettighet hefter i: Knr:3222 Gnr:100 Bnr:433
Kan ikke slettes uten samtykke fra: Lørenskog Kommune
Org.nr: 842 566 142
Rett til å oppføre, benytte, vedlikeholde og drifte renovasjonsanlegg

06.12.2022 - Dokumentnr: 1387221 - Erklæring/avtale
Rettighet hefter i: Knr:3222 Gnr:100 Bnr:433
Kan ikke slettes uten samtykke fra: Lørenskog Kommune
Org.nr: 842 566 142
Rett til å plassere midlertidige konstruksjoner for vedlikehold av bygg

06.12.2022 - Dokumentnr: 1387221 - Erklæring/avtale
Rettighet hefter i: Knr:3222 Gnr:100 Bnr:433
Rettighet hefter i: Knr:3222 Gnr:100 Bnr:433
Kan ikke slettes uten samtykke fra: Lørenskog Kommune
Org.nr: 842 566 142
Rett til å oppføre, benytte, vedlikeholde og drifte ventilasjonsanlegg.

Regulerings- og arealplaner
Eiendommen er regulert til kombinert bebyggelse (bolig, forretning, kontor) i henhold til reguleringsplan for Skårer Syd, med tilhørende reguleringsbestemmelser datert 25.06.2014, sist endret 09.05.2019.

Eiendommen ligger i et område under marin grense i henhold til temakart. Dette gjelder for store deler av Lørenskog og Lillestrøm.
Område rundt er under utvikling, det må derfor påregnes noe byggestøy.

Vei/Vann/Avløp
Eiendommen har adkomst via offentlig vei. Eiendommen er tilknyttet kommunalt ledningsnett via private stikkledninger. Eier er selv ansvarlig for private stikkledninger til bygningen. For private fellesledninger er det normalt solidarisk vedlikeholdsplikt.

Radonmåling
Det gjøres oppmerksom på at det ved utleie er krav til å gjennomføre radonmåling, og at forsvarlige nivåer skal kunne dokumenteres. Kravet gjelder alle typer utleieboliger, inkludert leiligheter og hybler i tilknytning til egen bolig, såfremt det betales husleie. I de tilfeller hvor det ikke er opplyst at selger har kunnskap om eiendommens radonnivå må kjøpere som ønsker å leie ut hele eller deler av eiendommen, særskilt være oppmerksom på at de overtar ansvaret for den usikkerheten dette medfører. Se http://www.nrpa.no for nærmere informasjon.

Adgang til utleie
Andelseieren kan overlate boligen til andre i opptil 30 døgn i året uten styrets samtykke. Med samtykke kan andelseier overlate boligen til andre i inntil tre år hvis andelseier har bodd i boligen i minst ett av de to siste år. Utleie i andre tilfeller kan godtas ved særlige grunner, jf. burettslagslova § 5-6.

PRISANTYDNING INKLUDERT OMKOSTNINGER

Omk. kjøper beskrivelse
1 290 000,00 (Prisantydning)

2 214 000,00 (Andel fellesgjeld opprinnelig avtale)
———————————
3 504 000,00 (Kontraktsum totalt)
2 214 000,00 (Andel av fellesgjeld)
———————————
3 504 000,00 (Pris inkl. fellesgjeld)

Omkostninger

9 300,00 (Boligkjøperforsikring * (valgfritt))
545,00 (Tinglysning hjemmelsoverføring andel)
545,00 (Tinglysningsgebyr pantedokument)

———————————
1 090,00 (Omkostninger totalt (uten Boligkjøperforsikring))
10 390,00 (Omkostninger totalt (med Boligkjøperforsikring))

———————————
3 505 090,00 (Totalpris inkl. omkostninger (uten Boligkjøperforsikring))
3 514 390,00 (Totalpris inkl. omkostninger (med Boligkjøperforsikring))

———————————

Vi gjør oppmerksom på at ovennevnte totalsum er beregnet ut fra kjøpesum tilsvarende prisantydning. Det tas forbehold om endring i gebyrer. Andel fellesgjeld følger boligen og skal

således ikke innbetales ved overtagelse.

Betalingsbetingelser
Kjøpesum med tillegg av omkostninger skal være disponibelt på meglers klientkonto innen overtagelse. Normalt innebærer dette at fullt oppgjør må være innbetalt på meglers klientkonto senest to virkedager før avtalt overtagelsesdato. Eventuelle vilkår knyttet til innbetalingen, eksempelvis pantedokument som skal tinglyses til fordel for kjøpers bank, må være megler i hende i god tid før overtagelse kan finne sted.

Kjøpesummen skal innbetales fra norsk finansinstitusjon og/eller kjøpers konto i norsk finansinstitusjon. Eventuell egenkapital skal innbetales i én samlet betaling fra kjøpers egen konto i norsk finansinstitusjon.

Alle eiendomsmeglingsforetak har lovpålagt forsikring av klientmidler begrenset oppad til kr 45 mill. Enkeltsaker er forsikret inntil kr 15 mill. Dersom kjøpers låneinstitusjon krever tilleggsforsikring ved omsetning over 15 millioner, må kjøper selv eller dennes låneinstitusjon dekke utgiftene forbundet med dette.

Lovanvendelse
Eiendommen selges etter reglene i avhendingsloven. Salgsoppgaven er basert på de opplysningene selger har gitt til megler, den bygningssakyndiges tilstandsrapport, samt opplysninger innhentet fra kommunen, Kartverket og andre tilgjengelige kilder. Selger har godkjent salgsoppgaven. Det er viktig at kjøper setter seg grundig inn i alle salgsdokumentene, herunder salgsoppgave, tilstandsrapport og selgers egenerklæring. Kjøper anses kjent med forhold som er tydelig beskrevet i salgsdokumentene, og slike forhold kan ikke påberopes som mangler. Dette gjelder uavhengig av om kjøper har lest dokumentene. Alle interessenter oppfordres til å undersøke eiendommen nøye, gjerne sammen med fagkyndig før bud inngis. Kjøper som velger å kjøpe usett kan ikke gjøre gjeldende som mangel noe han burde blitt kjent med ved undersøkelsen. Dersom det er behov for avklaringer, anbefaler vi at interessenter rådfører seg med eiendomsmegler eller egne rådgivere før det legges inn bud.

En bolig som har blitt brukt i en viss tid, har vanligvis blitt utsatt for slitasje og skader kan ha oppstått. Slik bruksslitasje må kjøper regne med, og det kan avdekkes enkelte forhold etter overtakelse som nødvendiggjør utbedringer. Normal slitasje og skader som nødvendiggjør utbedring, er innenfor hva kjøper må forvente og vil ikke utgjøre en mangel. Kjøper og selgers rettigheter og plikter reguleres av avtalen mellom partene, samt informasjonen som har vært tilgjengelig for kjøperen i forbindelse med handelen. Avtalen utfylles av avhendingsloven, og det gjelder ulike avtalevilkår avhengig av om kjøper er forbrukerkjøper eller ikke. Dette er nærmere beskrevet nedenfor.

På grunn av ulike avtalevilkår kan selger vurdere bud fra en som ikke er forbruker, ulikt fra en forbrukers bud. Dersom kjøper ikke er forbruker, er selger sitt mulige mangelsansvar begrenset fordi eiendommen selges «som den er». Selger kan ikke ta «som den er» forbehold ovenfor en forbrukerkjøper. Selv et lavere bud fra en som ikke er forbruker kan foretrekkes fordi begrensningen i mulig mangelsansvar kan ha egenverdi for selger. Selger står fritt til å forkaste eller akseptere ethvert bud, og er for eksempel ikke forpliktet til å akseptere høyeste bud. Budgiver skal i budskjemaet avgi egenerklæring om budgiver er forbruker eller næringsdrivende/person som hovedsakelig handler som ledd i næringsvirksomhet.

Forbrukerkjøp - definisjon: Med forbrukerkjøp menes kjøp av eiendom når kjøperen er en fysisk person som ikke hovedsakelig handler som ledd i næringsvirksomhet.

Forbruker - avtalevilkår: Eiendommen har en mangel dersom den ikke er i samsvar med kravene som følger av avtalen, eller det foreligger brudd på bestemmelsene i avhendingsloven §§ 3-2 til 3-8. Hvis eiendommen ikke er i samsvar med det kjøperen må kunne forvente ut ifra alder, type og synlig tilstand, kan det være grunnlag for mangelskrav. Det samme gjelder hvis det er holdt tilbake eller gitt uriktige opplysninger om eiendommen. Dette gjelder likevel bare dersom man kan gå ut ifra at det virket inn på avtalen at opplysningen ikke ble gitt eller at feil uriktige opplysninger ikke blir rettet i tide på en tydelig måte. Boligen kan ha en mangel etter avhendingsloven § 3-3 dersom det er avvik mellom opplyst og faktisk innvendig areal, forutsatt at avviket er på 2% eller mer og minimum 1 kvm.

Ved beregning av et eventuelt prisavslag eller erstatning må kjøper selv dekke tap/kostnader opptil et beløp på kr. 10 000 (egenandel).

Ikke-forbruker (næringsdrivende) - definisjon: Hvis kjøper er en juridisk person, eller en fysisk person som hovedsakelig handler som ledd i næringsvirksomhet, vil kjøpet ikke anses som et forbrukerkjøp.

Ikke-forbruker - avtalevilkår: Eiendommen har en mangel dersom den ikke er i samsvar med kravene som følger av avtalen. Eiendommen selges «som den er», og selgers ansvar utover det konkret avtalte er da begrenset etter avhendingsloven § 3-9, første ledd andre setning. Avhendingsloven § 3-3 andre ledd fravikes, og hvorvidt boligens arealsvikt utgjør en mangel vurderes etter avhendingsloven § 3-8. Informasjon om kjøpers undersøkelsesplikt, herunder oppfordringen om å undersøke eiendommen nøye, gjelder også for kjøpere som ikke anses som forbrukere.

Interessenter og kjøper må godta at selger og megler bruker elektronisk kommunikasjon i salgsprosessen.

Dersom kjøper er utenlandsk statsborger kreves det at vedkommende har et såkalt D-nummer til erstatning for norsk personnummer. Rekvirering av D-nummer må sendes Kartverket samtidig med innsending av skjøtet for tinglysing.

Skjøtet blir liggende i Kartverket inntil kjøper har fått D-nummer av Skatteetaten. Når Kartverket har mottatt D-nummeret fra Skatteetaten, vil skjøtet bli tinglyst umiddelbart. Rekvisisjon av D-nummer i forbindelse med tinglysing av skjøte vil ofte medføre at oppgjør og utbetaling til selger blir forsinket med noen uker. Kjøper må i disse tilfellene enten ta forbehold i bud om forsinket utbetaling til selger, eller være forberedt på å dekke forsinkelsesrenter til selger. Kontakt ansvarlig megler for informasjon før budgivning.

ØVRIGE KJØPSFORHOLD

Overtakelse
Overtakelse etter avtale med selger. Interessenter oppfordres til å angi ønsket overtakelse i budskjema.

Skjøte sendes for tinglysing i forbindelse med oppgjøret. Oppgjør forutsetter at det er gjennomført overtagelse og at partene har signert en overtakelsesprotokoll og sendt denne til oppgjørsavdelingen slik som avtalt i kontrakt. Det forutsettes at skjøte tinglyses i kjøpers navn. Hvis interessenter mot formodning ikke ønsker tinglysing av skjøte må det tas forbehold om dette i kjøpetilbudet.

Budgivning
Bud kan legges inn på nettannonsen på "gi bud" knappen eller via hjemmesiden. Ved elektronisk budgivning så kan bud legges inn trygt og enkelt med bank-ID. Megler kan også kontaktes for tilsendelse av budskjema og budskjema finnes også i salgsoppgaven.

All budgivning må foregå ved skriftlighet. Ta kontakt med megler dersom det er behov for bistand for å inngi bud.

Eiendomsmegler skal legge til rette for en forsvarlig avvikling av budrunden og kan ikke videreformidle bud med en kortere akseptfrist enn kl. 12.00 første virkedag etter siste annonserte visning. Etter klokken 11:30 anbefaler vi akseptfrist på minimum 30 minutter.

Megler kan ikke formidle bud med forbehold om at budet eller forbehold i budet skal holdes skjult (hemmelig) for andre budgivere og interessenter.

Megler tar ikke noe ansvar for forsinkelser på el- eller telenettet. Under budrunden kan akseptfristene kortes inn ved mottakelse av nye bud. Akseptfristen fra kjøper er absolutt. Det betyr at dersom selger velger å akseptere budet, må kjøper meddeles aksept innen utløpet av akseptfristen. Dersom du utsetter inngivelse av bud til tett opp mot akseptfristen, er det en reell fare for at eiendommen kan bli solgt før ditt bud fremkommer til megler.

Boligselgerforsikring
Selger har tegnet boligselgerforsikring. Selgers egenerklæringsskjema er vedlegg til dette prospekt.

Forsikringsvilkår kan fås ved henvendelse til megler.

Boligkjøperforsikring
Mange kjøpere har anledning til å tegne boligkjøperforsikring. Vedlagt i salgsoppgaven følger informasjon om Boligkjøperforsikring fra Söderberg & Partners. Boligkjøperforsikring er en rettshjelpsforsikring som gir trygghet og profesjonell juridisk hjelp dersom det oppdages uventede feil eller mangler ved boligen de neste fem årene. Les mer om Boligkjøperforsikring i vedlagte materiell eller på https://www.soderbergpartners.no/eiendom/boligkjoper/.

Innbo og løsøre
Med mindre annet er uttrykkelig avtalt gjelder NEF's normgivende liste over løsøre og tilbehør, se vedlagt liste til salgsoppgaven. Til orientering er det full avtalefrihet om hva som skal følge med bolig og fritidsbolig ved salg. I de tilfeller det medfølger hvitevarer i handelen, overleveres disse uten noen form for garanti utover leverandørgaranti.

Eier
Vi thi Thuy Phan

Tilbud på lånefinansiering
Vi bistår gjerne med å etablere kontakt med ulike banker, men vi har ingen fast bankforbindelse som vi benytter. Vi mener at vilkårene i ulike finansinstitusjoner varierer fra kundegruppe til kundegruppe, og kan derfor ikke anbefale en bestemt bank, men hjelper mer enn gjerne med å finne en bank som kan tilby deg gode lånevilkår.

Meglers vederlag
Meglers krav på vederlag og evt. utlegg etter dette punkt forfaller 14 dager etter at Oppdraget har utløpt eller er sagt opp.
Det er avtalt provisjonsbasert vederlag tilsvarende 1,25 % av salgssum. Estimert provisjon kr. 43 925 (beregnet av prisantydning inkl. evt. andel fellesgjeld, minimum kr. 0).
I tillegg er det avtalt følgende faste vederlag: Elektronisk signeringsgebyr kr 890, Kredittkostnad kr 4 500, Markedspakke kr 24 800, Oppgjørshonorar kr 7 900, Spørring i grunnboken kr 250, Tilretteleggingsgebyr kr 16 000, Visning (pr. stk. / pr. time) & overtagelse kr 3 000
Utlegg og andre utgifter: Avklaring forkjøpsrett kr 0, Utlegg fotograf kr 0, Utlegg kommunale opplysninger kr 0, Utlegg opplysninger forretningsfører kr 5 200, Utlegg tilstandsrapport/takst kr 0, Utlegg tinglysingsgebyr sikringsobligasjon/uradighet kr 545, Eierskiftegebyr, selger kr 6 725, Tilstandsrapport (faktura fra takstmann) kr 9 000
Sum vederlag kr. 101 265
Sum utlegg og andre utgifter kr. 21 470
Totalt kostnadsoverslag kr. 122 735
Hvis oppdragsgiver tegner boligselgerforsikring, kommer dette i tillegg til ovennevnte utlegg og andre utgifter. Avtalte vederlag, satser og utlegg kan variere mellom eiendommer.

Proaktiv Gruppen AS og eiendomsmeglingsforetakene som er

tilknyttet Proaktiv har samarbeid med forskjellige foretak som tilbyr forbrukerne produkter eller tjenester i forbindelse med et salgsoppdrag. Våre samarbeidspartnere er: Søderberg & Partners AS - formidler av boligkjøperforsikring, Gjensidige - formidler av boligselgerforsikring, Meglerfront - leverandør av digitale oppgjørsskjemaer og overtakelsesprotokoller som også inneholder tilbud til forbruker om tilpassede strøm-, internett - og alarmtjenester, Vend Marketplaces AS og Bomega AS - markedsplasser på nett, Schibsted - markedsføring i SOME, Eiendomsverdi - formidler av nabolagsprofiler. Hvilke produkter/ tjenester kjøper og selger får i forbindelse med oppdraget, kan variere ut fra hvor i landet eiendommen ligger.

Dersom Oppdraget blir sagt opp av Oppdragsgiver før oppdragstidens utløp uten at salg er kommet i stand har Megler ikke krav på vederlag etter pkt. 5, foruten tilretteleggingsgebyr, vederlag for avholdte visninger, og markedsføring (med tillegg av evt. ytterligere avtalt markedsføring) dersom provisjonsbasert vederlag er valgt. Ved timebasert vederlag vil Oppdragsgiver bli fakturert faktisk timeforbruk. Dekning av utlegg kan kreves i samsvar med avtalen uten hensyn til oppsigelsen.

Dersom oppdraget utløper uten at handel er kommet i stand, og oppdraget ikke blir fornyet har Megler ikke krav på vederlag etter pkt. 5, foruten tilretteleggingsgebyr, vederlag for avholdte visninger, og markedsføring (med tillegg av evt. ytterligere avtalt markedsføring) dersom provisjonsbasert vederlag er valgt. Ved timebasert vederlag vil Oppdragsgiver bli fakturert faktisk timeforbruk. Dekning av utlegg kan kreves i samsvar med avtalen uten hensyn til oppsigelsen.

Dersom Oppdraget sies opp av Megler som følge av rettsregler Megler er pliktig til å følge, har Megler krav på rimelig vederlag for utført arbeid. Megleren skal skriftlig angi hvilket arbeid som er utført. Dekning av utlegg kan kreves i samsvar med avtalen uten hensyn til oppsigelsen.

Personopplysningsloven
Vi gjør oppmerksom på at vi lagrer personopplysninger på interessenter, budgivere og kjøpere. Videre opplyser vi at mulighetene for å slette sine personopplysninger er begrenset, som følge av at eiendomsmeglingsforetak har plikt til å oppbevare kontrakter og dokumenter i minst 10 år, iht. eiendomsmeglingsforskriften. Du kan lese om vår behandling av personopplysninger i vår personvernerklæring på https://proaktiv.no/personvernerklæring

Hvitvaskingsreglene
Det følger av lov om tiltak mot hvitvasking og terrorfinansiering at meglerforetaket er forpliktet til å foreta kundetiltak av begge parter i handelen. For oppdragsgiver skjer dette i forbindelse med inngåelse av oppdraget, og for kjøper på tidspunkt for kontraktsinngåelse. Dersom slik kundekontroll ikke kan gjennomføres, er meglerforetaket pålagt å avstå fra gjennomføring av oppgjøret. Partene er selv ansvarlig for eventuelle kostnader og ansvar dette kan medføre uten at det kan anføres et kontraktsrettslig ansvar overfor meglerforetaket.

Vedlegg til salgsoppgave
Vedleggene er en del av den komplette salgsoppgaven. Det er viktig at interessenter setter seg godt inn i vedleggene og kontakter megler med eventuelle spørsmål før bud inngis.

VEDLEGG

ENERGIATTEST

enova

Adresse	Bjarne Haugens gate 45
Postnummer	1475
Sted	FINSTADJORDET
Kommunenavn	Lørenskog
Gårdsnummer	100
Bruksnummer	817
Seksjonsnummer	—
Andelsnummer	—
Festenummer	—
Bygningsnummer	300799878
Bruksenhetsnummer	H0202
Merkenummer	8dfbea44-0153-46dc-bd5a-087d529f2421
Dato	21.05.2024
Innmeldt av	Bygg Control AS v/ TOMAS DUDA

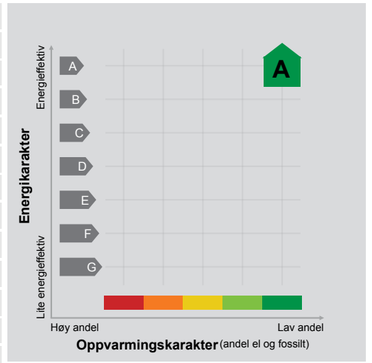

Energimerket angir boligens energistandard. Energimerket består av en energikarakter og en oppvarmingskarakter, se i figuren. Energimerket symboliseres med et hus, hvor fargen viser oppvarmingskarakter, og bokstaven viser energikarakter.

Energikarakteren angir hvor energieffektiv boligen er, inkludert oppvarmingsanlegget. Energikarakteren er beregnet ut fra den typiske energibruken for boligtypen. Beregningene er gjort ut fra normal bruk ved et gjennomsnittlig klima. Det er boligens energimessige standard og ikke bruken som bestemmer energikarakteren.
A betyr at boligen er energieffektiv, mens G betyr at boligen er lite energieffektiv. En bolig bygget etter byggeforskriftene vedtatt i 2010 vil normalt få C.

Oppvarmingskarakteren forteller hvor stor andel av oppvarmingsbehovet (romoppvarming og varmtvann) som dekkes av elektrisitet, olje eller gass.
Grønn farge betyr lav andel el, olje og gass, mens rød farge betyr høy andel el, olje og gass.
Oppvarmingskarakteren skal stimulere til økt bruk av varmepumper, solenergi, biobrensel og fjernvarme.

Om bakgrunnen for beregningene, se www.energimerking.no.

Målt energibruk

Brukeren har valgt å ikke oppgi målt energibruk.

Tilstandsrapport

Boligbygg med flere boenheter
Bjarne Haugens gate 45, 1475 FINSTADJORDET
LØRENSKOG kommune
gnr. 100, bnr. 817
Andelsnummer 19

Sum areal alle bygg: BRA: 43 m² BRA-i: 39 m²



Befaringsdato: 23.10.2026 **Rapportdato:** 26.10.2026 **Oppdragsnr.:** 13907-3962 **Eiendomsverdi ref nr:** OO1365

Autorisert foretak: Stigen Boligtakst AS **Sertifisert Takstingeniør:** Jo Henrik Stigen

Rapporten kan brukes i inntil ett år etter rapportdato, og kan ikke gjenbrukes ved flere boligsalg i denne perioden.
Skjer det endringer, oppstår skader også videre på boligen, bør du som selger be om oppdatert rapport.

Norsk takst

Norsk takst er bransjeorganisasjonen for landets takstforetak, med om lag 1000 sertifiserte medlemmer fordelt på omtrent 700 bedrifter. I boligomsetningen regnes takstrapportene som et helt avgjørende element i den informasjonen som gjøres tilgjengelig for kjøper. Årlig leverer medlemmene rundt 90 000 tilstandsrapporter på bolig. Det gir en unik oversikt over norske boliger, og bidrar til at alle oppdrag kan utføres med utgangspunkt i erfaringsbasert kvalitet.

Norsk takst er opptatt av at boligomsetningen skal være trygg. Det stilles høye krav til utdanning, fagkunnskap og yrkesetikk. Norsk taksts medlemmer opptrer uavhengig av andre bransjeaktører. Bygningssakkyndige fakturerer sine tjenester uten hensyn til hvilken pris som oppnås, og skal heller ikke på annen måte ha noen egeninteresse knyttet til handelen.

Norsk takst arbeider for en tryggere og mer oversiktlig boligomsetning, og har en sentral rolle i utviklingen av standarder, regelverk og faglige prinsipper både i og utenfor Norge. Organisasjonen representerer bransjen i den europeiske organisasjonen TEGOVA, noe som bidrar til at takstingeniører og bygningssakkyndige i Norge tidlig kan tilpasse seg nye krav og bransjetrender. Norsk takst bidrar også i næringspolitisk sammenheng, og har vært en pådriver for at lover og regler skal styrke forbrukernes trygghet i boligomsetningen.

Rapportansvarlig

Jo Henrik Stigen
Uavhengig Takstingeniør
jo@takstpartner.no
922 68 566

Bjarne Haugens gate 45, 1475 FINSTADJORDET
Gnr 100 - Bnr 817
3222 LØRENSKOG

Stigen Boligtakst AS
Nystuveien 2
1900 FETSUND

Dette trenger du å vite om tilstandsrapporten



Hva er en tilstandsrapport?

En tilstandsrapport beskriver synlige skader/avvik eller tegn på skader/avvik på boligen. Rapporten fremhever vanligvis ikke positive egenskaper ved boligen.



Hva vurderer en bygningssakkyndig?

Den bygningssakkyndige vurderer boligen ut fra hva man kan forvente av en bygning av samme alder og type. Vurderingen gjøres som regel mot hvordan det var vanlig å bygge og regler som gjaldt da boligen ble oppført (søknadstidspunktet). Forhold som er vanlige for bygningens alder, slik som slitasje etter normal bruk regnes ikke som avvik.



Hva inneholder tilstandsrapporten?

Den bygningssakkyndige undersøker rom og bygningsdeler slik det kommer frem av forskrift til avhendingsloven (tryggere bolighandel). Tilstandsrapporten inneholder avvik som den bygningssakkyndige kan se, samt andre enkle undersøkelser der det kommer frem av forskriften. Målinger eller andre undersøkelser, der disse utføres, skjer ved stikkprøver på utvalgte, tilgjengelige bygningsdeler og overflater, og er ikke en fullstendig kontroll mot byggeregler som gjelder i dag. Det gjøres ikke nærmere undersøkelser slik som åpning av vegger eller andre bygningsdeler. I vegg mot våtrom og rom under terreng skal det i utgangspunktet borres et hull for å gjøre enkle undersøkelser, slik som fuktsøk.

Når du kjøper en brukt bolig

Når du kjøper en brukt bolig, er det viktig å være klar over at dette ikke kan sammenlignes med å kjøpe en ny bolig. Boligen kan være bygget på en annen måte enn det som er vanlig i dag, uten at det i seg selv betyr at det foreligger en feil eller et avvik. Bygninger svekkes over tid og utsettes for slitasje blant annet på grunn av bruk og vær og vind. Slik vanlig slitasje er normalt ikke en feil eller et avvik, og gir som utgangspunkt ikke dårligere tilstandsgrad så lenge funksjonen er ivaretatt. Mange boliger fornyes helt eller delvis, noen i flere omganger, eller det oppføres tilbygg. For boliger som er pusset opp eller endret, er det særlig viktig å merke seg at fornyelse av overflater ikke nødvendigvis betyr at bygningsdeler under er forbedret.

Vurdering mot byggeregler

Den bygningssakkyndige vurderer boligen mot hvordan det var vanlig å bygge og regler som gjaldt på søknadstidspunktet. Den bygningssakkyndige ser etter avvik som har betydning for og som reduserer boligens funksjon og verdi, og som kommer frem av forskrift til avhendingslova (tryggere bolighandel).

Noen bygningsdeler og forhold vil den bygningssakkyndige vurdere mot dagens regelverk. Etter dagens regelverk vil disse kunne få avvik og/eller TG2 eller TG3 uten at det nødvendigvis er krav om at avviket utbedres. Dette kan gjelde sluk, tettesjikt og fall på bad og vaskerom, forhold som gjelder sikkerhet mot brann, rekkverk, trapper osv.

Tilstandsrapporten beskriver ikke hele boligen

NÅR RAPPORTEN FØLGER MINIMUMSKRAVENE, OMFATTER DEN FOR EKSEMPEL IKKE

• vanlig slitasje og normal vedlikeholdstilstand • bagatellmessige forhold som ikke påvirker bygningens bruk eller verdi vesentlig • etasjeskillere • frittstående tilleggsbygg for eksempel garasje, bod, uthus, naust (om frittstående byggverk med boligfunksjoner og innrettet for varig opphold omfattes av minimumskravet, må vurderes konkret i det enkelte tilfellet) • innvendige og utvendige trapper • støttemurer • skjulte installasjoner • installasjoner utenfor bygningen • funksjonstesting av el- og VVS-installasjoner • geologiske forhold og bygningens plassering på grunnen • bygningens planløsning • bygningens innredning • løsøre slik som hvitevarer • utendørs svømmebasseng og pumpeanlegg • bygningens estetikk og arkitektur • bygningens lovlighet (bortsett fra synlige avvik som avdekkes i bruksendringer og brannceller, og synlige forhold som åpenbart kan påvirke helse, miljø og sikkerhet) • fellesarealer (med mindre boligeier har vedlikeholdsplikt for fellesarealer og dette er kjent for bygningssakkyndig, eller fellesarealet har en særlig tilknytning til boligen).

© iVerdi 2026 © Norsk takst 2026

Tilstandsrapportene, inkludert malen, standardtekstene fra iVerdi og Norsk takst og sammenstillingen av eiendomsrelatert informasjon i tilstandsrapportene er vernet etter åndsverkloven og kan kun benyttes av medlemsforetakene i Norsk takst og av takstingeniørene som er sertifisert i slikt foretak, samt av kunder hos iVerdi og studenter hos NEAK. For andre aktører er eksemplarfremstilling av tilstandsrapporter, malen, standardtekster, databaseinnhold, som utskrift og annen analog eller elektronisk kopiering til bruk som grunnlag for tilsvarende rapporter, eller uttrekk og gjenbruk av databaseinnhold, bare tillatt når det er hjemlet i lov (kopiering til privat bruk, sitat o.l.) eller etter avtale med Norsk takst eller iVerdi. iVerdi og Norsk takst reserverer seg uttrykkelig mot at åndsverk, databaser og annet innhold benyttes til tekst- og datautvinning, herunder kopiering av data, trening og utvikling av kunstig intelligens. Utnyttelse i strid med lov eller avtale kan medføre erstatnings- og straffeansvar.

Ved å godkjenne takstrapporten eller ved bruk av denne, aksepteres det at iVerdi fritt kan benytte og overføre herunder data og informasjon relatert til eiendommen som fremkommer i takstrapporten slik iVerdi til enhver tid finner det formålstjenlig innenfor begrensningene som følger av lov, herunder personopplysningsloven, åndsverksloven, forretningshemmelighetsloven og sikkerhetsloven. Aksepten gjelder ikke bruk av direkte identifiserbare personopplysninger. iVerdi får eierskap til data og informasjon som er sammenstilt med andre data og informasjon, samt resultater fra slike bearbeidelser, sammenstillinger og analyser.

Bjarne Haugens gate 45, 1475 FINSTADJORDET
Gnr 100 - Bnr 817
3222 LØRENSKOG

Stigen Boligtakst AS
Nystuveien 2
1900 FETSUND

Dette trenger du å vite om tilstandsrapporten

Tilstanden vurderes med ulike tilstandsgrader

Tilstandsgraden gir uttrykk for en forventet teknisk tilstand, vurdert blant annet ut fra alder og normal bruk. Ved Tilstandsgrad 0 (TG0) og Tilstandsgrad 1 (TG1) gis det normalt ingen begrunnelse for valg av tilstandsgrad. For enkelte skjulte konstruksjoner kan alder alene være avgjørende for fastsettelse av tilstandsgrad.

Dersom den bygningssakkyndige anbefaler tiltak, for eksempel utbedringer, er det opp til rapportens bruker å vurdere om tiltakene er nødvendige og økonomisk forsvarlige.

Tilstandsgrad fastsettes etter faste kriterier som følger forskrift til avhendingslova (tryggere bolighandel). Der forskriften krever det eller det følger av mandatet, følges også bransjestandard NS3600 Teknisk tilstandsanalyse ved omsetning av bolig.

TG 0

TILSTANDSGRAD 0, TG0: INGEN AVVIK

Tilstandsgrad 0 brukes når bygningsdelen er tilnærmet ny, ikke viser tegn på slitasje og det skal være lagt frem dokumentasjon på faglig god utførelse. Det er ingen merknader til delen.

TG 1

TILSTANDSGRAD 1, TG1: MINDRE AVVIK

Tilstandsgrad 1 brukes når bygningsdelen har mindre avvik. Bygningsdelen har normal slitasje, og strakstiltak skal ikke anses som nødvendig. Graden kan også brukes når delen er ny, men der dokumentasjon på faglig god utførelse mangler.

TG 2

TILSTANDSGRAD 2, TG2: VESENTLIGE AVVIK OG MINDRE AVVIK SOM ETTER NS 3600 GIR TG 2

Tilstandsgrad 2 brukes når bygningsdelen har vesentlige avvik. Bygningsdelen har enten feil utførelse, en skade eller symptomer på skade, sterk slitasje eller nedsatt funksjon. Graden brukes når bygningsdelen trenger vedlikehold eller tiltak i nær fremtid. Graden skal også brukes når delen er gammel og det er grunn til å varsle om faren for skader på grunn av alderen, eller når det er grunn til å overvåke delen spesielt på grunn av fare for større skader eller følgeskader.

TG 3

TILSTANDSGRAD 3, TG3: STORE ELLER ALVORLIGE AVVIK

Tilstandsgrad 3 brukes når bygningsdelen har store eller alvorlige avvik. Bygningsdelen har kraftige symptomer på forhold som man må regne med trenger utbedring straks eller innen kort tid. Graden skal også brukes ved påvist funksjonssvikt eller sammenbrudd

TG IU

IKKE UNDERSØKT/IKKE TILGJENGELIG FOR UNDERSØKELSE

Det kan være avvik/skader som ikke er avdekket.

Informasjon om utbedringskostnader

Utbedringskostnadene i rapporten er sjablongmessige anslag basert på observerte forhold som feil, skader eller uregelmessigheter, samt foreslåtte tiltak. Disse anslagene er veiledende, angis i fem intervaller, er basert på generelle erfaringstall, og må ikke forveksles med konkrete pristilbud fra håndverkere eller entreprenører. Faktiske kostnader kan variere betydelig, avhengig av individuelle valg, materialpriser og markedsforhold. For å få en nøyaktig vurdering av utbedringskostnadene anbefales ytterligere undersøkelser og innhenting av flere pristilbud fra kvalifiserte fagfolk. Slike anslag gis som minimum for TG3, der dette er mulig.

- Tiltak under kr 20 000
- Tiltak mellom kr 20 000 – 100 000
- Tiltak mellom kr 100 000 – 200 000
- Tiltak mellom kr 200 000 – 500 000
- Tiltak over kr 500 000

Bjarne Haugens gate 45, 1475 FINSTADJORDET
Gnr 100 - Bnr 817
3222 LØRENSKOG

Stigen Boligtakst AS
Nystuveien 2
1900 FETSUND

Beskrivelse av eiendommen

Basert på visuell befaring, enkle fuktindikasjonsmålinger, stikktakinger, opplysninger fra rekvirent og offentlige registre, har takstmannen kommet frem til følgende konklusjon på den tekniske tilstanden på
leiligheten:

Dette er en tilstandsrapport på leilighet hvor det kun gjøres vurderinger innvendig. Den vurderte leiligheten ligger i 2.etasje og det medfølger bod.

Innvendige overflater og innredninger er forhold som i stor grad er av avhengig av smak, ønsker og behov. De innvendige overflater bærer lite preg av alder og bruksslitasje, og har etter takstmannens oppfatning ikke noe behov for oppussing og modernisering. Ny eier vurderer selv behovet for innvendige oppgraderinger. For detaljer henvises det til byggebeskrivelse.

All informasjon om eiendommen med bygg er gitt av selger.

Det er ikke gitt informasjon til takstmann som tilsier at det er skader, lekkasjer, problemer med skadedyr eller maur.

For ytterligere informasjon og andre viktige bemerkninger se under egne premisser og byggebeskrivelser med respektive tilstandsgrader.

Befaringen er utført med begrensninger av at boligen var fullt møblert og bebodd. Det er kun flyttet på mindre møbler, esker eller lignende, dersom det har vært grunn til å mistenke at det skulle skjule betydelige forhold. Dette betyr at det kan være hakk, slitasje og andre forhold som ikke er avdekket på befaringsdagen.

Selv om mange forhold er beskrevet i rapporten, kan det være skjulte feil og / eller mangler som ikke er avdekket. Riving av rom/ bygningsdeler vil kunne avdekke feil eller mangler som ikke var mulig å avdekke på befaringsdagen.

Boligbygg med flere boenheter - Byggeår: 2024

UTVENDIG Gå til side

Boligblokk med bærende konstruksjoner, etasjeskillere og leilighetsskillende vegger i betong/mur, flat takkonstruksjon.
Yttertak er ikke besiktiget.
Det er bindingsverk i mellomliggende fasadefelter.
Leilighetene har adkomst via felles oppgang og heis.
Yttervegger over grunnmur som utvendig er forblendet med panel.

Vinduer med 3 lags isoler glass med produksjonsår 2023

En B-30 og db-40 ytterdør med kikkehull. 3 lags isolerglass terrassedør fra 2023

Utgang fra stue/kjøkken til en balkong på ca. 8m2.

INNVENDIG Gå til side

Overflatebehandling gulv: Parkettgulv.

Overflatebehandling vegger: Malte glatte flater .
Overflatebehandling himling: Malte glatte flater og malte betongelementer.

Støpt dekke som etasjeskille.
Det er kun gjort punktmålinger av gulvet på befaringen. Svanker eller lignende kan forekomme. Stikkprøver er foretatt i minst to rom, i hver etasje hvis boligen har det.
Boligen er møblert, noe som begrenser muligheten for å kontrollere eventuelle skjevheter i konstruksjonen. Det anbefales at dette undersøkes nærmere dersom boligen er tømt for møbler.

Innerdører i trekarm med malt listverk.

VÅTROM Gå til side

Aktuell byggeforskrift er teknisk forskrift:
Bad med fliser på gulv og vegger. Innredningen består av et underskap, servant, speil, stikk og en dusjsone med dusjing direkte på gulv og vegg.
Ved nivåmåling fra terskel til sluk ble det registrert om lag 4,5cm fall.
Målingen er utført som punktkontroll.
Opplegg for vaskemaskin og det er tilkoblet et vannklosett.
Balansert ventilasjon.

KJØKKEN Gå til side

Kjøkkeninnredning med laminert benkeplate med nedfelt oppvaskkum med 1-greps blandebatteri. Skylleplate mellom over og underskap. Det er montert en integrert oppvaskmaskin, integrert komfyr og nedfelt platetopp og det er tilkoblet en ventilator over kokeplass. Integrert kombiskap.
Det ble foretatt enkelt fuktsøk med MMS søkeinstrument. Det ble ikke registrert forhøyede eller avvikende fuktutslag ved kontrollmåling av kjøkkengulvet.

TEKNISKE INSTALLASJONER Gå til side

Synlig vannrør av materialtype rør- i- rør system. Øvrig anlegg ligger skjult.
Anlegget er kun visuelt besiktiget da dette krever spesielt utstyr og kompetanse.
Ingen synlige lekkasjer på lett tilgjengelige steder.
Røropplegg og installasjoner er ikke vurdert utover visuell besiktigelse i denne rapporten, da dette krever spesiell kompetanse og autorisasjon.
Skal anleggets tilstand og utskiftningsbehov avklares må anlegget kontrolleres av en autorisert rørlegger.

Synlig avløpsrør av plast, øvrige avløpsrør ligger skjult.
Lufting og stakemuligheter på avløpsanlegg er ikke synlig eller vurdert av takstmannen da dette er boligbygg med flere boenheter.
Anlegget er kun visuelt besiktiget da dette krever spesielt utstyr og kompetanse.
Røropplegg og installasjoner er ikke vurdert utover visuell besiktigelse i denne rapporten, da dette krever spesiell kompetanse og autorisasjon.
Takstmann er ikke godkjent innenfor området VVS, det anbefales derfor å få en autorisert rørlegger til å gjennomgå anlegget dersom dette er ønskelig.Røranlegget innbygd i konstruksjonen er ikke vurdert.

Varmtvann er felles i regi av borettslaget.

Bjarne Haugens gate 45, 1475 FINSTADJORDET
Gnr 100 - Bnr 817
3222 LØRENSKOG

Stigen Boligtakst AS
Nystuveien 2
1900 FETSUND

Beskrivelse av eiendommen

Det settes ikke TG og ikke videre vurdert..

Anlegg med automatsikringer.

Brannslukker, sprinkelanlegg og røykvarsler.
Lovpålagt røykvarsler og pulverapparat skal følge boligen ved salg.
Brannslukningsutstyret er ikke funksjonstestet.

Boligen blir oppvarmet med radiatorer og gulvvarme på badet. Det er ikke gitt informasjon om feil på anlegget.
Varmeinstallasjoner er ikke videre kontrollert eller funksjonstestet under befaringen og det gis ikke TG.

Arealer Gå til side

Forutsetninger og vedlegg Gå til side

Lovlighet Gå til side

Bjarne Haugens gate 45, 1475 FINSTADJORDET
Gnr 100 - Bnr 817
3222 LØRENSKOG

Stigen Boligtakst AS
Nystuveien 2
1900 FETSUND
Norsk takst

Sammendrag av boligens tilstand

Fordeling av tilstandsgrader

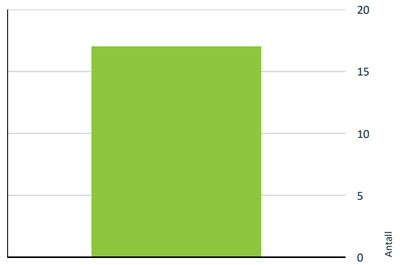

Vil du vite mer om tilstandsgrader? Se side 4.

Spesielt for dette oppdraget/rapporten

Oppdraget ble rekvirert av eier via megler og gikk ut på å avholde en Tilstandsrapport Bolig. Rapporten skal reflektere de byggetekniske forhold på befaringstidspunktet som er særlig relevante ved eierskifte. Det er ikke utført byggetekniske vurderinger vedrørende tilstand for borettslagets/sameiets bygg- og fellesarealer.
Rapporten begrenser seg til leiligheten, og det som normalt vil omfattes av eiers selvstendige vedlikeholdsansvar som seksjons - eller andelseier. Normalt utgjør dette alt innenfor leilighetens/seksjonens/andelens vegger. Tilstandsrapporten tar derfor ikke for seg bygningens fellesdeler som for eksempel tak, yttervegger, grunnmur, drenering, og felles tekniske installasjoner.

Badet blir vurdert ut i fra visuelle observasjoner. Det er viktig å merke seg levetid og risiko ved vannbruk direkte på overflater. Sluk kan i mange tilfeller være vanskelig å vurdere om det er tette overganger og bruk av membran. Hvis det ikke foreligger dokumentasjon eller opplysninger fra selger blir flislagte gulv og vegger vurdert ut i fra at det må antas at det er lagt membran. Det vil alltid fra takstmann anbefales løsninger som tilsier at vannbruk direkte på overflater reduseres. Erfaringer med bad som er bygget av ufaglærte er at levetiden ofte er vesentlig lavere enn normalt.

Dersom det i rapporten er oppgitt årstall for når enkelte bygningsdeler er fornyet, er årstall oppgitt av eier/rekvirent og/eller i tidligere takst (hvis ikke annet er oppgitt) og er ikke kontrollert av undertegnede. Oppgitte årstall må anses som omtrentlige.

Det er sendt ut en ordrebekreftelse i forkant av oppdraget. I denne bekreftelsen etterspørres dokumentasjon. All dokumentasjon som er fremvist til meg er listet opp under "dokumenter". Ingen andre dokumenter er fremvist meg i forbindelse med oppdraget.

Potensielle kjøpere anbefales å samarbeide med bygningskyndig før budgivning både med befaring og med tolkning og forståelse av dette dokument for å ivareta sin undersøkelsesplikt og sikre rett forståelse av kvaliteten på objektet.

Vurderingene i rapporten bygger på bygningssakkyndiges faglige skjønn, basert på visuelle observasjoner, tilgjengelige undersøkelser om den aktuelle konstruksjon, slik disse fremstod på befaringsdagen.
Ved vurdering av tilstand, risiko og tilstandsgrad utøves faglig skjønn innenfor rammene av gjeldende regelverk og faglig praksis. Ulike fagpersoner kan i enkelte tilfeller komme til ulike vurderinger, uten at dette nødvendigvis innebærer at vurderingene er faglig uforsvarlige, forutsatt at de er basert på relevante observasjoner, kjente risikoforhold og forsvarlige vurderinger på tidspunktet for befaring.
Skjønnsvurderingene tar utgangspunkt i om konstruksjonen opprettholder sin tiltenkte funksjon med hensyn til bruk, sikkerhet og forventet ytelse. Estetiske forhold, som hakk, merker eller overflateskader, tillegges derfor ikke vekt ved fastsettelse av tilstandsgrad eller risikovurdering, med mindre slike forhold har betydning for konstruksjonens funksjon, bruk eller sikkerhet.

Oppsummering av avvik

Vil du vite mer? Se på rommet eller bygningsdelen senere i rapporten.

Boligbygg med flere boenheter

Bjarne Haugens gate 45, 1475 FINSTADJORDET
Gnr 100 - Bnr 817
3222 LØRENSKOG

Stigen Boligtakst AS
Nystuveien 2
1900 FETSUND
Norsk takst

Tilstandsrapport

BOLIGBYGG MED FLERE BOENHETER

Byggeår
2024

Kommentar
Eiendomsverdi.no

Anvendelse
Brukes som bolig.

Standard
Se beskrivelse under konstruksjoner.

Vedlikehold
Se nærmere beskrivelse under konstruksjoner.

UTVENDIG

Bygning generelt

Punktet må sees i sammenheng med Takkonstruksjon/Loft

Beskrivelse

Boligblokk med bærende konstruksjoner, etasjeskillere og leilighetsskillende vegger i betong/mur, flat takkonstruksjon. Yttertak er ikke besiktiget.
Det er bindingsverk i mellomliggende fasadefelter.
Leilighetene har adkomst via felles oppgang og heis.
Yttervegger over grunnmur som utvendig er forblendet med panel.

TG 1 Vinduer og takvinduer/takluker/overlys

Beskrivelse

Vinduer med 3 lags isoler glass med produksjonsår 2023

Det er ikke avdekket svekkelser eller punkterte glass.

Det gjøres oppmerksom på at punktere vindusglass tidvis kan være svært vanskelig å avdekke og derfor ikke kan utelukkes.

Årstall: 2023 **Kilde:** Produksjonsår på produkt

TG 1 Ytterdører

Beskrivelse

En B-30 og db-40 ytterdør med kikkehull. 3 lags isolerglass terrassedør fra 2023

Årstall: 2023 **Kilde:** Produksjonsår på produkt

TG 1 Balkonger, verandaer, takterrasser og altaner

Beskrivelse

Utgang fra stue/kjøkken til en balkong på ca. 8m2.

Balkonger, terrasser, tribuner, passasjer og lignende skal ha rekkverk med høyde
a) minimum 1,2 m der nivåforskjellen er mer enn 10,0 m
b) minimum 1,0 m der nivåforskjellen er inntil 10,0 m.

INNVENDIG

TG 1 Overflater - gulv

Bjarne Haugens gate 45, 1475 FINSTADJORDET
Gnr 100 - Bnr 817
3222 LØRENSKOG

Stigen Boligtakst AS
Nystuveien 2
1900 FETSUND

Tilstandsrapport

Beskrivelse

Overflatebehandling gulv: Parkettgulv.

Overflater på våtrom blir beskrevet i eget punkt.

TG 1 Overflater - vegger og himlinger

Beskrivelse

Overflatebehandling vegger: Malte glatte flater .
Overflatebehandling himling: Malte glatte flater og malte betongelementer.

Boligen fremstår som normalt godt vedlikeholdt med vanlig bruksslitasje. Noe vedlikehold av overflater og avslutninger må påberegnes. I en fraflyttet boenhet kan det være slitasje, riper, mindre hull og misfarging på overflater hvor det har vært møblement, bilder og hyller.

Våtrom blir beskrevet i eget punkt.

TG 1 Etasjeskiller og bærende konstruksjoner

Beskrivelse

Støpt dekke som etasjeskille.

Det er kun gjort punktmålinger av gulvet på befaringen. Svanker eller lignende kan forekomme. Stikkprøver er foretatt i minst to rom, i hver etasje hvis boligen har det.

Boligen er møblert, noe som begrenser muligheten for å kontrollere eventuelle skjevheter i konstruksjonen. Det anbefales at dette undersøkes nærmere dersom boligen er tømt for møbler.

Radon

Beskrivelse

Byggeåret tilsier at bygningen skal være oppført med radonforebyggende tiltak i henhold til gjeldende forskrift. Dokumentasjon er ikke kontrollert ved befaringen.

TG 1 Innvendige dører

Beskrivelse

Innerdører i trekarm med malt listverk.

Lyd- og støyforhold

Beskrivelse

Bygningen er oppført i 2024. Ut fra byggeår forventes lydisolasjonen mellom boenhetene å være på nivå med kravene for nyere boliger. Det er ikke foretatt lydmålinger eller nærmere undersøkelser av lydisolasjon mot andre boenheter eller utendørs støy

VÅTROM

2. ETASJE > BAD

Generell

Beskrivelse

Bjarne Haugens gate 45, 1475 FINSTADJORDET
Gnr 100 - Bnr 817
3222 LØRENSKOG

Stigen Boligtakst AS
Nystuveien 2
1900 FETSUND

Tilstandsrapport

Aktuell byggeforskrift er teknisk forskrift:

Bad med fliser på gulv og vegger. Innredningen består av et underskap, servant, speil, stikk og en dusjsone med dusjing direkte på gulv og vegg.
Ved nivåmåling fra terskel til sluk ble det registrert om lag 4,5cm fall. Målingen er utført som punktkontroll.
Opplegg for vaskemaskin og det er tilkoblet et vannklosett.
Balansert ventilasjon.

Takstmannen kontrollerer alltid med fuktindikator i våtsoner/risikoområder på bad. Om ikke annet er kommentert, har takstmannen ikke registrert skadelig/unormal fukt i områder på befaringstidspunktet.

Badet blir vurdert ut i fra visuelle observasjoner. Det er viktig å merke seg levetid og risiko ved vannbruk direkte på overflater. Hvis det ikke foreligger dokumentasjon eller opplysninger fra selger blir flislagte gulv og vegger vurdert ut i fra at det må antas at det er lagt membran. Det vil alltid fra takstmann anbefales løsninger som tilsier at vannbruk direkte på overflater reduseres.

Sluk kan i mange tilfeller være vanskelig å vurdere om det er tette overganger og bruk av membran. Dette grunnet smuss og groing.

2. ETASJE > BAD

Dokumentasjon for våtrom

Beskrivelse

Det foreligger opplysninger om ferdigstillelse av bygningen. Dokumentasjon som bekrefter utført uavhengig kontroll er ikke fremlagt ved befaringen. Forholdet er ikke nærmere verifisert av bygningssakkyndig.

2. ETASJE > BAD

TG 1 Overflater, vegger og himling

Beskrivelse

Flislagt vegger
Overflatebehandlinger: malte glatte flater. Det er montert downlights. Ukjent hvordan spotter er montert/forseglet.

2. ETASJE > BAD

TG 1 Overflater gulv

Beskrivelse

Våtrom har flislagt gulv og gulvvarme Ved nivåmåling fra terskel til sluk ble det registrert om lag 4,5cm fall. Målingen er utført som punktkontroll.

Det er kun gjort punktmålinger av gulvet på befaringen og ikke testet med vann. Svanker kan forekomme.

2. ETASJE > BAD

TG 1 Vanntett sjikt, membran og sluk

Beskrivelse

Det er plastsluk. Det er synlig mansjett/membran under klemring. Membranen ligger ellers skjult i konstruksjonen og kan ikke kontrolleres uten å gjøre destruktive inngrep ved å demontere fliser.

2. ETASJE > BAD

TG 1 Sanitærutstyr og innredning

Beskrivelse

Innredningen består av et underskap, servant, speil, stikk og en dusjsone med dusjing direkte på gulv og vegg.
Opplegg for vaskemaskin og det er tilkoblet et vannklosett.

Bjarne Haugens gate 45, 1475 FINSTADJORDET
Gnr 100 - Bnr 817
3222 LØRENSKOG

Stigen Boligtakst AS
Nystuveien 2
1900 FETSUND

Tilstandsrapport

2. ETASJE > BAD

TG 1 Ventilasjon

Beskrivelse

Balansert ventilasjon med tilluft under dør.
Kapasitet og mengde luftutskifting er ikke kontrollert da det krever eget utstyr for måling og hører ikke under nivå 1 undersøkelse. Det er kun utført enkel kontroll av ventilasjon ved bruk av et ark/papir eller røykampull. Det er ikke foretatt tallfestede målinger.

2. ETASJE > BAD

Tilliggende konstruksjoner våtrom

Beskrivelse

Hulltaking er ikke utført. Badet er oppført i 2024, og bygningssakkyndig har på bakgrunn av våtrommets lave alder, utførte observasjoner og øvrige tilgjengelige opplysninger vurdert hulltaking som unødvendig. Det er i stedet utført fuktkontroll med egnet fuktindikator mot tilgjengelige tilstøtende konstruksjoner. Det ble ikke registrert utslag som indikerte unormale fuktforhold på befaringsdagen. Skjulte konstruksjoner er ikke kontrollert ved hulltaking.

KJØKKEN

2. ETASJE > KJØKKEN/STUE

TG 1 Overflater og innredning

Beskrivelse

Kjøkkeninnredning med laminert benkeplate med nedfelt oppvaskkum med 1-greps blandebatteri. Skylleplate mellom over og underskap. Det er montert en integrert oppvaskmaskin, integrert komfyr og nedfelt platetopp og det er tilkoblet en ventilator over kokeplass. Integrert kombiskap.

Det ble foretatt enkelt fuktsøk med MMS søkeinstrument. Det ble ikke registrert forhøyede eller avvikende fuktutslag ved kontrollmåling av kjøkkengulvet.

2. ETASJE > KJØKKEN/STUE

TG 1 Avtrekk

Beskrivelse

Kjøkkenet har avtrekk via mekanisk avtrekksanlegg i boenheten.
Det er kun utført enkel kontroll av ventilasjon ved bruk av et ark/papir eller røykampull. Det er ikke foretatt tallfestede målinger.

TEKNISKE INSTALLASJONER

TG 1 Innvendige vannledninger

Beskrivelse

Synlig vannrør av materialtype rør- i- rør system. Øvrig anlegg ligger skjult.
Anlegget er kun visuelt besiktiget da dette krever spesielt utstyr og kompetanse.
Ingen synlige lekkasjer på lett tilgjengelige steder.
Røropplegg og installasjoner er ikke vurdert utover visuell besiktigelse i denne rapporten, da dette krever spesiell kompetanse og autorisasjon.
Skal anleggets tilstand og utskiftningsbehov avklares må anlegget kontrolleres av en autorisert rørlegger.

TG 1 Innvendige avløpsrør

Beskrivelse

Synlig avløpsrør av plast, øvrige avløpsrør ligger skjult.

Vedlegg

Bjarne Haugens gate 45, 1475 FINSTADJORDET
Gnr 100 - Bnr 817
3222 LØRENSKOG

Stigen Boligtakst AS
Nystuveien 2
1900 FETSUND

Tilstandsrapport

Lufting og stakemuligheter på avløpsanlegg er ikke synlig eller vurdert av takstmannen da dette er boligbygg med flere boenheter.
Anlegget er kun visuelt besiktiget da dette krever spesielt utstyr og kompetanse.

Røropplegg og installasjoner er ikke vurdert utover visuell besiktigelse i denne rapporten, da dette krever spesiell kompetanse og autorisasjon.
Takstmann er ikke godkjent innenfor området VVS, det anbefales derfor å få en autorisert rørlegger til å gjennomgå anlegget dersom dette er ønskelig.Røranlegget innbygd i konstruksjonen er ikke vurdert.

TG 1 Ventilasjon

Beskrivelse

Balansert ventilasjon.
Kapasitet og mengde luftutskifting er ikke kontrollert da det krever eget utstyr for måling og hører ikke under nivå 1 undersøkelse. Det er kun utført enkel kontroll av ventilasjon ved bruk av et ark/papir eller røykampull. Det er ikke foretatt tallfestede målinger. Det ble registrert sug i ventil ved enkel funksjonskontroll. Luftmengder og kapasitet er ikke kontrollmålt og ventilasjonens faktiske ytelse er derfor ikke verifisert.

Varmtvannsbereder/tank

Beskrivelse

Varmtvann er felles i regi av borettslaget.

Det settes ikke TG og ikke videre vurdert..

Elektrisk anlegg

Dette er en forenklet kontroll begrenset til de spørsmål og undersøkelser som forskrift til avhendingslova (tryggere bolighandel) § 2-18 inneholder. Dette kan ikke sammenlignes med en kontroll utført av offentlig myndighet (Det lokale eltilsyn) eller registrert elektrovirksomhet, og en bygningssakkyndig har verken kompetanse eller lov til å foreta en slik kontroll.

Tilstanden er vurdert ut fra den forenklede og begrensede kontrollen som forskriften inneholder. El-anlegget kan ha feil og mangler som en slik forenklet undersøkelse ikke vil avdekke. Vær derfor oppmerksom på denne risikoen, og søk videre veiledning eller få en fullstendig kontroll utført av registrert elektrovirksomhet.

Beskrivelse

Anlegg med automatsikringer.

Elektriske anlegg er ikke testet, men kun visuelt besiktiget. Da dette ikke er bygningssakkyndige kompetanseområde er noen av svarene gitt på ett generelt grunnlag ut fra befaringsdagen. Ønskes en grundigere kontroll av elektriske anlegg anbefales en el sjekk utført av en autorisert elektriker.

Den bygningssakkyndige oppgaver knyttet til el-anlegget handler om å etterspørre informasjon og dokumentasjon fra selger, og gjennomføre observasjoner (visuelt), som for eksempel å se etter tegn på termiske skader på kabler, elektrisk utstyr osv. Det er ikke den bygningssakkyndige sitt ansvar å gjennomføre kontroll av det elektriske anlegget.

Kravet om samsvarserklæring gjelder både for anlegg som er nyere enn 1999, og for endringer på anlegg fra før 1999.
Samsvarserklæringene skal følge boligen, slik at eier av huset har oversikt over hvilke arbeider som er gjort på det elektriske anlegget.
Samsvarserklæringen viser hvilke arbeider som er gjort, og hvem som har utført arbeidet. Dette er viktig for å dokumentere at arbeidet er utført av elektriker og ikke ufaglært person. Det skal utarbeides samsvarserklæring for alle arbeider som utføres på det elektriske anlegget, også mindre arbeider.

Eier/bruker av ett elektrisk anlegg vil i alle tilfeller stå som den ansvarlige for hva som er utført/vedlikeholdt på det elektrisk anlegget.

Elektriske anlegg er ikke testet. Det elektriske anlegget er ikke videre vurdert eller gitt TG vurdering da dette ligger utenfor bygningssakkyndige kompetansefelt. Dersom ytterligere gjennomgang av det elektriske anlegget ønskes, anbefales en eltakst.

Branntekniske forhold

Beskrivelse

Brannslukker, sprinkelanlegg og røykvarsler.

Bjarne Haugens gate 45, 1475 FINSTADJORDET
Gnr 100 - Bnr 817
3222 LØRENSKOG

Stigen Boligtakst AS
Nystuveien 2
1900 FETSUND

Tilstandsrapport

Lovpålagt røykvarsler og pulverapparat skal følge boligen ved salg. Brannslukningsutstyret er ikke funksjonstestet.

Det er ikke foretatt noen vurderinger rundt brann- og rømningsveier vedrørende sameiets/borettslagets fellesarealer/trapperom. Det forventes at sameiet/borettslagets har innarbeidet rutiner for dette.
Det er rømningsvei ut fra leilighet til fellesoppgang. Det antas at øvrig rømming fra fellesarealer er ivaretatt og at dette er blokkens ansvar.
Dette er ikke kontrollert videre.

Det er ikke foretatt inngrep i konstruksjoner, eller flyttet skap/innredning for å avdekke evt. avvik i branncelleinndeling. Observasjoner er kun visuelt på synlige overflater. Branncelledelende vegger og etasjeskille er umulig å kontrollere opp mot forskriftskrav uten å foreta inngrep i konstruksjoner og er av den grunn ikke kontrollert av takstmann.

Andre installasjoner

Beskrivelse

Boligen blir oppvarmet med radiatorer og gulvvarme på badet. Det er ikke gitt informasjon om feil på anlegget.
Varmeinstallasjoner er ikke videre kontrollert eller funksjonstestet under befaringen og det gis ikke TG.

Bjarne Haugens gate 45, 1475 FINSTADJORDET
Gnr 100 - Bnr 817
3222 LØRENSKOG

Stigen Boligtakst AS
Nystuveien 2
1900 FETSUND

Arealer, byggetegninger og brannceller

Standard gjeldende fra 01.01.2024

Arealmålinger og arealoppsett er basert på Norsk standard 3940:2023 Areal- og volum-beregninger av bygninger. Arealet gjelder for tidspunktet da boligen ble målt

Hva er måleverdig areal?

Arealet i rommet må ha minst 1,90 m fri høyde over gulvet og minst bredde på 0,60 m. Et loft med skråtak vil for eksempel bare få registrert målbart areal der høyden er minst 1,90 m og bredden minst 0,60 m.Rommet må ha dør eller luke, og gangbart gulv.

Hva er bruksareal?

BRA = BRA-i + BRA-e + BRA-b

Bruksarealet for bygningen er bruttoarealet minus arealet som opptas av yttervegger.

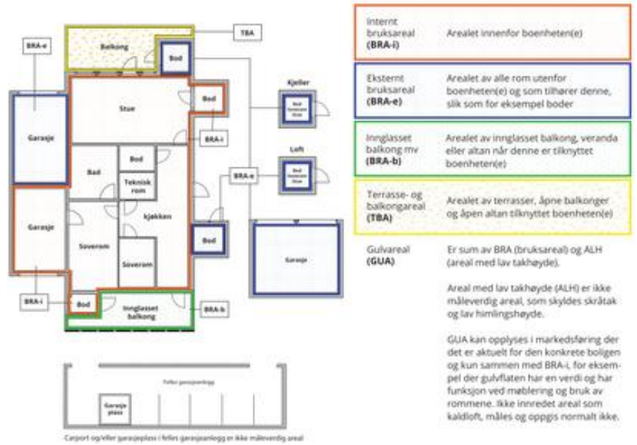

Internt bruksareal **(BRA-i)**	Arealet innenfor boenheten(e)
Eksternt bruksareal **(BRA-e)**	Arealet av alle rom utenfor boenheten(e) og som tilhører denne, slik som for eksempel boder
Innglasset balkong mv **(BRA-b)**	Arealet av innglasset balkong, veranda eller altan når denne er tilknyttet boenheten(e)
Terrasse- og balkongareal **(TBA)**	Arealet av terrasser, åpne balkonger og åpen altan tilknyttet boenheten(e)
Gulvareal **(GUA)**	Er sum av BRA (bruksareal) og ALH (areal med lav takhøyde). Areal med lav takhøyde (ALH) er ikke måleverdig areal, som skyldes skråtak og lav himlingshøyde. GUA kan opplyses i markedsføring der det er aktuelt for den konkrete boligen og kun sammen med BRA-i, for eksempel der gulvflaten har en verdi og har funksjon ved møblering og bruk av rommene. Ikke innredet areal som kaldloft, måles og oppgis normalt ikke.

Arealet kan ikke alltid fastsettes nøyaktig

Areal kan være komplisert eller umulig å måle opp nøyaktig fordi det er vanskelig å fastslå tykkelsen på innervegger, skjevheter i og utforming av bygningskonstruksjoner som karnapp, buer og vinkler som ikke er rette, åpne rom over flere etasjer og så videre.

Eiendommens markedsverdi kan ikke baseres på en matematisk beregning basert på antall kvadratmeter opplyst i rapporten. Opplysninger om areal kan altså ikke alene benyttes for å beregne eiendommens verdi.

Den bygningssakkyndige kan avdekke eventuelle bruksendringer og avvik i branncelleinndeling

Den bygningssakkyndige ser på byggetegninger hvis de er tilgjengelige og dette er en del av oppdraget,og vurderer bruken av boligen opp mot tegningene. Hvis den bygningssakkyndig avdekker at en bolig ikke ser ut til å være delt opp i brannceller etter kravene i byggteknisk forskrift på befaringstidspunktet, skal det opplyses om dette.

Reglene om bruksendring og brannceller kan være kompliserte. Søk videre faglige råd om rapporten ikke gir deg svar. Den bygningssakkyndige kan ikke vurdere og svare på alle spørsmål, og kan heller ikke vite om kommunen kan gi unntak for kravene som gjelder. Vil du vite mer?

Om brannceller

En branncelle er hele eller avgrensede deler av en bygning hvor en brann fritt kan utvikle seg uten at den kan spre seg til andre bygninger eller andre deler av bygningen i løpet av en fastsatt tid.

Om bruksendring

Bruksendring er å endre bruken av et rom fra en tillatt bruk til en annen. Dette kan kreve søknad og tillatelse, for eksempel hvis du endrer et rom fra bod til soverom eller arbeidsrom,eller hvis du endrer en bolig til to separate boliger.

Rom for varig opphold har krav til takhøyde, romstørrelse,rømningsvei og lysforhold som må være oppfylt. Du kan søke kommunen om unntak for kravene, men kan ikke regne med å få unntak for krav som går på helse og sikkerhet, for eksempel krav til rømningsvei.

Bruksendring som krever godkjenning, og som ikke er søkt bruksendret, er ulovlig. Kommunen kan etter plan- og bygningsloven kapittel 32 forfølge overtredelser. Kommunen kan pålegge deg å avslutte den ulovlige bruken, eventuelt å rette eller tilbakeføre rommet til godkjent bruk.

Bjarne Haugens gate 45, 1475 FINSTADJORDET
Gnr 100 - Bnr 817
3222 LØRENSKOG

Stigen Boligtakst AS
Nystuveien 2
1900 FETSUND

Arealer

Boligbygg med flere boenheter

	Bruksareal BRA m²				
Etasje	**Internt bruksareal (BRA-i)**	**Eksternt bruksareal (BRA-e)**	**Innglasset balkong (BRA-b)**	**SUM**	**Terrasse- og balkongareal (TBA)**
2. Etasje	39			39	8
Kjeller		4		4	
SUM	**39**	**4**			**8**
SUM BRA	**43**				

Romfordeling

Etasje	**Internt bruksareal (BRA-i)**	**Eksternt bruksareal (BRA-e)**	**Innglasset balkong (BRA-b)**
2. Etasje	Kjøkken/stue, bad, entré, soverom		
Kjeller		Bod	

Kommentar

Arealene er oppmålt på stedet på best mulig måte med laser. På grunn av møbler/ innredning kan det forekomme avvik på deler av oppmålingen da noen mål er tatt høyere opp på veggen enn anbefalt. Vegger kan være skjeve og kan gi andre mål enn ved måling langs gulvet. Alle rombenevnelser er oppgitt etter rommenes faktiske bruk uten hensyn til byggeforskriftenes krav til "rom for varig opphold".

Det gjøres oppmerksom på at arealopplysninger i denne rapporten er basert på en fysisk oppmåling, og kan avvike fra arealopplysninger basert på byggemeldte tegninger. Dersom det ikke er fremlagt byggemeldte tegninger for boligen, vil den bygningssakkyndige i de fleste tilfeller ikke kunne måle opp skjulte sjakter o.l. Sjakter som betjener flere bruksenheter eller andre formål, for eksempel avfallssjakter.

Rom som ligger utenfor boenheten, men som eier har påvist og/eller opplyst at tilhører boenheten, er oppmålt og inkludert i BRA-e. Det er ikke fremvist dokumentasjon på at rommet tilhører boenheten. Rom utenfor boenheten kan omdisponeres av borettslaget/sameiet og dette kan påvirke boligens BRA.

Arealet i denne boligen er vanskelig eller umulig å måle opp helt nøyaktig på grunn av utforming/innredning av rom/bygningskonstruksjoner. Arealet er fastsatt omtrentlig og skjønnsmessig.
Boligen har en uregelmessig utforming med flere skråvegger og vinkler. Dette gjør manuell oppmåling utfordrende og øker risikoen for unøyaktige arealberegninger. For å sikre korrekt arael. Anbefales det bruk av digitale verktøy eller 3D-skanning.Det kan påregnes avvik på arealet. Arealet er derfor fastsatt omtrentlig

Lovlighet

Nyere håndverkstjenester

Er det ifølge eier utført håndverkstjenester på boligen siste 5 år? ☐ Ja ☑ Nei

Åpenbare ulovligheter

Er det avdekket at boligen har åpenbare ulovligheter? ☐ Ja ☑ Nei

Kommentar: Rapporten bygger på en visuell, ikke-destruktiv befaring av tilgjengelige flater. Åpenbare forhold som kan medføre fare for helse, miljø og sikkerhet, som synlige fuktskader eller manglende sikring, omtales dersom de ble observert. Skjulte feil eller avvik som krever åpning av konstruksjoner eller spesialundersøkelser, faller utenfor rapportens omfang. Takstmannen fraskriver seg ansvar for forhold som ikke var synlige ved befaringen, og det anbefales ytterligere undersøkelser dersom det er mistanke om slike avvik.

Tegninger er ikke kontrollert. Samsvar mellom boligens faktiske bruk og kommunalt godkjente tegninger er derfor ikke kontrollert, og konsekvensene av eventuelle avvik er ikke vurdert.

Bjarne Haugens gate 45, 1475 FINSTADJORDET
Gnr 100 - Bnr 817
3222 LØRENSKOG

Stigen Boligtakst AS
Nystuveien 2
1900 FETSUND

Befarings - og eiendomsopplysninger

Befaring

Dato	**Til stede**	**Rolle**
23.10.2026	Jo Henrik Stigen	Takstingeniør
	Vi thi Thuy Phan	Kunde
	Tung THANH NGUYEN	

Matrikkeldata

Kommune	**gnr.**	**bnr.**	**fnr.**	**snr.**	**Areal**	**Kilde**	**Eieforhold**
3222 LØRENSKOG	100	817	0	0	1004.3 m²	BEREGNET AREAL (Ambita)	Eiet

Adresse
Bjarne Haugens gate 45

Hjemmelshaver
Lørenskog Hageby Brl 3 Hjemmel AS

Andelsobjekt

Boligselskap	**Org.nr.**	**Leil. nr.**	**Forretningsfører**	**Eier av adkomstdokumenter**
H0207/LØRENSKOG HAGEBY BORETTSLAG 3	829806002	H0207	Obos Eiendomsforvaltning As	Vi thi Thuy Phan

Innskudd, pålydende mm

Andelsnummer
19

Bjarne Haugens gate 45, 1475 FINSTADJORDET
Gnr 100 - Bnr 817
3222 LØRENSKOG

Stigen Boligtakst AS
Nystuveien 2
1900 FETSUND

Eiendomsopplysninger

Adkomstvei

Offentlig og sameiets interne veier.

Tilknytning vann

Offentlig og privat. Privat ledning frem til offentlig ledningsnett.Private ledninger vedlikeholdes for eiers (Borettslagets/sameiets) regning.

Tilknytning avløp

Offentlig og privat. Privat ledning frem til offentlig ledningsnett.Private ledninger vedlikeholdes for eiers (Borettslagets/sameiets) regning.

Regulering

Se kommunens planer i området.

Om tomten

Borettslaget eier tomten på 1 004,30 m2.

Tinglyste/andre forhold

Eier/rekvirent bes lese takstdokumentet før bruk for å avdekke eventuelle feil eller mangler. Takstmannen har ikke undersøkt/vurdert regulering eller andre forhold i bygningsetaten, forøvrig ingen spesielle forhold takstmannen ble gjort kjent med på befaringen. For eventuelt andre servitutter/bestemmelser på seksjonen/eiendommen henvises til Statens kartverk ved Tinglysningen, tlf: 32118800.

Opplysninger gitt av kunde

Rekvirent/eier opplyser ang. følgende vedlikeholds historikk:
- Malt overflater.

Vedlikeholds historikk utført i regi av borettslaget/sameiet:
- Ikke opplyst om vedlikehold

Skadedyr/Skader/feil/mangler på boligen:
- Ikke opplyst om feil/skader eller mangler

Bjarne Haugens gate 45, 1475 FINSTADJORDET
Gnr 100 - Bnr 817
3222 LØRENSKOG

Stigen Boligtakst AS
Nystuveien 2
1900 FETSUND

Kilder og vedlegg

Dokumenter

Beskrivelse	Dato	Kommentar	Status	Sider	Vedlagt
Kunde	23.10.2026	Under befaring	Gjennomgått		Nei
Eiendomsverdi.no	24.10.2026	Adresse, gårdsnummer, bruksnummer, tomteareal.	Gjennomgått		Nei
Ordrebekreftelse	23.10.2026	Opplysninger på boligen	Gjennomgått		Nei
Egenerklæring		Egenerklæringsskjema vedlegges av megler i salgsoppgaven	Ikke gjennomgått		Nei
Midlertidig brukstillatelse		Bygningen er opplyst å ha midlertidig brukstillatelse, men dokumentet er ikke fremlagt for kontroll. Opplysninger er basert på tilgjengelig informasjon fra Eiendomsverdi.no.	Ikke gjennomgått		Nei
Megler			Ikke gjennomgått		Nei
Tegninger			Ikke gjennomgått		Nei
Samsvarserklæring	22.04.2024	Elektro- Kontakten AS	Gjennomgått		Nei

Revisjoner

Versjon	Ny versjon	Kommentar
1	26.10.2026	

For gyldighet på rapporten se forside

Bjarne Haugens gate 45, 1475 FINSTADJORDET
Gnr 100 - Bnr 817
3222 LØRENSKOG

Stigen Boligtakst AS
Nystuveien 2
1900 FETSUND

Norsk takst

Tilstandsrapportens avgrensninger

Mer om tilstandsrapportens innhold og omfang

Må leses sammen med øvrig informasjon og forklaringer i rapporten.

Grunnlag og formål

Rapporten er utarbeidet etter kravene i forskrift til avhendingslova (tryggere bolighandel). Forskriften fastsetter minimumsinnholdet i rapporten, hvilke rom og bygningsdeler som skal undersøkes, og rammene for hvordan undersøkelsene skal utføres. Formålet er å gi en bygningssakkyndig vurdering (tilstandsanalyse) av teknisk tilstand i boligens rom og bygningsdeler, til bruk for oppdragsgiver og ved salg til forbruker. Rapporten er ikke utarbeidet for andre formål eller for bruk av andre tredjeparter. Rapporten framhever normalt ikke positive sider ved boligen ut over det som fremgår av tilstandsgradene.

Rapporten bygger på opplysninger som er tilgjengelige ved befaringen. Dersom opplysninger som har betydning for vurderingen er tilbakeholdt, mangelfulle eller uriktige, kan dette påvirke rapportens innhold uten at det er den bygningssakkyndiges ansvar.

Rapporten er ikke en fullstendig gjennomgang av hele eiendommen eller en garanti for at det ikke finnes skjulte feil, skader eller mangler. Det er derfor både bygningsdeler i boligen, byggverk på eiendommen og andre forhold ved eiendommen som ikke er tilstandsvurdert, kommentert eller med i rapporten.

Rapporten er en teknisk tilstandsanalyse og omfatter blant annet ikke juridiske vurderinger, spørsmål om boligen er lovlig oppført, lovlig innredet/tatt i bruk eller offentlig godkjent.

Utgangspunktet for undersøkelse - referansenivå

Rapporten beskriver avvik, altså en tilstand som er dårligere enn referansenivået. Avvik vurderes som hovedregel opp mot byggeskikk og regelverk som gjaldt da bygget eller bygningsdelen ble oppført eller, dersom det foreligger, da byggesøknad ble godkjent. Enkelte forhold vurderes likevel opp mot krav som gjelder på befaringstidspunktet, og dette kan være forhold knyttet til personsikkerhet slik som brann og rømningsvei.

Undersøkelsesnivå og befaring

Rapporten er basert på visuell befaring uten fysiske inngrep. Undersøkelsen omfatter kun tilgjengelige flater og bygningsdeler, konstruksjoner åpnes ikke opp, og det utføres ikke målinger utover det som følger av forskrift til avhendingslova (tryggere bolighandel). Innfelt belysning bak konstruksjonen åpnes ikke for kontroll. Funksjonsprøving inngår normalt ikke i undersøkelsen, med mindre dette følger av forskriftens krav.

Flater eller bygningsdeler som er skjult, tildekket, innbygget, møblert, låst, snødekket eller på annen måte utilgjengelige, blir ikke undersøkt.

Undersøkelser utføres bare dersom det er sikkerhetsmessig forsvarlig og praktisk mulig å komme til. Yttertak vurderes ut fra det som er sikkerhetsmessig forsvarlig og tilgjengelig å inspisere, normalt fra loft, bakke eller stige.

Det foretas ikke fullstendig undersøkelse eller målinger, men undersøkelser basert på stikkprøver av de bygningsdeler som undersøkes. Slike kontroller er begrensede og innebærer ikke at tilsvarende forhold er undersøkt overalt.

Bygningssakkyndig foretar vurderinger innenfor rammene av forskrift til avhendingslova (tryggere bolighandel), og har ikke spesialistkompetanse innen andre fagfelt. Vurdering av elektriske og brannteknisk forhold er dessuten forenklet, og det settes ikke tilstandsgrad.

Det kan være nødvendig å innhente informasjon fra og/eller nærmere vurderinger fra spesialister/kvalifiserte fagpersoner eller offentlige myndigheter om bygningsdeler og andre forhold, også der forholdet er omtalt i rapporten. Dette faller utenfor tilstandsrapportens rammer/Forskrift til avhendingslova (tryggere bolighandel), og oppdragsgiver/kjøper/andre med interesse av eiendommen må innhente dette.

Tilstandsgrader er forklart under *Dette trenger du å vite om tilstandsrapporten* lenger foran i rapporten.

For anbefalte tiltak ved TG2 og TG3 må bruker av rapporten selv vurdere om tiltakene er nødvendige og lønnsomme. Oppgitte utbedringskostnader er sjablongmessige anslag, basert på registrerte avvik og angitte tiltak i rapporten. Anslagene er gitt på generelt grunnlag og bygger på erfaringstall i fem intervaller. Kostnadsanslagene kan ikke forveksles med konkrete vurderinger eller tilbud fra entreprenør eller håndverker. Det må eventuelt innhentes tilbud for en nærmere undersøkelse, og konkret og nøyaktig vurdering av utbedringskostnad. Det kan forekomme kostnader knyttet til avvik, feil eller utbedringer som ikke er avdekket i rapporten. Utbedringskostnader vil også kunne variere ut fra personlige preferanser og markedspris på materialer og tjenester.

Tilleggsundersøkelser

Tilstandsanalysen omfatter de undersøkelsene som følger av minimumskravene i forskrift til avhendingslova (tryggere bolighandel). Dersom det er utført undersøkelser utover dette, vil det fremgå av rapporten.

Areal

Areal måles etter reglene i forskrift til avhendingslova (tryggere bolighandel) og de retningslinjer som gjelder for bolig i bransjestandarden *NS 3940 Areal og volumberegninger av bygg*. Oppgitt areal gjelder på tidspunktet for oppmålingen, og avrundes til hele kvadratmeter.

Arealmålingen er en måleteknisk registrering av areal som oppfyller kravene til måleverdighet, og er ikke en vurdering av om arealet er lovlig oppført, lovlig innredet eller godkjent til den aktuelle bruken. Et areal kan derfor være måleverdig og tatt med i rapporten, selv om det mangler nødvendig offentlig godkjenning, ikke oppfyller krav til lovlig bruk eller rommet ikke oppfyller tekniske regler (plan- og bygningsloven, teknisk forskrift). Arealet må ha gangbart gulv, og både minst 0,6 meter bredde og fri høyde på minst 1,9 meter, for å være måleverdig.

Eiendommens markedsverdi kan ikke baseres på en ren matematisk beregning i forhold til antall kvadratmeter opplyst i rapporten. Opplysninger om areal kan altså ikke alene benyttes for beregning av eiendommens verdi.

Dersom rom utenfor boenheten er tatt med i arealberegningen som eksternt bruksareal, bygger dette på tilgjengelige opplysninger ved befaringen, med mindre annet er særskilt dokumentert. Rom som ligger utenfor boenheten, men som eier har påvist og/eller opplyst at tilhører boenheten, er oppmålt og inkludert i BRA-e. Det er ikke fremvist dokumentasjon på at rommet tilhører boenheten, med mindre dette er angitt særskilt. Rom utenfor boenheten kan omdisponeres av borettslaget/sameiet og dette kan påvirke boligens BRA. Vær oppmerksom på at bransjestandarden NS 3940 og eierseksjonsloven har ulik definisjon av fellesareal. Ved arealmåling gjelder bransjestandardens *definisjon "Delen av bygning som brukes av to eller flere bruksenheter eller til bygningens forvaltning, drift eller vedlikehold.»*

Aure og Valskaar AS

Gjensidige

Egenerklæring

Bjarne Haugens gate 45, 1475 FINSTADJORDET **25 Oct 2026**

Informasjon om eiendommen

Adresse
Bjarne Haugens gate 45

Postadresse
Bjarne Haugens gate 45

Enhetsnummer

Opplysninger om selger og salgsobjekt

Er boligen en del av et sameie, aksjeselskap eller borettslag?

☒ Ja ☐ Nei

Driver du med omsetning eller utvikling av eiendom?

☐ Ja ☒ Nei

Når kjøpte du boligen?
06.2024

Har du selv bodd i boligen?

☒ Ja ☐ Nei

Når og hvor lenge har eieren bodd i boligen? Hvis det er lengre perioder eieren ikke har bodd i boligen er det fint om du oppgir dette. Her kan du også oppgi annen relevant informasjon om eierskapet.
Jeg bor min leiligheten juni 2024 til 02.2026

Informasjon om eksisterende husforsikring
Vet ikke

Informasjon om selger

Selger

Phan, Vi Thi Thuy

Forbehold

Selger tar spesifikt forbehold om feil og mangler som er beskrevet i egenerklæringsskjemaet.

Boligkjøper anses å kjenne til forholdene som er omtalt i dette egenerklæringsskjemaet. Disse forholdene kan ikke gjøres gjeldende som feil eller mangler senere.

Boligkjøper oppfordres til å selv undersøke eiendommen grundig.

Våtrom

1 **Har det vært feil på bad, vaskerom eller toalettrom?**

☐ Ja ☒ Nei, ikke som jeg kjenner til

2 **Er det utført arbeid på bad, vaskerom eller toalettrom?**

☐ Ja ☒ Nei, ikke som jeg kjenner til

Tak, yttervegg og fasade

3 **Har det lekket vann utenfra og inn, eller er det sett andre tegn til fukt?**

☐ Ja ☒ Nei, ikke som jeg kjenner til

4 **Er det utført arbeid på tak, yttervegg, vindu eller annen fasade?**

☐ Ja ☒ Nei, ikke som jeg kjenner til

Kjeller

5 **Har sameiet eller borettslaget hatt problemer med fukt, vann eller oversvømmelse i kjeller eller underetasje?**

☐ Ja ☒ Nei, ikke som jeg kjenner til

6 **Har boligen kjeller, underetasje eller andre rom under bakken?**

☐ Ja ☒ Nei

8 **Er det utført arbeid med drenering?**

☐ Ja ☒ Nei, ikke som jeg kjenner til

Elektrisitet

9 **Har det vært feil på det elektriske anlegget?**

☐ Ja ☒ Nei, ikke som jeg kjenner til

10 **Er det utført arbeid på det elektriske anlegget?**

☐ Ja ☒ Nei, ikke som jeg kjenner til

Rør

11 **Har eiendommen privat vannforsyning (ikke tilknyttet det offentlige vannettet), septik, pumpekum, brønn, avløpskvern eller liknende?**

☐ Ja ☒ Nei, ikke som jeg kjenner til

12 **Har det vært feil på utvendige eller innvendige avløpsrør eller vannrør?**

☐ Ja ☒ Nei, ikke som jeg kjenner til

13 **Er det utført arbeid på utvendige eller innvendige avløpsrør eller vannrør?**

☐ Ja ☒ Nei, ikke som jeg kjenner til

Ventilasjon og oppvarming

14 **Er det eller har det vært nedgravd oljetank på eiendommen?**

☐ Ja ☒ Nei, ikke som jeg kjenner til

15 **Har det vært feil på varmeanlegg eller ventilasjonsanlegg?**

☐ Ja ☒ Nei, ikke som jeg kjenner til

16 **Er det utført arbeid på varmeanlegg eller ventilasjonsanlegg?**

☐ Ja ☒ Nei, ikke som jeg kjenner til

Skjevheter og sprekker

17 **Er det tegn på setningsskader eller sprekker i for eksempel grunnmur eller fliser?**

☐ Ja ☒ Nei, ikke som jeg kjenner til

18 **Har det vært feil eller gjort endringer på ildsted eller pipe?**

☐ Ja ☒ Nei, ikke som jeg kjenner til

Sopp og skadedyr

19 **Har det vært skadedyr i boligen eller andre bygninger på eiendommen?**

☐ Ja ☒ Nei, ikke som jeg kjenner til

20 **Har det vært skadedyr i fellesområdene til sameiet eller borettslaget?**

☐ Ja ☒ Nei, ikke som jeg kjenner til

21 **Har det vært mugg, sopp eller råte i boligen eller andre bygninger på eiendommen?**

☐ Ja ☒ Nei, ikke som jeg kjenner til

22 **Har det vært mugg, sopp eller råte i sameiet eller borettslaget?**

☐ Ja ☒ Nei, ikke som jeg kjenner til

Planer og godkjenninger

23 **Mangler boligen eller andre bygninger brukstillatelse eller ferdigattest for søknadspliktige tiltak?**

☐ Ja ☒ Nei, ikke som jeg kjenner til

24 **Har du bygd på eller gjort om kjeller, loft eller annet til boligrom?**

☐ Ja ☒ Nei

25 **Selges eiendommen med utleiedel som leilighet, hybel eller lignende?**

☐ Ja ☒ Nei

27 **Er det utført radonmåling?**

☐ Ja ☒ Nei, ikke som jeg kjenner til

28 **Er det andre forhold av betydning eller sjenanse for eiendommen eller nærområdet?**

☐ Ja ☒ Nei, ikke som jeg kjenner til

29 **Foreligger det planer eller bestemmelser som kan medføre endringer av felleskostnader eller fellesgjeld?**

☐ Ja ☒ Nei, ikke som jeg kjenner til

30 **Er sameiet eller borettslaget er involvert i konflikter av noe slag?**

☐ Ja ☒ Nei, ikke som jeg kjenner til

Andre opplysninger

31 **Har ufaglærte utført arbeid som normalt bør utføres av faglærte? Du trenger ikke gjenta noe du allerede har nevnt.**

☐ Ja ☒ Nei, ikke som jeg kjenner til

32 **Har du andre opplysninger om boligen eller eiendommen utover det du har svart?**

☐ Ja ☒ Nei, ikke som jeg kjenner til

Boligselgerforsikring

Boligen selges med boligselgerforsikring

En boligselgerforsikring gir trygghet for selger og kjøper, og kan dekke feil og mangler som enten ikke er opplyst om eller det ikke var kjennskap til da salget ble gjennomført.

Forsikringen er tegnet i Gjensidige Forsikring ASA

Forsikringsnummer 36413676

Egenerklæringsskjema

Name
Vi Thi Thuy Phan

Date
2026-10-25

Identification
bankID Vi Thi Thuy Phan

Signicat This document contains electronic signatures using EU-compliant PAdES - PDF Advanced Electronic Signatures (Regulation (EU) No 910/2014 (eIDAS))

Husordensregler for Lørenskog Hageby Borettslag 3

*Disse husordensreglene er å anse som et supplement til enhver tid gjeldende vedtekter.

1. **FORMÅL**

Et borettslag utgjør et fellesskap som beboerne hver for seg, og sammen, har ansvaret for. Et godt forhold mellom beboerne utvikler seg best ved at man tar direkte kontakt med hverandre, og ikke stiller større krav til andre enn deg selv. Samtidig som man må stille samme krav til seg selv som man gjør ovenfor andre. Et godt naboskap kjennetegnes ved at man føler ansvar for hverandre og at alle bidrar til å skape et godt bomiljø.

Husordensreglene har til hensikt å gjøre Lørenskog Hageby Borettslag 3 til et godt sted å bo, i tillegg til å forvalte våre felles verdier på en måte som gjør at vi alle unngår tap og utgifter, samt å sikre et enhetlig preg på eiendommen.

Dette oppnår vi når disse reglene blir fulgt og ved at alle tar et personlig ansvar for å skape et godt bomiljø og for bruken av fellesanleggene. Borettslaget er ansvarlig for at husordensreglene blir overholdt av egen husstand, leietagere eller andre personer som er gitt adgang til andelen eller borettslagets eiendom.

2. **HENSYN**

Støyende arbeid må opphøre etter kl 21:00 på hverdager og etter kl 17:00 på lørdager. Ingen slike arbeider skal finne sted på søndager eller helligdager.
Vanlig nattero skal finne sted etter kl. 23:00.

3. **ORDEN I FELLESOMRÅDER**

Dører til fellesarealer skal være stengt til enhver tid.
Med mindre samtlige beboere er enige, skal det ikke plasseres private gjenstander i fellesrom eller på fellesarealer, med unntak av på sykkelparkeringen.

Gjenstander som blir ulovlig plassert på fellesarealer, både ute og inne, kan og vil bli fjernet, samt kastet av borettslag/styret etter skriftlig advarsel. Dette skjer for eiers regning.

Materiale som kan være farlig eller tiltrekke seg skadedyr må ikke oppbevares i boder.
I sykkelparkering skal det kun settes sykler og barnevogner.

4. **KJØRING OG PARKERING**

Det oppfordres til å vise hensyn og varsomhet ovenfor øvrige beboere og begrense kjøring til området.

Parkering på stikkveier og i gårdsrom skal kun forekommer av- og påstigning/varelevering. Se p-skilt for reglement.

Vask av bil er ikke tillatt på gangveier eller i garasjen.

5. **AVFALLSHÅNDTERING**

Borettslaget vårt er koblet opp mor Lørenskog kommunes anlegg med søppelsug. Det innebærer at søppelsylindere blir automatisk tømt nedenfra ved hjelp av vakuum. Det skal ikke kastes annet i avfallsanlegg enn det som avfallsanlegget er beregnet for. Posene/ eskene må ikke være større enn at de faller ned i sjakta for egen kraft. Større esker, glass og aluminium må kastes på gjenvinningsstasjon.

Foresatte må påse at barn ikke kaster andre gjenstander eller andres eiendeler i søppelanlegget.

Dersom avfallsanlegget går tett, eller er fullt, skal IKKE søppel og avfall settes på siden av anlegget. Hensatte møbler og skrot vil etter kort tid bli fjernet av styret for den enkelte andels regning.

6. **INNGANGSDØR OG POSTKASSER**

Hver enkelt andelseier plikter å sikre merking av postkasse i samsvar med de reelle forholdene og viser hvem som disponerer boligen.

7. **GRILLING**

Det er kun tillatt med elektrisk grill/gassgrill.

8. SKADER

Det må utvises forsiktighet når innbo bæres ut og inn av bygget. Sameier er ansvarlig for enhver skade han/hun, eller andre som jobber for dem, påfører eiendommen.
Sameiet vil selv gjennomføre reparasjoner av skadene på den ansvarlige andelseiers regning. Skade som antas å kunne dekke av den felles bygningsforsikringen, må snarest meldes forretningsfører i OBOS og styreleder, som gir nærmere veiledning og hjelp.

Dersom den enkelte andelseier påfører, eller har håndverkere som påfører skade på eiendommen, hvor borettslagets forsikring dekker skadene, må den enkelte andelseier betale borettslagets egenandel til forsikring.

I de tilfeller hvor den enkelte andelseier har benyttet seg av ikke-godkjente håndverkere, eller gjennomført arbeider på vann- og avløp selv, og det oppstår en skade i ettertid som forsikring ikke dekker – er det den enkelte andelseier som står ansvarlig for reparasjonskostnadene som borettslaget i utgangspunktet er ansvarlig for.

Beboere må selv forsikre eget innbo og løsøre, og er selv ansvarlig for å melde evt. skade til sitt eget forsikringsselskap.

For å unngå skade på bygningene må den andelseier påse at sluk utendørs holdes fritt for løv, is og lignende, slik at drenering virker tilfredsstillende. Dersom det oppstår skade som følge av manglende rensing av sluk/drenering kan den enkelte andelseier selv måtte dekke kostnader ved utbedring som følge av uaktsom opptreden.

9. MONTERING AV GJENSTANDER PÅ YTTERVEGGER OG BALKONGER

Styret beslutter utforming og plassering av alle faste utvendige installasjoner, derunder eventuelle markiser, utvendige persienner, vind/soleskjerming, gjerder/rekkverk, parabol og utebelysning el.

10. DYREHOLD

Dyreeiere må ta hensyn til naboer og utvise ansvar for sitt dyrehold. Hund skal alltid føres i bånd på borettslagets område, og holdes borte fra lekeplasser. Ekskrementer skal fjernes med pose og kastes i søppelkasse. Eventuelle etterlatenskaper skal vaskes vekk. Dette er også hensyn man må ta i forhold til de som vasker fellesområdene. Eier av dyret er ansvarlig og erstatningspliktig for enhver skade som dyret måtte påføre person eller eiendom, f.eks. oppskraping av dører og karmer, skade på beplantning, grøntanlegg mm.

11. BRUK AV GARASJEANLEGGET

Garasjeporten skal holdes stengt.

Det er ikke tillatt med vask eller reparasjoner av bil i garasjeanlegget.

Lagring av løsøre og innbo skal ikke skje i garasjen.

Ladning av EL-biler skjer etter retningslinjer vedtatt for garasjen.

Opphold og lek i garasjen er ikke tillatt.

12. EIERSKIFTE OG UTLEIE

Andelseiere som selger eller leier ut sin garasjeplass/leilighet plikter å melde dette til styret.

13. BRUDD PÅ HUSORDENSREGLENE

Eventuelle klager på nabo for brudd på trivselsreglene eller på grunn av andre sjenerende forhold skal rettes skriftlig direkte til naboen selv, med kopi til styret i borettslaget. Gjentatte og/eller grove overtredelser av husordensreglene kan rapporteres skriftlig direkte til styret. Anonyme klager vil ikke bli behandlet.

Styret skal gjennom styrevedtak treffe nærmere forføyninger i sakens anledning, ihht. Gjeldende husordensregler og borettslagets vedtekter.

Den enkelte andelseier er ansvarlig for at trivselsreglene og vedtektene blir overholdt av hele husstanden, leietakere eller andre som er gir adgang til eller skal levere til/besøke gjeldende bolig.

14. BALKONGVETT

Risting av tepper og lignende over rekkverk er ikke tillatt.

Den enkelte plikter å holde generell orden på egen balkong/terrasse/uteområde. Skrot, pappesker ol. skal ikke oppbevares på disse områdene. Det er heller ikke lov å montere elektriske komponenter på disse områdene, slik som parabol, varmepumper, kjøl/frys osv. Vasking av disse områdene skal foregå uten unødig bruk av vann, da dette renner ned til etasjen under, og skaper sjenanse.

Beboere oppfordres til alminnelig balkongvett: Ha et normalt lydnivå på balkongen! Det er tett mellom balkongene/terrassene våre og det er lett å høre naboers høylytte samtaler og musikk.

Verdifulle råd til deg som skal kjøpe bolig

For de aller fleste er et boligkjøp den største investeringen vi gjør i løpet av livet. Da er det viktig å være proaktiv (Proaktiv = tenke riktig først, handle riktig etterpå). Vi vil gjerne være Proaktiv på dine vegne, og gi deg noen gode råd på veien.

1. Før boligjakten starter

Før du begynner å kikke, er det enkelte kriterier som må være satt. Hvor vil du bo? Hva er din økonomiske smertegrense? Hvilke krav har du til boligen? Hva er viktig for deg? Kanskje må du ofre sjøutsikten for å få de tre nødvendige soverommene? En budrunde kan fort bli hektisk, for å holde hodet kaldt må du derfor ha prioriteringene dine klare.

2 Forberedelser før visning

Husk å innhente salgsoppgave og tilstands-rapport i forkant. Les grundig gjennom all informasjon - da er det enklere å notere ned eventuelle spørsmål til selve visnings-dagen. Ikke glem eventuelle vedtekter og husordensregler. Er det tillatt å leie ut? Kan vi ta med kjæledyr? Vi anbefaler å få avklart alle spørsmål før du legger inn bud.

3. Gjør deg kjent i nærområdet

Det som er viktig for noen er ikke nødvendigvis viktig for andre. Noen ser etter nærmeste barnehage og trygge skoleveier. Andre ønsker seg gangavstand til dagligvare, buss eller studiesteder. Spør megler på visning eller eventuelt i forkant av visningen dersom det er noe som er spesielt viktig for deg å vite.

4. Få avklart hvor mye du kan låne

Snakk med rådgiver i banken din før visning å få en avklaring på finansiering. Sett en klar grense for hvor høyt du kan by. Ikke legg inn bud uten at du er sikker på at du har finansieringen i orden. Husk å ha i bakhodet at det påløper ulike utgifter i tillegg til å betjene et lån med renter og avdrag. De fleste borettslag og sameier har månedlige fellesutgifter. I tillegg kommer eiendomsskatt, kommunale avgifter, forsikring, strøm, oppvarming, fritid og lignende. En bolig kan også by på uforutsette utgifter og vedlikehold. Det er derfor smart å sette av et beløp i måneden til slikt.

5. Boligselgerforsikring
(eierskifteforsikring) og boligkjøperforsikring

Boligselgerforsikring er selgers forsikring mot krav fra kjøper på grunnlag av skjulte feil og mangler. Når du selger bolig vil våre meglere alltid spørre deg om du vil tegne boligselgerforsikring. Boligkjøperforsikring derimot, dekker hjelp for kjøper til å vurdere og eventuelt fremsette klage etter kjøp av bolig. Forsikring gir kjøper tilgang til juridisk bistand fra tidspunkt for signering av kjøpekontrakt frem til 5 år etter overtakelsen. Dette inkluderer juridisk rådgivning, advokathjelp og håndtering av saken gjennom rettsapparat om nødvendig. Vi i Proaktiv Eiendomsmegling anbefaler, med få unntak, alle våre kjøpere å tegne boligkjøperforsikring.

Söderberg & Partners | Eiendom

Boligkjøperforsikring

Hvis din nye bolig har skjulte feil kan dette koste deg både tid og penger.



Dine fordeler
- Unngå bekymring og stress
- Spar verdifull tid
- Få advokatkostnadene dekket

Med vår boligkjøperforsikring er du i trygge hender hvis du oppdager feil eller mangler ved boligen du har kjøpt. Forsikringen gir deg tilgang på hjelp fra advokater, saksbehandlere og jurister som er spesialiserte på eiendomskjøp. De står klare til å hjelpe deg i fem år etter overtagelse – uten at du trenger å bekymre deg for egne og eventuelle idømte saksomkostninger.

Få hjelpen du trenger!

- **Når:** Du kjøper forsikringen når du kjøper en brukt bolig. Da gjelder avhendingsloven.
- **Hvor:** Hos eiendomsmegler senest ved kontraktsmøte.
- **Hvordan:** Krysses av i kjøpekontrakten. Forsikringsbevis og vilkår sendes per e-post.

Forsikringen er meglet frem av Söderberg & Partners og er plassert hos Gar-Bo Försäkring AB..
*Det tas forbehold om pris- og vilkårsendringer.

Hva koster forsikringen?

Forsikringspremien trekkes i oppgjøret.

Borettslagseiendom:	kr 9 300
Seksjonert eiendom/ aksjebolig:	kr 13 300
Enebolig/fritid/tomt:	kr 18 900

soderbergpartners.no/eiendom

Tilbehør og løsøre

I henhold til Avhendingsloven § 3-4 skal eiendommen, når annet ikke er avtalt, overdras med innredninger og utstyr som etter lov, forskrift eller annet offentlig vedtak skal følge med. Det samme gjelder varig innredning og utstyr som enten er fastmontert eller er særskilt tilpasset bygningen, jf. Avhendingsloven § 3-5. Loven inneholder ingen detaljert oversikt over hva som omfattes av «innredning og utstyr», og over hva som skal regnes som «fastmontert eller særskilt tilpasset».

Partene kan fritt avtale hva som skal følge med eiendommen ved salg. Bransjens liste over løsøre og tilbehør som skal følge med eiendommen, er en del av avtalen mellom kjøper og selger dersom ikke annet er opplyst i salgsoppgaven, kjøper har tatt forbehold i bud eller avtale på annen måte er inngått. Der intet annet er avtalt, vil løsøre og tilbehør medfølge slik dette fremkommer av avhl. § 3-4 og § 3-5 og denne oversikt.

Produkter og installasjoner som medfølger overdras uten noen form for garantier, utover eventuell gjenværende leverandørgaranti.

Dersom det er noe i nedenstående liste som ikke finnes på eiendommen, vil det heller ikke medfølge.

1. HVITEVARER medfølger der dette er spesielt angitt i salgsoppgaven.
2. HELDEKKENDE TEPPER følger med uansett festemåte.
3. VARMEKILDER, slik som ovner, kaminer, peiser, varmepumper og panelovner, følger med uansett festemåte. Frittstående biopeiser/varmeovner og terrassevarmere medfølger ikke. Det følger ikke med varmekilder i rom som ikke har vegg- eller fastmonterte varmekilder på visning.
4. TV, RADIO OG MUSIKKANLEGG. TV-antenner og fellesanlegg for TV, herunder parabolantenne, og tuneren/dekoder/tv-boks medfølger der dette eies av selger. Veggmontert TV/flatskjerm med tilhørende festeordning samt musikkanlegg følger ikke med (se også punkt 12).
5. BADEROMSINNREDNING/UTSTYR. Badekar, dusjkabinett, dusjvegger, alle fastmonterte speil og hyller, fastmonterte glass- og håndkleholdere, herunder håndklevarmere samt baderomsinnredning, medfølger.
6. GARDEROBESKAP medfølger, selv om disse er løse. Fastmonterte garderobehyller og knagger medfølger. Innredning i garderobeskap, for eksempel løse eller fastmonterte trådkurver, hyller, stenger og lignende, medfølger.
7. KJØKKENINNREDNING medfølger, herunder også åpne, fastmonterte hyller og løs eller fastmontert kjøkkenøy.
8. MARKISER, PERSIENNER og annen type innvendig og utvendig solskjerming, gardinoppheng, lamellgardiner og liftgardiner medfølger.
9. AVTREKKSVIFTER av alle slag, samt fastmonterte aircondition/ventilasjonsanlegg, medfølger.
10. SENTRALSTØVSUGER medfølger med komplett anlegg, herunder slange, munnstykke mm.
11. LYSKILDER. Kupler, lysstoffarmatur, fastmonterte «spotlights», oppheng og skinner med spotlights samt utelys og hagebelysning medfølger. Vegglamper, krokhengte lamper, lysekroner, prismelamper og lignende som er koblet til sukkerbit eller stikkontakt følger likevel ikke med.
12. INSTALLERTE SMARTHUSLØSNINGER med sentral som styrer lys, varme, lyd o.l., samt tilhørende trådløse enheter som brytere, sensorer, kameraer, integrerte høyttalere el. medfølger. Enkle lysstyringssystem f.eks. med en sentral som kun styrer lyspærer eller smartpærer montert i sokkel medfølger likevel ikke.
13. UTVENDIGE SØPPELKASSER og eventuelt holder/hus til disse medfølger.
14. POSTKASSE medfølger.
15. UTENDØRS INNRETNINGER slik som flaggstang, fastmontert tørkestativ, samt andre faste utearrangementer som f.eks. badestamp, boblekar/jacuzzi og liknende utendørs kar, lekestue, lekestativ, utepeis, fastmontert trommel til vannslange, medfølger. Guidekabel/avgrensingskabel til robotgressklipper medfølger, men robotgressklipper og ladestasjon for denne medfølger ikke.
16. FASTMONTERT VEGGLADER/LADESTASJON TIL EL-BIL medfølger uavhengig av hvor laderen er montert.
17. SOLCELLEANLEGG med tilhørende teknisk infrastruktur medfølger.
18. GASSBEHOLDER til gasskomfyr og gasspeis medfølger.
19. BRANNSTIGE, BRANNTAU, feiestige og lignende medfølger der dette er påbudt. Løse stiger medfølger ikke.
20. BRANNSLUKNINGSAPPARAT, BRANNSLANGE og RØYKVARSLER medfølger der dette er påbudt. Det er eier og brukers plikt til å se til at utstyret forefinnes på enhver eiendom. Hvis annet ikke er uttrykkelig avtalt, skal dette derfor alltid følge med ved salg av eiendom.
21. SAMTLIGE NØKLER til eiendommen som selger er i besittelse av skal overleveres kjøper på overtakelsen, herunder nøkler til eventuelle boder, uthus, garasjeportåpner e.l. Låses boder, uthus e.l. med hengelås, skal lås og nøkler til disse medfølge.
22. GARASJEHYLLER, bodhyller, lagringshyller og oppheng til bildekk medfølger såfremt de er fastmontert.
23. Planter, busker og trær som er plantet på tomten, eller fastmonterte kasser og lignende er en del av eiendommen og medfølger i handelen.

Oversikten er utarbeidet av Norges Eiendomsmeglerforbund, Eiendom Norge og Advokatforeningens Eiendomsmeglingsgruppe, og er gjeldende fra 1. januar 2020.

Bud og budgivning

Fra 1. januar 2014 må alle bud og budforhøyelser som inngis til megler være skriftlig. Budgiver må legitimere seg overfor megler ved inngivelse av første bud, og bud skal være signert.

Å gi bud på eiendom som er for salg gjennom Proaktiv Eiendomsmegling gjøres via vår budgivningsplattform (bud-knapp) på eiendommens nettannonse på proaktiv.no eller finn.no.

Velges denne løsningen, oppfylles kravet til skriftlighet, signatur og legitimasjon av budgiver enten ved å benytte BankID (anbefales) eller ved å legge inn bilde av legitimasjon og signatur manuelt i løsningen.

Du mottar en SMS-kvittering (skriftlig mottaksbekreftelse) når ditt bud er registrert. Budgiver som ikke mottar bekreftelse etter å ha lagt inn bud, må snarest kontakte megler per telefon eller på annen måte.

Interessenter som ikke har anledning til å inngi bud via nettbasert budgivnings-plattform, kan sende bud:

- Ved å innlevere utfylt og signert budskjema med kopi av legitimasjon til meglers kontor.
- På sms med vedlagt bilde av legitimasjon og bilde av signatur.
- På e-post med vedlagt bilde av legitimasjon og bilde av signatur.

Det advares mot å sende kopi av bankkort elektronisk.

Senere budforhøyelser kan inngis via den samme budgivningsplattformen (bud-knapp) som du finner på nettannonsen, SMS ved å svare på tidligere mottatt sms-kvittering eller e-post til megleren for oppdraget. Kravet til signatur og legitimasjon gjelder kun det første budet.

Bud, som ikke er skriftlig eller som mangler enten budgivers signatur eller kopi av legitimasjon, samt bud som har kortere akseptfrist enn til kl. 12.00 dagen etter siste annonserte visning, vil, som hovedregel, ikke kunne formidles videre av megler.

Dersom akseptfrist ikke er angitt gjelder budet til kl. 15:00 første virkedag etter innlevering/siste annonserte visning.

Et bud er bindende for budgiver når budet er kommet til selgers kunnskap. Selger står fritt til å akseptere eller forkaste ethvert bud, og er derfor ikke forpliktet til å akseptere det høyeste budet på eiendommen.

Megler skal, i den grad det er nødvendig og mulig, informere de involverte i budrunden skriftlig om status i budgivningen. Megler er forpliktet til å legge til rette for en forsvarlig avvikling av budrunden. For at budene skal kunne bli behandlet og videreformidlet skriftlig til alle involverte parter, herunder til selger for vurdering, må ethvert bud ha en tilstrekkelig lang akseptfrist. Selger må skriftlig akseptere budet før megler kan formidle budaksept til budgiver. Formidling av selgers aksept til budgiver må gjøres innen akseptfristens utløp.

Bud bør ha akseptfrist på minimum 30 minutter fra budet inngis.

Selger og kjøper har krav på å få utlevert kopi av budjournalen straks etter at handel er kommet i stand. Alle som har inngitt bud på eiendommen kan på forespørsel få en kopi av anonymisert budjournal etter at budrunden er avsluttet.

For øvrig vises til det «Forbrukerinformasjon om budgivning», som også er en del av salgsoppgaven

Budskjema

FOR EIENDOMMEN:
Bjarne Haugens gate 45, 1475 FINSTADJORDET. Gnr. 100, bnr. 817, i Lørenskog kommune, oppdragsnr.: 1510260287
Megler: Rune Emilsen, mobil: 91663383, e-post: re@proaktiv.no

UNDERTEGNEDE GIR HERVED FØLGENDE BUD PÅ OVENNEVNTE EIENDOM :

Kjøpesum kr: _____

Beløp med bokstaver kr: _____
+ omkostninger og evt. andel fellesgjeld iht. opplysninger i salgsoppgave.

Nærværende bud er bindende for undertegnede frem til og med den: _____ kl.: _____
Dersom annet ikke er angitt gjelder budet til kl. 15:00 første virkedag etter siste annonserte visning. I forbrukerforhold vil bud med kortere akseptfrist enn til kl. 12:00 første virkedag etter siste annonserte visning ikke bli videreformidlet til selger.

Eventuelle forbehold: _____

Undertegnede er kjent med at selger står fritt til å godta eller forkaste ethvert bud. Budgiver er kjent med forbrukerinformasjon om budgivning, som er en del av salgsoppgaven, og de forpliktelser budgiver påtar seg. Budgiver bekrefter å ha lest komplett salgsoppgave med alle vedlegg. Budet er bindende for budgiver når det er kommet til selgers kunnskap. Handelen er juridisk bindende for begge parter når selger har akseptert muntlig eller skriftlig, innenfor fristen. Undertegnede er kjent med at bud og budlogg vil bli fremlagt for kjøper ref. regler for budgivning. Ved flere budgivere gis gjensidig fullmakt til, hver for seg, å forhøye bud, motta aksept og/eller forestå alt i.f.m. budgivningen. Dersom bud sendes megler etter kontortid, må budgiver selv sørge for å gi megler beskjed per telefon i tillegg.

Ønsket overtagelsesdato: _____

Budet baseres på opplysninger og salgsvilkår som fremkommer av salgsoppgave datert: _____

KJØPET VIL BLI FINANSIERT SLIK:

Låneinstitusjon: _____ Referanse og tlf.nr.: _____ kr _____

Egenkapital: _____ kr _____

Totalt: _____ kr _____

BUDGIVERE:

Navn: _____	Navn: _____
Fødselsdato: _____	Fødselsdato: _____
Adr.: _____	Adr.: _____
Postnr.: _____ Sted: _____	Postnr.: _____ Sted: _____
Tlf.arb.: _____ Tlf.privat: _____	Tlf.arb.: _____ Tlf.privat: _____
E-post: _____ Arb.: _____	E-post: _____ Arb.: _____
Dato: _____ Sign.: _____	Dato: _____ Sign.: _____

LEGITIMASJON

LEGITIMASJON

Forbrukerinformasjon om budgivning



Sist oppdatert med virkning fra 1. juli 2025, i forbindelse med ikrafttredelse av endringer i eiendomsmeglingsloven.

Informasjonen er utarbeidet av Forbrukerrådet, Advokatforeningen ved Lovutvalget for eiendomsmegling, Eiendom Norge og Norges Eiendomsmeglerforbund, på grunnlag av bl.a. eiendomsmeglingsloven § 6-8.

Nedenfor gis en oversikt over de retningslinjer som anbefales ved budgivning på eiendommen. Avslutningsvis gis også en kort oversikt over de viktigste rettsreglene tilknyttet budgivning.

Før det legges inn bud på eiendommen oppfordres budgiver til å sette seg inn i all relevant informasjon om eiendommen, herunder salgsoppgave og tilstandsrapport.

GJENNOMFØRING AV BUDGIVNING:

1. Alle bud skal inngis skriftlig til megler, som formidler disse videre til selger. Med skriftlige bud menes også elektroniske meldinger som e-post og SMS når informasjonen i disse er tilgjengelig også for ettertiden. Kravet til skriftlighet gjelder også budforhøyelser, og motbud (bud fra selger), aksept eller avslag fra selger. Før formidling av bud til selger skal megler innhente gyldig legitimasjon og signatur fra budgiver. Kravet til legitimasjon og signatur er oppfylt for budgivere som benytter e-signatur som f.eks. BankID eller MinID.

2. Et bud bør inneholde eiendommens adresse (eventuelt gnr/bnr), kjøpesum, budgivers kontaktinformasjon, finansieringsplan, akseptfrist, overtakelsesdato og eventuelle forbehold som for eksempel usikker finansiering, salg av nåværende bolig ol. Normalt vil ikke et bud med forbehold bli akseptert før forbeholdet er avklart. Konferer gjerne med megler før bud inngis.

3. Megler skal legge til rette for en forsvarlig avvikling av budrunden. I forbrukerforhold (dvs. der selger er forbruker) skal megleren ikke formidle bud med kortere akseptfrist enn kl. 12.00 første virkedag etter siste annonserte visning. Etter denne fristen bør budgivere ikke sette en kortere akseptfrist enn at megler har mulighet til, så langt det er nødvendig, å orientere selger, budgivere og øvrige interessenter om bud og forbehold. Dersom bud inngis med en frist som åpenbart er for kort til at megleren kan avvikle budrunden på en forsvarlig måte som sikrer selger og interessenter et tilstrekkelig grunnlag for sine handlingsvalg, vil megler fraråde budgiver å stille slik frist.

4. Megler skal ikke formidle bud med forbehold om at budet eller forbehold i budet skal holdes skjult (hemmelig) for andre budgivere og interessenter.

5. Megleren vil uoppfordret gi sin vurdering av det enkelte bud overfor selger, når budet er gitt innenfor fristene i punkt 3.

6. Megleren skal, så langt det er nødvendig og mulig, holde budgiverne skriftlig orientert om mottatte bud, herunder budets størrelse, forbehold og akseptfrist. Megler skal så snart som mulig bekrefte skriftlig overfor budgivere at budene deres er mottatt. For øvrig vil megler, på forespørsel fra andre, opplyse om aktuelle bud på eiendommen, herunder relevante forbehold.

7. Kopi av budjournal skal gis til kjøper og selger uten ugrunnet opphold etter at handel er kommet i stand. Dersom det er viktig for budgiver å bevare sin anonymitet, bør budet formidles gjennom fullmektig.

8. Etter at handel har kommet i stand, eller dersom en budrunde avsluttes uten at handel er kommet i stand, kan en budgiver kreve kopi av budjournalen i anonymisert form.

VIKTIGE AVTALERETTSLIGE FORHOLD:

1. Det eksisterer ingen angrerett ved salg/kjøp av fast eiendom.

2. Når et bud er inngitt til megler og innholdet i budet er formidlet til selger (slik at selger har fått kunnskap om budet), kan budet ikke kalles tilbake. Budet er da bindende for budgiver frem til akseptfristens utløp, med mindre budet før denne tid avslås av selger eller budgiver får melding om at eiendommen er solgt til en annen. Man bør derfor ikke gi bud på flere eiendommer samtidig dersom man ikke ønsker å kjøpe flere enn en eiendom.

3. Selger står fritt til å forkaste eller akseptere ethvert bud, og er for eksempel ikke forpliktet til å akseptere høyeste bud.

4. Når en aksept av et bud har kommet frem til budgiver innen akseptfristens utløp er det inngått en bindende avtale.

5. Husk at et eventuelt bud fra selger til kjøper (såkalte «motbud»), avtalerettslig er et bindende tilbud som medfører at det foreligger en avtale om salg av eiendommen dersom budet i rett tid aksepteres av kjøper.

FORBRUKERRÅDET · Norges Eiendomsmeglerforbund · EIENDOM NORGE · Advokatforeningen



proaktiv.no



Rune Emilsen
Partner/Eiendomsmegler
MNEF
916 63 383
re@proaktiv.no

PROAKTIV

Proaktiv Lillestrøm
Postboks 208 , 2001 LILLESTRØM, 63 80 59 90, lillestrom@proaktiv.no