

# PROAKTIV

## Innbydende og romslig 3- roms leilighet

Gode solforhold og flott utsikt

KOLSTADTUNET 4E



## Våre kontorer

### TRØNDELAG

#### • Trondheim

Bassengbakken 4,  
7069 Trondheim  
Tlf.: 73 99 22 55  
trondheim.sentrum@proaktiv.no

#### • Heimdal

Søbstadveien 1, 7088 Heimdal  
Tlf.: 72 59 92 40  
heimdal@proaktiv.no

#### • Moholt

Brøsetveien 168,  
7069 Trondheim  
Tlf.: 73 20 26 50  
moholt@proaktiv.no

### MØRE OG ROMSDAL

#### • Ålesund

Løvenvoldgata 7, 6002 Ålesund  
Tlf.: 91 73 83 52  
jon@proaktiv.no

### VESTLAND

#### • Småstrandgt.

Småstrandgaten 6, 5014 Bergen  
Tlf.: 55 36 40 40  
proaktiv.bergen@proaktiv.no

#### • Sandviken

Chr. Michelsensgt. 5A, 5012 Bergen  
Tlf.: 55 30 32 00  
sandviken@proaktiv.no

#### • Arna & Åsane

Myrdalsvegen 22, 5130 Nyborg  
Tlf.: 47 50 69 11  
arna.aasane@proaktiv.no

#### • Voss

Vangsgata 16, 5700 Voss  
Tlf.: 56 52 19 50  
voss@proaktiv.no

### ROGALAND

#### • Haugesund

Haraldsgata 139, 5527 Haugesund  
Tlf.: 90 84 36 56  
haugesund@proaktiv.no

#### • Stavanger

Løkkeveien 52, 4008 Stavanger  
Tlf.: 51 52 75 75  
stavanger@proaktiv.no

#### • Sandnes

Langgata 3, 4306 Sandnes  
Tlf.: 51 66 88 00  
sandnes@proaktiv.no

#### • Sola

Solakrossen 13, 4050 Sola  
Tlf.: 98 08 94 03  
sola@proaktiv.no

#### • Jæren

Torgvegen 2, 4350 Kleppe  
Tlf.: 51 48 22 00  
jaeren@proaktiv.no

### AGDER

#### • Kristiansand

Fjellgata 4, 4612 Kristiansand  
Tlf.: 45 90 91 00  
kristiansand@proaktiv.no

### OSLO

#### • Briskeby

Løvenskioldsgt. 23, 0260 Oslo  
Tlf.: 22 44 24 00  
briskeby@proaktiv.no

### AKERSHUS

#### • Lørenskog

Rådmann Paulsens gate 28  
1461 Lørenskog  
Tlf.: 67 90 40 10  
lorenskog@proaktiv.no

#### • Lillestrøm

Storgata 5A, 2001 Lillestrøm  
Tlf.: 63 80 59 90  
lillestrom@proaktiv.no

### BUSKERUD

#### • Drammen, Lier & Holmestrand

Albums gate 15, 3016 Drammen  
Tlf.: 97 74 42 47  
drammen.lier@proaktiv.no

### ØSTFOLD

#### • Sarpsborg

Torggata 8, 1707 Sarpsborg  
Tlf.: 69 12 60 60  
borg@proaktiv.no



# KOLSTAD

Innbydende og romslig 3-roms leilighet med gode solforhold  
og flott utsikt mot sør.

Usjenert - Mye bodplass - Parkering

# NØKKEL- INFORMASJON



**Adresse:** Kolstadtunet 4E, 7098 SAUPSTAD

**Gnr./Bnr.:** Gnr. 194, bnr. 71, andelsnr. 280, org.nummer 950117427 i RINGVEGEN BORETTSLAG

**Prisantydning:** 2.850.000,-

**Omkostninger:** 16.715,-

**Andel fellesgjeld:** 89.745,-

**Totalpris:** 2.956.460,-

**Boligtype:** Andelsleilighet

**Byggeår:** 1972

**Rom/soverom:** 3/2

**BRA:** 96 m<sup>2</sup>

**BRA-i:** 78 m<sup>2</sup>

**Etasje:** 4

**Garasje/Parkering:** Parkering på borettslagets eiendom

**Tomt:** 100498.6 m<sup>2</sup>

**Felleskostnader pr. mnd.:** 5.222,-

**Felleskostnader inkl.:** Kommunale avgifter, TV/intenettpakke,

**Energimerke:** Energiklasse: E.

# INNHold

2	4	6	10
Nøkkelinformasjon	Leder/megler	Nærområdet	Intervju med selger
12	14	34	40
Informasjon om boligen	Boligen i bilder	Kjerneinformasjon	Plantegninger
42	43	51	86
Vedlegg	Egenerklæring	Tilstadsrapport	Budskjema

”

"For oss i Proaktiv er det å megle boliger som å spille sjakk. Vi overlater ingenting til tilfeldighetene. Det merker både den som skal selge bolig og den som skal kjøpe."

Eiendomsmegler MNEF: **Torill Sneve**



**Torill Sneve**  
Eiendomsmegler MNEF  
**Mobil:** 922 69 027  
**E-post:** torill.sneve@proaktiv.no

**AVDELING:**  
Proaktiv Heimdal  
**Telefon:** 72 59 92 40  
Trondheim Syd Eiendom AS  
Org. nummer: 989 716 816

## EN NY HVERDAG

Velkommen til Kolstadtunet 4 E, en romslig 3-roms leilighet i et populært og etablert område på Kolstad.

Leiligheten ligger sørvendt til i 4. etasje, og kan skilte med gode solforhold, en nydelig utsikt og ingen innsyn.

Boligen inneholder gang med garderobe, 2 store soverom, separat vaskerom, bad, wc, kjøkken og stue med utgang til lun, overbygget og solrik balkong. I tillegg disponerer man hele 4 boder.

Leiligheten holder en gjennomgående god og innbydende standard med lune og tidsriktige farge- og materialvalg.

Her bor man tett på Bymarka som byr på et flott helårs turterreng og et stort sti- og løypenett.

Store grønne fellesarealer, bilfrie soner og lekeplasser gjør dette til et barnevennlig og rolig sted å bo, samtidig som man har enkel tilgang til alt det urbane som Trondheim kan by på ved å benytte seg av det gode busstilbudet.

Eiendomsmegler MNEF **Torill Sneve**

«ALT SOM ER VERDT Å GJØRE,  
ER VERDT Å GJØRES BRA.»

Lord Philip Chesterfield



# KOLSTAD

*Kommune: Trondheim / Område: Kolstad*

Med en ny bolig følger en ny beliggenhet. Du kjøper på mange måter hva området rundt har å by på. Butikker, turområder, avstand til skoler og barnehager, eller studiesteder og kulturelle scener. Bor du riktig - har du det bedre.

## Beliggenhet

Leiligheteng har en fin og usjenert beliggenhet Kolstad da det ikke er sjenerende bebyggelse i front av blokka og baksiden grenser til stort friområder. Leiligheten er sørvendt og nyter dermed godt av gode solforhold samt flott utsyn mot både nærområdet og helt til Vassfjellet i sør.

Borettslaget og nærområdet er preget av store, grønne fellesarealer, bilfrie soner og lekeplasser. Dette gjør det til et barnevennlig og rolig sted å bo, samtidig som man har enkel tilgang til alt det urbane som Trondheim kan by på ved å benytte seg av det gode busstilbudet i bydelen.



## OFFENTLIG TRANSPORT

🚶	Casper Lundes veg Linje 2, 16, 23, 50, 52, 53, 104	3 min 0.2 km
🚶	Heimdal stasjon Linje R70	5 min 2.4 km
🚶	Trondheim S Linje F6, F7, R60, R70, R71	17 min 12.5 km
✈️	Trondheim Værnes	35 min

## DAGLIGVARE

🚶	Coop Extra Kolstad Post i butikk, PostNord	10 min 0.8 km
🚶	Rema 1000 Saupstad	11 min

## VARER/TJENESTER

🚶	City Syd	19 min
🚶	Vitusapotek Saupstad Senter	8 min

## SPORT

🏀	Kolstaddalen- Ballbinge Ballspill	2 min 0.1 km
🏀	Eggatunet ballplass, nm. Ballspill	8 min 0.7 km
🚶	3T-Saupstad	9 min
🚶	3T-Rosten	15 min

## LADEPUNKT FOR EL-BIL

🚗	Langhaugen 6b	17 min
🚗	Circle K Rosten	18 min

«Verdifulle kunder fortjener verdifull rådgivning.»



Et innblikk i ditt nye nærområde og hva det har å by på.  
Passer det dine ønsker og behov?

Fra leiligheten er det kort gangavstand til nye Saupstad Torg, et bydelssentrum som er under utvikling og vil kunne tilby både bakeri, serveringssteder, dagligvare og andre servicetilbud når det ferdigstilles. Like ved ligger Rema1000 og Deli De Luca med tilknyttet bensinstasjon. I Heimdal sentrum, kun ca. 20 minutters gange fra boligen, finner man et bredt utvalg av ulike butikker, spisesteder, helsetilbud, velværesalonger, dagligvare og ellers alle servicefunksjoner som hverdagen krever.

Saupstad- og Kolstadorrådet byr på et stort utvalg av organiserte fritidsaktiviteter for barn og unge, som bl.a. fotball, håndball, basketball, kampsport, skiaktiviteter mm. Det er kort vei til idrettsanlegg, svømmehall (Husebybadet), treningsentre og bydelens storstue, Kolstadhallen.

Fra boligen er det enkel tilgang til Bymarka som byr på et flott helårs turterreng og et stort sti- og løypenett med ca. 300 km med stier, 120 km maskinpreparerte skiløyper og 6 lysløyper på til sammen 53 km. Saupstad Skistadion med bl.a. rullerløype ligger også i kort avstand fra boligen.

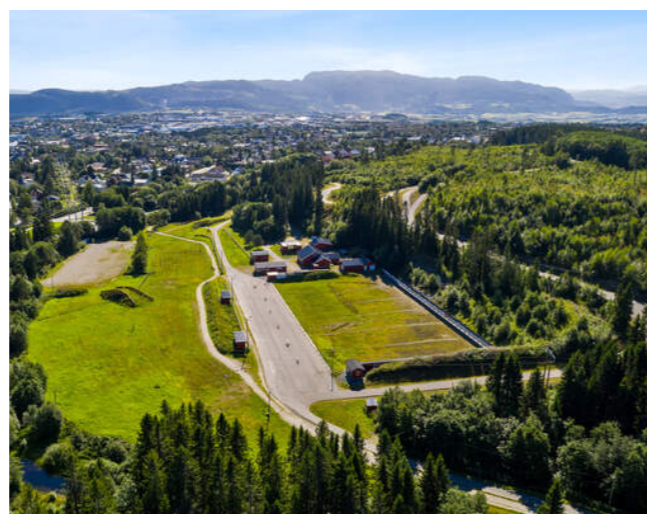

**OMRÅDELØFT SAUPSTAD OG KOLSTAD**  
Trondheim kommune, stat, fylke og lokalsamfunn samarbeider om gjennomføringen av områdeprogrammet "Områdeløft Saupstad-Kolstad". Satsingen skal bidra til at bydelen framstår som attraktiv og mangfoldig. Målsettingene for Områdeløftet er bl.a. at Saupstad-Kolstad skal være en bydel som fremmer livskvalitet/helse, en bærekraftig bydel med variert bolig-sammensetning og høy kvalitet på infrastruktur og off. rom, samt en inkluderende bydel med gode møteplasser og muligheter til deltakelse.

Se vedlagte nabolagsprofil i prospektet for ytterligere informasjon om nærområdet

#### Bebyggelse

Området består i hovedsak av lavblokkbebyggelse og noe småhusbebyggelse.

#### BOLIGMASSE

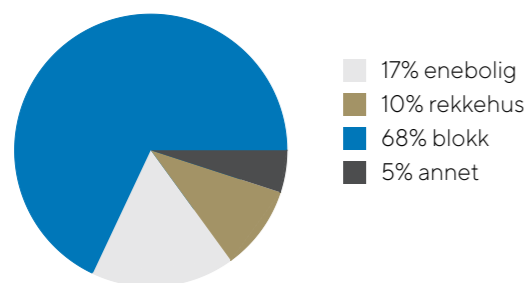

#### SKOLER

Huseby barneskole (1-10 kl.) 488 elever, 46 klasser	13 min 1.1 km
Heimdal Friskole (1-10 kl.) 83 elever, 8 klasser	15 min 1.1 km
Flatåsen skole (1-10 kl.) 720 elever, 40 klasser	21 min 1.7 km
Nidaros idrettsungdomsskole (8-10 kl.) 174 elever, 8 klasser	19 min 1.5 km
Heimdal videregående skole 730 elever	9 min 0.8 km
Kristen videregående skole - Trøndelag 480 elever	24 min 2 km

#### BARNEHAGER

Ringen barnehage (1-5 år) 66 barn	6 min 0.5 km
Kolstad barnehage (1-5 år) 127 barn	8 min 0.7 km
Saupstad barnehage (1-5 år) 23 barn	12 min 1 km



#### Adkomst

Se kartfunksjonen i boligannonsen eller på eiendommens hjemmeside for veibeskrivelse. Ved å trykke på kartet får du enkelt tilgang til en spesifisert reiserute fra ønsket startdestinasjon til den aktuelle boligen. Det vil bli skiltet med Proaktivs visningsskilt under annonserte visninger.

#### Barnehage/Skole/Fritid

Dersom skole- og barnehagetilbud er av betydning stor for kjøpet, oppfordres interessenter å sjekke dette på Trondheim kommune sine nettsider.

#### Skolekrets

Barn i området sogner til Huseby skole.

#### Offentlig Kommunikasjon

Det er godt tilbud på busstransport med flere bussholdeplasser i nærområdet.

# Livet på Kolstad

Det er ingen som kjenner livet i boligen bedre enn selgerne. I intervjuet har de besvart en rekke spørsmål du som interessant gjerne ønsker svar på.



”

"Nabolaget er veldig rolig og fint med en god blanding av alle aldersgrupper"

Selger: Iselin A. Stamnes

## Når kjøpte du eiendommen?

Jeg kjøpte boligen sommeren 2017.

## Hva var avgjørende for valget ditt?

Jeg syntes den var lys og fin, med utsikt foran og litt skogfølelse bak ift soverommene. God størrelse på soverommene. Ikke noe innsyn fra naboer. At det ikke var noe muligheter for bebyggelse foran eller bak blokka. Kort vei til buss, og hyppige avganger mtp jobb. Virket som et rolig og fint område.

## Hvorfor skal du flytte?

Jeg er i en annen livssituasjon nå enn da jeg kjøpte, som gjør at jeg nå er på utkikk etter noe annet.

## Hva er det beste med boligen og området?

At det kommer mye naturlig lys inn i leiligheten, som gjør at den føles åpen. Synes det er veldig praktisk med eget vaskerom, samt toalettrom mtp gjester eller når man bor flere i leiligheten. Flere lagringsmuligheter, med flere boder. Kort vei til det meste. Gode bussforbindelser. Området er utbygg med bruksområder for både barn og voksne, som lekeplasser, grillmuligheter, sandvolleyball og fotball.



## Hva er ditt favorittsted i boligen?

Har ikke noe favorittsted i boligen, men tilbringer mest tid på stue og kjøkken.

## Hvordan er solforholdene?

Solforholdene er gode. Har sol tidlig fra morgenen, og du kan nyte den til omtrent kl.18-19 på kvelden på sommeren, hvis man sitter på v.side på verandaen.

## Hvordan er nabolaget?

Nabolaget er veldig rolig og fint. Ikke noe mye bråk fra naboer. God blanding av alle aldersgrupper.

## Hva har du likt best med området?

Liker at det er kort vei til det meste. Man har flere dagligvarebutikker, apotek, helsestasjon, lege, tannlege, barnehager, skoler, fritidsanlegg og bymarka i gåavstand. Gåavstand til kjøpesenter(City Syd mm), samt Heimdal sentrum. Kollektivtransport med hyppige avganger.

**Til slutt - beskriv boligen helt kort med 3-4 ord:** Hjemmekoselig, lys, romslig og praktisk.



*Eiere av boliger besitter en tyngre og mer inngående kunnskap til eiendom-mens historikk, kvaliteter, gode og dårlige sider. Vi vet at det er en del informasjon du som kjøper både bør få, og ikke minst vil ha, for å treffe en avgjørelse om kjøp på riktig grunnlag. Noen ganger opplever man at spørsmål kan være for private*

*eller tiden for dårlig på en visning. Det er ofte mange på visning og selger er opptatt, eller i enkelte tilfeller - ikke til stede i det hele tatt.*

*Selgerne har lagt ved egenerklæring senere i prospektet, der har de avgitt erklæringer knyttet til de tekniske sidene*

*ved eiendommen og dens historikk. I dette intervjuet søker vi å få svar på noen av de mer emosjonelle sidene - hvordan har opplevelsen av å bo her vært og svarte den til forventningene de hadde når eiendommen ble kjøpt.*

# VELKOMMEN TIL KOLSTADTUNET 4E

## Parkering

Det medfølger ikke fast parkeringsplass med andelen, men ledige plasser på Borettslagets eiendom kan benyttes ved at andelseier registrerer sin bil hos borettslaget, noe som gir parkeringstillatelse. For gjesteparkering benytter laget SmartOblat for at beboerne selv skal kunne legge inn parkering for sine besøkende.

Borettslaget har totalt 257 garasjer med ladepunkter. Tildeling av garasje skjer etter søknad og tildeles etter ansiennitet etter en spesiell venteliste.

## Tomtestørrelse

100 498 m<sup>2</sup>

## Beskrivelse av tomt

Borettslagets eiendom er pent opparbeidet med asfalterte internveger, lekeplasser, praktmessige grøntarealer og parkeringsplasser.

## TAKST OG TILSTAND

### Byggemåte

Leilighet etablert i øverste etasje i en boligblokk bestående av 4 etasjer over kjeller. Veggkonstruksjon oppført i betong/ tre, utvendig kledd med fasadeplater og pusset/ malt utførelse. Taket er et flatt tak teknet med papp eller lignende. Etasjeskille er et betongdekke. Vinduer med 2-lags isolerglass.

### Bygningssakskyndig

Kjartan Korshavn (befaringsdato: Mandag, 13. april 2026)

## Sammendrag selgers egenerklæring

2 Er det utført arbeid på bad, vaskerom eller toalettrom? Ja.

2025 - Byttet varmtvannsbereider. Utført av faglært, Helge Støtvig. Har ikke papirer, men kan etterspørre ved behov.

2018 - Byttet vegger og malt på toalettrom etter at de som bodde der før hadde dekt til mur til pipe. Byttet kommode under vasken.

2018 - Satt inn skap og benketopp på vaskerommet

10 Er det utført arbeid på det elektriske anlegget? Ja.

2018 - Utskifting av innmat i sikringskap. Utført av Aalmo Elektriker AS.

13 Er det utført arbeid på utvendige eller innvendige avløpsrør eller vannrør? Ja.

2025 - Rørfornyning i hele borettslaget. Utført av Aqua Rørservice.

29 Foreligger det planer eller bestemmelser som kan medføre endringer av felleskostnader eller fellesgjeld? Ja.

Det er planlagt renovasjonsprosjekt på alle leilighetene i borettslaget, med bytter av vinduer, oppgradering på ventilasjonsanlegg og mulig fasadeendringer. Ikke bestemt når det blir oppstart, eller om alt blir gjort i ett eller om det blir gjort i flere omganger de neste årene fremover. Så

det er usikkert når fellesgjeld og felleskostnader øker, og evt hvor mye. Dette bestemmes når borettslaget har bestemt plan, og det er ikke gitt noen beskjed om når det evt blir.

Egenerklæringen er vedlagt i sin helhet i salgsoppgaven for boligen



# VELKOMMEN INN!

Nå skal vi inn i boligen og ta for oss alle rom.

## Innhold

Leiligheten som ligger i 4. etasje inneholder en romslig gang som er innredet med stor skyvedørgarderobe. Videre kommer man inn i stuen og man blir med en gang slått av det fine utsikten som åpenbarer seg via de store vindusflatene mot sør. I overgangen mellom stue og kjøkken er det en velegnet plass til spisestuen som ligger i forlengelsen av kjøkkenet. Utgang til solrik balkong. Videre inn i gangen fra inngangspartiet ligger de to soverommene på henholdsvis 12,5 og 10 kvm på venstre side, et flislagt badrom samt separat toalettrom på høyre side og innerst i gangen ligger det praktisk innredede vaskerommet. Med leiligheten følger det med mye lagringsplass som er fordelt på 4 private boder, en på balkong, en i oppgangen like ved inngangsdøren og to i kjeller hvorav en er på 10 kvm og er p.t. utleid.

## Areal

Bruksareal:  
1. etasje  
BRA-e: 12 kvm  
Total BRA: 12 kvm

4. etasje  
BRA-i: 78 kvm  
BRA-e: 18 kvm  
Total BRA: 96 kvm

Terrasse- og balkongareal:  
4. etasje: 10 kvm

Arealene er oppgitt av bygningssakkyndig på grunnlag av

NS3940(2023). Eventuelle betegnelser på rom er angitt ut fra faktisk bruk, uavhengig av hva som er godkjent hos bygningsmyndighetene. Vedlagte plantegninger er ikke målbare.

## Standard

Leiligheten holder en god standard med varme og lune farge- og materialvalg.

Gang: 1-stavs laminat på gulv, malte flater på vegg og malt himling. Gangen er innredet med en stor skyvedørgarderobe med hylle, skuffer og heng og har rikelig med plass for oppbevaring av klær og sko.

Stue/spisestue: Malt laminatgulv, malte panelplater med ulik struktur på vegg og malt himling. Store vindusflater sørger for godt med lysinnslipp og gir en nydelig utsikt mot nærområdet og fjellene i sør. Utgang til solrik og skjermet balkong med tilhørende bod.

Kjøkken: Malt laminatgulv, malte panelplater på vegg og malt himling. Godt med skap- og benkeplass i tidløs innredning i hvit utførelse bestående av underskap, skuffer, overskap og høyskap med mørk benkeplate. Integrerte hvitevarer som stekeovn, komfyrtopp og oppvaskmaskin medfølger. Plass for frittstående kjøleskap.

Bad: Flis på gulv, baderomsplater på vegg og malt himling. Lyst og delikat med hvit baderomsinnredning bestående av servant med underskap, speil med lysarmatur og innfellbare dusjvegger.



DET VIKTIGE  
FØRSTEINNTRYKKET



Toalettrom: Flis på gulv, malte vegger og himling. Innredning består av WC og servant med underskap.

Vaskerom: Flis på gulv, malte panelplater på vegg og malt himling. Praktisk innredet med underskap, arbeidsbenk, overskap og vaskekum. Opplegg for vaskemaskin. VVB plassert oppe på vegg.

Soverom 1: Laminat på gulv, malt panel og malt tapet på vegg og malt betonghimling. Rommet har vindu på sval side mot store friområder.

Soverom 1: Laminat på gulv, malte panelplater på vegg og malt betonghimling. Innredet med garderobeskap. Rommet har vindu på sval side mot store friområder.

#### **Oppvarming**

Boligens oppvarmingskilde består av elektriske ovner. Dersom rom for varig opphold ikke har vegg- eller fastmonterte varmekilder ved visning følger dette heller ikke med.

Det gjøres oppmerksom på at megler ikke har innhentet særskilte opplysninger om det finnes pålegg fra brann/feiervesen på eiendommen.

#### **Info energiklasse**

Alle eiendommer som selges/leies ut skal ha energiattest. Unntak gjelder blant annet for frittstående bygninger med bruksareal mindre enn 50 m<sup>2</sup>. Det er eier som plikter å fremlegge energiattest og er selv ansvarlig for at opplysningene er riktige. For ytterligere informasjon se [www.energimerking.no](http://www.energimerking.no). Dersom eier har energimerket eiendommen vil komplett energiattest fås ved henvendelse til megler. Dersom eier ikke har lagt frem energiattest, og eier etter skriftlig anmodning fra kjøper ikke har lagt frem energiattest før avtale om salg er inngått, kan kjøper få laget en energiattest ved hjelp av ekspert for selgers regning, innen ett år etter at avtale om salg er inngått.

#### **Hvitevarer**

Det gjøres oppmerksom på at kun integrerte hvitevarer på kjøkken medfølger ved overdragelsen. Medfølgende hvitevarer leveres uten noen form for garantier, ut over eventuell gjenværende leverandørgaranti.









# BAD, TOALETTRUM OG VASKEROM



PRAKTISK LØSNING MED  
SEPARATE VÅTROM

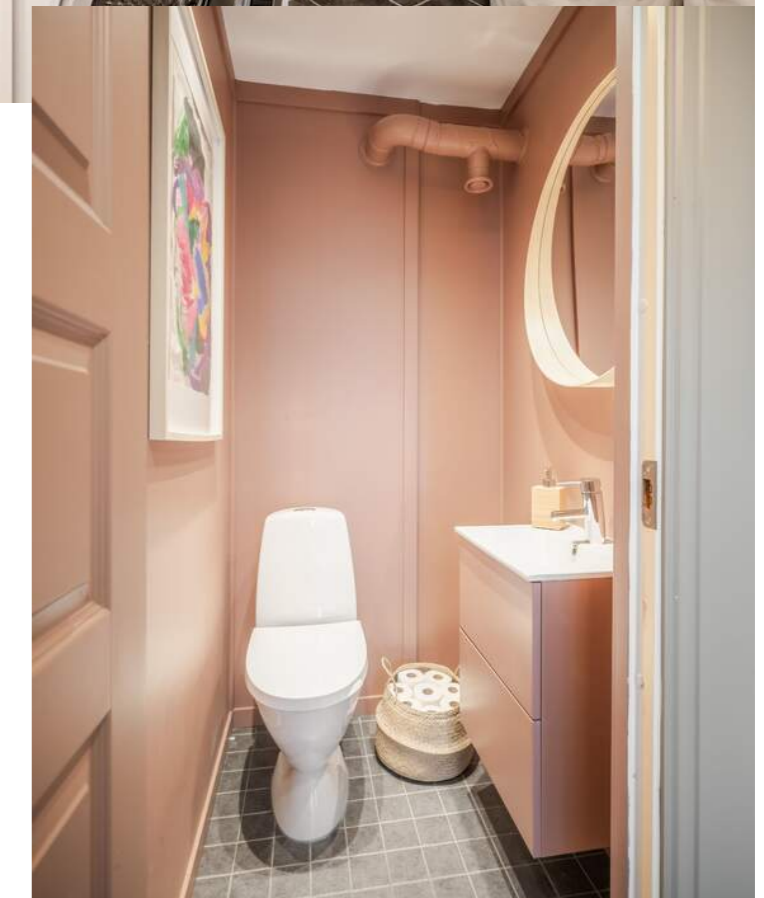



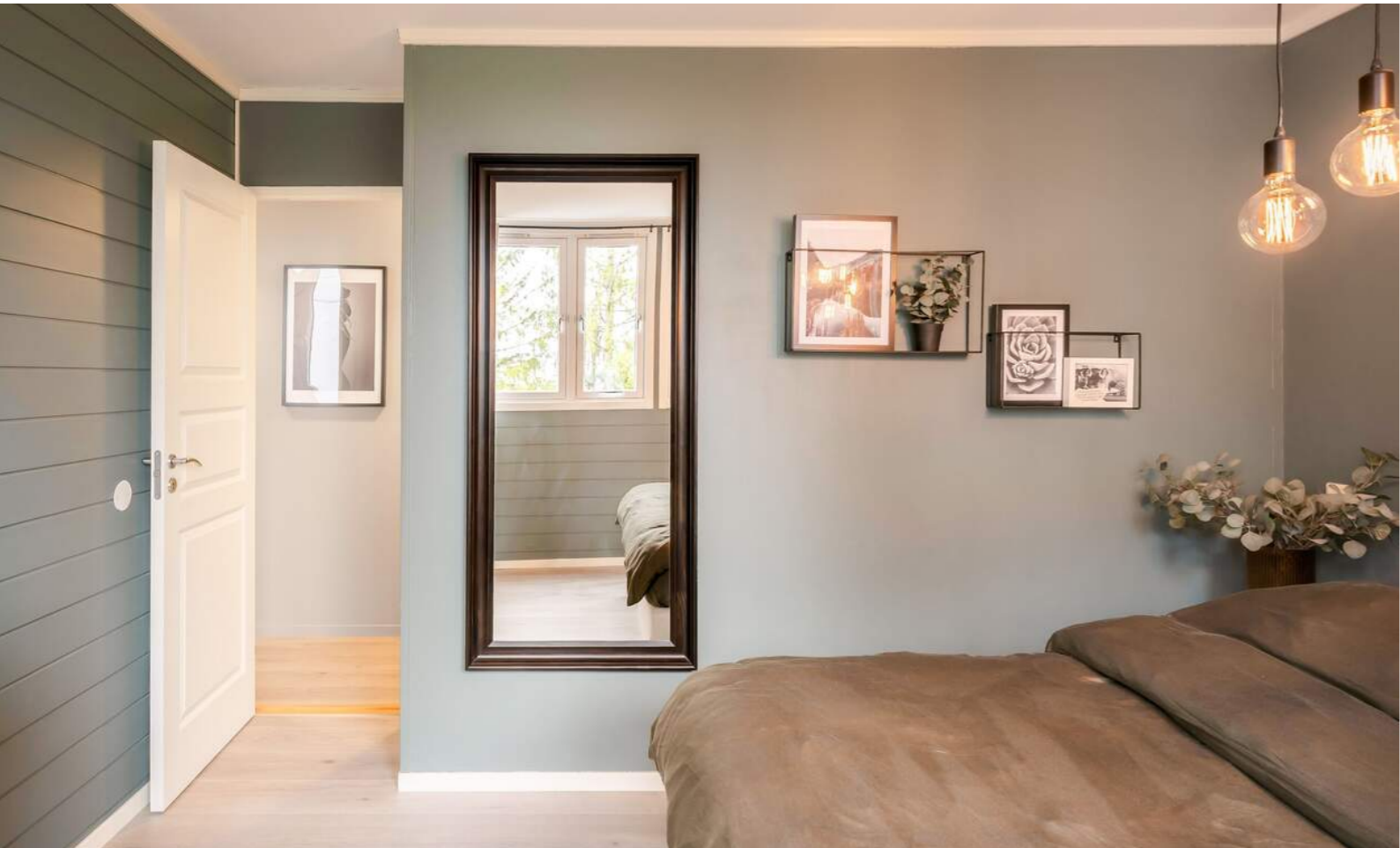

# SOVEROM

De to soverommene er delikat innredet og begge ligger på den svale siden av bygget med vindu ut mot store friarealer.



# UTEPLASSEN

På den solrike og skjermede balkongen kan man nyte den gode utsikten og solen store deler av dagen. I tilknytning til balkongen er det en bod til oppbevaring av diverse utstyr.



# KJERNEINFORMASJON



## ØKONOMI

### Forretningsfører

RINGVEGEN BORETTSLAG

### Om borettslaget

Ringvegen borettslag er er frittstående borettslag stiftet i 1971, og består av 911 leiligheter på Supstad/Kolstad i Trondheim kommune. Borettslaget har ansatt egen forretningsfører, og

har etablert eget kontor og administrasjonsbygg i Sauspstadringen 19D hvor laget driver sin virksomhet i fra.

Det opplyses om at det foreligger planer om oppgradering/rehabilitering av bygningsmassen, noe som vil kunne føre til økt andel felles gjeld og økte fellesutgifter. Kontakt megler for oppdatert informasjon.

### Felleskostnader pr. mnd

5.222,-

### Felleskostnader inkluderer

Kommunale avgifter, TV/intenettpakke,

### Andel fellesgjeld

89.745,-

### Lånebetingelser fellesgjeld

Fellesgjelden har følgende betingelser:  
 Danske Bank - Lån ifm. nytt administrasjonsbygg  
 Opprinnelig lånebeløp kr. 30 000 000,-  
 Låneopptak 2018/2019  
 Nedbetalingstid 30 år  
 Rentesats 3 mnd nIBOR + Rentemargin  
 Restgjeld pr. 31.12.25 kr. 23 333 320,-

Danske Bank - Lån ifm. oppføring av garasjer  
 Opprinnelig lånebeløp kr. 48 309 000,-  
 Låneopptak 2022  
 Nedbetalingstid 30 år  
 Rentesats 3 mnd nIBOR + Rentemargin  
 Restgjeld pr. 31.12.25 kr. 46 667 326,-

### Regnskap / Budsjett / Kostnadsøkninger

Regnskapet for 2025 viser følgende:  
 Driftsinntekter til sammen kr. 61 628 726,-  
 Driftsutgifter til sammen kr. 63 458 488,-  
 Årsresultatet gir da et underskudd på kr. 1 829 762,-  
 Sum egenkapital og gjeld pr. 31.12.2025 var kr. 208 888 512,-

Regnskap kan fås ved henvendelse til megler.

### Forkjøpsrett

Forkjøpsretten er sendt for utlysning for borettslagets medlemmer i forkant av salget og avklart. Det er ingen som har meldt inn at de ønsker å benytte seg av forkjøpsretten.

Kjøper av andelen må godkjennes av borettslagets styre for å ta boligen i bruk. Kjøper bærer selv risikoen for at godkjenning blir gitt og må videreselge boligen for egen regning og risiko dersom styret ikke godkjenner kjøper som ny andelseier. Overtakelse, hjemmelsoverføring og oppgjør vil uansett bli gjennomført i henhold til kontrakt. Styregodkjennelse kan ikke nektes uten saklig grunn. Kun fysiske personer kan være andelseiere, og ingen kan eie mer enn én andel. For benyttelse av forkjøpsretten tilkommer et gebyr på kr. 6 725,- til Borettslaget.

### Styregodkjennelse

Kjøper av andelen må godkjennes av borettslagets styre for å ta boligen i bruk. Kjøper bærer selv risikoen for at godkjenning blir gitt og må videreselge boligen for egen regning og risiko dersom styret ikke godkjenner kjøper som ny andelseier. Overtakelse, hjemmelsoverføring og oppgjør vil uansett bli gjennomført i henhold til kontrakt. Styregodkjennelse kan ikke nektes uten saklig grunn. Kun fysiske personer kan være andelseiere, og ingen kan eie mer enn én andel.

### Dyrehold

Dyrehold er tillatt, under forutsetning av at borettslagets regler og retningslinjer for husdyrhold følges og det ikke er til sjenanse for andre beboere. Det henvises til borettslagets vedtekter og husordensregler som er vedlagt i salgsoppgaven.

### Forsikring

Forsikringsselskap Tryg Forsikring  
 Polisenummer8029132

### Sikringsordning

Borettslaget er ikke tilknyttet sikringsordning.

### Formuesverdi primær

794.305,- for 2025

### Info formuesverdi

Stortinget har vedtatt en ny modell for beregning av formuesverdi for bolig. Den nye utregningsmodellen beregner boligverdier basert på grunnkretser i stedet for kommuner, og skal benyttes fra og med inntektsåret 2026. Dette kan medføre at markedsverdien settes høyere eller

lavere enn tidligere og innebærer at både selger og megler kan benytte tall som ikke nødvendigvis er oppdaterte på tidspunktet for utarbeidelse av salgsoppgaven. Det tas derfor forbehold om at formuesverdien kan bli endret og eventuelt øke ved endelig fastsettelse i skatteåret.

For primærbolig utgjør formuesverdien 25 % av beregnet eller dokumentert markedsverdi opptil kr 10 000 000, og deretter 70 % av den delen som overstiger dette beløpet.

For sekundærbolig utgjør formuesverdien 100 % av beregnet eller dokumentert markedsverdi.

### Andre utgifter

Ny eier må belage seg på bl.a. følgende faste løpende kostnader: Strøm og innboforsikring.

### Diverse

Det gjøres oppmerksom på at det er planlagt oppgraderinger av bygningsmassen i borettslaget, noe som vil påvirke andel fellesgjeld og månedlige fellesutgifter. Konferer med megler for mer informasjon.

### Kommentar fellesgjeld

Det opplyses om at det foreligger planer om oppgradering/rehabilitering av bygningsmassen, noe som vil kunne føre til økt andel felles gjeld og økte fellesutgifter. Styret jobber p.t. med innhenting av tilbud fra ulike aktører. Det er foreløpig ikke kjent når arbeidene vil igangsettes.

## OFFENTLIGE FORHOLD

### Ferdigattest/Midlertidig brukertillatelse

Det foreligger ikke ferdigattest. Eiendommen er oppført før 1998 og har ikke ferdigattest eller midlertidig brukstillatelse. Det er innført nye bestemmelser i plan- og bygningsloven om at ferdigattest ikke utstedes for bygg/endringer som ble omsøkt før 01.01.1998. Det vil dermed ikke være mulig å be om ferdigattest for slike tiltak. Dette betyr ikke at tiltak blir lovlig, men at saken ikke lenger kan avsluttes med ferdigattest.

Ferdigattest er en sluttattest fra bygningsmyndighetene om at et søknadspliktig tiltak er ferdigstilt. At evt. ferdigattest / midl. brukstillatelse eksisterer, gir ingen garanti for at det ikke er utført arbeid som ikke er byggemeldt eller godkjent.

### Regulerings- og arealplaner

Eiendommen er regulert til boligformål iht. reguleringsplan R1126. Kopi av situasjonskart er vedlagt salgsoppgave. Utsnitt av plan med tilhørende bestemmelser kan fås ved henvendelse til megler.

### Vei/Vann/Avløp

Eiendommen har adkomst via offentlig vei. Eiendommen er tilknyttet kommunalt ledningsnett via private stikkledninger.

**Adgang til utleie**

Andelseieren kan overlate boligen til andre i opptil 30 døgn i året uten styrets samtykke. Med samtykke kan andelseier overlate boligen til andre i inntil tre år hvis andelseier har bodd i boligen i minst ett av de to siste år. Utleie i andre tilfeller kan godtas ved særlige grunner, jf. burettslagslova § 5-6.

**Offentligrettslig pålegg**

Det gjøres oppmerksom på at megler ikke har innhentet særskilte opplysninger om det finnes pålegg fra brann/feiervesen på eiendommen.

**Grunnboksdato**

Torsdag, 9. april 2026

**PRISANTYDNING INKLUDERT OMKOSTNINGER****Omk. kjøper beskrivelse**

2 850 000,00 (Prisantydning)  
89 745,00 (Andel av fellesgjeld)

-----  
2 939 745,00 (Pris inkl. fellesgjeld)

## Omkostninger

8 900,00 (Boligkjøperforsikring \* (valgfritt))  
6 725,00 (Forhåndsvarsling forkjøpsrett)  
545,00 (Tinglysning hjemmelsoverføring andel)  
545,00 (Tinglysningsgebyr pantedokument)

-----  
7 815,00 (Omkostninger totalt (uten Boligkjøperforsikring ))  
16 715,00 (Omkostninger totalt (med Boligkjøperforsikring ))

-----  
2 947 560,00 (Totalpris inkl. omkostninger (uten Boligkjøperforsikring ))  
2 956 460,00 (Totalpris inkl. omkostninger (med Boligkjøperforsikring ))

-----  
Vi gjør oppmerksom på at ovennevnte totalsum er beregnet ut fra kjøpesum tilsvarende prisantydning. Det tas forbehold om endring i gebyrer. Andel fellesgjeld følger boligen og skal således ikke innbetales ved overtagelse.

**Betalingsbetingelser**

Kjøpesum med tillegg av omkostninger skal være disponibelt på meglers klientkonto innen overtagelse. Normalt innebærer dette at fullt oppgjør må være innbetalt på meglers klientkonto senest to virkedager før avtalt overtagelsesdato. Eventuelle vilkår knyttet til innbetalingen, eksempelvis pantedokument som skal tinglyses til fordel for kjøpers bank, må være megler i hende i god tid før overtagelse kan finne sted.

Kjøpesummen skal innbetales fra norsk finansinstitusjon og/eller kjøpers konto i norsk finansinstitusjon. Eventuell egenkapital skal innbetales i én samlet betaling fra kjøpers egen konto i norsk finansinstitusjon.

Alle eiendomsmeglingsforetak har lovpålagt forsikring av klientmidler begrenset oppad til kr 45 mill. Enkelt saker er forsikret inntil kr 15 mill. Dersom kjøpers låneinstitusjon krever tilleggsforsikring ved omsetning over 15 millioner, må kjøper selv eller dennes låneinstitusjon dekke utgiftene forbundet med dette.

**Lovanvendelse**

Eiendommen selges etter reglene i avhendingsloven. Salgsoppgaven er basert på de opplysningene selger har gitt til megler, den bygningssakyndiges tilstandsrapport, samt opplysninger innhentet fra kommunen, Kartverket og andre tilgjengelige kilder. Selger har godkjent salgsoppgaven. Det er viktig at kjøper setter seg grundig inn i alle salgsdokumentene, herunder salgsoppgave, tilstandsrapport og selgers egenerklæring. Kjøper anses kjent med forhold som er tydelig beskrevet i salgsdokumentene, og slike forhold kan ikke påberopes som mangler. Dette gjelder uavhengig av om kjøper har lest dokumentene. Alle interessenter oppfordres til å undersøke eiendommen nøye, gjerne sammen med fagkyndig før bud inngis. Kjøper som velger å kjøpe usett kan ikke gjøre gjeldende som mangel noe han burde blitt kjent med ved undersøkelsen. Dersom det er behov for avklaringer, anbefaler vi at interessenter rådfører seg med eiendomsmegler eller egne rådgivere før det legges inn bud.

En bolig som har blitt brukt i en viss tid, har vanligvis blitt utsatt for slitasje og skader kan ha oppstått. Slik bruksslitasje må kjøper regne med, og det kan avdekkes enkelte forhold etter overtakelse som nødvendiggjør utbedringer. Normal slitasje og skader som nødvendiggjør utbedring, er innenfor hva kjøper må forvente og vil ikke utgjøre en mangel. Kjøper og selgers rettigheter og plikter reguleres av avtalen mellom partene, samt informasjonen som har vært tilgjengelig for kjøperen i forbindelse med handelen. Avtalen utfylles av avhendingsloven, og det gjelder ulike avtalevilkår avhengig av om kjøper er forbrukerkjøper eller ikke. Dette er nærmere beskrevet nedenfor.

På grunn av ulike avtalevilkår kan selger vurdere bud fra en som ikke er forbruker, ulikt fra en forbrukers bud. Dersom kjøper ikke er forbruker, er selger sitt mulige mangelsansvar begrenset fordi eiendommen selges «som den er». Selger kan ikke ta «som den er» forbehold ovenfor en forbrukerkjøper. Selv et lavere bud fra en som ikke er forbruker kan foretrekkes fordi begrensningen i mulig mangelsansvar kan ha egenverdi for selger. Selger står fritt til å forkaste eller akseptere ethvert bud, og er for eksempel ikke forpliktet til å akseptere høyeste bud. Budgiver skal i budskjemaet avgi egenerklæring om budgiver er forbruker eller næringsdrivende/person som hovedsakelig handler som ledd i næringsvirksomhet.

Forbrukerkjøp - definisjon: Med forbrukerkjøp menes kjøp av eiendom når kjøperen er en fysisk person som ikke hovedsakelig handler som ledd i næringsvirksomhet.

Forbruker - avtalevilkår: Eiendommen har en mangel dersom den ikke er i samsvar med kravene som følger av avtalen, eller det foreligger brudd på bestemmelsene i avhendingsloven §§ 3-2 til 3-8. Hvis eiendommen ikke er i samsvar med det kjøperen må kunne forvente ut ifra alder, type og synlig tilstand, kan det være grunnlag for mangelskrav. Det samme gjelder hvis det er holdt tilbake eller gitt uriktige opplysninger om eiendommen. Dette gjelder likevel bare dersom man kan gå ut ifra at det virket inn på avtalen at opplysningen ikke ble gitt eller at feil uriktige opplysninger ikke blir rettet i tide på en tydelig måte. Boligen kan ha en mangel etter avhendingsloven § 3-3 dersom det er avvik mellom opplyst og faktisk innvendig areal, forutsatt at avviket er på 2% eller mer og minimum 1 kvm.

Ved beregning av et eventuelt prisavslag eller erstatning må kjøper selv dekke tap/kostnader opptil et beløp på kr. 10 000 (egenandel).

Ikke-forbruker (næringsdrivende) - definisjon: Hvis kjøper er en juridisk person, eller en fysisk person som hovedsakelig handler som ledd i næringsvirksomhet, vil kjøpet ikke anses som et forbrukerkjøp.

Ikke-forbruker - avtalevilkår: Eiendommen har en mangel dersom den ikke er i samsvar med kravene som følger av avtalen. Eiendommen selges «som den er», og selgers ansvar utover det konkret avtalte er da begrenset etter avhendingsloven § 3-9, første ledd andre setning. Avhendingsloven § 3-3 andre ledd fravikes, og hvorvidt boligens arealsvikt utgjør en mangel vurderes etter avhendingsloven § 3-8. Informasjon om kjøpers undersøkelsesplikt, herunder oppfordringen om å undersøke eiendommen nøye, gjelder også for kjøpere som ikke anses som forbrukere.

Interessenter og kjøper må godta at selger og megler bruker elektronisk kommunikasjon i salgsprosessen.

Dersom kjøper er utenlandsk statsborger kreves det at vedkommende har et såkalt D-nummer til erstatning for norsk personnummer. Rekvirering av D-nummer må sendes Kartverket samtidig med innsending av skjøtet for tinglysing. Skjøtet blir liggende i Kartverket inntil kjøper har fått D-nummer av Skatteetaten. Når Kartverket har mottatt D-nummeret fra Skatteetaten, vil skjøtet bli tinglyst umiddelbart. Rekvirering av D-nummer i forbindelse med tinglysing av skjøte vil ofte medføre at oppgjør og utbetaling til selger blir forsinket med noen uker. Kjøper må i disse tilfellene enten ta forbehold i bud om forsinket utbetaling til selger, eller være forberedt på å dekke forsinkelsesrenter til selger. Kontakt ansvarlig megler for informasjon før budgivning.

**ØVRIGE KJØPSFORHOLD****Overtakelse**

Overtakelse etter avtale med selger. Interessenter oppfordres til å angi ønsket overtakelse i budskjema.

Skjøte sendes for tinglysing i forbindelse med oppgjøret. Oppgjør forutsetter at det er gjennomført overtagelse og at partene har signert en overtakelsesprotokoll og sendt denne til oppgjørsavdelingen slik som avtalt i kontrakt. Det forutsettes at kjøte tinglyses i kjøpers navn. Hvis interessenter mot formodning ikke ønsker tinglysing av kjøte må det tas forbehold om dette i kjøpetilbudet.

**Budgivning**

Bud kan legges inn på nettannonser på "gi bud" knappen eller via hjemmesiden. Ved elektronisk budgivning så kan bud legges inn trygt og enkelt med bank-ID. Megler kan også kontaktes for tilsendelse av budkjema og budskjema finnes også i salgsoppgaven.

All budgivning må foregå ved skriftlighet. Ta kontakt med megler dersom det er behov for bistand for å inngi bud.

Eiendomsmegler skal legge til rette for en forsvarlig avvikling av budrunden og kan ikke videreformidle bud med en kortere akseptfrist enn kl. 12.00 første virkedag etter siste annonserte visning. Etter klokken 11:30 anbefaler vi akseptfrist på minimum 30 minutter.

Megler kan ikke formidle bud med forbehold om at budet eller forbehold i budet skal holdes skjult (hemmelig) for andre budgivere og interessenter.

Megler tar ikke noe ansvar for forsinkelser på el- eller telenettet. Under budrunden kan akseptfristene kortes inn ved mottakelse av nye bud. Akseptfristen fra kjøper er absolutt. Det betyr at dersom selger velger å akseptere budet, må kjøper meddeles aksept innen utløpet av akseptfristen. Dersom du utsetter inngivelse av bud til tett opp mot akseptfristen er det en reell fare for at eiendommen kan bli solgt før ditt bud fremkommer til megler.

**Boligkjøperforsikring**

Mange kjøpere har anledning til å tegne boligkjøperforsikring. Vedlagt i salgsoppgaven følger informasjon om Boligkjøperforsikring fra Söderberg & Partners. Boligkjøperforsikring er en rettshjelpsfor sikring som gir trygghet og profesjonell juridisk hjelp dersom det oppdages uventede feil eller mangler ved boligen de neste fem årene. Les mer om Boligkjøperforsikring i vedlagte materiell eller på <https://www.soderbergpartners.no/eiendom/boligkjoper/>.

## Kjerneinformasjon

### Innbo og løsøre

Taklampe på hovedsoverom og taklampe over spisestue medfølger ikke i handelen.

Med mindre annet er uttrykkelig avtalt gjelder NEF's normgivende liste over løsøre og tilbehør, se vedlagt liste til salgsoppgaven. Til orientering er det full avtalefrihet om hva som skal følge med bolig og fritidsbolig ved salg. I de tilfeller det medfølger hvitevarer i handelen, overleveres disse uten noen form for garanti utover leverandørgaranti.

### Eier

Iselin Antoinette Stamnes

### Tilbud på lånefinansiering

Vi bistår gjerne med å etablere kontakt med ulike banker, men vi har ingen fast bankforbindelse som vi benytter. Vi mener at vilkårene i ulike finansinstitusjoner varierer fra kundegruppe til kundegruppe, og kan derfor ikke anbefale en bestemt bank, men hjelper mer enn gjerne med å finne en bank som kan tilby deg gode lånevilkår.

### Meglers vederlag

(Flett frase "meglers vederlag" her)

Proaktiv Gruppen AS og eiendomsmeglingsforetakene som er tilknyttet Proaktiv har samarbeid med forskjellige foretak som tilbyr forbrukerne produkter eller tjenester i forbindelse med et salgsoppdrag. Våre samarbeidspartnere er: Søderberg & Partners AS - formidler av boligkjøperforsikring, Gjensidige - formidler av boligselgerforsikring, Meglerfront - leverandør av digitale oppgjørsskjemaer og overtakelsesprotokoller som også inneholder tilbud til forbruker om tilpassede strøm-, internett- og alarmtjenester, Vend Marketplaces AS og Bomega AS - markeds plasser på nett, Schibsted - markedsføring i SOME, Eiendomsverdi - formidler av nabolagsprofiler. Hvilke produkter/ tjenester kjøper og selger får i forbindelse med oppdraget, kan variere ut fra hvor i landet eiendommen ligger.

### Personopplysningsloven

Vi gjør oppmerksom på at vi lagrer personopplysninger på interessenter, budgivere og kjøpere. Videre opplyser vi at mulighetene for å slette sine personopplysninger er begrenset, som følge av at eiendomsmeglingsforetak har plikt til å oppbevare kontrakter og dokumenter i minst 10 år, iht. eiendomsmeglingsforskriften. Du kan lese om vår behandling av personopplysninger i vår personvernerklæring på <https://proaktiv.no/personvernerklæring>

### Borettslagsbolig

Kjøper du en borettslagsbolig blir du eier av en andel som gir deg enerett til å bruke en bestemt bolig i borettslaget. Borettslaget eier eiendommen og tomten. Du eier altså ikke boligen direkte, men indirekte gjennom at du eier en andel som gir bruksrett til boligen. Når du kjøper en andel i et borettslag må du forholde deg til borettslagets vedtekter og husordensregler.

### Hvitvaskingsreglene

Det følger av lov om tiltak mot hvitvasking og terrorfinansiering at meglerforetaket er forpliktet til å foreta kundetiltak av begge parter i handelen. For oppdragsgiver skjer dette i forbindelse med inngåelse av oppdraget, og for kjøper på tidspunkt for kontraktsinngåelse. Dersom slik kundekontroll ikke kan gjennomføres, er meglerforetaket pålagt å avstå fra gjennomføring av oppjøret. Partene er selv ansvarlig for eventuelle kostnader og ansvar dette kan medføre uten at det kan anføres et kontraktsrettslig ansvar overfor meglerforetaket.

### Vedlegg til salgsoppgave

Vedleggene er en del av den komplette salgsoppgaven. Det er viktig at interessenter setter seg godt inn i vedleggene og kontakter megler med eventuelle spørsmål før bud inngis.

**Dato salgsoppgave**  
1.5.2026



## PLANTEGNING

## Kolstadtunet 4E anr. 280

## 4. Etasje



Bruksarealet inkluderer innvendige vegger og er større enn summen av rommenes gulvareal.  
Planskissen er en illustrasjon over rominndelingen, og er ikke i målestokk. Mindre avvik kan forekomme.

# VEDLEGG

«Det finnes ingen kunnskap som ikke er verdifull.»

-Edmund Burke

Trondheim Syd Eiendom AS



## Egenerklæring

Kolstadtunet 4E, 7098 SAUPSTAD

10 Apr 2026

### Informasjon om eiendommen

Adresse	Postadresse	Enhetsnummer
Kolstadtunet 4E	Kolstadtunet 4E	

### Opplysninger om selger og salgsobjekt

Er boligen en del av et sameie, aksjeselskap eller borettslag?

Ja  Nei

Driver du med omsetning eller utvikling av eiendom?

Ja  Nei

Når kjøpte du boligen?

Kjøpte den sommeren 2017

Har du selv bodd i boligen?

Ja  Nei

Når og hvor lenge har eieren bodd i boligen? Hvis det er lengre perioder eieren ikke har bodd i boligen er det fint om du oppgir dette. Her kan du også oppgi annen relevant informasjon om eierskapet.

Eieren har bodd der siden september 2017

Informasjon om eksisterende husforsikring

Tryg Forsikring Nuf-39

### Informasjon om selger

Selger

Stammes, Iselin Antoinette

### Forbehold

Selger tar spesifikt forbehold om feil og mangler som er beskrevet i egenerklæringskjemaet.

Boligkjøper anses å kjenne til forholdene som er omtalt i dette egenerklæringskjemaet. Disse forholdene kan ikke gjøres gjeldende som feil eller mangler senere.

Boligkjøper oppfordres til å selv undersøke eiendommen grundig.

Side 1



**Våtrom**

1 Har det vært feil på bad, vaskerom eller toalettrom?  
 Ja  Nei, ikke som jeg kjenner til

2 Er det utført arbeid på bad, vaskerom eller toalettrom?  
 Ja  Nei, ikke som jeg kjenner til

2.1.1 Navn på arbeid  
 Nytt arbeid

2.1.2 Årstall  
 2025

2.1.3 Hvordan ble arbeidet utført?  
 Faglært  Ufaglært

2.1.4 Fortell kort hva som ble gjort av faglærte  
 Byttet varmtvannsbereider. Har ikke papir, men kan nok etterspørre ved behov

2.1.5 Hvilket firma utførte jobben?  
 Helge Støtvig

2.1.6 Har du dokumentasjon på arbeidet?  
 Ja  Nei

2.2.1 Navn på arbeid  
 Nytt arbeid

2.2.2 Årstall  
 2018

2.2.3 Hvordan ble arbeidet utført?  
 Faglært  Ufaglært

2.2.7 Fortell kort hva som ble gjort av ufaglærte  
 Byttet vegger og malt på toalettrom etter at de som bodde der før hadde dekt til mur til pipe. Byttet kommode under vasken.

2.3.1 Navn på arbeid  
 Nytt arbeid

2.3.2 Årstall  
 2018

2.3.3 Hvordan ble arbeidet utført?  
 Faglært  Ufaglært

2.3.7 Fortell kort hva som ble gjort av ufaglærte  
 Satt inn skap og benketopp på vaskerommet

**Tak, yttervegg og fasade**

3 Har det lekket vann utenfra og inn, eller er det sett andre tegn til fukt?

Side 2



Ja  Nei, ikke som jeg kjenner til

4 Er det utført arbeid på tak, yttervegg, vindu eller annen fasade?  
 Ja  Nei, ikke som jeg kjenner til

**Kjeller**

5 Har sameiet eller borettslaget hatt problemer med fukt, vann eller oversvømmelse i kjeller eller underetasje?  
 Ja  Nei, ikke som jeg kjenner til

6 Har boligen kjeller, underetasje eller andre rom under bakken?  
 Ja  Nei

7 Er det observert vann eller fukt i kjeller, krypkjeller eller underetasje?  
 Ja  Nei, ikke som jeg kjenner til

8 Er det utført arbeid med drenering?  
 Ja  Nei, ikke som jeg kjenner til

**Elektrisitet**

9 Har det vært feil på det elektriske anlegget?  
 Ja  Nei, ikke som jeg kjenner til

10 Er det utført arbeid på det elektriske anlegget?  
 Ja  Nei, ikke som jeg kjenner til

10.1.1 Navn på arbeid  
 Nytt arbeid

10.1.2 Årstall  
 2018

10.1.3 Hvordan ble arbeidet utført?  
 Faglært  Ufaglært

10.1.4 Fortell kort hva som ble gjort av faglærte  
 Utskifting av innmat i sikringsskap

10.1.5 Hvilket firma utførte jobben?  
 Aalmo elektriker As

10.1.6 Har du dokumentasjon på arbeidet?  
 Ja  Nei

Side 3

**Rør**

- 11 Har eiendommen privat vannforsyning (ikke tilknyttet det offentlige vannettet), septik, pumpekum, brønn, avløpskvern eller liknende?  
 Ja  Nei, ikke som jeg kjenner til
- 12 Har det vært feil på utvendige eller innvendige avløpsrør eller vannrør?  
 Ja  Nei, ikke som jeg kjenner til
- 13 Er det utført arbeid på utvendige eller innvendige avløpsrør eller vannrør?  
 Ja  Nei, ikke som jeg kjenner til
- 13.1.1 Navn på arbeid  
 Nytt arbeid
- 13.1.2 Årstall  
 2025
- 13.1.3 Hvordan ble arbeidet utført?  
 Faglært  Ufaglært
- 13.1.4 Fortell kort hva som ble gjort av faglærte  
 Rørfornying i hele borrettslaget
- 13.1.5 Hvilket firma utførte jobben?  
 Aqua rørservice
- 13.1.6 Har du dokumentasjon på arbeidet?  
 Ja  Nei

**Ventilasjon og oppvarming**

- 14 Er det eller har det vært nedgravd oljetank på eiendommen?  
 Ja  Nei, ikke som jeg kjenner til
- 15 Har det vært feil på varmeanlegg eller ventilasjonsanlegg?  
 Ja  Nei, ikke som jeg kjenner til
- 16 Er det utført arbeid på varmeanlegg eller ventilasjonsanlegg?  
 Ja  Nei, ikke som jeg kjenner til

**Skjevheter og sprekker**

- 17 Er det tegn på setningsskader eller sprekker i for eksempel grunnmur eller fliser?  
 Ja  Nei, ikke som jeg kjenner til
- 18 Har det vært feil eller gjort endringer på ildsted eller pipe?  
 Ja  Nei, ikke som jeg kjenner til

Side 4

**Sopp og skadedyr**

- 19 Har det vært skadedyr i boligen eller andre bygninger på eiendommen?  
 Ja  Nei, ikke som jeg kjenner til
- 20 Har det vært skadedyr i fellesområdene til sameiet eller borettslaget?  
 Ja  Nei, ikke som jeg kjenner til
- 21 Har det vært mugg, sopp eller råte i boligen eller andre bygninger på eiendommen?  
 Ja  Nei, ikke som jeg kjenner til
- 22 Har det vært mugg, sopp eller råte i sameiet eller borettslaget?  
 Ja  Nei, ikke som jeg kjenner til

**Planer og godkjenninger**

- 23 Mangler boligen eller andre bygninger brukstillatelse eller ferdigattest for søknadspliktige tiltak?  
 Ja  Nei, ikke som jeg kjenner til
- 24 Har du bygd på eller gjort om kjeller, loft eller annet til boligrom?  
 Ja  Nei
- 25 Selges eiendommen med utleiedel som leilighet, hybel eller lignende?  
 Ja  Nei
- 27 Er det utført radonmåling?  
 Ja  Nei, ikke som jeg kjenner til
- 28 Er det andre forhold av betydning eller sjenanse for eiendommen eller nærområdet?  
 Ja  Nei, ikke som jeg kjenner til
- 29 Foreligger det planer eller bestemmelser som kan medføre endringer av felleskostnader eller fellesgjeld?  
 Ja  Nei, ikke som jeg kjenner til

**Hvilke planer? Hvor stor endring vil kostnadene og/eller gjelden medføre?**

Det er planlagt renovasjonsprosjekt på alle leilighetene i borettslaget, med bytter av vinduer, oppgradering på ventilasjonsanlegg og mulig fasadeendringer. Ikke bestemt når det blir oppstart, eller om alt blir gjort i ett eller om det blir gjort i flere omganger de neste årene fremover. Så det er usikkert når fellesgjeld og felleskostnader øker, og evt hvor mye. Dette bestemmes når borettslaget har bestemt plan, og det er ikke gitt noen beskjed om når det evt blir.

- 30 Er sameiet eller borettslaget er involvert i konflikter av noe slag?  
 Ja  Nei, ikke som jeg kjenner til

Side 5

**Andre opplysninger**

31 Har ufaglærte utført arbeid som normalt bør utføres av faglærte? Du trenger ikke gjenta noe du allerede har nevnt.

Ja  Nei, ikke som jeg kjenner til

32 Har du andre opplysninger om boligen eller eiendommen utover det du har svart?

Ja  Nei, ikke som jeg kjenner til

**Boligselgerforsikring****Boligen selges med boligselgerforsikring**

En boligselgerforsikring gir trygghet for selger og kjøper, og kan dekke feil og mangler som enten ikke er opplyst om eller det ikke var kjennskap til da salget ble gjennomført.

Forsikringen er tegnet i Gjensidige Forsikring ASA.

Forsikringsnummer 58534023

**Egenerklæringskjema**

Name **Iselin Antoinette Stamnes** Date **2026-04-10**

Identification

 Iselin Antoinette Stamnes



This document contains electronic signatures using EU-compliant PAdES - PDF  
Advanced Electronic Signatures (Regulation (EU) No 910/2014 (eIDAS))

## Egenerklærings skjema

Signed by:

Iselin Antoinette Stamnes	10/04-2026 19:45:21	BankID OIDC High
---------------------------	------------------------	---------------------

# Kolstadtunet 4E 7098 SAUPSTAD

## Tilstandsrapport Eierskifte

Boligtype:	Leilighet
Byggeår:	1972
Hovedbygg BRA:	79 m <sup>2</sup>
Hovedbygg BRA-i:	78 m <sup>2</sup>
Sum alle bygg BRA:	84 m <sup>2</sup>
Sum alle bygg BRA-i:	78 m <sup>2</sup>
Rapportdato:	13.4.2026 (Gyldig til 13.4.2027)

### Samlet vurdering

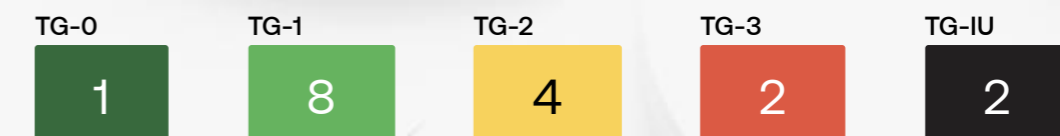

 Supertakst

GNR: 194 BNR: 71 ANR: 280

Kjartan Korshavn  
Takstmann/ Byggmester  
Takst-Forum Trøndelag AS

kk@tft.no  
416 05 438

Kolstadtunet 4E  
7098 Saupstad

## 1. Tilstandsgradene

### TG-0

#### Tilstandsgrad 0: Ingen avvik

Bygningsdelen skal være tilnærmet ny, ikke vise tegn på slitasje og det skal være lagt frem dokumentasjon på faglig god utførelse. Det er ingen merknader til delen.

### TG-1

#### Tilstandsgrad 1: Mindre eller moderate avvik

Bygningsdelen skal bare ha normal slitasje, og strakstiltak skal ikke anses som nødvendig. Graden kan også brukes når delen er ny, men der dokumentasjon på faglig god utførelse mangler.

### TG-2

#### Tilstandsgrad 2: Bygningsdelen har vesentlige avvik

Bygningsdelen skal enten ha feil utførelse, en skade eller symptomer på skade, sterk slitasje eller nedsatt funksjon. Graden gis når bygningsdelen trenger vedlikehold eller tiltak i nær fremtid. Graden skal også brukes når delen er gammel og det er grunn til å varsle om faren for skader på grunn av alderen, eller når det er grunn til å overvåke delen spesielt på grunn av fare for større skader eller følgeskader

### TG-3

#### Tilstandsgrad 3: Store eller alvorlige avvik

Bygningsdelen har kraftige symptomer på forhold som man må regne med trenger utbedring straks eller innen kort tid. Graden skal også brukes ved påvist funksjonssvikt eller sammenbrudd

### TG-IU

Tilstandsgrad ikke undersøkt (TGIU) skal kun brukes unntaksvis. Eksempler kan være snødekket tak eller krypkjeller uten inspeksjonsmulighet på undersøkelsestidspunktet, eller bygningsdelen eller arealet eller rommet er ikke tilgjengelig for inspeksjon på tidspunktet for analysen. Dersom TGIU omfatter særlig fuktutsatte konstruksjoner, skal dette angis særlig.

## 2. Om rapporten

### Om rapporten

Tilstandsrapporten er utarbeidet i henhold til forskrift til avhendingslova (Tryggere bolighandel) av 8. juni 2021 nr. 1850, slik forskriften er endret ved forskrift av 16. desember 2025 nr. 2614. Tilstandsgrader i rapporten er fastsatt i tråd med kriteriene i NS 3600:2018

Formålet med rapporten er å kartlegge boligens tekniske tilstand med tanke på behov for tiltak, samt å vise resultatene av en utført tilstandsanalyse for å bidra til økt trygghet og redusert konfliktnivå ved eierskifte.

Rapporten erstatter ikke selgers opplysningsplikt eller kjøpers undersøkelsesplikt ved eierskifte. Tilstandsrapporten gir en beskrivelse og vurdering av byggverk og bygningsdeler som bygnings sakkyndig har observert, og som har betydning ved eierskifte. Tilbakeholdt eller uriktig informasjon som har betydning for vurderingen, er ikke bygnings sakkyndig sitt ansvar. Rapporten gir normalt ingen vurdering av boligens tilbehør, som hvitevarer, brunevarer og annet inventar. Dette gjelder også om tilbehøret er integrert.

### Struktur og referansenivå

Normalt vil referansenivået være byggeskikken og tilstanden ved byggeåret for boligen eller bygningsdelen. Rapporten beskriver avvik, altså en tilstand som er dårligere enn referansenivået. Rapporten framhever normalt ikke positive sider ved boligen ut over det som kommer frem av tilstandsgraden på rom og bygningsdeler.

Ved tilstandsgrad 0 og 1 gis det normalt ingen begrunnelse for valg av tilstandsgrad, fordi bygningen eller bygningsdelen da bare har normal slitasje.

Hvis et rom eller en bygningsdel gis tilstandsgrad 2 eller 3 skal den bygnings sakkyndige redegjøre for årsaken til og konsekvensen av dette. Den bygnings sakkyndige skal også gi et sjablongmessig anslag på hva det vil koste å utbedre rom eller bygningsdeler som gis tilstandsgrad 3.

### Takstrappen

Kunden/revirenten skal lese gjennom dokumentet før bruk og gi tilbakemelding til den bygnings sakkyndige hvis det finnes feil/mangler som bør rettes opp. Rapporten kan ikke være eldre enn 1 år på det tidspunkt kjøperen binder seg til å kjøpe boligen. Ved utgått rapport bør bygnings sakkyndig kontaktes for ny befaring og oppdatering.

Supertakst AS samarbeider med Vendu AS, som utvikler tjenester som bidrar til en trygg bolighandel og et bærekraftig bolighold. For å kunne gjøre dette benyttes det tilstands - og eiendomsinformasjon fra rapporten. Les mer om tjenestene og få tilgang til å avstå fra bruk av dine data ved å gå til denne nettsiden: <https://samtykke.vendu.no/41538>

### Dokumentasjon på håndverkertjenester

Dersom det har vært utført reparasjoner, vedlikehold, installasjoner, ombygging eller lignende i boligen de siste fem årene, og arbeidet er utført av kvalifiserte håndverkere, skal den bygnings sakkyndige be eieren dokumentere bruken av kvalifiserte håndverkere. Som dokumentasjon regnes blant annet skriftlig bekreftelse fra den eller de håndverkerne som ble brukt.

### Hvordan undersøkelsene skal skje

Med mindre det fremgår at et rom eller en bygningsdel skal undersøkes med målinger, at det skal bores hull, at det skal stikkes i treverk eller annet, skal den bygnings sakkyndige basere sine undersøkelser på det som er synlig. Den bygnings sakkyndige skal flytte på tepper, møbler og annet inventar når det er nødvendig for å komme til det rommet eller den bygningsdelen som skal undersøkes. Dette gjelder likevel ikke for særlig tunge møbler og inventar, når disse ikke skjuler vesentlige installasjoner eller innretninger, og det heller ikke er andre grunner til å mistenke at flytting vil kunne avdekke vesentlige forhold.

### 3. Rapportsammendrag

Alle bygningsdeler med tilstandsgrad TG2, TG3 eller TGIU (ikke undersøkt) er oppsummert nedenfor. Feltet Begrunnelse gir en kort forklaring på hvorfor tilstandsgraden er satt, og er ment som et forenklet sammendrag. Utfyllende vurderinger finnes i hovedrapporten.

#### Utvidet el-kontroll

På bakgrunn av manglende dokumentasjon for deler av anlegget samt manglende fullstendig historikk for utførte arbeider, anbefales det å gjennomføre en utvidet el-kontroll av elektrofaglig person. Eventuelle tiltak/ kostnader vurderes deretter.

#### Bygningsdeler med TG3

Bygningsdel	Oppsummert begrunnelse for tilstandsgrad
Våtrom: Bad - Overflater	TG-3 er satt pga. svellinger i baderomsplater i dusjsone.
Våtrom: Vaskerom - Våtrom	TG-3 er satt pga. manglende fall til sluk/ ikke tilfredsstillende vannsikkerhet eller tettesjikt i definerte våtsoner.

#### Bygningsdeler med TG2

Bygningsdel	Oppsummert begrunnelse for tilstandsgrad
Vinduer og dører	TG-2 er satt pga. alder og værslitasje/ malingsavflass på vinduer, stedvis malingsavflass på innerdører.
Vannledninger	TG-2 er satt pga. alder på deler av anlegget.
Våtrom: Bad - Membran, tettesjikt og sluk	TG-2 er satt pga. alder og stedvise åpninger/ sprekker i silikonefuge mellom sokkelflis og bunn av baderomsplater og ukjent løsning ved sluk.
Våtrom: Bad - Sanitærutstyr	TG-2 er satt pga. svellinger i bunn av baderomsinnredningen.

#### Bygningsdeler med TG-IU

Bygningsdel	Oppsummert begrunnelse for tilstandsgrad
Takkonstruksjon og loft	TGIU er satt pga. type takkonstruksjon/ loft/ manglende inspeksjonsmulighet.
Våtrom: Bad - Fukt	TGIU er satt pga. manglende mulighet (bygningmessige hindringer for hulltaking mot dusjsone).

### 4. Informasjon om oppdraget

Befaringsdato <b>10.4.2026</b>	Rapportdato <b>13.4.2026</b>
-----------------------------------	---------------------------------

#### Hjemmelshavere

Navn: Iselin Antoinette Starnes	Tilstede ved inspeksjon: Ja
---------------------------------	-----------------------------

Er selgers egenerklæring fremlagt og gjennomgått av bygningsakkyndig? Nei

#### Informasjon om bygningsakkyndig

Navn: Kjartan Korshavn	Telefon: 416 05 438
Firma: Takst-Forum Trøndelag AS	Epost: kk@fft.no
Tittel: Takstmann/ Byggmester	Adresse: Industriveien 21, 7072 Heimdal
Profesjonsansvarsforsikring: Frende Forsikring	



#### Egne premisser:

Det skal settes et anslag på utbedringskostnader for alle TG 3 i rapporten. Utbedringskostnadene er et forsiktig anslag basert på bygningsdelen standard og kvalitet med utgangspunkt i registrert avvik og angitte tiltak i rapporten. Anslaget er gitt på generelt grunnlag og må ikke forveksles med et pristilbud fra en håndverker. Det kan foreligge avvik og tiltak som ikke kommer frem av rapporten. Endelig kostnad avhenger blant annet av valg av standard, og markedspris på materialer og tjenesteyter.

Alle bygningsdeler er under vedvarende aldring og forventet levealder er basert på gjennomsnittlig levealder for den enkelte bygningsdel. I mange tilfeller kan levetid i praksis være både kortere og lengre. Tilstandsgrad 2 er i enkelte tilfeller benyttet på forhold og bygningsdeler som ikke har synlig svekkelse, men der normal levetid er marginal eller har usikker restlevetid.

Det er ikke foretatt tilstandsvurdering av bygningsdeler som blant annet yttervegger, takkonstruksjon, taktekking, drenering, grunnmur, grunn/fundamenter, felles trapper, evt. felles kjeller/ loft.

#### Informasjon om boligen

Adresse: Kolstadtunet 4E, 7098 Saupstad				
Kommunenr: 5001	Gårdsnr: 194	Bruksnr: 71	Festenr:	
Seksjonsnr:	Andelsnr: 280	Leilighetsnr: H0402		
Byggeår: 1972 - Kilde: Matrikkel				
Boligtype: Leilighet				

#### Generell beskrivelse av boligen:

Leilighet etablert i øverste etasje i en boligblokk bestående av 4 etasjer over kjeller. Veggkonstruksjon oppført i betong/ tre, utvendig kledd med fasadeplater og pusset/ malt utførelse. Taket er et flatt tak tekket med papp eller lignende. Etasjeskille er et betongdekke. Vinduer med 2-lags isolerglass.

### 5. Arealinformasjon

Arealmålingen er basert på Norsk standard 3940:2023 Areal- og volum-beregninger av bygninger. Arealet gjelder for tidspunktet da boligen ble målt. Rommene kan være måleverdige selv om bruken er i strid med byggt teknisk forskrift

Arealet beskriver boligens bruksareal i tre definerte kategorier:

Internt bruksareal	BRA-i	Bruksareal innenfor boenhetens omsluttende vegger. Bruksenheten kan bestå av flere boenheter.
Eksternt bruksareal	BRA-e	Bruksareal av rom som tilhører boenheten med adkomst via fellesarealer eller utvendig adkomst. Veggareal mellom BRA-i og BRA-e legges til BRA-e hvis dette ligger vegg i vegg.
Innglasset balkong	BRA-b	Innglassede balkong tilknyttet boenheten. Veggareal mellom innglasset balkong og annet bruksareal tillegges areal innglasset balkong.

Terrasse- og balkongareal (TBA) dekker areal som åpne balkonger, altaner og verandaer. Dette arealet vil ikke bli inkludert i boligens bruksareal.

Ikke måleverdige arealer som skyldes skråtak eller lav himlingshøyde (ALH) kan opplyses som tilleggsinformasjon. Slike arealer skal ikke oppføres alene, men skal alltid opplyses sammen med korrekt målt BRA. BRA og ALH kan summeres, og utgjør boligens gulvareal (GUA).

For mer informasjon se her: <https://eiendomnorge.no/nyheter/viktig-informasjon-om-arealmaling-article2588-919.html>

### Oppsummering av BRA alle bygg

Bygg	BRA	BRA-i (internt bruksareal)	BRA-e (eksternt bruksareal)	BRA-b (Innglasset balkong)	TBA (terrasse- og balkongareal)
Hovedbygg	79	78	1	0	10
Eksterne boder	5	0	5	0	0
<b>Totalt m<sup>2</sup></b>	<b>84</b>	<b>78</b>	<b>6</b>	<b>0</b>	<b>10</b>

### Bygning: Hovedbygg

Hovedareal

Etasje	BRA	BRA-i (internt bruksareal)	BRA-e (eksternt bruksareal)	BRA-b (Innglasset balkong)	TBA (terrasse- og balkongareal)
4. etasje	79	78	1	0	10
		Romfordeling: Entré/ gang, 2 soverom, bad, wc, vaskerom stue og kjøkken.	Romfordeling: Bod på balkong.		
<b>Totalt m<sup>2</sup></b>	<b>79</b>	<b>78</b>	<b>1</b>	<b>0</b>	<b>10</b>

### Bygning: Eksterne boder

Hovedareal

Etasje	BRA	BRA-i (internt bruksareal)	BRA-e (eksternt bruksareal)	BRA-b (Innglasset balkong)	TBA (terrasse- og balkongareal)
4. etasje	3	0	3	0	0
			Romfordeling: Bod.		
Kjeller	2	0	2	0	0
			Romfordeling: Bod.		
<b>Totalt m<sup>2</sup></b>	<b>5</b>	<b>0</b>	<b>5</b>	<b>0</b>	<b>0</b>

### Kommentar til arealberegning

Det er påvist en bod rett utenfor leiligheten 3m<sup>2</sup> og en kjellerbod på 2m<sup>2</sup> som er oppmålt og inkludert i BRA-e. Rom utenfor boenheten kan omdisponeres av borettslaget/sameiet og dette kan påvirke boligens BRA. Selger opplyser at andelen disponerer to kjellerboder, men den ene er utleid og ble derfor ikke oppmålt/ påvist av undertegnede.

## 6. Hovedrapport

### 6.1 Balkong, terrasse, platting

Type	Balkong
Er det gjennomført arbeider etter opprinnelig byggeår?	Ukjent
Ukjent historikk/ omfang.	
Er det synlig tegn på skjevheter/konstruksjonssvikt?	Nei
Er det tegn på sopp/råteskader i treverk eller skader i betong?	Nei
Er balkong / terrassen teknet?	Nei
<b>Oppsummering av balkong, terrasse, platting</b>	<b>TG-1</b>
Deler av terrassedekke var tildekt med møbler og tepper og var derfor ikke synlig for kontroll. Ingen synlige/ vesentlige tegn til avvik ble registrert på synlige deler av balkongen, men for å avdekke faktisk tilstand på hele balkongen må det foretas ytterligere undersøkelser etter fjerning av tepper/møbler.	

### 6.2 Vinduer og dører

Beskrivelse	
Vinduer og terrassedør med 2-lags isolerglass. Innerdører og ytterdør av tre.	
Er det gjennomført arbeider etter opprinnelig byggeår?	Ja
Vinduer fra 1999 og 1996 i følge datostempling i glass. Ukjent årstall på dører.	
Er det påvist punkterte eller sprukne glass?	Nei
Er det påvist værslette karmen, fuktskader eller råteskader?	Ja
Er det ved stikkprøver registrert avvik ved åpne/lukkemekanismen?	Nei
Er det påvist avvik ved utvendig tetting som beslag, vannbord, og omramming?	Nei

<b>Oppsummering av vinduer og dører</b>	<b>TG-2</b>
Vinduer har nådd over halvparten av forventet brukstid. Det vil være større risiko for punktering av glass og større behov for vedlikehold i tiden som kommer. Det ble registrert stedvis vær/ aldringsslitasje og malingsavflass ved stikkprøvekontroller av tilfeldig valgte vinduer og terrassedør. Enkelte innerdører har stedvis malingsavflass og enkelte dører tar i karm ved åpning/ lukking og anbefales justert for optimal funksjon. TG-2 er satt pga. alder og værslitasje/ malingsavflass på vinduer, stedvis malingsavflass på innerdører.	
<b>Anbefalte tiltak / ytterligere undersøkelser anbefales</b>	
Ekstra vedlikehold/ enkelte utskiftninger er påregnelig i tiden som kommer.	

### 6.3 Takkonstruksjon og loft

Tilgjengelighet	Ikke tilgjengelig
<b>Totalvurdering av takkonstruksjon og loft</b>	<b>TG-IU</b>
Loftet er en lukket konstruksjon og er ikke tilgjengelig for inspeksjon. Det er ikke mulig å kontrollere byggemetode og materialvalg som lufting, isolasjon eller dampspørre. TGIU er satt pga. type takkonstruksjon/ loft/ manglende inspeksjonsmulighet.	

### 6.4 Etasjeskille og gulv på grunn

Type	Betongdekke
Er det påvist nedbøy, skjevheter eller svikt i etasjeskille/gulv?	Nei
<b>Oppsummering av etasjeskille og gulv på grunn</b>	<b>TG-1</b>
Ved stikkprøvekontroll av minst to tilfeldig rom ble det ikke registrert vesentlige skjevheter. Målt lokalt avvik er <10mm og totalt avvik <15 mm pr. målte rom.	

### 6.5 Kjøkken

#### Overflater og innredning

Er det påvist fukt /skader rundt vask/kjøleskap/oppvaskmaskin?	Nei
Er det påvist skader på kjøkkeninnredning utover normal slitasje?	Nei
<b>Oppsummering av overflater og innredning</b>	<b>TG-1</b>
I følge tidligere tilstandsrapport opplyses det at kjøkken ble oppgradert i 2011, uten at dette er ytterligere dokumentert. Innredningen fremstår i normal tilstand, med normale bruksslitasjer iht. alder.	

#### Avtrekk

Type avtrekk	Mekanisk
Er det registrert avvik på avtrekk?	Nei
<b>Oppsummering av avtrekk</b>	<b>TG-1</b>
Avtrekk ble testet med papir og det ble registrert sug i kanalen.	

## 6.6 Lovlighet / HMS

Er det manglende samsvar mellom dagens bruk og godkjente byggetegninger?	Ikke kontrollert
Byggesaksmappe er ikke fremlagt/ kontrollert og det er ikke tatt stilling til hvorvidt arealer er byggemeldt og godkjent. Rombenevnelser er iht. dagens bruk, uten hensyn til byggeforskriftens krav.	
Har boligen åpenbare ulovligheter (F.eks ulovlige bruksendringer)?	Nei
Er det avdekt forhold som tyder på at boenhet ikke er delt opp i brannceller etter kravene i teknisk forskrift?	Nei
Er det manglende ferdigattest / midlertidig brukstillatelse?	Ikke kontrollert
Er det avvik på krav til rømning, dagslysforhold eller takhøyde?	Nei
Er det avvik ved rekkverk, håndløper eller åpninger mellom trinn på innvendig trapp i forhold til dagens forskriftskrav?	Ikke relevant/finnes ikke
Er det avvik fra dagens forskrift på høyde og åpninger i rekkverk til balkong/terrasse/utvendig trapp?	Nei
Er det manglende brannslukningsutstyr og røykvarsler i boligen iht forskrift?	Nei
Er det skader på brannslukningsutstyr, røykvarsler, eller er apparat eldre enn 10 år?	Nei

## 6.7 Toalettrom

Er det påvist fukt/skader på toalettet?	Nei
Type ventilasjon	Mekanisk avtrekk
Er det skader på utstyr og innredning?	Nei
Er det innebygd sisterner?	Nei

<b>Oppsummering av toalettrom</b>	<b>TG-1</b>
Selger opplyser at det ble foretatt overflatebehandling av toalettrommet i 2018. Avtrekk ble testet med papir og det ble registrert sug i kanalen. Ingen synlige/ vesentlige avvik ble registrert.	

## 6.8 Avløpsrør

Type avløpsrør	Støpejern
Er det gjennomført arbeider på anlegget etter byggeår?	Ja
Selger opplyser at eksisterende avløpsrør ble innvendig rehabilitert i regi av borettslaget i 2025.	
Er det manglende lufting av kloakk over tak?	Ukjent
Er det sen avrenning fra tappested?	Nei
Mangler det stakemuligheter på avløpsanlegget?	Nei
Har avløpsrør nådd en alder som gir økt risiko for skader eller følgeskader?	Nei
<b>Oppsummering av avløpsrør</b>	<b>TG-1</b>
Det er flere boenheter i bygget og kontroll om kloakk er luftet over tak er ikke foretatt. Kontrollen begrenser seg til synlige deler av innvendige avløpsrør og stopper ved gulv/ veggjennomføringer. Ingen synlige avvik ble registrert på synlige deler av anlegget.	

## 6.9 Vannledninger

Type anlegg	Kobber
Er det utført arbeider på anlegget etter byggeår?	Ja
Har vannrør nådd en alder som gir økt risiko for skader eller følgeskader?	Ja
Er det manglende isolering av vannrør hvor det er risiko for frost eller kondens?	Nei
Er det registrert tegn til lekkasjer eller skader på vannrør?	Nei
Er det redusert vanntrykk ved prøving av to tappesteder samtidig?	Nei
Er det manglende tilgjengelighet til stoppekran?	Nei
Er det dårlig funksjon på stoppekran?	Nei

Oppsummering av vannledninger	TG-2
<p>Kontrollen begrenser seg til synlige deler av innvendige vannledninger. Vannledninger fra boligen og ut ligger under bakken og er ikke synlig for kontroll/ vurdert.</p> <p>Deler av innvendige vannledninger fremstår med punktvis utskiftinger, trolig ved oppgradering av bad og kjøkken i 2011. Resterende fremstår eldre/ fra opprinnelig byggeår.</p> <p>Deler av innvendige vannledninger har nådd en høy alder, noe som gir økt risiko for skader/ lekkasjer i tiden som kommer. Stoppekran fungerte som tiltenkt ved enkel funksjonstest og er plassert på toalett, tilgang via luke i vegg.</p> <p>TG-2 er satt pga. alder på deler av anlegget.</p>	
Anbefalte tiltak / ytterligere undersøkelser anbefales	
<p>Jevnlig kontroll og ettersyn pga. alder anbefales. Ved fremtidig oppgradering av rom med vanninstallasjoner anbefales det en utskifting av eldre vannledninger.</p>	

## 6.10 Elektrisk

Er det foretatt kontroll av det lokale el-tilsyn eller utført utvidet el-kontroll i løpet av de siste 5 år?	Nei
Type sikringer	Automatsikringer
Har eier opplyst om arbeider utført etter opprinnelig byggeår?	Ja
Selger opplyser at det ble foretatt utskifting av innmat i sikringskap i 2018. Ukjent historikk/ omfang på resterende/ arbeid utført av tidligere eiere.	
Er det manglende samsvarserklæring på arbeider utført etter 01.01.1999?	Ja
Det ble kun fremlagt dokumentasjon/ samsvarserklæring for deler av anlegget. Det ble fremlagt samsvarserklæring for "Utskifting av innmat i sikringskap." datert 25.01.2018.	
Er det manglende kursfortegnelse?	Nei
Er det manglende samsvar mellom kursfortegnelse og antall sikringer?	Nei
Er det tegn på varmgang (termiske skader) på kabler, brytere, downlight, stikkontakter, og elektrisk utstyr?	Nei
Er plugg (støpsel) på berederen brunsvidd?	Ikke relevant, fast tilkobling
Er kabler utilstrekkelig festet?	Nei
Er det tegn til at kabelinnføringer og hull i inntak og sikringskap ikke er tette?	Nei
Spørsmål til eier: Løses sikringene ofte ut?	Nei
Spørsmål til eier: Har det vært brann, branntillop eller varmgang i anlegget?	Nei

Oppsummering av elektrisk
<p>Dette er en forenklet undersøkelse begrenset til de spørsmål og undersøkelser som forskrift til avhendingslova (tryggere bolighandel) § 2-18 inneholder. Dette kan ikke sammenlignes med en kontroll utført av en registrert elektrovirksomhet, og en bygningsakkyndig har verken kompetanse eller lov til å foreta en slik kontroll.</p> <p>El-anlegget kan ha feil og mangler som en slik forenklet undersøkelse ikke vil avdekke. Vær derfor oppmerksom på denne risikoen, og søk videre veiledning eller få en fullstendig kontroll utført av registrert elektrovirksomhet for å vite faktisk tilstand på el-anlegget.</p> <p>Selger opplyser at sikring på kjøkken løser ut om mye er påslått samtidig.</p>

## 6.11 Varmtvannsbereder

Plassering bereder	
Vaskerom	
Fundament	
Vegghengt	
Årstall	
2024	
Størrelse	
190 liter	
Er det manglende lekkasjesikring av bereder?	Nei
Er det tegn til lekkasjer fra bereder?	Nei
Er bereder over 20 år?	Nei
Oppsummering av varmtvannsbereder	TG-0
Ingen synlige avvik ble registrert.	

## 6.12 Ventilasjon

Type ventilering	Mekanisk avtrekk
Er det utført arbeider på anlegget etter byggeår?	Ukjent
Oppsummering av ventilasjon	TG-1
<p>Selve ventilasjonsanlegget er trolig felles for flere boenheter og er ikke videre påvist/ undersøkt av undertegnede.</p> <p>Ventileringen vurderes å fungere som tiltenkt med dagens bruk.</p> <p>For videre omtale angående avtrekk på våtrom, toalettrom og kjøkken, se respektive punkter.</p>	

## 6:13 Våtrom: Bad



Eksempelbilde av område med svelling i baderomsplate og åpning/ sprekk i fugemasse.



Eksempelbilde av felt over dør.

## Overflate

Beskrivelse av overflate	
Flis på gulv og våtromsplater på vegger.	
Er det gjennomført arbeider etter opprinnelig byggeår?	Ja
I følge tidligere tilstandsrapport ble badet oppgradert i 2011, uten at dette og omfang er ytterligere dokumentert. Badet bærer generelt preg av å være utført som egeninnsats. Det kan synes at flis er lagt over eldre gulvbelegg som da er tettesjiktet under flis.	
Er det påvist avvik i krav om høydeforskjell på tettesjikt/fall til sluket?	Ja
Er det fare for at lekkasjevann fra installasjoner i rommet ikke når sluket?	Nei
Er vindu eller dør plassert i våtsone (utsatt for vannsprut)?	Nei
Er det gjennomføringer i vegg/tak mot kald sone?	Nei
Er det registrert riss, sprekker i fuger, bom (hulrom) under flis?	Ja
Er det påvist tegn på sopp/råteskader/fuktskader på overflater eller skadedyr?	Ja
Er det registrert knirk i gulvet?	Ikke aktuelt (gjelder ikke flislagt gulv)

## Oppsummering av overflater

TG-3

Høydeforskjell mellom topp slukrist og topp tettesjikt ved dør er mindre enn 25mm. Ved enkel nivellering ble det registrert ca. 20mm fra topp flis ved dør til topp slukrist. Løsningen/ evt. oppbrett av tettesjikt ved dør er ukjent/ ikke dokumentert. Det er stedvis flatt gulv i dusjsone, slik at vannansamlinger ved dusjing er påregnelig. Det registreres avvik fra anbefalt utførelse. Dette gjelder blant annet at baderomsplater ikke har bunnlist. Dette avviker fra anbefalinger og vil forkorte levetiden på platene. Det ble registrert stedvis sprekker/ åpninger i silikonfuge mellom baderomsplater og sokkelflis. Videre ble det registrert glippe og svelling i baderomsplate i dusj. Fugemasse i dusjsone er stedvis misfarget (svertesopp). Deler av baderomsplate over dør fremstår ettermontert. TG-3 er satt pga. svelling i baderomsplater i dusjsone.

## Anbefalte tiltak overflater

Kostnadsoverslaget er kun et grovt anslag og gjelder kun for utskifting av baderomsplater med skader/ svelling. For å få korrekt pris må dette hentes inn hos utførende entreprenør. Fritt vann på gulv/ vegger må unngås i påvente av dette for å hindre videre negativ utvikling.

## Kostnadsestimert overflater

100 000 - 200 000

## Membran, tettesjikt og sluk

Er det manglende mulighet for renhold og inspeksjonsmulighet av sluk?	Nei
Type sluk	Støpejern
Er det påvist avvik ved utførelsen av membran/tettesjikt/klemring rundt sluk?	Ja

Er det påvist tegn på utettheter f.eks. rundt rørføringer eller andre overganger?	Ja
Er det påvist feil utførelse, feil materialvalg, eller skader i tettesjikt med fare for fuktskade?	Ja
Har membran/tettesjikt nådd en alder som gir økt risiko for skader eller følgeskader?	Ja

## Oppsummering av membran, tettesjikt og sluk

TG-2

Det er uttelt i områder hvor det er sprekker/ åpninger i fugemasse mellom sokkelflis og baderomsplater, med risiko for fuktinnregning i bakenforliggende konstruksjon. Over halvparten av forventet brukstid har passert, noe som gir økt risiko for skader/ lekkasjer i tiden som kommer. Sluket er et eldre sølsluk med ettermontert klemring av plast med usikker tetthet. TG-2 er satt pga. alder og stedvise åpninger/ sprekker i silikonfuge mellom sokkelflis og bunn av baderomsplater og ukjent løsning ved sluk.

## Anbefalte tiltak membran, tettesjikt og sluk

På grunn av påviste forhold og oppnådd alder bør det etableres et dusjkabinett med avløp ført direkte i sluk, for å unngå fritt vann på gulv/ vegger. Dette i påvente av en oppgradering som må planlegges og påregnes i tiden som kommer.

## Sanitærutstyr

Beskrivelse	
Det er etablert servant i servantskap og innfellbare dusjdører.	
Er det skader på utstyr og innredning?	Ja
Er det innebygd sisterner til klosett?	Nei

## Oppsummering av sanitærutstyr

TG-2

Det ble registrert noe svelling i bunn av baderomsinnredningen, noe som kan svekke både funksjon og levetid. TG-2 er satt pga. svelling i bunn av baderomsinnredningen.

## Anbefalte tiltak sanitærutstyr

Utbedring/ utskifting av deler med svelling anbefales.

## Ventilasjon

Type ventilering	Mekanisk avtrekk
Er ventilasjonen funksjonstestet?	Ja
Oppsummering av ventilasjon	TG-1
Avtrekk ble testet med papir og det ble registrert sug i kanalen.	

## Fuktmåling

Er det foretatt hulltaking fra tilstøtende rom?	Nei
Er det påvist indikasjon på skader/fukt ved bruk av fuktsøk/fuktmåling?	Nei

Oppsummering av fukt	TG-IU
Baderomsveggene er trolig oppført med sponplatemoduler og ved hulltaking kan dette påføre tettesjiktet skade. Det er derfor ikke foretatt hulltaking. Som nevnt i pkt. Overflater ble det registrert svellinger i baderomsplater i dusjsone. TGIU er satt pga. manglende mulighet (bygningmessige hindringer for hulltaking mot dusjsone.	

## Dokumentasjon

Fremlagt dokumentasjon	Nei
------------------------	-----

## 6.14 Våtrom: Vaskerom

Det er behov for totalreovering av våtrommet.	
Er det foretatt hulltaking fra tilstøtende rom?	Nei
Er det påvist indikasjon på skader/fukt ved bruk av fuktsøk/fuktmåling?	Nei

## Oppsummering av våtrom

TG-3

I følge tidligere tilstandsrapport ble vaskerommet oppgradert i 2011, uten at dette og omfang er ytterligere dokumentert. Selger opplyser at innredning ble skiftet i 2018. Vaskerommet har flis på gulv og panel på vegger. Av utstyr er det etablert et støpjernssluk fra opprinnelig byggeår, opplegg for vaskemaskin, innredning, skyllekum, varmtvannsbereider og mekanisk avtrekk. Det er ikke tilfredsstillende fallforhold/ vannsikkerhet. Ved enkel nivellering ble det registrert tilnærmet flatt gulv, med risiko for at lekkasjevann kan renne ut gjennom døråpning. Videre er det ikke etablert tettesjikt langs nedre del av vegger, med risiko for fuktinntregning i bakenforliggende konstruksjon ved lekkasje. TG-3 er satt pga. manglende fall til sluk/ ikke tilfredsstillende vannsikkerhet eller tettesjikt i definerte våtsoner.

## Anbefalte tiltak

Rommet må oppgraderes i sin helhet for å tilfredsstillere dagens krav til våtrom. I påvente av dette anbefales det etablert automatisk vannstoppeventil som stenger vannet ved en evt. lekkasje. For å få korrekt pris må dette hentes inn hos utførende entreprenør.

Kostnadsestimert	200 000 - 500 000
------------------	-------------------

## 6.15 Ikke relevante bygningsdeler

Følgende bygningsdeler er angitt som finnes ikke/ikke relevant:

- Rom under terreng
- Vannbåren varme
- Varmesentral



## Energiattest

Adresse <b>Kolstadtunet 4E, 7098 SAUPSTAD</b>		
Dato for energimerking <b>13.04.2026</b>	Merkenummer <b>Energiattest-2026-280451</b>	
Bygningskategori <b>Boligblokker</b>	Byggsnummer <b>182427284</b>	
Gårdsnummer <b>194</b>	Bruksnummer <b>71</b>	
Seksjonsnummer <b>—</b>	Bruksenhetsnummer <b>H0402</b>	

## Energikarakteren

Energikarakteren angir hvor energieffektiv boligen er, inkludert oppvarmingsanlegget. Energikarakteren er beregnet ut fra den typiske energibruken for boligtypen. Beregningene er gjort ut fra normal bruk ved et gjennomsnittlig klima. Det er boligens energimessige standard og ikke bruken som bestemmer energikarakteren. Boligdata i denne attesten er beregnet ut fra opplysninger som er gitt av boligeier. Der opplysninger ikke er oppgitt, brukes typiske standardverdier for den aktuelle bygningstypen.

## Boliginformasjon

Byggeår <b>1972</b>	Bygningstype <b>Leilighet</b>
Bruksareal <b>79,0 m<sup>2</sup></b>	Oppvarmet bruksareal <b>78,0 m<sup>2</sup></b>
Oppvarmet etasje <b>1</b>	Bygningsmateriale <b>Tre</b>
Oppvarming <b>Elektrisitet</b>	
Ventilasjon <b>Mekanisk avtrekk</b>	

## Energi

Beregnet vektet levert energi i normert klima er et nøkkeltall for å vurdere en bygnings energieffektivitet, der ulike energibærere (strøm, fjernvarme, varmpumpe) vektet ulikt.

## Beregnet vektet levert energi i normert klima

Pr. KVM pr. år  
**231,58 kWh/m<sup>2</sup>**

## Beregnet levert energi i lokalt klima

Pr. KVM pr. år  
**247,67 kWh/m<sup>2</sup>**

Totalt levert pr. år  
**19 319 kWh**



## Kolstadtunet 4E, 7098 SAUPSTAD

 <b>Detaljer</b>	
Bygningsform <b>Nei</b>	Vegger <b>Nei</b>
Vindu <b>Nei</b>	Gulv <b>Nei</b>
Takkonstruksjon <b>Nei</b>	Ytterdører <b>Nei</b>
Energibruk <b>Nei</b>	Lekkasjetall <b>Nei</b>
Solceller <b>Nei</b>	



## Kolstadtunet 4E, 7098 SAUPSTAD



### Tiltak

#### Brukertiltak

##### Tiltak 1: Vask med fulle maskiner

Fyll opp vaske- og oppvaskmaskinen før bruk. De fleste maskiner bruker like mye energi enten de er fulle eller ikke.

##### Tiltak 2: Slå av lyset og bruk sparepærer

Slå av lys i rom som ikke er i bruk. Utnytt dagslyset. Bruk sparepærer, spesielt til utelys og rom som er kalde eller bare delvis oppvarmet.

##### Tiltak 3: Følg med på energibruken i boligen

Gjør det til en vane å følge med energiforbruket. Les av måleren månedlig eller oftere for å være bevisst energibruken. Ca halvparten av boligens energibruk går til oppvarming.

##### Tiltak 4: Bruk varmtvann fornuftig

Bytt til sparedusj hvis du ikke har. For å finne ut om du bør bytte til sparedusj eller allerede har sparedusj kan du ta tiden på fylling av ei vaskebøtte; nye sparedusjer har et forbruk på kun 9 liter per minutt. Ta dusj i stedet for karbad. Skift pakning på dryppende kraner. Dersom varmtvannsberederen har nok kapasitet kan temperaturen i berederen reduseres til 70gr.

##### Tiltak 5: Velg hvitevarer med lavt forbruk

Når du skal kjøpe nye hvitevarer så velg et produkt med lavt strømforbruk. Produktene deles inn i energiklasser fra A til G, hvor A er det minst energikrevende. Mange produsenter tilbyr nå varer som går ekstra langt i å være energieffektive. A+ og det enda bedre A++ er merkinger som har kommet for å skille de gode fra de ekstra gode produktene.

##### Tiltak 6: Redusér innnetemperaturen

Ha en moderat innnetemperatur, for hver grad temperatursenkning reduseres oppvarmingsbehovet med 5 %. Mennesker er også varmekilder; jo flere gjester – desto større grunn til å dempe varmen. Ha lavere temperatur i rom som brukes sjelden eller bare deler av døgnet. Montér tetningslister rundt trekkfulle vinduer og dører (kan sjekkes ved bruk av myggspiral/røyk eller stearinlys). Sett ikke møbler foran varmeovner, det hindrer varmen i å sirkulere. Trekk for gardiner og persienner om kvelden, det reduserer varmetap gjennom vinduene.

##### Tiltak 7: Luft kort og effektivt

Ikke la vinduer stå på gløtt over lengre tid. Luft heller kort og effektivt, da får du raskt skifta lufta i rommet og du unngår nedkjøling av gulv, tak og vegger.

##### Tiltak 8: Slå el.apparater helt av

Elektriske apparater som har stand-by modus trekker strøm selv når de ikke er i bruk, og må derfor slås helt av.

##### Tiltak 9: Tiltak utendørs

Monter urbryter (koblingsur) på motorvarmeren slik at den ikke står på mer enn nødvendig. Skift til sparepærer. Sparepærer på 5, 7, 11, 15, og 20 W tilsvarer glødelamper på henholdsvis 25, 40, 60, 75 og 100 W, og de varer dessuten lenger, 8.000-15.000 timer mot 1.000-2.500 timer for glødelamper. Det kan monteres fotocelle på utebelysningen slik at det automatisk går av/på etter dagslyset/mørket. Eller det kan monteres bevegelsessensor slik at lyset kun går på ved bevegelse og slås av automatisk etter forhåndsinnstilt tid. For snøsmelteanlegg som kun er manuelt styrt av/på eller ift. Lufttemperatur kan det installeres automatikk slik at snøsmelteanlegget både er temperatur- og nedbørsstyrt dvs. når det registreres nedbør og kulde samtidig.

**Tiltak 10: Spar strøm på kjøkkenet**

Ikke la vannet renne når du vasker opp eller skyller. Bruk kjeler med plan bunn som passer til platen, bruk lokk, kok ikke opp mer vann enn nødvendig og slå ned varmen når det har begynt å koke. Slå av kjøkkenventilatoren når det ikke lenger er behov. Bruk av microbølgeovn til mindre mengder mat er langt mer energisparende enn komfyren. Tin frossenmat i kjøleskapet. Kjøøl- og frys skal avrimes ved behov for å hindre unødvendig energibruk og for høy temperatur inne i skapet / boksen (nye kjølekap har ofte automatisk avriming). Fjern støv på kjøleribber og kompressor på baksiden. Slå av kaffetraker når kaffen er ferdig traktet og bruk termos. Oppvaskmaskinen har innebygde varmeelementer for oppvarming av vann og skal kobles til kaldvannet, kobles den til varmtvannet øker energibruken med 20 - 40 % samtidig som enkelte vaske- og skylleprosesser foregår i feil temperatur.

**Bygningsmessige tiltak****Tiltak 11: Etterisolering av yttervegg**

Yttervegg etterisoleres. Metode avhenger av dagens løsning. For å sjekke vindtetting av yttervegg anbefales termografering og tetthetsprøving.

**Tiltak 12: Montering tetningslister**

Luftlekkasjer mellom karm og ramme på vinduer og mellom karm og dørblad kan reduseres ved montering av tetningslister. Lister i silikon- eller EPDM-gummi gir beste resultat.

**Tiltak på elektriske anlegg****Tiltak 13: Temperatur- og tidsstyring av elektrisk gulvvarme / takvarme**

For evt. eldre gulvvarme/takvarme uten termostat monteres ny styringsenhet med kombinert termostat og tidsstyring. Dersom mange slike styringsenheter og/eller panelovner skiftes ut bør det vurderes et system hvor temperatur og tidsinnstillinger i ulike rom i boligen styres fra en sentral enhet.

**Tiltak 14: Temperatur- og tidsstyring av panelovner**

Evt. eldre elektriske varmeovner uten termostat skiftes ut med nye termostatregulerte ovner med tidsstyring, eller det ettermonteres termostat / spareplugg på eksisterende ovn. Dersom mange ovner skiftes ut bør det vurderes et system hvor temperatur og tidsinnstillinger i ulike rom i boligen styres fra en sentral enhet.

**Tiltak på luftbehandlingsanlegg****Tiltak 15: Installere ventilasjonsanlegg med varmegjenvinner til erstatning for mekanisk ventilasjon**

Boligen har mekanisk ventilasjon, dvs. at luftutskiftning (medfølgende varmetap) skjer uten varmegjenvinning. Det kan vurderes å installere et balansert ventilasjonsanlegg, som gir varmegjenvinning fra avkastluften. Nytt anlegg med både ur- og mengdestyring vil gi muligheter for behovsstyring og dermed energisparing. Ventilasjonsanlegget kan ha et vannbårent eller elektrisk varmebatteri.

**Tiltak 16: Montere urstyring på avtrekksvifter / ventilasjonsanlegg**

Det bør undersøkes hvorvidt ventilasjonsanlegget har mulighet for trinnsvis regulering av luftmengden (1,2,3 eller max/normal/min) og evt. urstyring tilknyttet denne funksjonen. Det bør evt. ettermonteres et ukesur som styrer luftmengdene avhengig av brukstiden. For boliger bør ikke ventilasjonen stoppes når boligen ikke er i bruk, men det bør være en minsteventilasjon på ca 0,2 l/s pr. m<sup>2</sup>.

**Tiltak utendørs****Tiltak 17: Termostat- og nedbørsstyring av snøsmelleanlegg**

Snøsmelleanlegget er kun manuelt styrt, eller styres kun etter lufttemperatur. Det installeres automatikk slik at snøsmelleanlegget både er temperatur- og nedbørsstyrt. Det kan være i form av en temperatur- og snøføler i bakken, med temperatur- og fuktføler i luften. Snøsmelleanlegget aktiveres kun ved behov dvs. når det registreres nedbør og kulde samtidig.

**Tiltak 18: Skifte til sparepærer på utebelysning**

Sparepærer på 5, 7, 11, 15, og 20 W tilsvarer glødelamper på henholdsvis 25, 40, 60, 75 og 100 W. Sparepærer gir like mye lys som vanlige glødelamper, men bruker bare rundt 20% av energien. De varer dessuten lenger, 8.000-15.000 timer mot 1.000 - 2.500 timer for glødelamper.

**Tiltak 19: Montere automatikk på utebelysning**

Det kan monteres fotocelle på utebelysningen slik at det automatisk går av/på etter dagslyset/mørket. Eller det kan monteres bevegelsessensor slik at lyset kun går på ved bevegelse og slås av automatisk etter forhåndsinnstilt tid.

**Tiltak 20: Montere urbryter på motorvarmer**

Det monteres urbryter (koblingsur) på motorvarmeren slik at den ikke står på mer enn nødvendig.

**Om grunnlaget for energimerket**

Enova er ansvarlig for energimerkeordningen. Energimerket beregnes på grunnlag av oppgitte opplysninger om boligen. For informasjon som ikke er oppgitt, brukes typiske standardverdier for den aktuelle bygningstypen fra tidsperioden den ble bygd i. Beregningsmetodene for energikarakteren baserer seg på NS 3031.

<https://www.enova.no/energimerking>

**Spørsmål om energiattesten**

Spørsmål om energiattesten, energimerkeordningen eller gjennomføring av energieffektivisering og tilskuddsordninger kan rettes til Enova Svarer.

For ytterligere råd og veiledning om effektiv energibruk se våre nettsider.

<https://www.enova.no>

**VEDTEKTER RINGVEGEN BORETTSLAG**

Vedtekter for Ringvegen borettslag, org nr. 950117427

Vedtatt på konstituerende generalforsamling den 11/1-1971, gjennomgått omfattende revisjon den 16/11-2005, mindre endringer 5/3-08, 6/4-11 og 24/4-19.

**§ 1: Formål:**

1-1: Ringvegen borettslag er et samvirkeforetak som har til formål å gi andelseierne bruksrett til egen bolig i lagets eiendom (boret) og å drive virksomhet som står i sammenheng med denne.

1-2: Borettslaget ligger i Trondheim kommune og har forretningskontor i Trondheim kommune.

**§ 2: Andeler og andelseiere:**

2-1: Andelen skal være på ett hundre kroner. Andelseierne har ikke personlig ansvar for lagets forpliktelser.

Bare fysiske personer (enkelpersoner) kan være andelseiere i borettslaget. Ingen fysiske personer kan eie mer enn en andel.

Andelseierne skal få utlevert et eksemplar av borettslagets vedtekter.

2-2: Sameie i andel:

Bare personer som bor eller skal bo i boligen kan bli sameier.

Dersom flere eier en andel sammen, skal det regnes som bruksoverlating hvis en eller flere av sameierne ikke bor i boligen (jf. vedtektenes punkt 4-2).

2-3: Overføring av andel og godkjenning av ny andelseier:

En andelseier har rett til å overdra sin andel. Men erververen må godkjennes av borettslaget for at ervervet skal bli gyldig overfor borettslaget.

Borettslaget kan nekte godkjenning når det er saklig grunn til det og skal nekte godkjenning dersom ervervet vil være i strid med § 2 i vedtektene.

Nekter borettslaget å godkjenne erververen som andelseier, må melding om dette komme fram til erververen senest 20 dager etter at søknaden er kommet fram til borettslaget. I motsatt fall skal godkjenning regnes som gitt.

Erververen har ikke rett til å bruke boligen før godkjenning er gitt eller det er rettskraftig avgjort at erververen har rett til å erverve andelen.

Den forrige andelseieren er solidarisk ansvarlig med en eller flere nye erververe for betaling av felleskostnader til ny andelseier er godkjent, eller det er rettskraftig avgjort at en ny andelseier har rett til å erverve andelen.

**§ 3: Forkjøpsrett:**

3-1: Hovedregel for forkjøpsrett:

Dersom andel skifter eier, har andelseierne i borettslaget forkjøpsrett.

Forkjøpsretten kan ikke gjøres gjeldende når andelen overdras til ektefelle, til andelseierens eller ektefellens slektning i rett opp- eller nedstigende linje, til fosterbarn som faktisk står i samme stilling som livsarving, til søsken eller noen annen som i de to siste årene har hørt til samme husstand som den tidligere eieren. Forkjøpsretten kan heller ikke gjøres gjeldende når andelen overføres på skifte etter separasjon eller skilsmisse, eller når et husstandsmedlem overtar andelen etter bestemmelsene i husstandsfellesskapsloven § 3.

Styret i borettslaget skal sørge for at de som er nevnt i første ledd får anledning til å gjøre forkjøpsretten gjeldende og på deres vegne gjøre retten gjeldende innen fristen nevnt i vedtektenes punkt 3-2, jf borettslagslovens § 4-15 1. ledd.

3-2: Frister for å gjøre forkjøpsrett gjeldende:

Fristen for å gjøre forkjøpsretten gjeldende er 20 dager fra borettslaget mottok melding om at andelen har skiftet eier, med opplysning om pris og andre vilkår. Fristen er 5 hverdager dersom borettslaget har mottatt skriftlig forhåndsvarsel om at andelen kan skifte eier, og varslet har kommet fram til laget minst 15 dager, men ikke mer enn 3 måneder, før meldingen om at andelen har skiftet eier.

3-3: Nærmere om forkjøpsretten:

Ansiennitet i borettslaget regnes fra dato for overtakelsen av en andel. Har andelseieren eid flere andeler i borettslaget, regnes sammenhengende eietid som ansiennitet. Står flere andelseiere i borettslaget med lik ansiennitet, avgjøres fordelingen ved loddtrekning mellom disse.

Andelseier som vil overta en ny andel, må overdra sin andel i laget til en ny andelseier. Dette gjelder selv om andelen tilhører flere, en andel utløser bare en forkjøpsrett.

Forkjøpsretten skal kunngjøres ved oppslag på driftskontor.

**§ 4: Boret og bruksoverlating:**

4-1: Boretten:

Hver andel gir enerett til å bruke en bolig i borettslaget og rett til å nytte fellesarealer til det de er beregnet eller vanlig brukt til, og til annet som er i samsvar med tiden og forholdene.

Andelseieren kan ikke benytte boligen til annet enn boligformål uten styrets samtykke.

Andelseieren skal behandle boligen, andre rom og annet areal med tilbørlig aktsomhet. Bruken av boligen og fellesarealene må ikke på en urimelig eller unødvendig måte være til skade eller ulempe for andre andelseiere.

En andelseier kan med styrets godkjenning gjennomføre tiltak på eiendommen som er nødvendig på grunn av funksjonshemming hos en bruker av boligen. Godkjenning kan ikke nektes uten grunn.

Styret kan fastsette vanlige ordensregler for eiendommen. Selv om det er vedtatt forbud mot dyrehold kan styret samtykke at brukeren av boligen holder dyr dersom gode grunner taler for det, og dyreholdet ikke er til ulempe for de andre brukerne av eiendommen.

4-2: Bruksoverlating:

Andelseieren kan ikke uten samtykke fra styret overlate bruken av boligen til andre.

Med styrets godkjenning kan andelseierne overlate bruken av hele boligen dersom:

- andelseieren selv eller slektning i rette opp- eller nedstigende linje eller fosterbarn av andelseieren eller ektefellen, har bodd i boligen i minst ett av de siste to årene. Andelseierne kan i slike tilfeller overlate bruken av hele boligen for opptil tre år.

- andelseieren er en juridisk person.

- andelseieren skal være midlertidig borte som følge av arbeid, utdanning, militærtjeneste, sykdom eller andre tungtveiende grunner.

- et medlem av brukerhusstanden er andelseierens eller slektning i rett opp- eller nedstigende linje eller fosterbarn av andelseier eller ektefelle.

- det gjelder bruksrett til noen som har krav på det etter ekteskapsloven § 68 eller husstandsfellesskapsloven § 3, 2.ledd.

Godkjenning kan bare nektes dersom brukerens forhold gir saklig grunn til det. Godkjenning kan nektes dersom brukeren ikke kunne blitt andelseier. Har laget ikke sendt svar på skriftlig søknad om

godkjenning av bruker innen en måned etter at søknaden har kommet frem til laget, skal brukeren regnes som godkjent.

Andelseier som bor i boligen selv, kan overlate bruken av deler av den til andre uten godkjenning.

Overlating av bruken reduserer ikke andelseierens plikter overfor borettslaget.

#### § 5: Vedlikehold:

5-1: Andelseiernes vedlikeholdsplikt:

Den enkelte andelseier skal holde boligen, og andre rom og annet areal som hører boligen til, i forsvarlig stand og vedlikeholde slikt som vinduer, rør, sikringsskap fra og med første hovedsikring/ inntakssikring, ledninger med tilbehør, varmekabler, inventar, utstyr inklusive vannklosett, varmtvannsbereider og vask, apparater og innvendige flater. Våtrom må brukes og vedlikeholdes slik at lekkasjer unngås.

Vedlikeholdet omfatter også nødvendige reparasjoner og utskiftning av slikt som rør, sikringsskap fra og med første hovedsikring/ inntakssikring, ledninger med tilbehør, varmekabler, inventar, utstyr inklusive vannklosett, varmtvannsbereider og vasker, apparater, tapet, gulvbelegg, vegg-, gulv- og himlingsplater, skillevegger, listverk, skap, benker og innvendige dører med karmen.

Andelseieren har også ansvaret for oppsteking og rensing av innvendig kloakkledning både til og fra egen vannlås/ sluk og fram til borettslaget felles-/ hovedledning. Andelseier skal også rense eventuelle sluk på verandaer, balkonger og lignende.

Andelseieren skal holde boligen fri for skadedyr.

Vedlikeholdsplikten omfatter også utbedring av tilfeldig skade, herunder skade påført ved innbrudd og uvær.

Borettslagets eiendom er forsikret, dvs. «bygningene og det som hører bygningene til». Ved skader som gir forsikringsmessig dekning, vil andelseier bli belastet med egenandel når skaden skjer innenfor det som er den enkelte andelseiers vedlikeholdsområde.

Oppdager andelseieren skade i boligen som borettslaget er ansvarlig for å utbedre, plikter andelseieren straks å sende melding til borettslaget.

Borettslaget og andre andelseiere kan kreve erstatning for tap som følger av at andelseieren ikke oppfyller pliktene sine, jf borettslagslovens §§ 5-13 og 5-15.

5-2: Borettslagets vedlikeholdsplikt:

Borettslaget skal holde bygninger og eiendommen for øvrig i forsvarlig stand så langt plikten ikke ligger på andelseierne. Skade på bolig eller inventar som tilhører laget, skal laget utbedre dersom skaden følger av mislighold fra en annen andelseier.

Felles rør, ledninger, kanaler og andre felles installasjoner som går gjennom boligen, skal borettslaget holde ved like. Borettslaget har rett til å føre nye slike installasjoner gjennom boligen dersom det ikke er til vesentlig ulempe for andelseieren.

Borettslagets vedlikeholdsplikt omfatter også utskiftning av vinduer, herunder nødvendig utskiftning av termoruter, og ytterdører til boligen eller reparasjon eller utskiftning av tak, bjelkelag, bærende veggkonstruksjoner, sluk, samt rør eller ledninger som er bygd inn i bærende konstruksjoner med unntak av varmekabler.

Andelseieren skal gi adgang til boligen slik at borettslaget kan utføre sin vedlikeholdsplikt, herunder ettersyn, reparasjon eller utskiftning. Ettersyn og utføring av arbeid skal gjennomføres slik at det ikke er til unødig ulempe for andelseieren eller en annen bruker av boligen.

Andelseier kan kreve erstatning for tap som følge av at borettslaget ikke oppfyller pliktene sine, jf borettslagslovens § 5-18.

#### § 6: Pålegg om salg og fravikelse:

6-1: Mislighold:

Andelseiers brudd på sine forpliktelser overfor borettslaget utgjør mislighold. Som mislighold regnes blant annet manglende betaling av felleskostnader, forsømt vedlikeholdsplikt, ulovlig bruk eller overlating av bruk og brudd på husordensregler.

6-2: Pålegg om salg:

Hvis en andelseier til tross for advarsel vesentlig misligholder sine plikter, kan borettslaget pålegge vedkommende å selge andelen, jf borettslagsloven § 5-22, 1. ledd.

Advarsel skal gis skriftlig og opplyse om at vesentlig mislighold gir laget rett til å kreve andelen solgt.

6-3: Fravikelse:

Medfører andelseierens eller brukerens oppførsel fare for ødeleggelse eller vesentlig forringelse av eiendommen, eller er andelseierens eller brukerens oppførsel til alvorlig plage eller sjenanse for eiendommenes øvrige andelseiere eller brukere, kan styret kreve fravikelse fra boligen etter tvangsfullbyrdslovens kapittel 13.

#### § 7: Felleskostnader og pantessikkerhet:

7-1: Felleskostnader:

Felleskostnadene betales hver måned. Borettslaget kan endre felleskostnadene med en måneds skriftlig varsel.

For felleskostnader som ikke blir betalt ved forfall, svarer andelseieren den til enhver tid gjeldende forsinkelsesrente etter lov av 17. desember 1976 nr 100.

7-2: Borettslagets pantessikkerhet:

For krav på dekning av felleskostnader og andre krav fra lagsforholdet har laget panterett i andelen foran alle andre heftelser. Pantekravet er begrenset til en sum som svarer til to ganger folketrygdens grunnbeløp på tidspunkt da tvangsdekning besluttes gjennomført.

#### § 8: Styret og dets vedtak:

8-1: Styret:

Laget skal ha et styre som skal bestå av en leder og seks andre medlemmer, derav ett medlem fra de ansatte, med 3 varamedlemmer, samt varamedlem for ansattes representant. Styret kan opprette et arbeidsutvalg bestående av styreleder, nestleder og ett styremedlem.

Funksjonstida for lederen og de øvrige styremedlemmer er to år. Varamedlemmer velges for ett år. Styremedlemmer og varamedlemmer kan gjenvelges.

Generalforsamlinga velger styremedlemmer og varamedlemmer. Leder velges ved særskilt valg. Styret velger blant sine medlemmer nestleder og eventuelt tredje medlem av arbeidsutvalget.

8-2: Styrets oppgaver:

Styret skal lede virksomheten i samsvar med lov, vedtekter og generalforsamlingens vedtak. Styret kan ta alle avgjørelser som ikke loven eller vedtektene er lagt til andre organer.

Styreleder skal sørge for at styret holder møte så ofte som det trengs. Et styremedlem eller forretningsføreren kan kreve at styret sammenkalles.

Styret skal føre protokoll over styresakene. Protokollen skal underskrives av de framømte styremedlemmene.

Styret bør arbeide for at det velges oppgangskontakter, en fra hver oppgang, og et tunråd i hvert tun.

#### 8-3: Styrets vedtak:

Styret er vedtaksfrt nr mer enn halvparten av alle styremedlemmene er til stede. Vedtak kan treffes med mer enn halvparten av de avgitte stemmene. Str stemmene likt, gjr mtelederens stemme utslaget. De som stemmer for et vedtak som innebrer en endring, m likevel utgjre minst en tredjedel av alle styremedlemmene.

Styret kan ikke uten at generalforsamlingen har gitt samtykke med minst to tredjedels flertall, fatte vedtak om:

- ombygging, pbygging, eller andre endringer av bebyggelsen eller tomten som etter forholdene i laget gr ut over vanlig forvaltning og vedlikehold.
-  ke tallet p andeler eller  knytte andeler til boliger som tidligere har vrt benyttet til utleie, jf borettslagslovens § 3-2, 2.ledd.
- salg eller kjøp av fast eiendom.
-  ta opp ln som skal sikres med pant med prioritert foran innskuddene.
- andre rettslige disposisjoner over fast eiendom som gr ut over vanlig forvaltning, nr tiltaket frer med seg konomisk ansvar eller utlegg for laget p mer enn fem prosent av de rlige felleskostnadene.

#### 8-4: Representasjon og fullmakt:

Leder (nestleder) og et styremedlem i fellesskap tegner lagets firma. Styret kan gi prokura.

#### § 9: Generalforsamlingen:

##### 9-1: Myndighet:

Den verste myndighet i borettslaget utves av generalforsamlingen.

##### 9-2: Tidspunkt for generalforsamling:

Ordinr generalforsamling skal holdes hvert r innen utgangen av juni.

Ekstraordinr generalforsamling holdes nr styret finner det ndvendig, eller nr revisor eller andelseiere som til sammen har minst en tiendedel av stemmene, krever det og samtidig oppgir hvilken saker de nsker behandlet.

##### 9-3: Varsel om innkalling til generalforsamling:

Innkalling til generalforsamling skal skje skriftlig til medlemmene med varsel p minst 8, hyst 20 dager. Ekstraordinr generalforsamling kan likevel innkalles med kortere frist, som dog skal vre minst 3 dager.

Saker som en andelseier nsker behandlet p den ordinre generalforsamling, skal nevnes i innkallingen nr det settes fram krav om det minst 8 uker fr generalforsamlingen.

##### 9-4: Saker som skal behandles p ordinr generalforsamling:

P den ordinre generalforsamlingen skal disse saker behandles:

Konstituering.

Orientering fra styret om det siste driftsret.

rsoppgjret, og i denne sammenheng styrets forslag til lagets disponible midler.

Eventuell godtgjring til styret.

Andre saker som er nevnt i innkallingen.

Valg av styrerepresentanter og vararepresentanter.

Valg av valgkomite.

Generalforsamlingen skal velge valgkomite for 1 r. Komiteen skal best av 5 medlemmer, samt 2 varamedlemmer. Disse skal om mulig rekrutteres fra ulike tun. Leder av valgkomiteen skal velges ved srskilt valg.

Valgkomiteen skal foresl kandidater til styret, fortrinnsvis slik at det blir 3 styremedlemmer av hvert kjønn. I tillegg skal det foresls medlemmer til neste rs valgkomite.

##### 9-5: Mteledelse og protokoll:

Generalforsamlingen skal ledes av styrelederen med mindre generalforsamlingen velger en annen mteleder. Mtelederen skal srge for at det fres protokoll fra generalforsamlingen.

##### 9-6: Stemmerett og fullmakt:

Hver andelseier har en stemme p generalforsamlingen. Hver andelseier kan mte ved fullmektig p generalforsamlingen, men ingen kan vre fullmektig for mer enn en andelseier. For en andel med flere eiere kan det bare avgis en stemme.

##### 9-7: Vedtak p generalforsamlingen:

Foruten saker som nevnt i punkt 9-4 i vedtektene kan ikke generalforsamlingen fatte vedtak i andre saker enn de som er bestemt angitt i innkallingen.

Med de unntak som flger av borettslagsloven eller vedtektene her fattes alle beslutninger av generalforsamlingen med mer enn halvparten av de avgitte stemmer. Ved valg kan generalforsamlingen p forhnd fastsette at den som fr flest stemmer skal regnes som valgt.

Stemmelikhet avgjres ved loddtrekning.

#### § 10: Inhabilitet, taushetsplikt og mindretallsvern:

##### 10-1: Inhabilitet:

Et styremedlem m ikke delta i styrebehandlingen eller avgjrelsen av noe sprsml der medlemmet selv eller nrstende har en framtrdende personlig eller konomisk srinteresse.

Ingen kan selv eller ved fullmektig eller som fullmektig delta i en avstemning p generalforsamlingen om avtale med seg selv eller nrstende i forhold til laget. Det samme gjelder avstemning om plegg om salg eller krav om fravikelse etter borettslagslovens §§ 5-22 og 5-23.

##### 10-2: Taushetsplikt:

Tillitsvalgte og ansatte i borettslaget, plikter  hindre at andre fr adgang til det han eller hun i forbindelse med tjenesten eller arbeid fr vite noe om:

noens personlige forhold.

tekniske innretninger og fremgangsmter samt drifts- eller forretningsforhold som det vil vre av konkurransemessig betydning  hemmeligholde av hensyn til den opplysningen angr.

Taushetsplikten gjelder ogs etter at vedkommende har avsluttet tjenesten eller arbeidet. Han eller hun kan heller ikke utnytte opplysninger som nevnt i denne paragrafen i egen virksomhet eller i tjeneste for andre.

##### 10-3: Mindretallsvern:

Generalforsamlingen, styret eller forretningsfrerer kan ikke treffe beslutning som er egnet til  gi visse andelseiere eller andre en urimelig fordel til skade for andre andelseiere eller laget.

#### § 11: Vedtektsendringer og forholdet til borettslovene:

##### 11-1: Vedtektsendringer:

Endringer i borettslagets vedtekter kan bare besluttes av generalforsamlingen med minst to tredjedeler av de avgitte stemmer.

11-2: Forholdet til borettslovene:

For så vidt ikke annet følger av vedtektene gjelder reglene i lov om borettslag av 6/6-2003 nr 39.

**§ 12: Revisor:**

Borettslagets revisor skal være den som til enhver tid er valgt til revisor.

**HUSORDENSREGLER**

**Punkt 1.** Som andelseier i Ringvegen Borettslag, har du boret til egen bolig. Denne boretten må utøves slik at du/dere ikke er til sjenanse eller belastning for andre beboere. Dette innebærer at dine naboer bl.a. må kunne forvente ro seinest kl. 23.00. Denne boretten innebærer også at du/dere er ansvarlig for dine/deres besøkendes adferd. Trivsel i borettslaget er avhengig av at vi viser omtanke for hverandre.

**Punkt 2.** Leiligheten med tilhørende rom må brukes og nyttes med aktsomhet. Beboerne er erstatningspliktig for skader som oppstår gjennom uaktsomhet. Bærevegger kan ikke fjernes eller svekkes på noen måte.

**Punkt 3.** Ventilasjon. Boligene har et felles ventilasjonsanlegg som er trykkstyrt. Se egen instruks i Bo-guiden.

**Punkt 4.** Risting og banking av matter og sengeklær gjennom vindu og på/over balkong, er ikke tillatt. Slikt arbeid må utføres på dertil avsatte plasser. Vasking av matter skal utføres ved egen avsatt vaskeplass ved gamle driftsbygget – Saupstadringen 35 F.

**Punkt 5.** Støyende arbeid utføres på hverdager i tidsrommet kl 07.00 – 20.00. Lørdager mellom kl 08.00 og 18.00. Ikke søndag-, hellig- eller høytidsdager.

**Punkt 6.** Vasketøy, matter, klær, gulvtepper, sengeklær etc. må ikke henge på vinduskarm eller balkongrekkens utside. Vasketøy som henges til tork på balkong, bør for trivselens skyld ikke henge høyere enn balkongrekkens overkant.

**Punkt 7.** Det er ikke tillatt å grille på balkonger eller i forhager med kullfyrte griller – det skal kun benyttes gass eller elektrisk grill. Gassbeholdere skal **ikke** oppbevares i kjellerboder.

**Punkt 8.** Det er innført kildesortering i borettslaget. Sørg for at restavfallet er godt innpakket. Avfall skal ikke settes utenfor containerne, under noen omstendighet.

**Punkt 9.** Til vannklosetter må en bare bruke vanlig toalettpapir. Kast ikke annet papir, tøystoff, bind etc. i klosettet.

**Punkt 10.** Skilting og oppslag ute må godkjennes av styret. Oppslag i oppganger skal skje på oppsatte tavler.

**Punkt 11.** La radio, TV, pianospill og lignende være til underholdning for en selv, ikke naboene.

**Punkt 12.** Tilse at barn ikke gjør hærverk på eiendommene, for eksempel tegning på vegger, ødeleggelse av beplantning etc. Ganger og kjellere må ikke brukes som lekeplasser.

**Punkt 13.** Fellesarealer i oppgang og kjeller skal ikke brukes som lagerplass. Oppgangen er rømningsvei og lagring og hensetning er ikke tillatt.

**Punkt 14.** I sjaktrommet skal det være spade, kost og spyleslange. Dette utstyret skal benyttes for å holde det pent og ryddig ved oppgangen. Må også snø 1 meter foran inngangspartiene. Beboere kan midlertidig plassere andre gjenstander i rommet, etter avtale blant beboerne. Det må sikres god adkomst til bl.a. vannkrana. Etter bruk av slangen må krana stenges (ikke stopp vannet ved bruk av spylespissen). Hold god orden i rommet og pass på at det ikke blir et sted for oppbevaring av rask og rot.

**Punkt 15.** Beboere som ønsker seg husdyr, så som hund, må holde seg til de regler og retningslinjer

for dyrehold som er vedtatt av borettslagets styre. Husdyr skal på borettslagets område alltid være under full kontroll av voksne eller barn over 15 år. Det vil si at dyret skal føres fysisk i bånd. Det er ikke tillatt å holde katt. Unntak gjelder dog for ”inne katt”, det vil si katt som kun holdes inne i beboerens egen leilighet.

**Punkt 16.** Mating av fugler fra leilighetene er ikke tillatt, da maten kan trekke rotter og mus til husene.

**Punkt 17.** Kabelnett for radio og TV er montert. Oppsetting av antenner må godkjennes av styret i borettslaget. Parabolantenne kan monteres på spesielle vilkår. Se egen instruks i Bo-guiden.

**Punkt 18.** Overhold parkerings- og trafikkbestemmelsene i borettslaget. Benytt parkeringsplassene. Kjør sakte innenfor borettslagets område. Garasjeportene skal alltid være låst.

**Punkt 19.** Vem om planter og annen beplantning. La plenene vokse til før de brukes.

**Punkt 20.** Snørydding og renhold som spyling etc. utenfor inngangene, bør skje etter fastsatt turusordning. Se egen instruks i Bo-guiden. – oppslagstavla.

**Punkt 21.** Opptre ellers slik at god orden og trivsel skapes og opprettholdes i borettslaget. Ta hensyn til andre, husk at et borettslag er en kollektiv boform.

**Punkt 22.** Andelseier plikter å sjekke pulverapparat og røykvarsler minst en gang i året.

**Punkt 23.** Andelseier plikter å påse at ytterdører er lukket og låst. Dette gjelder også fellesdørene inn til kjellergangene.

**Punkt 24.** Andelseier skal ikke slippe andre inn i oppgangen/fellesareal enn et eget besøk. Øvrige henvendelser bes kontakte administrasjonen.

**Punkt 25.** Regler for bruk av parkeringsplasser:

- Det er ikke tillatt å la uregistrerte/avregistrerte kjøretøy stå parkert på borettslagets område. Borttauing på bileiers regning.
- Parkering av hengere, bobiler og større kjøretøy kan få tillatelse fra kontoret over en gitt periode. Ta kontakt med driftskontoret i forkant og gjør en avtale.
- Parkering utenfor blokkene til av- og pålessing er tillatt i 10 minutter. (Det er Trondheim Parkering AS som krever dette)
- Det er ikke tillatt å parkere ATV/UTV og mopedbiler på MC parkering. ATV/UTV og mopedbiler skal stå på vanlig uteparkering, og må registreres inn i parkeringssystemet til borettslaget.
- SmartOblat: Hver boenhet kan registrere maks 3 gjester samtidig, fritt antall og 24 time per registrering. Ved behov for lengre gjesteparkering kontakt administrasjonen.
- Misbruk av SmartOblat medfører utestengelse i 6 måneder.
- Alle biler som legges på uteparkering, må tilhøre leiligheten.

## MONTERING AV UTVENDIGE ANTENNER

Antenner kan ikke monteres uten borettslagets samtykke er innhentet på forhånd.

Unntatt fra dette er parabolantenner som monteres inne på den enkelte andelseiers egen balkong eller inne i forhagen. Det er ikke anledning til å feste antenne til bygningskroppen eller til balkonggulvet. Ingen del av parabolantennen kan stikke ut utenfor balkongen/forhagens rekkverk. Antennen kan heller ikke stikke opp over rekkverket.

Det anbefales videre å føre antenneledningen fra antennen og inn i stuen ved å borre et hull, med en diameter tilsvarende ledningen, i karmen til balkongdøren.

Andelseier vil være forpliktet til å følge evt. krav fra borettslaget om alternative fargesetting på antennen.

Andelseier vil være ansvarlig for å utbedre alle skader etter antennen, ledninger og tilhørende utstyr.

# Verdifulle råd til deg som skal kjøpe bolig

For de aller fleste er et boligkjøp den største investeringen vi gjør i løpet av livet. Da er det viktig å være proaktiv (Proaktiv = tenke riktig først, handle riktig etterpå). Vi vil gjerne være Proaktiv på dine vegne, og gi deg noen gode råd på veien.

## 1. Før boligjakten starter

Før du begynner å kikke, er det enkelte kriterier som må være satt. Hvor vil du bo? Hva er din økonomiske smertegrense? Hvilke krav har du til boligen? Hva er viktig for deg? Kanskje må du ofre sjøutsikten for å få de tre nødvendige soverommene? En budrunde kan fort bli hektisk, for å holde hodet kaldt må du derfor ha prioriteringene dine klare.

## 2 Forberedelser før visning

Husk å innhente salgsoppgave og tilstandsrapport i forkant. Les grundig gjennom all informasjon – da er det enklere å notere ned eventuelle spørsmål til selve visningsdagen. Ikke glem eventuelle vedtekter og husordensregler. Er det tillatt å leie ut? Kan vi ta med kjæledyr? Vi anbefaler å få avklart alle spørsmål før du legger inn bud.

## 3. Gjør deg kjent i nrområdet

Det som er viktig for noen er ikke nødvendigvis viktig for andre. Noen ser etter nærmeste barnehage og trygge skoleveier. Andre ønsker seg gangavstand til dagligvare, buss eller studiesteder. Spør megler på visning eller eventuelt i forkant av visningen dersom det er noe som er spesielt viktig for deg å vite.

## 4. Få avklart hvor mye du kan låne

Snakk med rådgiver i banken din før visning å få en avklaring på finansiering. Sett en klar grense for hvor høyt du kan by. Ikke legg inn bud uten at du er sikker på at du har finansieringen i orden. Husk å ha i bakhodet at det påløper ulike utgifter i tillegg til å betjene et lån med renter og avdrag. De fleste borettslag og sameier har månedlige fellesutgifter. I tillegg kommer eiendomsskatt, kommunale avgifter, forsikring, strøm, oppvarming, fritid og lignende. En bolig kan også by på uforutsette utgifter og vedlikehold. Det er derfor smart å sette av et beløp i måneden til slikt.

## 5. Boligselgerforsikring (eierskifteforsikring) og boligkjøperforsikring

Boligselgerforsikring er selgers forsikring mot krav fra kjøper på grunnlag av skjulte feil og mangler. Når du selger bolig vil våre meglere alltid spørre deg om du vil tegne boligselgerforsikring. Boligkjøperforsikring derimot, dekker hjelp for kjøper til å vurdere og eventuelt fremsette klage etter kjøp av bolig. Forsikring gir kjøper tilgang til juridisk bistand fra tidspunkt for signering av kjøpekontrakt frem til 5 år etter overtakelsen. Dette inkluderer juridisk rådgivning, advokathjelp og håndtering av saken gjennom rettsapparat om nødvendig. Vi i Proaktiv Eiendomsmegling anbefaler, med få unntak, alle våre kjøpere å tegne boligkjøperforsikring.

# Boligkjøperforsikring

Med vår boligkjøperforsikring får du en rettshjelpsforsikring som dekker juridisk bistand i eventuelle reklamasjonssaker mot selger. Med boligkjøperforsikring er du i trygge hender dersom du oppdager feil eller mangler ved boligen du har kjøpt.

Hvis boligen du har kjøpt har feil eller mangler du ikke ble gjort kjent med av selger eller megler, kan det være både frustrerende, tidkrevende og kostbart. Gjennom vår boligkjøperforsikring får du tilgang på hjelp fra advokater, saksbehandlere og jurister som er spesialiserte på eiendomskjøp. Forsikringen løper i 5 år etter overtakelsen, og dekker egne og eventuelle idømte saksomkostninger.

Kostnader for reparasjon av eventuelle feil eller mangler dekkes ikke av boligkjøperforsikringen. Slike kostnader vil man kunne kreve dekket av selger dersom eiendommen er mangelfull etter avhendingsloven. Skjulte feil, tilbakeholdte opplysninger og/eller mangelfulle/uriktige opplysninger gir grunnlag for henvendelse. Våre saksbehandlere vil da vurdere det rettslige grunnlaget basert på informasjonen som er mottatt.

## Fordeler

Du trenger ikke betale saksomkostninger. En boligkjøperforsikrings hovedfunksjon er å dekke eventuelle saksomkostninger knyttet til en klage på boligkjøpet. Dette inkluderer kostnader til advokat og eventuelle rapporter som må utføres. Forsikringen dekker beløpet enten du taper eller vinner.

## Forsikringen har ikke et tak

Mens en vanlig innbo- og husforsikring vanligvis har et tak på rundt kr 100 000 og en egenandel på ca. 20 %, så trenger du med boligkjøperforsikring ikke å bekymre deg for beløpet på saksomkostningene. Dette dekkes av forsikringsselskapet uansett hvor høyt det blir.

## Den gir deg en ekstra trygghet

Er du bekymret for at du kanskje kan komme i konflikt med boligselger og at du ikke har råd eller lyst til å dekke saksomkostnader, kan det være betryggende å kjøpe en boligkjøperforsikring. Selger har i de fleste tilfeller tilgang til profesjonell hjelp, da bør du som kjøper av bolig også ha det.



## Hva koster forsikringen?

Forsikringspremien trekkes i oppgjøret.

Borettslagseiendom:	kr 8 900
Seksjonert eiendom/aksjebolig:	kr 12 900
Enebolig/fritid/tomt:	kr 17 900

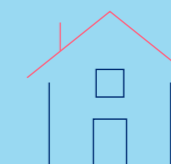

soderbergpartners.no/eiendom

## Tilbehør og løsøre

I henhold til Avhendingsloven § 3-4 skal eiendommen, når annet ikke er avtalt, overdras med innredninger og utstyr som etter lov, forskrift eller annet offentlig vedtak skal følge med. Det samme gjelder varig innredning og utstyr som enten er fastmontert eller er særskilt tilpasset bygningen, jf. Avhendingsloven § 3-5. Loven inneholder ingen detaljert oversikt over hva som omfattes av «innredning og utstyr», og over hva som skal regnes som «fastmontert eller særskilt tilpasset».

Partene kan fritt avtale hva som skal følge med eiendommen ved salg. Bransjens liste over løsøre og tilbehør som skal følge med eiendommen, er en del av avtalen mellom kjøper og selger dersom ikke annet er opplyst i salgsoppgaven, kjøper har tatt forbehold i bud eller avtale på annen måte er inngått. Der intet annet er avtalt, vil løsøre og tilbehør medfølge slik dette fremkommer av avhl. § 3-4 og § 3-5 og denne oversikt.

Produkter og installasjoner som medfølger overdras uten noen form for garantier, utover eventuell gjenværende leverandørgaranti.

Dersom det er noe i nedenstående liste som ikke finnes på eiendommen, vil det heller ikke medfølge.

1. HVITEVARER medfølger der dette er spesielt angitt i salgsoppgaven.
2. HELDEKKENDE TEPPER følger med uansett festemåte.
3. VARMEKILDER, slik som ovner, kaminer, peiser, varmpumper og panelovner, følger med uansett festemåte. Frittstående biopeiser/ varmeovner og terrassevarmere medfølger ikke. Det følger ikke med varmekilder i rom som ikke har vegg- eller fastmonterte varmekilder på visning.
4. TV, RADIO OG MUSIKKANLEGG. TV-antennene og fellesanlegg for TV, herunder parabolantenne, og tuner/dekoder/tv-boks medfølger der dette eies av selger. Veggmontert TV/flatskjerm med tilhørende festeordning samt musikkanlegg følger ikke med (se også punkt 12).
5. BADEROMSINNREDNING/UTSTYR. Badekar, dusjkabinett, dusjvegger, alle fastmonterte speil og hyller, fastmonterte glass- og håndkleholdere, herunder håndklevarmere samt baderomsinnredning, medfølger.
6. GARDEROBESKAP medfølger, selv om disse er løse. Fastmonterte garderobehyller og knagger medfølger. Innredning i garderobeskap, for eksempel løse eller fastmonterte trådkurver, hyller, stenger og lignende, medfølger.
7. KJØKKENINNREDNING medfølger, herunder også åpne, fastmonterte hyller og løs eller fastmontert kjøkkenøy.
8. MARKISER, PERSIENNER og annen type innvendig og utvendig solskjerming, gardinoppheng, lamellgardiner og liftgardiner medfølger.
9. AVTREKKSIVIFTER av alle slag, samt fastmonterte aircondition/ventilasjonsanlegg, medfølger.
10. SENTRALSTØVSUGER medfølger med komplett anlegg, herunder slange, munnstykke mm.
11. LYSKILDER. Kupler, lysstoffarmatur, fastmonterte «spotlights», oppheng og skinner med spotlights samt utelys og hagebelysning medfølger. Vegglamper, krokhengete lamper, lysekroner, prismelamper og lignende som er koblet til sukkerbit eller stikkontakt følger likevel ikke med.
12. INSTALLERTE SMARTHUSLØSNINGER med sentral som styrer lys, varme, lyd o.l., samt tilhørende trådløse enheter som brytere, sensorer, kameraer, integrerte høyttalere el. medfølger. Enkle lysstyringssystem f.eks. med en sentral som kun styrer lyspærer eller smartpærer montert i sokkel medfølger likevel ikke.
13. UTVENDIGE SØPPELKASSER og eventuelt holder/hus til disse medfølger.
14. POSTKASSE medfølger.
15. UTENDØRS INNRETNINGER slik som flaggstang, fastmontert tørkestativ, samt andre faste uterangementer som f.eks. badestamp, boblekar/jacuzzi og liknende utendørs kar, lekestue, lekestativ, utepeis, fastmontert trommel til vannslange, medfølger. Guidekabel/ avgrensingskabel til robotgressklipper medfølger, men robotgressklipper og ladestasjon for denne medfølger ikke.
16. FASTMONTERT VEGGLADER/LADESTASJON TIL EL-BIL medfølger uavhengig av hvor laderen er montert.
17. SOLCELLEANLEGG med tilhørende teknisk infrastruktur medfølger.
18. GASSBEHOLDER til gasskomfyr og gasspeis medfølger.
19. BRANNSTIGE, BRANNTAU, feiestige og lignende medfølger der dette er påbudt. Løse stiger medfølger ikke.
20. BRANNSLUKNINGSAPPARAT, BRANNSLANGE og RØYKVARSLER medfølger der dette er påbudt. Det er eier og brukers plikt til å se til at utstyret forefinnes på enhver eiendom. Hvis annet ikke er uttrykkelig avtalt, skal dette derfor alltid følge med ved salg av eiendom.
21. SAMTLIGE NØKLER til eiendommen som selger er i besittelse av skal overleveres kjøper på overtakelsen, herunder nøkler til eventuelle boder, uthus, garasjeportåpner e.l. Låses boder, uthus e.l. med hengelås, skal lås og nøkler til disse medfølge.
22. GARASJEHYLLER, bodhyller, lagringshyller og oppheng til bildekk medfølger såfremt de er fastmontert.
23. Planter, busker og trær som er plantet på tomten, eller fastmonterte kasser og lignende er en del av eiendommen og medfølger i handelen.

Oversikten er utarbeidet av Norges Eiendomsmeglerforbund, Eiendom Norge og Advokatforeningens Eiendomsmeglingsgruppe, og er gjeldende fra 1. januar 2020.

# Bud og budgivning

Fra 1. januar 2014 må alle bud og budforhøyelser som inngis til megler være skriftlig. Budgiver må legitimere seg overfor megler ved inngivelse av første bud, og bud skal være signert.

Å gi bud på eiendom som er for salg gjennom Proaktiv Eiendomsmegling gjøres via vår budgivningsplattform (bud-knapp) på eiendommens nettannonse på [proaktiv.no](http://proaktiv.no) eller [finn.no](http://finn.no).

Velges denne løsningen, oppfylles kravet til skriftlighet, signatur og legitimasjon av budgiver enten ved å benytte BankID (anbefales) eller ved å legge inn bilde av legitimasjon og signatur manuelt i løsningen.

Du mottar en SMS-kvittering (skriftlig mottaksbekreftelse) når ditt bud er registrert. Budgiver som ikke mottar bekreftelse etter å ha lagt inn bud, må snarest kontakte megler per telefon eller på annen måte.

Interessenter som ikke har anledning til å inngi bud via nettbasert budgivningsplattform, kan sende bud:

- Ved å innlevere utfylt og signert budskjema med kopi av legitimasjon til meglers kontor.

- På sms med vedlagt bilde av legitimasjon og bilde av signatur.

- På e-post med vedlagt bilde av legitimasjon og bilde av signatur.

Det advares mot å sende kopi av bankkort elektronisk.

Senere budforhøyelser kan inngis via den samme budgivningsplattformen (bud-knapp) som du finner på nettannonse, SMS ved å svare på tidligere mottatt sms-kvittering eller e-post til megleren for oppdraget. Kravet til signatur og legitimasjon gjelder kun det første budet.

Bud, som ikke er skriftlig eller som mangler enten budgivers signatur eller kopi av legitimasjon, samt bud som har kortere akseptfrist enn til kl. 12.00 dagen etter siste annonserte visning, vil, som hovedregel, ikke kunne formidles videre av megler.

Dersom akseptfrist ikke er angitt gjelder budet til kl. 15:00 første virkedag etter innlevering/siste annonserte visning.

Et bud er bindende for budgiver når budet er kommet til selgers kunnskap. Selger står fritt til å akseptere eller forkaste ethvert bud, og er derfor ikke forpliktet til å akseptere det høyeste budet på eiendommen.

Megler skal, i den grad det er nødvendig og mulig, informere de involverte i budrunden skriftlig om status i budgivningen. Megler er forpliktet til å legge til rette for en forsvarlig avvikling av budrunden. For at budene skal kunne bli behandlet og videreformidlet skriftlig til alle involverte parter, herunder

til selger for vurdering, må ethvert bud ha en tilstrekkelig lang akseptfrist. Selger må skriftlig akseptere budet før megler kan formidle budaksept til budgiver. Formidling av selgers aksept til budgiver må gjøres innen akseptfristens utløp.

Bud bør ha akseptfrist på minimum 30 minutter fra budet inngis.

Selger og kjøper har krav på å få utlevert kopi av budjournalen straks etter at handel er kommet i stand. Alle som har inngitt bud på eiendommen kan på forespørsel få en kopi av anonymisert budjournal etter at budrunden er avsluttet.

For øvrig vises til det «Forbrukerinformasjon om budgivning», som også er en del av salgsoppgaven

# Budskjema

## FOR EIENDOMMEN:

Kolstadtunet 4E, 7098 SAUPSTAD. Gnr. 194, bnr. 71, i Trondheim kommune, oppdragsnr.: 1320260158  
Megler: Torill Sneve, mobil: 92269027, e-post: ts@proaktiv.no

## UNDERTEGNEDE GIR HERVED FØLGENDE BUD PÅ OVENNEVNTE EIENDOM :

Kjøpesum kr: \_\_\_\_\_

Beløp med bokstaver kr: \_\_\_\_\_

+ omkostninger og evt. andel fellesgjeld iht. opplysninger i salgsoppgave.

Nærværende bud er bindende for undertegnede frem til og med den: \_\_\_\_\_ kl.: \_\_\_\_\_

Dersom annet ikke er angitt gjelder budet til kl. 15:00 første virkedag etter siste annonserte visning. I forbrukerforhold vil bud med kortere akseptfrist enn til kl. 12:00 første virkedag etter siste annonserte visning ikke bli videreformidlet til selger.

Eventuelle forbehold: \_\_\_\_\_

Undertegnede er kjent med at selger står fritt til å godta eller forkaste ethvert bud. Budgiver er kjent med forbrukerinformasjon om budgivning, som er en del av salgsoppgaven, og de forpliktelser budgiver påtar seg. Budgiver bekrefter å ha lest komplett salgsoppgave med alle vedlegg. Budet er bindende for budgiver når det er kommet til selgers kunnskap. Handelen er juridisk bindende for begge parter når selger har akseptert muntlig eller skriftlig, innenfor fristen. Undertegnede er kjent med at bud og budlogg vil bli fremlagt for kjøper ref. regler for budgivning. Ved flere budgivere gis gjensidig fullmakt til, hver for seg, å forhøye bud, motta aksept og/eller forestå alt i.f.m. budgivningen. Dersom bud sendes megler etter kontortid, må budgiver selv sørge for å gi megler beskjed per telefon i tillegg.

Ønsket overtagelsesdato: \_\_\_\_\_

Budet baseres på opplysninger og salgsvilkår som fremkommer av salgsoppgave datert: \_\_\_\_\_

## KJØPET VIL BLI FINANSIERT SLIK:

Låneinstitusjon: \_\_\_\_\_ Referanse og tlf.nr.: \_\_\_\_\_ kr \_\_\_\_\_

Egenkapital: \_\_\_\_\_ kr \_\_\_\_\_

Totalt: \_\_\_\_\_ kr \_\_\_\_\_

## BUDGIVERE:

Navn: \_\_\_\_\_

Navn: \_\_\_\_\_

Fødselsdato: \_\_\_\_\_

Fødselsdato: \_\_\_\_\_

Adr.: \_\_\_\_\_

Adr.: \_\_\_\_\_

Postnr.: \_\_\_\_\_ Sted: \_\_\_\_\_

Postnr.: \_\_\_\_\_ Sted: \_\_\_\_\_

Tlf.arb.: \_\_\_\_\_ Tlf.privat: \_\_\_\_\_

Tlf.arb.: \_\_\_\_\_ Tlf.privat: \_\_\_\_\_

E-post: \_\_\_\_\_ Arb.: \_\_\_\_\_

E-post: \_\_\_\_\_ Arb.: \_\_\_\_\_

Dato: \_\_\_\_\_ Sign.: \_\_\_\_\_

Dato: \_\_\_\_\_ Sign.: \_\_\_\_\_

LEGITIMASJON

LEGITIMASJON

# Forbrukerinformasjon om budgivning

Sist oppdatert med virkning fra 1. juli 2025, i forbindelse med ikrafttredelse av endringer i eiendomsmeglingsloven.



Informasjonen er utarbeidet av Forbrukerrådet, Advokatforeningen ved Lovutvalget for eiendomsmegling, Eiendom Norge og Norges Eiendomsmeglerforbund, på grunnlag av bl.a. eiendomsmeglingsloven § 6-8.

Nedenfor gis en oversikt over de retningslinjer som anbefales ved budgivning på eiendommen. Avslutningsvis gis også en kort oversikt over de viktigste rettsreglene tilknyttet budgivning.

Før det legges inn bud på eiendommen oppfordres budgiver til å sette seg inn i all relevant informasjon om eiendommen, herunder salgsoppgave og tilstandsrapport.

## GJENNOMFØRING AV BUDGIVNING:

1. Alle bud skal inngis skriftlig til megler, som formidler disse videre til selger. Med skriftlige bud menes også elektroniske meldinger som e-post og SMS når informasjonen i disse er tilgjengelig også for ettertiden. Kravet til skriftlighet gjelder også budforhøyelser, og motbud (bud fra selger), aksept eller avslag fra selger. Før formidling av bud til selger skal megler innhente gyldig legitimasjon og signatur fra budgiver. Kravet til legitimasjon og signatur er oppfylt for budgivere som benytter e-signatur som f.eks. BankID eller MiniID.

2. Et bud bør inneholde eiendommens adresse (eventuelt gnr/bnr), kjøpesum, budgivers kontaktinformasjon, finansieringsplan, akseptfrist, overtakelsesdato og eventuelle forbehold som for eksempel usikker finansiering, salg av nåværende bolig ol. Normalt vil ikke et bud med forbehold bli akseptert før forbeholdet er avklart. Konferer gjerne med megler før bud inngis.

3. Megler skal legge til rette for en forsvarlig avvikling av budrunden. I forbrukerforhold (dvs. der selger er forbruker) skal megleren ikke formidle bud med kortere akseptfrist enn kl. 12:00 første virkedag etter siste annonserte visning. Etter denne fristen bør budgiver ikke sette en kortere akseptfrist enn at megler har mulighet til, så langt det er nødvendig, å orientere selger, budgivere og øvrige interessenter om bud og forbehold. Dersom bud inngis med en frist som åpenbart er for kort til at megleren kan avvikle budrunden på en forsvarlig måte som sikrer selger og interessenter et tilstrekkelig grunnlag

for sine handlingsvalg, vil megler fraråde budgiver å stille slik frist.

4. Megler skal ikke formidle bud med forbehold om at budet eller forbehold i budet skal holdes skjult (hemmelig) for andre budgivere og interessenter.

5. Megleren vil uoppfordret gi sin vurdering av det enkelte bud overfor selger, når budet er gitt innenfor fristene i punkt 3.

6. Megleren skal, så langt det er nødvendig og mulig, holde budgiverne skriftlig orientert om mottatte bud, herunder budets størrelse, forbehold og akseptfrist. Megler skal så snart som mulig bekrefte skriftlig overfor budgivere at budene deres er mottatt. For øvrig vil megler, på forespørsel fra andre, opplyse om aktuelle bud på eiendommen, herunder relevante forbehold.

7. Kopi av budjournal skal gis til kjøper og selger uten ugrunnet opphold etter at handel er kommet i stand. Dersom det er viktig for budgiver å bevare sin anonymitet, bør budet formidles gjennom fullmektig.

8. Etter at handel har kommet i stand, eller dersom en budrunde avsluttes uten at handel er kommet i stand, kan en budgiver kreve kopi av budjournalen i anonymisert form.

## VIKTIGE AVTALERETTSLIGE FORHOLD:

1. Det eksisterer ingen angrerett ved salg/kjøp av fast eiendom.

2. Når et bud er inngitt til megler og innholdet i budet er formidlet til selger (slik at selger har fått kunnskap om budet), kan budet ikke kalles tilbake. Budet er da bindende for budgiver frem til akseptfristens utløp, med mindre budet før denne tid avslås av selger eller budgiver får melding om at eiendommen er solgt til en annen. Man bør derfor ikke gi bud på flere eiendommer samtidig dersom man ikke ønsker å kjøpe flere enn en eiendom.

3. Selger står fritt til å forkaste eller akseptere ethvert bud, og er for eksempel ikke forpliktet til å akseptere høyeste bud.

4. Når en aksept av et bud har kommet frem til budgiver innen akseptfristens utløp er det inngått en bindende avtale.

5. Husk at et eventuelt bud fra selger til kjøper (såkalte «motbud»), avtalerettslig er et bindende tilbud som medfører at det foreligger en avtale om salg av eiendommen dersom budet i rett tid aksepteres av kjøper.



proaktiv.no



**Torill Sneve**

Daglig leder/ Eiendomsmegler

MNEF

922 69 027

ts@proaktiv.no

**PROAKTIV**

**Proaktiv Eiendomsmegling Trondheim Syd**

Søbstadvegen 1, 7088 HEIMDAL, 72 59 92 40, heimdal@proaktiv.no