

PROAKTIV

Lys 2-roms
med nydelig
utsikt

MARIE SØRDALS VEG 14B



Våre kontorer

TRØNDELAG

• **Trondheim**
Bassengbakken 4,
7069 Trondheim
Tlf.: 73 99 22 55
trondheim.sentrum@proaktiv.no

• **Heimdal**
Søbstadveien 1, 7088 Heimdal
Tlf.: 72 59 92 40
heimdal@proaktiv.no

• **Moholt**
Brøsetveien 168,
7069 Trondheim
Tlf.: 73 20 26 50
moholt@proaktiv.no

MØRE OG ROMSDAL

• **Ålesund**
Løvenvoldgata 7, 6002 Ålesund
Tlf.: 91 73 83 52
jon@proaktiv.no

VESTLAND

• **Småstrandgt.**
Småstrandgaten 6, 5014 Bergen
Tlf.: 55 36 40 40
proaktiv.bergen@proaktiv.no

• **Sandviken**
Chr. Michelsensgt. 5A, 5012 Bergen
Tlf.: 55 30 32 00
sandviken@proaktiv.no

• **Arna & Åsane**
Myrdalsvegen 22, 5130 Nyborg
Tlf.: 47 50 69 11
arna.aasane@proaktiv.no

• **Voss**
Vangsgata 16, 5700 Voss
Tlf.: 56 52 19 50
voss@proaktiv.no

ROGALAND

• **Haugesund**
Haraldsgata 139, 5527 Haugesund
Tlf.: 90 84 36 56
haugesund@proaktiv.no

• **Stavanger**
Løkkeveien 52, 4008 Stavanger
Tlf.: 51 52 75 75
stavanger@proaktiv.no

• **Sandnes**
Langgata 3, 4306 Sandnes
Tlf.: 51 66 88 00
sandnes@proaktiv.no

• **Sola**
Solakrossen 13, 4050 Sola
Tlf.: 98 08 94 03
sola@proaktiv.no

• **Jæren**
Torgvegen 2, 4350 Kleppe
Tlf.: 51 48 22 00
jaeren@proaktiv.no

AGDER

• **Kristiansand**
Fjellgata 4, 4612 Kristiansand
Tlf.: 45 90 91 00
kristiansand@proaktiv.no

OSLO

• **Briskeby**
Løvenskioldsgt. 23, 0260 Oslo
Tlf.: 22 44 24 00
briskeby@proaktiv.no

AKERSHUS

• **Lørenskog**
Rådmann Paulsens gate 28
1461 Lørenskog
Tlf.: 67 90 40 10
lorenskog@proaktiv.no

Lillestrøm

Storgata 5A, 2001 Lillestrøm
Tlf.: 63 80 59 90
lillestrom@proaktiv.no

BUSKERUD

• **Drammen, Lier & Holmestrand**
Albums gate 15, 3016 Drammen
Tlf.: 97 74 42 47
drammen.lier@proaktiv.no

ØSTFOLD

• **Sarpsborg**
Torggata 8, 1707 Sarpsborg
Tlf.: 69 12 60 60
borg@proaktiv.no

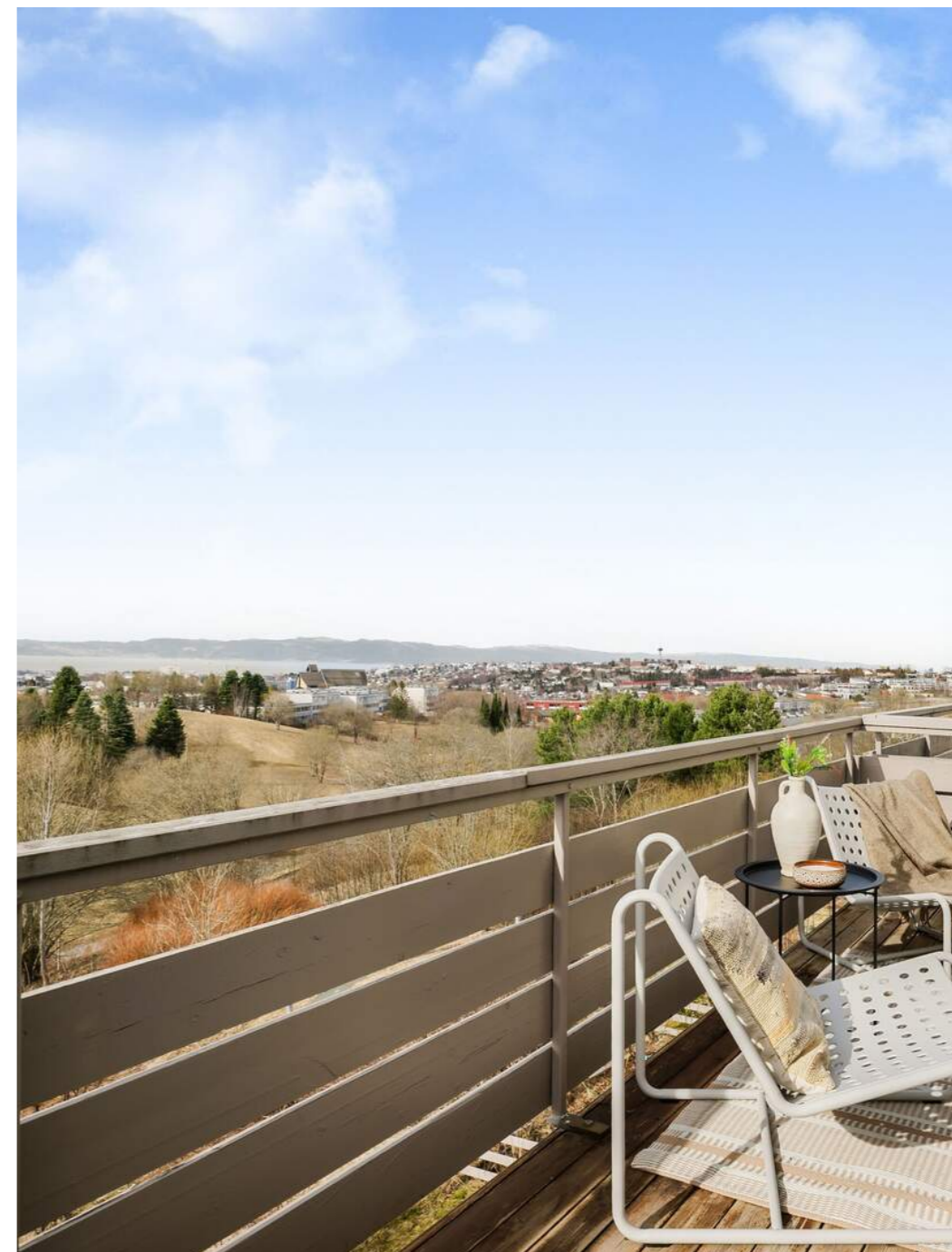

RISVOLLAN

Lys og romslig 2-roms utsiktsleilighet i 2. etasje med fin beliggenhet.
2 balkonger. Gode solforhold. Nytt kjøkken.

NØKKEL- INFORMASJON



Adresse: Marie Sørðals veg 14B, 7036 TRONDHEIM

Gnr./Bnr.: Gnr. 83, bnr. 6, andelsnr. 2216, org.nummer 846722092 i RISVOLLAN BORETTSLAG

Prisantydning: 2.890.000,-

Omkostninger: 18.396,-

Andel fellesgjeld: 90.798,-

Totalpris: 2.999.194,-

Boligtype: Andelsleilighet

Byggeår: 1971

Rom/soverom: 2/1

BRA: 60 m²

BRA-i: 55 m²

Etasje: 2

Garasje/Parkering: Det er gode parkeringsmuligheter på borettslagets tomt.

Tomt: 94296 m²

Felleskostnader pr. mnd.: 4.592,-

Felleskostnader inkl.: Oppvarming, forbruk av varmtvann, renter og avdrag på lån, kommunale avgifter, vaktmestertjenester, internett (fiber), kabel-tv, forsikring av bygget, felles strøm m.m.

Energimerke: Energiklasse: I Gul D

INNHold

2	4	6	10
Nøkkelinformasjon	Leder/megler	Nærområdet	Informasjon om boligen
16	36	38	44
Boligen i bilder	Plantegninger	Kjerneinformasjon	Vedlegg
45	52	69	74
Egenerklæring.71479 4227212603	f18172301f79a21b713 3a9c381ae4e18 (3)	Energiattest	Vedtekter
86	89	96	
Ordensregler	Regnskap	Budskjema	

”

"For oss i Proaktiv er det å megle boliger som å spille sjakk. Vi overlater ingenting til tilfeldighetene. Det merker både den som skal selge bolig og den som skal kjøpe."

Megler: **Lisbeth Kristengård**



Lisbeth Kristengård

Megler

Mobil: 480 07 480

E-post: lk@proaktiv.no

AVDELING:

Proaktiv Trondheim Sentrum

Telefon: 73 99 22 55

Pacta Eiendom AS

Org. nummer: 983 374 654

EN NY HVERDAG

Marie Sjørdals veg 14B

Proaktiv Eiendomsmegling ved Lisbeth Kristengård ønsker deg hjertelig velkommen til en tiltalende 2-roms leilighet med svært attraktiv beliggenhet. 2 solrike uteplasser og panorama utsikt. Kort vei til butikksenter, buss, Estenstadmarka m.m.

Leiligheten er en del av et veldrevet borettslag hvor "alt" er inkludert i felleskostnadene.

Kvaliteter som fremheves:

- 2 uteplasser med svært gode solforhold fra morgen til kveld. Den ene vender mot øst den andre mot vest.
- Fantastisk utsikt over byen, Trondheimsfjorden, Gråkallen og Byåsen.
- Pent kjøkken med ny innredning fra Ikea (2025)
- Lekker og romslig stue med god plass for både salonggruppe og spisestue
- Lyst og arealeffektiv flislagt bad
- Praktisk soverom/alkove løsning
- Fjernvarme
- Gode parkeringsmuligheter på felles biloppstillingsplasser

Lisbeth Kristengård

Megler **Lisbeth Kristengård**

«ALT SOM ER VERDT Å GJØRE,
ER VERDT Å GJØRES BRA.»

Lord Philip Chesterfield



RISVOLLAN

Kommune: Trondheim / Område: Risvollan

Med en ny bolig følger en ny beliggenhet. Du kjøper på mange måter hva området rundt har å by på. Butikker, turområder, avstand til skoler og barnehager, eller studiesteder og kulturelle scener. Bor du riktig - har du det bedre.

Beliggenhet

Risvollan er et populært boligområde sørøst i Trondheim, kjent for sitt gode og familievennlige bomiljø. Området byr på en kombinasjon av naturskjønne omgivelser og bynære fasiliteter, og dette gjør bydelen svært attraktiv, både for barnefamilier, unge og eldre.

Nærmiljø og fasiliteter

Risvollan har et velutviklet nærmiljø med gangavstand til dagligvarebutikker og lokale servicetilbud. Risvollan senter er et naturlig knutepunkt, hvor man blant annet finner dagligvarebutikken Coop Extra, legesenter og tannklinik. Det er også nærhet til Nardocenteret, med dagligvarebutikken Coop Mega, frisør, Rosenborg Bakeri, Milano Restaurant, blomsterbutikk, Boots Apotek og klesbutikken Papilio.



OFFENTLIG TRANSPORT

🚗 Marie Sørlands veg Linje 11, 115	3 min 🚶 0.3 km
🚗 Lerkendal stasjon Linje R70	9 min 🚗 4.7 km
🚗 Trondheim S Linje F6, F7, R60, R70, R71	15 min 🚗 7.5 km
✈️ Trondheim Værnes	30 min 🚗

DAGLIGVARE

Coop Extra Risvollan Post i butikk	4 min 🚶 0.4 km
Bunnpris Stubban PostNord	10 min 🚶 0.9 km

VARER/TJENESTER

📺 Nardo centeret	18 min 🚶
📺 Boots apotek Risvollan	5 min 🚶

SPORT

🏃 Risvollan aktivitetsområde Ballspill, fotball, frisbeegolf, lek, mm...	5 min 🚶 0.5 km
🏃 Stordalen/Risvollan ballbinge Ballspill	6 min 🚶 0.5 km
🚶 3T-Moholt	5 min 🚶
🚶 TrenHer Moholt	6 min 🚶

«Verdifulle kunder fortjener verdifull rådgivning.»

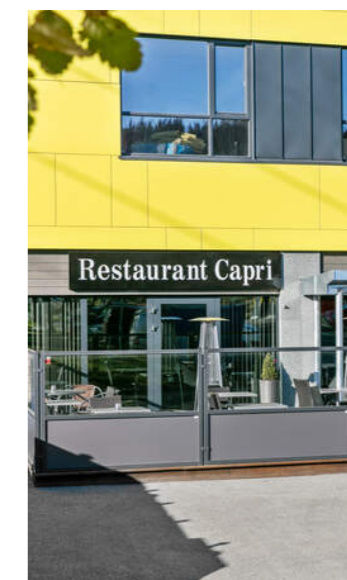

Nabolaget ditt!

Stedet du bor blir en del av deg



Trygt og barnevennlig

Området er godt tilrettelagt for både store og små. For de minste barna er det flere barnehager i nærområdet. Blant annet ligger Preg barnehager Risvollan og Risvollan barnehage innen gangavstand. Fra husdøren er det også kort avstand til Steindal barneskole og Hoeggen ungdomsskole. Like bortenfor husrekka har man tilgang til lekestativ og borettslagets bilfrie internveier gjør området trygt for de minste.

Et innblikk i ditt nye nærområde og hva det har å by på.
Passer det dine ønsker og behov?

Nærhet til helårs turterreng
For den turglade er det kort avstand til populære Estenstadmarka, med et rikt rekreasjonstilbud sommer og vinter. Vinterstid har man et stort løypenett for skientusiasten, og på sommeren kan man ta et avkjølede bad i Tømmerholdtdammen. Estenstadhytta er et populært turmål for mange, og dit kan man enten gå til fots eller på ski. I dens åpningstid kan man nyte ferske kanelboller, kaffe og rømmegrøt på de rette dagene.

Offentlig kommunikasjon
Området er godt tilrettelagt for pendlere, med hyppige avganger til Trondheim sentrum og andre nærliggende områder. Nærmeste bussholdeplass, ligger i svært kort avstand fra boligen. Totalt i borettslaget er det 5 faste bussholdeplasser hvor det i rushtrafikken er bussavganger til sentrum hvert 10. minutt.

Se vedlagte nabolagsprofil i prospektet for ytterligere informasjon om nærområdet.



Bebyggelse

Bebyggelsen i borettslaget er naturlig oppdelt i 8 boligområder med 1058 leiligheter i rekkehus/lavblokk og i tillegg 70 leiligheter i høyblokk integrert i et forretningscenter.

Adkomst

Følg Utleirveien forbi NardoCenteret og fortsett rett frem et godt stykke oppover til du ser høyblokka og får Utleirvegen på venstre side. Ta inn her og du får da Marie sørdals veg på venstre hånd. Parker bilen på felles parkeringsplass. Se kartfunksjonen i boligannonse eller på eiendommens hjemmeside for veibeskrivelse. Ved å trykke på kartet får du enkelt tilgang til en spesifisert reiserute fra ønsket startdestinasjon til den aktuelle boligen. Det vil bli skiltet med Proaktivs visningsskilt under annonserte visninger.

BOLIGMASSE

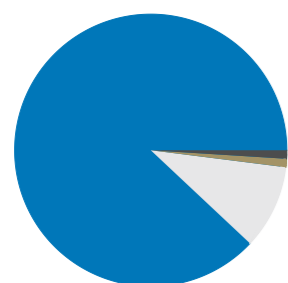

SKOLER

Utleira skole (1-7 kl.) 495 elever, 27 klasser	9 min 0.8 km
Steindal skole (1-7 kl.) 338 elever, 18 klasser	14 min 1.3 km
Nidarvoll skole (1-7 kl.) 455 elever, 27 klasser	5 min 2.6 km
Hoeggen skole (8-10 kl.) 444 elever, 28 klasser	15 min 1.3 km
Sunnland skole (8-10 kl.) 393 elever, 21 klasser	5 min 2.6 km
Strinda videregående skole 1150 elever, 17 klasser	10 min 4.6 km
Trondheim Katedralskole 600 elever, 21 klasser	12 min 6.3 km

BARNEHAGER

Preg barnehager Risvollan (1-5 år) 30 barn	5 min 0.4 km
Kastbrekka barnehage (1-6 år) 94 barn	6 min 0.5 km
Risvollan barnehage (1-5 år) 89 barn	7 min 0.6 km

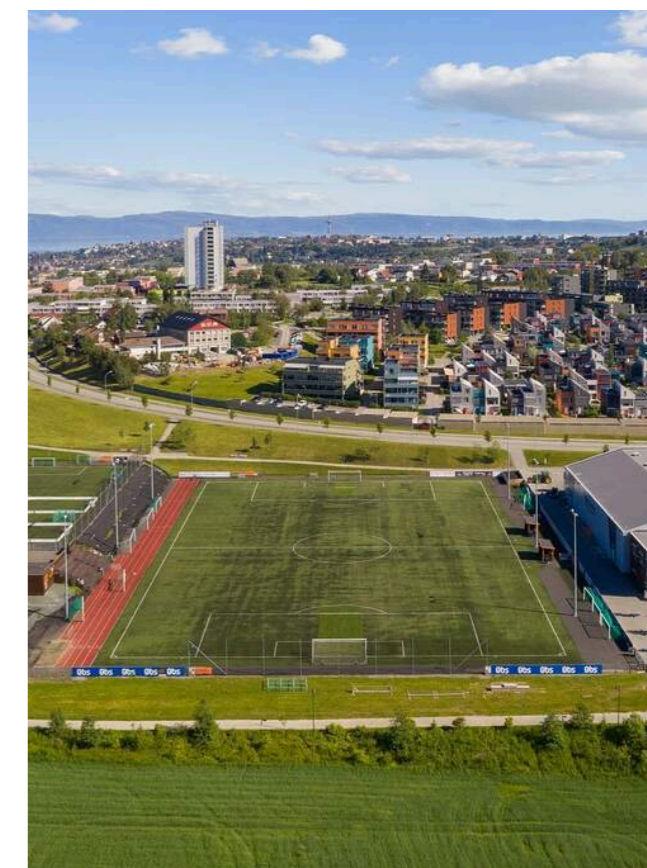

Barnehage/Skole/Fritid

Det er flere barnehager i nærområdet. Den nærmeste er Preg barnehager Risvollan AS.

Skolekrets

Boligen sokner til Utleira barneskole og Hoeggen ungdomsskole.

VELKOMMEN TIL MARIE SØRDALS VEG 14B

Vi starter utendørs - boligen har 2 uteplasser og det er pent opparbeidede fellesarealer.

Parkering

Det er gode parkeringsmuligheter på borettslagets tomt.

Tomtestørrelse

94 296 m²

Beskrivelse av tomt

Tomtearealet er felles for borettslaget. Opparbeidet med interne veier, lekeplasser, grøntarealer og diverse prydbusker/beplantning.

TAKST OG TILSTAND

Byggemåte

Leiligheten ligger et leilighetsbygg med støpt grunnmur/dekke. Utvendig kledd med trepanel. Flatt tak antatt tekket med asfaltpapp. Etasjeskillere av betong. Vinduer med 2- og 3-lags glass.

Bygningssakskyndig

Christer Prestmo Laugen (befaringsdato: Torsdag, 9. april 2026)





HER HAR MAN TO TRIVELIGE UTEPLASSER HVOR DENNE VENDER MOT ØST OG HAR MORGENSOL.

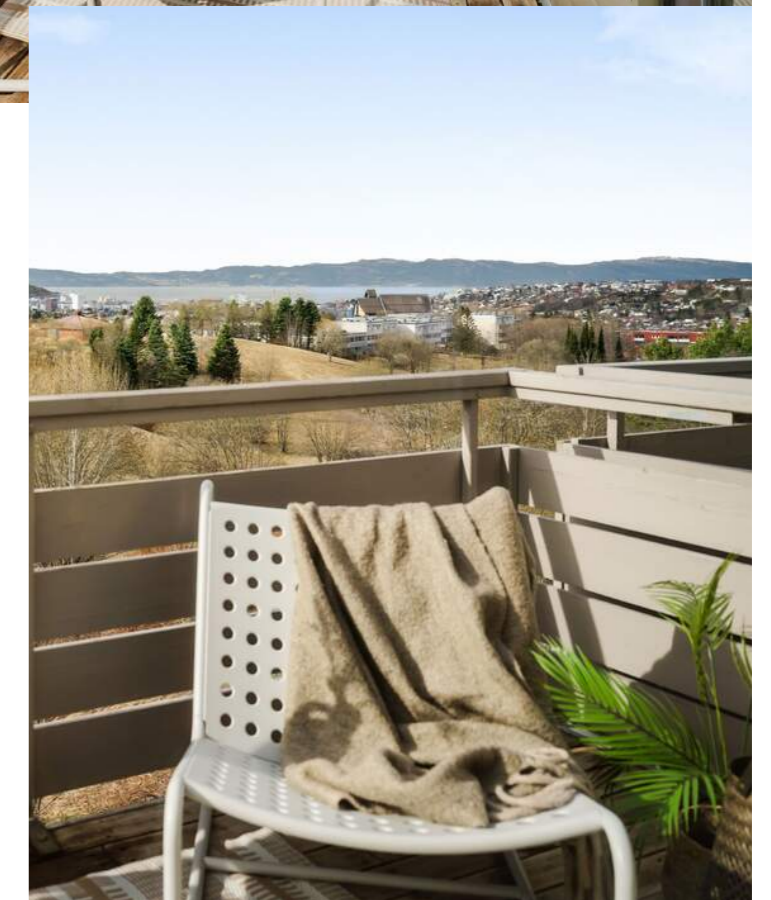

VESTVENDT BALKONG PÅ 9 KVM. HER HAR MAN ETTERMIDDAG- OG KVELDSSOL SAMT FLOTTE SOLNEDGANGER.

LEILIGHETEN HAR EN
MEGET PEN
BELIGGENHET MED
FANTASTISK UTSIKT MOT
VESTHIMMELEN,
SENTRUM OG FJORDEN.



VELKOMMEN INN!

Vi har sett på fasade, uteplasser og tekniske beskrivelser. Nå skal vi inn i boligen og ta for oss alle rom.

Innhold

Proaktiv Eiendomsmegling ved Lisbeth Kristengård ønsker deg hjertelig velkommen til en lys og pen 2-roms leilighet med svært gode utsikts- og solforhold. Leiligheten har en meget pen beliggenhet i 2. etasje med fantastisk utsikt over bl.a. byen, Trondheimsfjorden, Gråkallen og Byåsen. Boligens planløsning består av gang, stue/kjøkken, soverom/alkove, bad og bod som er innlemmet i stuen. Her har man også to balkonger, en østvendt og en vestvendt. Med to trivelige uteplasser og en stilfull leilighet, er denne boligen perfekt for deg som ønsker en praktisk og komfortabel hverdag. Bilen kan du parkere på felles biloppstillingsplasser, og det er god oppbevaringsplass.

Velkommen inn!

I gangen er det god plass til å sette fra seg yttertøy og sko og god oppbevaring i en skyvedørgarderobe med speilfronter. Videre ledes man inn i en lys og romslig stue.

Delikat stue

Stuen og kjøkkenet er på hele 29 kvm og har behagelige fargevalg og flotte gulv. Her er det god plass til en stor sofagruppe og ønsket møblement. I nær tilknytning til kjøkkenet kan du innrede med en trivelig spisegruppe hvor man kan nyte et godt måltid med en enda bedre utsikt. I tilknytning til stuen har man en kontorplass/lese krok som opprinnelig er en bod som enkelt kan tilbakeføres om man ønsker mere oppbevaringsplass.

Moderne kjøkken

Kjøkkeninnredningen fra 2025 er fra Ikea og har slette fronter og laminat benkeplate. Det er rikelig med oppbevaringsplass i skuffer og skap. Integreerte hvitevarer som stekeovn, platetopp, oppvaskmaskin, kjøleskap og frysenskap medfølger. Det er opplegg for vaskemaskin på kjøkkenet.

Behagelig soverom/alkove

Soverommet på 8,3 kvm byr på behagelig atmosfære, som følge av godt lysinnslipp fra vinduspostene. Det er plass til en dobbeltseng og garderobeskap medfølger. Som en bonus er det etablert en sovealkove på 5,1 kvm som har inngang fra stuen. Veldig kjekt om du har barn så kan de ha eget rom.

Flislagt bad

Baderommet er svært arealeffektivt, med malte fliser på gulv og vegger. Det er utstyrt med servant, speil, skap, belysning, høyskap, dusjkabinett og toalett.

Solrike balkonger

Balkongen ved inngangspartiet er østvendt og nyter morgensolen. Den vestvendte balkongen har særdeles gode solforhold fra tidlig ettermiddag til sent på kveld. Her er det også god plass til diverse utendørsmøblement. Med denne flotte beliggenheten i 2. etasje har du en fantastisk utsikt mot byen, Trondheimsfjorden, Geitfjellet og Gråkallen, ned til Ila og helt opp til Granåsen.

Det er gode oppbevaringsmuligheter, både i og utenfor leiligheten. I en innvendige bod på 3 kvm, som pr i dag er en del av stuen. I tillegg følger det med egen bod i kjeller på 5 kvm, samt felles utvendig sportsbod.



LYS GANG HAR GOD
PLASS TIL Å SETTE IFRA
SEG SKO OG YTTERKLÆR
SAMT OPPBEVARING I
SKYVEDØRSGARDEROBE.

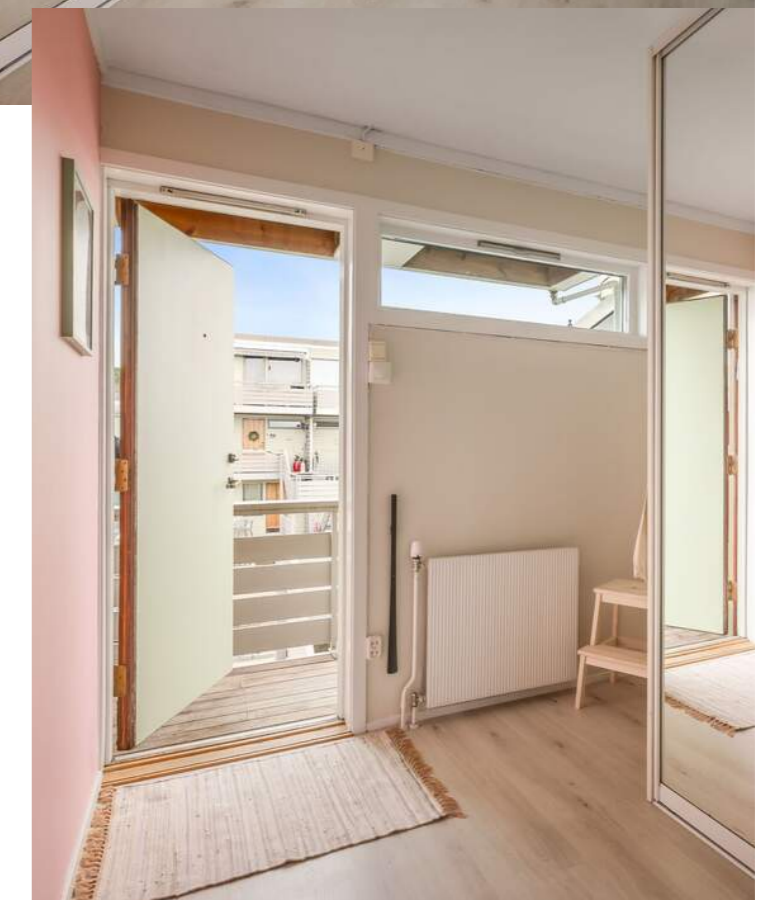

STUE

Delikat stue og kjøkken på hele 29 kvm. med behagelige fargevalg og flotte gulv.



Areal

Bruksareal:
Kjeller
BRA-e: 5 kvm
Total BRA: 5 kvm

2. etasje
BRA-i: 55 kvm
Total BRA: 55 kvm

Terrasse- og balkongareal:
2. etasje: 14 kvm

Arealene er oppgitt av bygningsakkyndig på grunnlag av NS3940(2023). Eventuelle betegnelser på rom er angitt ut fra faktisk bruk, uavhengig av hva som er godkjent hos bygningsmyndighetene. Vedlagte plantegninger er ikke målbare.

Standard

Selger har fått utarbeidet en tilstandsrapport for eiendommen. Rapporten er en teknisk gjennomgang av boligen og angir eventuelle byggetekniske avvik. I rapporten er det angitt en karakter på bygningsdelene, i en karakterskala fra tilstandsgrad 0 (TGO) til tilstandsgrad 3 (TG3), hvor TGO er best. I rapporten fremgår det at boligen har oppnådd følgende karakter:

TGO: 2 stk.
TG1: 0 stk.
TG2: 5 stk.
TG3: 0 stk.
TG-IU: 0 stk.

Bygningsdeler med TG2:

Vinduer / dører:

Boligen har trekarmsvinduer med 2-lags isolerglass på soverom av nyere datering og 3-lags isolerglass på øvrige rom fra byggeår. Det ble ikke registrert vesentlige avvik ved visuell kontroll. Vinduene fremstår i generelt god stand, men alder på 3-lags vinduene innebærer likevel at forventet brukstid er begrenset, og normal slitasje må påregnes.

Bad - Totalvurdering av overflater:

Overflatene begynner å ha oppnådd forventet levetid og tiltak må påregnes på sikt.



Bad - Totalvurdering av membran, tettesjikt og sluk: TG 2 er gitt på bakgrunn av alder på fuktsikring og sluk. Membran på rommet har nådd en alder som gjør tettheten usikker i tiden som kommer. Sluket er et soillsluk fra byggeåret. Sluk av denne typen og alder vil av flere årsaker kunne være årsak til skader. Blant annet at materialet i seg selv er usikkert på grunn av lang levetid. Eldre soillsluk kan isolert sett, under enkelte forhold, likevel fortsatt kunne fungere, men det er usikkerhetsmomenter en skal være oppmerksom på. Generelt er sluk eldre enn 40 år utsatt for materialskader.

Bad - Totalvurdering av sanitært utstyr og ventilasjon: Vannførende installasjoner begynner å ha oppnådd forventet levetid og utskifting anbefales. Rommet innehar kun naturlig avtrekk, etablering av mekanisk avtrekk og tilluftsmulighet fra tilstøtende rom anbefales. Eventuelle tiltak som berører felles ventilasjonskanaler må avklares med borettslaget.

VVS: Mer enn halvparten av forventet brukstid er oppbrukt på innvendige vannledninger. Det er ikke behov for utbedringstiltak siden anlegget fungerer i dag, men ut ifra alder kan skader plutselig oppstå på eldre anlegg.

Oppvarming

Oppvarming gjennom vannbåren varme i radiatorer som er inkludert i de månedlige felleskostnadene. Dette gjelder følgelig også forbruk av varmtvann.

Info strømforbruk

Strømforbruk for 2025 var 1185 kWh per år.

Info energiklasse

Alle eiendommer som selges/leies ut skal ha energiattest. Unntak gjelder blant annet for frittstående bygninger med bruksareal mindre enn 50 m². Det er eier som plikter å fremlegge energiattest og er selv ansvarlig for at opplysningene er riktige. For ytterligere informasjon se www.energimerking.no. Dersom eier har energimerket eiendommen vil komplett energiattest fås ved henvendelse til megler. Dersom eier ikke har lagt frem energiattest, og eier etter skriftlig anmodning fra kjøper ikke har lagt frem energiattest før avtale om salg er inngått, kan kjøper få laget en energiattest ved hjelp av ekspert for selgers regning, innen ett år etter at avtale om salg er inngått.

Hvitevarer

Det gjøres oppmerksom på at kun integrerte hvitevarer på kjøkken medfølger ved overdragelsen. Medfølgende hvitevarer leveres uten noen form for garantier, ut over eventuell gjenværende leverandørgaranti.



STUEN HAR GOD PLESS
TIL SOFA- OG SPISEBORD
MØBLEMENT.



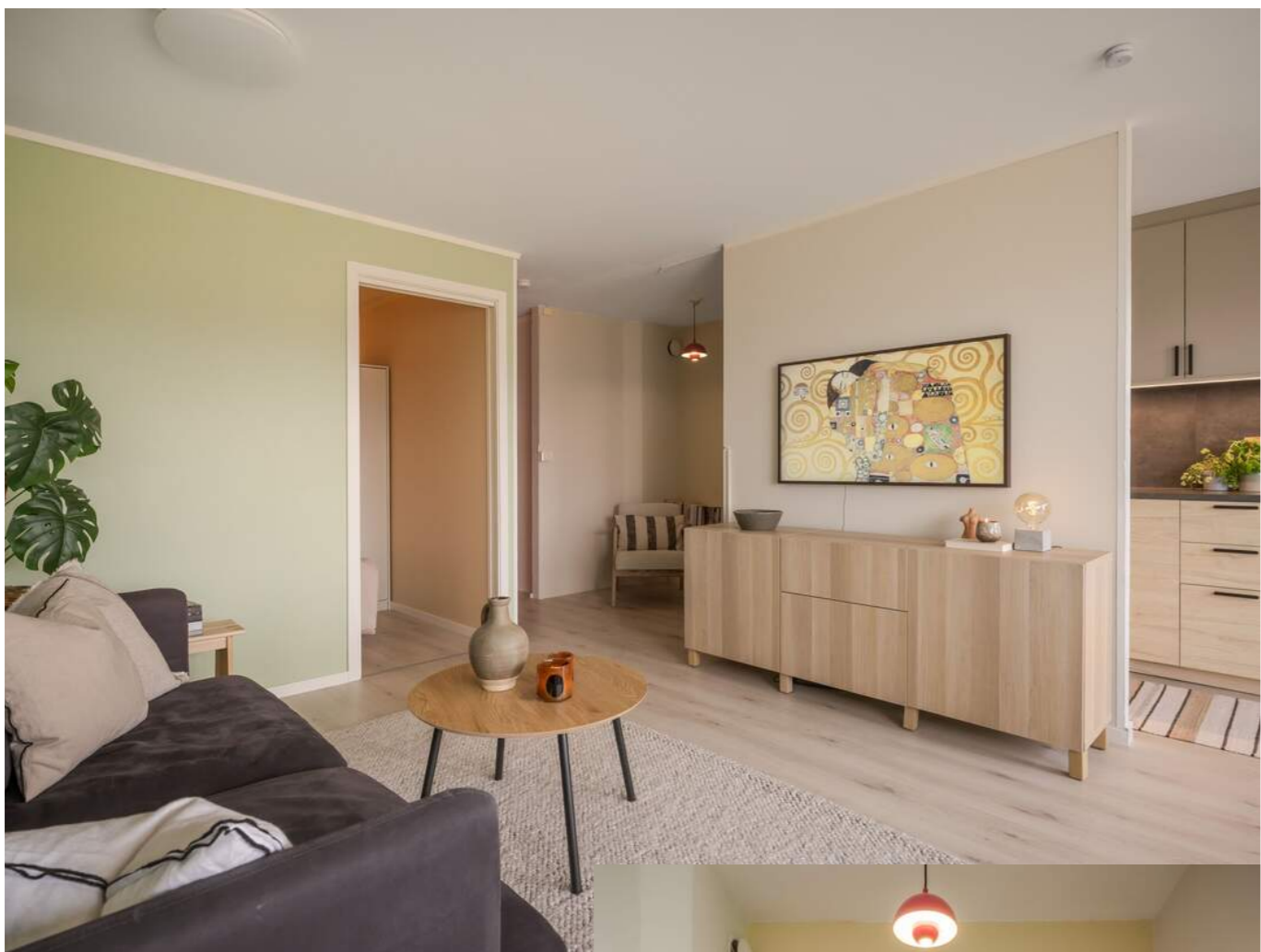

OPPRINNELIG BOD ER
INNLEMMET I STUEN, SLIK
AT MAN HAR MULIGHET
FOR HJEMMEKONTOR
ELLER LESEKROK.

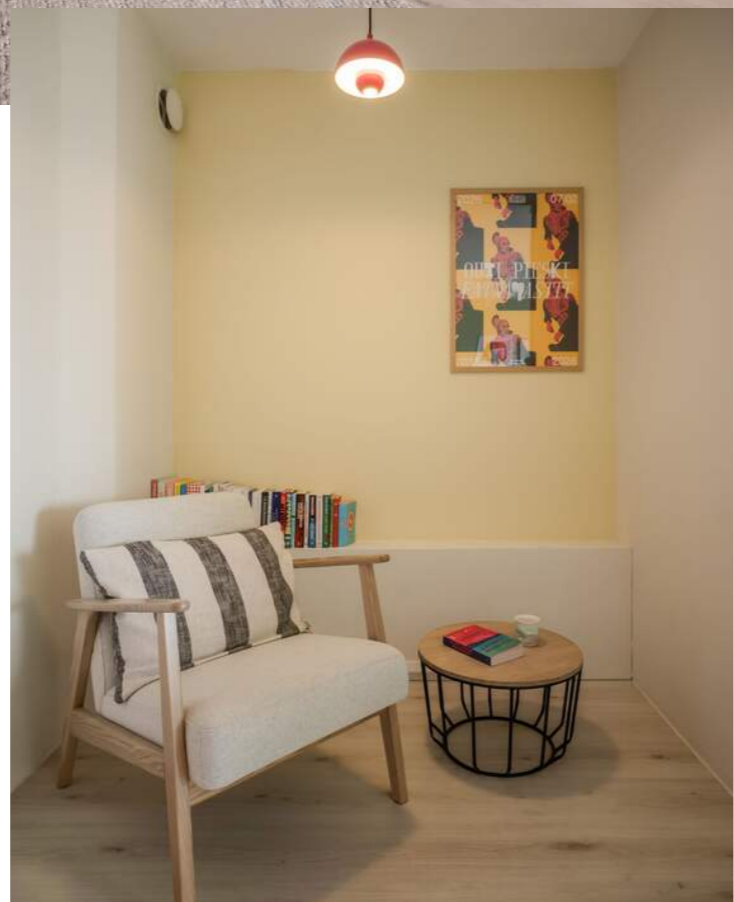

SPISEBORDET LIGGER
PRAKTISK PLASSERT VED
KJØKKENET OG NYTER ET
HERLIG LYS OG UTSIKT.



HER KAN DU NYTE ET
GODT MÅLTID TIL EN
ENDA BEDRE UTSIKT.



NY INNREDNING

Stilfull kjøkkeninnredning fra Ikea ny i 2025 med slette fronter og laminat benkeplate. Det er rikelig med oppbevaringsplass i skuffer og skap.



KJØKKEN

Det er praktiske plater over benkeplatene og god belysning.



INTEGRERTE HVITEVARER
SOM STEKEOVN,
PLATETOPP,
OPPVASKMASKIN,
KJØLESKAP OG
FRYSESKAP.



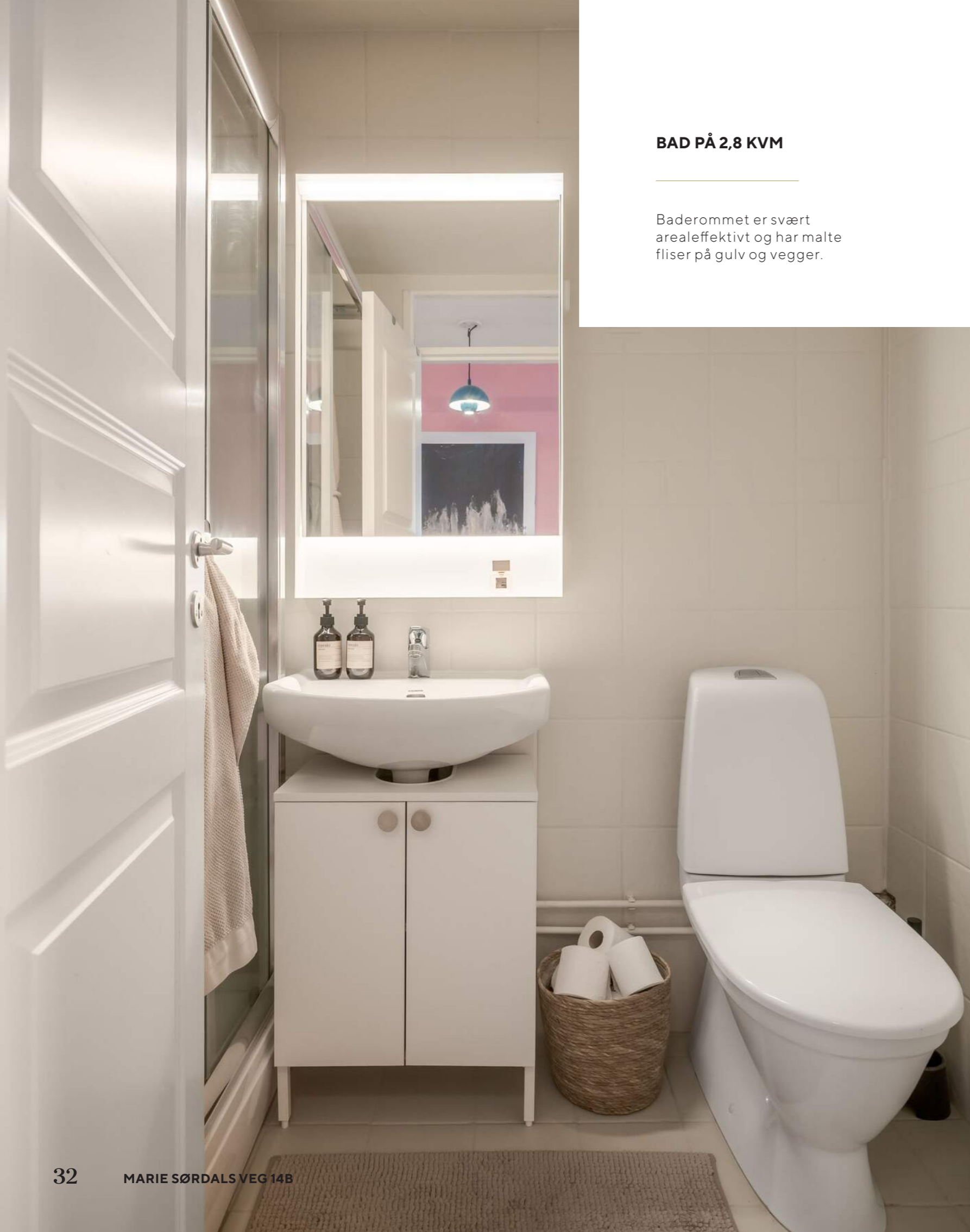

BAD PÅ 2,8 KVM

Baderommet er svært arealeffektivt og har malte fliser på gulv og vegger.



BADET ER UTSTYRT MED:

Servant, speil, skap, belysning, høyskap, dusjkabinett og toalett.



SOVEROM PÅ 8,3 KVM
SOM BYR PÅ BEHAGELIG
ATMOSFÆRE, SOM FØLGE
AV GODT LYSINNSLIPP
FRA VINDUENE.

SOVEALKOVE

Som en bonus er det etablert en sovealkove slik at barna kan ha eget soverom hvor de kan leke.



PLANTEGNINGER

Marie Sørðals veg 14B 2. Etasje

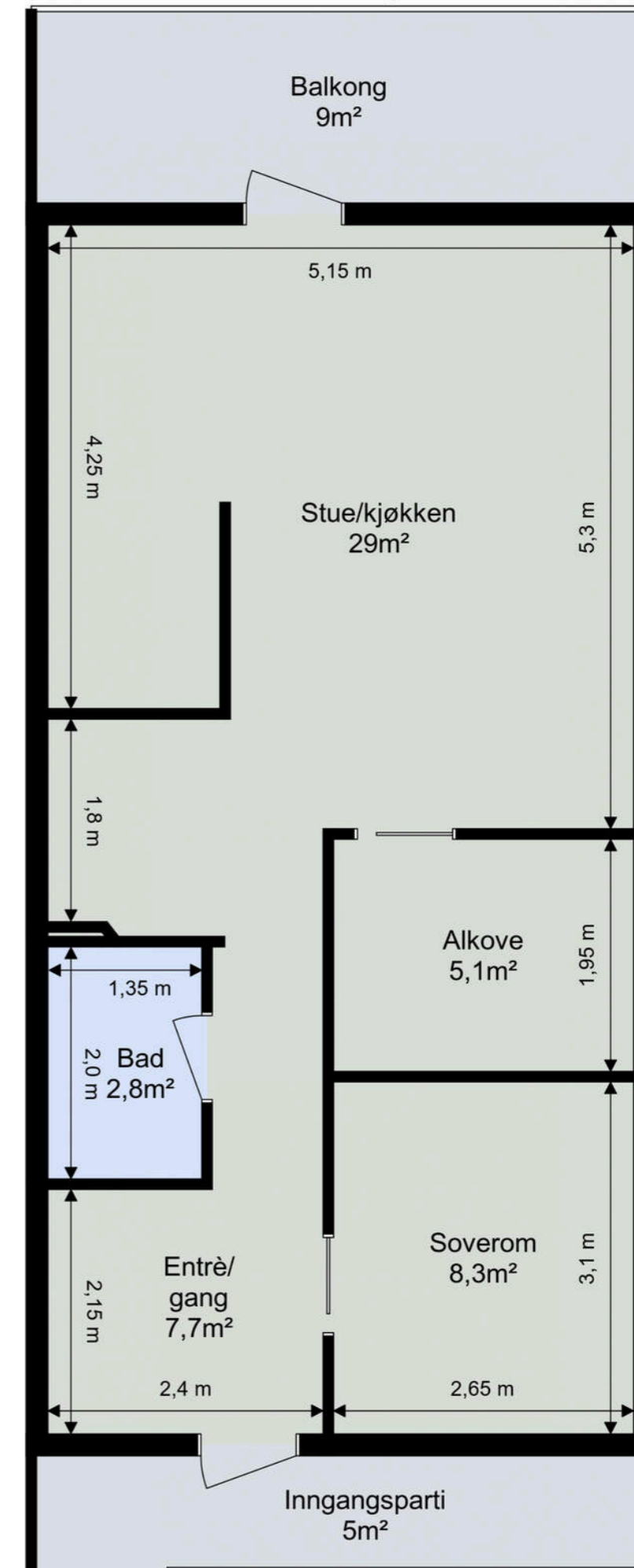

KJERNEINFORMASJON

ØKONOMI

Forretningsfører

RISVOLLAN BORETTSLAG

Om borettslaget

Risvollan Borettslag er Norges største frittstående borettslag med 1128 leiligheter og med et tomteareal på ca. 500 mål.

Felleskostnader pr. mnd

4.592,-

Felleskostnader inkluderer

Oppvarming, forbruk av varmtvann, renter og avdrag på lån, kommunale avgifter, vaktmestertjenester, internett (fiber), kabel-tv, forsikring av bygget, felles strøm m.m.

Felleskostnader per 1. januar 2026 kr 4 592,-

Felleskostnadene fordeler seg på følgende poster:

- Fiberbredbånd kr 349,-
- Varmeleie kr 651,-
- Kabel-tv/bredbånd kr 110,-
- Andel felleskostnader kr 3 482,-

Andel fellesgjeld

90.798,- per mandag, 30. mars 2026

Lånebetingelser fellesgjeld

Borettslagets lån fordeler seg på to lån med følgende vilkår:

Husbanken | 14631092

Seriellån | 4 terminer

Innfrielse 03.11.2033

Nom. rentesats | 4,68 %

Danske Bank | 1088788

Seriellån | 4 terminer

Innfrielse 30.06.2047

Nibor + 3 mnd

Andel fellesformue

18.083,- per onsdag, 31. desember 2025

Regnskap / Budsjett / Kostnadsøkninger

Borettslagets økonomi per 31. desember 2024

- Årsresultat kr 6 168 334,-
- Egenkapital kr 116 026 226,-
- Disponible midler kr (-) 12 842 567,-
- Ubenyttet kassakreditt kr 23 188 322,-

Forkjøpsrett

Det er utlyst forkjøpsrett for medlemmer av borettslaget/boligbyggelaget før annonsering. Meldefristen er utgått og ingen har meldt sin interesse.

Styregodkjenning

Kjøper av andelen må godkjennes av borettslagets styre for å ta boligen i bruk. Kjøper bærer selv risikoen for at godkjenning blir gitt og må videreselge boligen for egen regning og risiko dersom styret ikke godkjenner kjøper som ny andelseier.

Overtakelse, hjemmelsoverføring og oppgjør vil uansett bli gjennomført i henhold til kontrakt.



Dyrehold

Det er tillatt å ha husdyr som ikke er til ulempe for andre. Hunder og katter som har fast tilhold i borettslaget skal registreres. For mer informasjon om dyrehold vises til husordensreglene som er vedlagt i prospektet.

Forsikring

Forsikringselskap Fremtind Forsikring AS
Polisenummer1350552

Sikringsordning

Sikringsfond er en forsikringsordning som dekker tap borettslaget får som følge av at andelseiere misligholder betaling av løpende fellesutgifter. Medlemskap i sikringsordning kan tegnes av det enkelte borettslag, eller av boligbyggelag på vegne av tilknyttede borettslag. Borettslaget har ikke sikringsordning for ubetalte fellesutgifter, som betyr at dersom en av andelseierne ikke betaler sine fellesutgifter må borettslaget selv ta tapet og fordele det på de øvrige andelseierne.

Formuesverdi primær

720.987,- for 2024

Formuesverdi sekundær

2.883.949,- for 2024

Info formuesverdi

Stortinget har vedtatt en ny modell for beregning av formuesverdi for bolig. Den nye utregningsmodellen beregner boligverdier basert på grunnkretser i stedet for kommuner, og skal benyttes fra og med inntektsåret 2026.

Dette kan medføre at markedsverdien settes høyere eller lavere enn tidligere og innebærer at både selger og megler

kan benytte tall som ikke nødvendigvis er oppdaterte på tidspunktet for utarbeidelse av salgsoppgaven. Det tas derfor forbehold om at formuesverdien kan bli endret og eventuelt øke ved endelig fastsettelse i skatteåret.

For primærbolig utgjør formuesverdien 25 % av beregnet eller dokumentert markedsverdi opptil kr 10 000 000, og deretter 70 % av den delen som overstiger dette beløpet. For sekundærbolig utgjør formuesverdien 100 % av beregnet eller dokumentert markedsverdi.

Diverse

Det gjøres spesielt oppmerksom på at det ved tidligere anledning er gjort endring/ombygging vedrørende kjellerboden. Opprinnelig var det i kjelleren 1 fellesbod (som dagens eier har til bod) som ble delt med nabo i etasjen under, samt 2 små boder innerst, en til hver. Dette har av tidligere eierledd blitt bygd om slik at denne leiligheten fikk felles boden og de i etasjen under fikk de 2 innerste bodene slik at de kunne innlemme de i sin leilighet. Ved budinnleggelse aksepterer kjøper dette, men hver av leilighetenes beboere har anledning til å få tilbakeført bodene slik de var opprinnelig ihht borettslagets vedtak i sak 086/18 dersom de krever dette. En slik ombygging er ikke borettslagets anliggende og må i så fall bekostes selv av de berørte andelseierne.

OFFENTLIGE FORHOLD

Ferdigattest/Midlertidig brukertillatelse

Det foreligger ikke ferdigattest, men midlertidig brukstillatelse var gitt datert 12.07.1973. Vilårene er oppfylt og eiendommen er således lovlig for beboelse. / Det er uvisst om dette er utført. Ferdigattest utstedes ikke på tiltak som er søkt før 01.01.1998. Kjøper overtar eiendommen slik den fremstår på visning, samt eventuell oppfølging fra kommunen sin side.

Megler har kontrollert dagens planløsning opp mot de byggegodkjente tegningene og dagens plan avviker i forhold til mottatte bygningstegninger fra Trondheim kommune, da soverommet er minsket med ca. 3,5m², soveromsdøren er flyttet fra stue til entré. Alkove etablert mellom soverom og stue samt stuen er utvidet med opprinnelig bod. Dette kan på enkelt vis tilbakestilles da bruksendring fra tilleggsdel (bod) til (stue) rom for varig opphold er søknadspliktig. Oversendte byggetegninger tilsier at bruksendring ikke er omsøkt/byggemeldt. Godkjenning foreligger dermed ikke. Det er den til enhver tid eier av eiendommen som er ansvarlig for at eiendommen oppfyller offentligrettslige krav og vilkår for bruk. Det er uvisst om godkjenning vil bli gitt ved en evt. søknad. Kjøper overtar ansvar, risiko og konsekvenser knyttet til dette. I ytterste konsekvens kan en manglende godkjenning medføre tilbakeføring av rommet til opprinnelig standard/bruksformål, med dertil tvangsmulkt frem til forholdet er brakt i orden, kfr. megler for ytterligere informasjon.

Kjerneinformasjon

Ferdigattest/brukstillatelse datert

Onsdag, 11. juli 1973

Regulerings- og arealplaner

Eiendommen er omfattet av Kommuneplanens arealdel 2022-2034 hvor området er avsatt til nåværende og fremtidig tettbebyggelse. Den er videre regulert av reguleringsplan R1112f, stadfestet 18.11.1970 til boligformål.

Eiendommen blir videre berørt av reguleringsplan E20190038 med plannavn, Ingeborg Aas veg 1, 2, 4 og 6. Hensikten med planarbeidet er å legge til rette for utbygging øst for og nord for dagens senter med høyblokka. På parkeringsplassen og bensinstasjonstomta øst for senteret planlegges nye boliger, inkl. parkering, forretningslokaler for blant annet dagligvarebutikk, torg/allmenning og uterom for nye boliger. Nord for parkeringsplassen, i tilknytning til den tidligere barnehagetomta, planlegges ny barnehage og nærmiljøanlegg for lek og aktivitet. I tillegg planlegges oppgradering av atkomster innenfor planområdet for gående, syklende, varelevering og henting-bringing for barnehagen.

Kopi av reguleringskart og reguleringsbestemmelser kan sees hos megler.

Vei/Vann/Avløp

Eiendommen har adkomst via offentlig vei. Eiendommen er tilknyttet kommunalt ledningsnett via private stikkledninger. Eier er selv ansvarlig for private stikkledninger til bygningen. For private fellesledninger er det normalt solidarisk vedlikeholdsplikt.

Radonmåling

Det gjøres oppmerksom på at det ved utleie er krav til å gjennomføre radonmåling, og at forsvarlige nivåer skal kunne dokumenteres. Kravet gjelder alle typer utleieboliger, inkludert leiligheter og hybler i tilknytning til egen bolig, såfremt det betales husleie. I de tilfeller hvor det ikke er opplyst at selger har kunnskap om eiendommens radonnivå må kjøpere som ønsker å leie ut hele eller deler av eiendommen, særskilt være oppmerksom på at de overtar ansvaret for den usikkerheten dette medfører. Se <http://www.nrpa.no> for nærmere informasjon.

Adgang til utleie

Andelseieren kan overlate boligen til andre i opptil 30 døgn i året uten styrets samtykke. Med samtykke kan andelseier overlate boligen til andre i inntil tre år hvis andelseier har bodd i boligen i minst ett av de to siste år. Utleie i andre tilfeller kan godtas ved særlige grunner, jf. burettslagslova § 5-6.

Offentligrettslig pålegg

Det gjøres oppmerksom på at megler ikke har innhentet særskilte opplysninger om det finnes pålegg fra brann/feierevesen på eiendommen.

PRISANTYDNING INKLUDERT OMKOSTNINGER

Omk. kjøper beskrivelse

2 890 000,00 (Prisantydning)
90 798,00 (Andel av fellesgjeld)

2 980 798,00 (Pris inkl. fellesgjeld)

Omkostninger

8 900,00 (Boligkjøperforsikring * (valgfritt))
8 406,00 (Forhåndsvarsling forkjøpsrett)
545,00 (Tinglysning hjemmeloverføring andel)
545,00 (Tinglysningsgebyr pantedokument)

9 496,00 (Omkostninger totalt (uten Boligkjøperforsikring))
18 396,00 (Omkostninger totalt (med Boligkjøperforsikring))

2 990 294,00 (Totalpris inkl. omkostninger (uten Boligkjøperforsikring))
2 999 194,00 (Totalpris inkl. omkostninger (med Boligkjøperforsikring))

Vi gjør oppmerksom på at ovennevnte totalsum er beregnet ut fra kjøpesum tilsvarende prisantydning. Det tas forbehold om endring i gebyrer. Andel fellesgjeld følger boligen og skal således ikke innbetales ved overtakelse.

Betalingsbetingelser

Kjøpesum med tillegg av omkostninger skal være disponibelt på meglers klientkonto innen overtakelse. Normalt innebærer dette at fullt oppgjør må være innbetalt på meglers klientkonto senest to virkedager før avtalt overtakelsesdato. Eventuelle vilkår knyttet til innbetalingen, eksempelvis pantedokument som skal tinglyses til fordel for kjøpers bank, må være megler i hende i god tid før overtakelse kan finne sted.

Kjøpesummen skal innbetales fra norsk finansinstitusjon og/eller kjøpers konto i norsk finansinstitusjon. Eventuell egenkapital skal innbetales i én samlet betaling fra kjøpers egen konto i norsk finansinstitusjon.

Alle eiendomsmeglingsforetak har lovpålagt forsikring av klientmidler begrenset oppad til kr 45 mill. Enkelt saker er forsikret inntil kr 15 mill. Dersom kjøpers låneinstitusjon krever tilleggsforsikring ved omsetning over 15 millioner, må kjøper selv eller dennes låneinstitusjon dekke utgiftene forbundet med dette.

Lovanvendelse

Eiendommen selges etter reglene i avhendingsloven. Salgsoppgaven er basert på de opplysningene selger har gitt til megler, den bygningssakyndiges tilstandsrapport, samt opplysninger innhentet fra kommunen, Kartverket og andre tilgjengelige kilder. Selger har godkjent salgsoppgaven. Det er viktig at kjøper setter seg grundig inn i alle salgsdokumentene, herunder salgsoppgave, tilstandsrapport og selgers egenerklæring. Kjøper anses kjent med forhold som er tydelig beskrevet i salgsdokumentene, og slike forhold kan ikke påberopes som mangler. Dette gjelder uavhengig av om kjøper har lest dokumentene. Alle interessenter oppfordres til å undersøke eiendommen nøye, gjerne sammen med fagkyndig før bud inngis. Kjøper som velger å kjøpe usett kan ikke gjøre gjeldende som mangel noe han burde blitt kjent med ved undersøkelsen. Dersom det er behov for avklaringer, anbefaler vi at interessenter rådfører seg med eiendomsmeidler eller egne rådgivere før det legges inn bud.

En bolig som har blitt brukt i en viss tid, har vanligvis blitt utsatt for slitasje og skader kan ha oppstått. Slik bruksslitasje må kjøper regne med, og det kan avdekkes enkelte forhold etter overtakelse som nødvendiggjør utbedringer. Normal slitasje og skader som nødvendiggjør utbedring, er innenfor hva kjøper må forvente og vil ikke utgjøre en mangel. Kjøper og selgers rettigheter og plikter reguleres av avtalen mellom partene, samt informasjonen som har vært tilgjengelig for kjøperen i forbindelse med handelen. Avtalen utfylles av avhendingsloven, og det gjelder ulike avtalevilkår avhengig av om kjøper er forbrukerkjøper eller ikke. Dette er nærmere beskrevet nedenfor.

På grunn av ulike avtalevilkår kan selger vurdere bud fra en som ikke er forbruker, ulikt fra en forbrukers bud. Dersom kjøper ikke er forbruker, er selger sitt mulige mangelsansvar begrenset fordi eiendommen selges «som den er». Selger kan ikke ta «som den er» forbehold ovenfor en forbrukerkjøper. Selv et lavere bud fra en som ikke er forbruker kan foretrekkes fordi begrensningen i mulig mangelsansvar kan ha egenverdi for selger. Selger står fritt til å forkaste eller akseptere ethvert bud, og er for eksempel ikke forpliktet til å akseptere høyeste bud. Budgiver skal i budskjemaet avggi egenerklæring om budgiver er forbruker eller næringsdrivende/person som hovedsakelig handler som ledd i næringsvirksomhet.

Forbrukerkjøp - definisjon: Med forbrukerkjøp menes kjøp av eiendom når kjøperen er en fysisk person som ikke hovedsakelig handler som ledd i næringsvirksomhet.

Forbruker - avtalevilkår: Eiendommen har en mangel dersom den ikke er i samsvar med kravene som følger av avtalen, eller det foreligger brudd på bestemmelsene i avhendingsloven §§ 3-2 til 3-8. Hvis eiendommen ikke er i samsvar med det kjøperen må kunne forvente ut ifra alder, type og synlig tilstand, kan det være grunnlag for mangelskrav. Det samme gjelder hvis det er holdt tilbake eller gitt uriktige opplysninger om eiendommen. Dette gjelder likevel bare dersom man kan

Kjerneinformasjon

gå ut ifra at det virket inn på avtalen at opplysningen ikke ble gitt eller at feil uriktige opplysninger ikke blir rettet i tide på en tydelig måte. Boligen kan ha en mangel etter avhendingsloven § 3-3 dersom det er avvik mellom opplyst og faktisk innvendig areal, forutsatt at avviket er på 2% eller mer og minimum 1 kvm.

Ved beregning av et eventuelt prisavslag eller erstatning må kjøper selv dekke tap/kostnader opptil et beløp på kr. 10 000 (egenandel).

Ikke-forbruker (næringsdrivende) - definisjon: Hvis kjøper er en juridisk person, eller en fysisk person som hovedsakelig handler som ledd i næringsvirksomhet, vil kjøpet ikke anses som et forbrukerkjøp.

Ikke-forbruker - avtalevilkår: Eiendommen har en mangel dersom den ikke er i samsvar med kravene som følger av avtalen. Eiendommen selges «som den er», og selgers ansvar utover det konkret avtalte er da begrenset etter avhendingsloven § 3-9, første ledd andre setning. Avhendingsloven § 3-3 andre ledd fravikes, og hvorvidt boligens arealsvikt utgjør en mangel vurderes etter avhendingsloven § 3-8. Informasjon om kjøpers undersøkelsesplikt, herunder oppfordringen om å undersøke eiendommen nøye, gjelder også for kjøpere som ikke anses som forbrukere.

Interessenter og kjøper må godta at selger og megler bruker elektronisk kommunikasjon i salgsprosessen.

Dersom kjøper er utenlandsk statsborger kreves det at vedkommende har et såkalt D-nummer til erstatning for norsk personnummer. Rekvirering av D-nummer må sendes Kartverket samtidig med innsending av skjøtet for tinglysing. Skjøtet blir liggende i Kartverket inntil kjøper har fått D-nummer av Skatteetaten. Når Kartverket har mottatt D-nummeret fra Skatteetaten, vil skjøtet bli tinglyst umiddelbart. Rekvirering av D-nummer i forbindelse med tinglysing av skjøte vil ofte medføre at oppgjør og utbetaling til selger blir forsinket med noen uker. Kjøper må i disse tilfellene enten ta forbehold i bud om forsinket utbetaling til selger, eller være forberedt på å dekke forsinkelsesrenter til selger. Kontakt ansvarlig megler for informasjon før budgivning.

ØVRIGE KJØPSFORHOLD

Overtakelse

Overtakelse etter avtale med selger. Interessenter oppfordres til å angi ønsket overtakelse i budskjema. Skjøte sendes for tinglysing i forbindelse med oppgjøret. Oppgjør forutsetter at det er gjennomført overtakelse og at partene har signert en overtakelsesprotokoll og sendt denne til oppgjørsavdelingen slik som avtalt i kontrakt. Det forutsettes at skjøte tinglyses i kjøpers navn. Hvis interessenter mot formodning ikke ønsker tinglysing av skjøte må det tas forbehold om dette i kjøpetilbudet.

Budgivning

Bud kan legges inn på nettannonsen på "gi bud" knappen eller via hjemmesiden. Ved elektronisk budgivning så kan bud legges inn trygt og enkelt med bank-ID. Megler kan også kontaktes for tilsendelse av budkjema og budskjema finnes også i salgsoppgaven.

All budgivning må foregå ved skriftlighet. Ta kontakt med megler dersom det er behov for bistand for å inngi bud.

Eiendomsmegler skal legge til rette for en forsvarlig avvikling av budrunden og kan ikke videreformidle bud med en kortere akseptfrist enn kl. 12.00 første virkedag etter siste annonserte visning. Etter klokken 11:30 anbefaler vi akseptfrist på minimum 30 minutter.

Megler kan ikke formidle bud med forbehold om at budet eller forbehold i budet skal holdes skjult (hemmelig) for andre budgivere og interessenter.

Megler tar ikke noe ansvar for forsinkelser på el- eller telenettet. Under budrunden kan akseptfristene kortes inn ved mottakelse av nye bud. Akseptfristen fra kjøper er absolutt. Det betyr at dersom selger velger å akseptere budet, må kjøper meddeles aksept innen utløpet av akseptfristen. Dersom du utsetter inngivelse av bud til tett opp mot akseptfristen er det en reell fare for at eiendommen kan bli solgt før ditt bud fremkommer til megler.

Boligselgerforsikring

Selger har tegnet boligselgerforsikring. Selgers egenerklæringsskjema er vedlegg til dette prospekt. Forsikringsvilkår kan fås ved henvendelse til megler.

Boligkjøperforsikring

Mange kjøpere har anledning til å tegne boligkjøperforsikring. Vedlagt i salgsoppgaven følger informasjon om Boligkjøperforsikring fra Söderberg & Partners. Boligkjøperforsikring er en rettshjelpsforsikring som gir trygghet og profesjonell juridisk hjelp dersom det oppdages uventede feil eller mangler ved boligen de neste fem årene. Les mer om Boligkjøperforsikring i vedlagte materiell eller på <https://www.soderbergpartners.no/eiendom/boligkjoper/>.

Innbo og løsøre

Med mindre annet er uttrykkelig avtalt gjelder NEF's normgivende liste over løsøre og tilbehør, se vedlagt liste til salgsoppgaven. Til orientering er det full avtalefrihet om hva som skal følge med bolig og fritidsbolig ved salg. I de tilfeller det medfølger hvitevarer i handelen, overleveres disse uten noen form for garanti utover leverandørgaranti.

Eier

Camilla Herstad

Tilbud på lånefinansiering

Proaktiv Eiendomsmegling samarbeider med Handelsbanken om formidling av finansielle tjenester. Ta gjerne kontakt med oppdragsansvarlig for et uforpliktende tilbud vedrørende finansiering. Proaktiv Eiendomsmegling mottar ikke godtgjørelse for dette.

Meglernes vederlag

Det er avtalt fastpris provisjon kr. 28 000,- for gjennomføring av salgsoppgaven. I tillegg er det avtalt at oppdragsgiver skal dekke tilretteleggingsgebyr kr. 16 900,-, oppgjørshonorar kr. 5 900,-, visninger kr. 2 950,-, meglers deltakelse på overtakelse kr. 2 000,-salgsgaranti kr. 0,-, salgsoppgaver kr. 2 000,-, markedsføringspakke kr. 21 900,- kredittkostnad kr. 3 0500,-, e-signeringskostnad kr. 500,- og oppslag i grunnboken kr. 250,-.

Meglerforetaket har krav på å få dekket avtalte utlegg i henhold til oppdragsavtalen totalt kr. 15 138,-. Utleggene omfatter tinglysning sikringsobligasjon, info fra forretningsfører, kommunale opplysninger, innhenting av tinglyste erklæringer og boligfotograf. Det er gitt full salgsgaranti på meglerprovisjonen, alle vederlag og alle utlegg på dette oppdraget. Alle beløp er ink. mva. I tillegg kommer det oppdragsgiver kostnader for eierskifteforsikring og takstmann, som ikke er innbefattet i salgsgarantien.

Proaktiv Gruppen AS og eiendomsmeglingsforetakene som er tilknyttet Proaktiv har samarbeid med forskjellige foretak som tilbyr forbrukerne produkter eller tjenester i forbindelse med et salgsoppgave. Våre samarbeidspartnere er: Söderberg & Partners AS - formidler av boligkjøperforsikring, Gjensidige - formidler av boligselgerforsikring, Meglerfront - leverandør av digitale oppgjørsskjemaer og overtakelsesprotokoller som også inneholder tilbud til forbruker om tilpassede strøm-, internett - og alarmtjenester, Vend Marketplaces AS og Bomega AS - markeds plasser på nett, Schibsted - markedsføring i SOME, Eiendomsverdi - formidler av nabolagsprofiler. Hvilke produkter/ tjenester kjøper og selger får i forbindelse med oppdraget, kan variere ut fra hvor i landet eiendommen ligger.

Andre forsikringer

Kjøper står selv ansvarlig for å tegne andre nødvendige forsikringer som innboforsikring m.m.

Personopplysningsloven

Vi gjør oppmerksom på at vi lagrer personopplysninger på interessenter, budgivere og kjøpere. Videre opplyser vi at mulighetene for å slette sine personopplysninger er begrenset, som følge av at eiendomsmeglingsforetak har plikt til å oppbevare kontrakter og dokumenter i minst 10 år, iht. eiendomsmeglingsforskriften. Du kan lese om vår behandling av personopplysninger i vår personvernerklæring på <https://proaktiv.no/personvernerklæring>

Hvitvaskingsreglene

Det følger av lov om tiltak mot hvitvasking og terrorfinansiering at meglerforetaket er forpliktet til å foreta kundetiltak av begge parter i handelen. For oppdragsgiver skjer dette i forbindelse med inngåelse av oppdraget, og for kjøper på tidspunkt for kontraktsinngåelse. Dersom slik kundekontroll ikke kan gjennomføres, er meglerforetaket pålagt å avstå fra gjennomføring av oppgjøret. Partene er selv ansvarlig for eventuelle kostnader og ansvar dette kan medføre uten at det kan anføres et kontraktsrettslig ansvar overfor meglerforetaket.

Vedlegg til salgsoppgave

Vedleggene er en del av den komplette salgsoppgaven. Det er viktig at interessenter setter seg godt inn i vedleggene og kontakter megler med eventuelle spørsmål før bud inngis.

Ansvarlig megler:

Lisbeth kristengård

Dato salgsoppgave
15.4.2026

VEDLEGG

«Det finnes ingen kunnskap som ikke er verdifull.»

-Edmund Burke

Egenerklæring

Marie Sordals veg 14B, 7036 TRONDHEIM

09 Apr 2026

Informasjon om eiendommen

Adresse	Postadresse	Enhetsnummer
Marie Sordals veg 14B	Marie Sordals veg 14B	

Opplysninger om selger og salgsobjekt

Er boligen en del av et sameie, aksjeselskap eller borettslag?

Ja Nei

Driver du med omsetning eller utvikling av eiendom?

Ja Nei

Når kjøpte du boligen?

Jeg tok over leiligheten 30. november 2023.

Har du selv bodd i boligen?

Ja Nei

Når og hvor lenge har eieren bodd i boligen? Hvis det er lengre perioder eieren ikke har bodd i boligen er det fint om du oppgir dette. Her kan du også oppgi annen relevant informasjon om eierskapet.

Siden jeg tok over.
2 år og 4 mnd

Informasjon om eksisterende husforsikring

Fremtind Forsikring AS-70

Informasjon om selger

Selger

Herstad, Camilla

Forbehold

Selger tar spesifikt forbehold om feil og mangler som er beskrevet i egenerklæringsskjemaet.

Boligkjøper anses å kjenne til forholdene som er omtalt i dette egenerklæringsskjemaet. Disse forholdene kan ikke gjøres gjeldende som feil eller mangler senere.



Boligkjøper oppfordres til å selv undersøke eiendommen grundig.

Våtrom

1 Har det vært feil på bad, vaskerom eller toalettrom?

Ja Nei, ikke som jeg kjenner til

2 Er det utført arbeid på bad, vaskerom eller toalettrom?

Ja Nei, ikke som jeg kjenner til

Tak, yttervegg og fasade

3 Har det lekket vann utenfra og inn, eller er det sett andre tegn til fukt?

Ja Nei, ikke som jeg kjenner til

Beskriv feilen og omfanget

Det var en lekkasje inn i leiligheten juni 2024. Borettslaget tok tak i dette med en gang og fikk tettet det som var problemet på taket. Deretter ordnet de en maler som sparklet i hjørnet der det kom en sprekk og malte over tak på stue og kjøkken.

4 Er det utført arbeid på tak, yttervegg, vindu eller annen fasade?

Ja Nei, ikke som jeg kjenner til

Kjeller

5 Har sameiet eller borettslaget hatt problemer med fukt, vann eller oversvømmelse i kjeller eller underetasje?

Ja Nei, ikke som jeg kjenner til

6 Har boligen kjeller, underetasje eller andre rom under bakken?

Ja Nei

7 Er det observert vann eller fukt i kjeller, krypkjeller eller underetasje?

Ja Nei, ikke som jeg kjenner til

8 Er det utført arbeid med drenering?

Ja Nei, ikke som jeg kjenner til

Elektrisitet

9 Har det vært feil på det elektriske anlegget?

Ja Nei, ikke som jeg kjenner til



10 Er det utført arbeid på det elektriske anlegget?

Ja Nei, ikke som jeg kjenner til

10.1.1 Navn på arbeid

Nytt arbeid

10.1.2 Årstall

2025

10.1.3 Hvordan ble arbeidet utført?

Faglært Ufaglært

10.1.4 Fortell kort hva som ble gjort av faglærte

Nytt kjøkken i april. Da ønsker jeg ekstra stikkontakter, i tillegg til at gamle sikringer ble byttet til automatsikringer. Elektrikeren gjorde alt av det elektriske i forbindelse med oppussing av nytt kjøkken. Gjorde også endringer på planløsningen. Da var det en elektriker inne som endret lysbryter på soverommet til en trådløs en.

10.1.5 Hvilket firma utførte jobben?

Proff elektro og Mosleth multiservice

10.1.6 Har du dokumentasjon på arbeidet?

Ja Nei

Rør

11 Har eiendommen privat vannforsyning (ikke tilknyttet det offentlige vannettet), septik, pumpekum, brønn, avløpskvern eller liknende?

Ja Nei, ikke som jeg kjenner til

12 Har det vært feil på utvendige eller innvendige avløpsrør eller vannrør?

Ja Nei, ikke som jeg kjenner til

13 Er det utført arbeid på utvendige eller innvendige avløpsrør eller vannrør?

Ja Nei, ikke som jeg kjenner til

13.1.1 Navn på arbeid

Nytt arbeid

13.1.2 Årstall

2025

13.1.3 Hvordan ble arbeidet utført?

Faglært Ufaglært

13.1.4 Fortell kort hva som ble gjort av faglærte

Rørlegger gjorde alt av rørleggerarbeid i forbindelse med oppussing av kjøkken i mars 2025.

13.1.5 Hvilket firma utførte jobben?

Montera/Trondheim VVS

13.1.6 Har du dokumentasjon på arbeidet?

Ja Nei



Ventilasjon og oppvarming

14 Er det eller har det vært nedgravd oljetank på eiendommen?

Ja Nei, ikke som jeg kjenner til

15 Har det vært feil på varmeanlegg eller ventilasjonsanlegg?

Ja Nei, ikke som jeg kjenner til

16 Er det utført arbeid på varmeanlegg eller ventilasjonsanlegg?

Ja Nei, ikke som jeg kjenner til

Skjevheter og sprekker

17 Er det tegn på setningsskader eller sprekker i for eksempel grunnmur eller fliser?

Ja Nei, ikke som jeg kjenner til

18 Har det vært feil eller gjort endringer på ildsted eller pipe?

Ja Nei, ikke som jeg kjenner til

Sopp og skadedyr

19 Har det vært skadedyr i boligen eller andre bygninger på eiendommen?

Ja Nei, ikke som jeg kjenner til

20 Har det vært skadedyr i fellesområdene til sameiet eller borettslaget?

Ja Nei, ikke som jeg kjenner til

21 Har det vært mugg, sopp eller råte i boligen eller andre bygninger på eiendommen?

Ja Nei, ikke som jeg kjenner til

22 Har det vært mugg, sopp eller råte i sameiet eller borettslaget?

Ja Nei, ikke som jeg kjenner til

Planer og godkjenninger

23 Mangler boligen eller andre bygninger brukstillatelse eller ferdigattest for søknadspliktige tiltak?

Ja Nei, ikke som jeg kjenner til

24 Har du bygd på eller gjort om kjeller, loft eller annet til boligrom?

Ja Nei

MARIE SØRDALS VEG 14B



25 Selges eiendommen med utleiedel som leilighet, hybel eller lignende?

Ja Nei

27 Er det utført radonmåling?

Ja Nei, ikke som jeg kjenner til

28 Er det andre forhold av betydning eller sjenanse for eiendommen eller nærområdet?

Ja Nei, ikke som jeg kjenner til

29 Foreligger det planer eller bestemmelser som kan medføre endringer av felleskostnader eller fellesgjeld?

Ja Nei, ikke som jeg kjenner til

30 Er sameiet eller borettslaget er involvert i konflikter av noe slag?

Ja Nei, ikke som jeg kjenner til

Andre opplysninger

31 Har ufaglærte utført arbeid som normalt bør utføres av faglærte? Du trenger ikke gjenta noe du allerede har nevnt.

Ja Nei, ikke som jeg kjenner til

32 Har du andre opplysninger om boligen eller eiendommen utover det du har svart?

Ja Nei, ikke som jeg kjenner til

Skriv opplysningene her:

Det har vært en lekkasje fra vaskemaskinen tidligere. Gulvet har ikke tatt skade, og det har ikke vært noen problemer etter maskinen ble fikset. Det har vært montert underlag under vaskemaskinen siden, for å være på den sikre siden dersom noe skulle skjedd igjen.

Boligselgerforsikring

Boligen selges med boligselgerforsikring

En boligselgerforsikring gir trygghet for selger og kjøper, og kan dekke feil og mangler som enten ikke er opplyst om eller det ikke var kjennskap til da salget ble gjennomført.

Forsikringen er tegnet i Gjensidige Forsikring ASA

Forsikringsnummer 20737779

Egenerklæringsskjema

Name	Date
Camilla Herstad Johansen	2026-04-09

Identification

 Camilla Herstad Johansen

Egenerklæringsskjema

Signed by:

Camilla Herstad Johansen	09/04-2026 11:38:05	BankID OIDC High
--------------------------	------------------------	---------------------

TILSTANDSRAPPORT

Boligtype

Leilighet

Adresse

Marie Sjørdals veg 14 B

7036 TRONDHEIM

5001/83/0/6/2216/0

Rapportdato

09.04.2026

TG 0 2

TG 1 0

TG 2 5

TG 3 0

TG IU 0

MARIE SØRDALS VEG 14 B - 5001/83/0/6/2216/0

Befaring utført den 08.04.2026 av:



Christer Prestmo Laugen
Witsø og Svea Takst AS

Travbanevegen 1
7044 Trondheim

+4792492286
christer@wstakst.no



Takstmann og tømrersvenn med over 15-års erfaring i byggebransjen.



Om rapporten

Rapporten følger den nye forskriften i avhendingsloven som ble gjeldene fra og med 01.01.2022 med revisjon i 2024 hva angår punkt 1 og 2:

1. Forskriften § 2-23 siste ledd trer i kraft 17. desember 2025.
2. De andre bestemmelsene i forskriften trer i kraft 1. januar 2026.

Denne rapporten er også i tråd med NS 3600: 2025 – Teknisk tilstandsanalyse ved omsetning av bolig der forskriften krever det, eller når den bygningssakkyndige selv velger det.

Takstrapporten er spesifikk for sertifiserte takstmenn.

Kunden/rekvirenten skal lese gjennom dokumentet før bruk og gi tilbakemelding til takstmannen hvis det finnes feil/mangler som bør rettes opp. Rapportens varighet er 1 år, og etter den tid bør takstmannen kontaktes for ny befaring og oppdatering.

Rapporten vil kun inneholde de bygningsdelene som hver enkelt takstmann har vurdert som vesentlig informasjon for det spesifikke oppdraget slik at forbrukere får et betryggende informasjonsgrunnlag før et boligkjøp.

Det er den enkeltes takstmann som er ansvarlig for at alle nødvendige bygningsdelene er tatt med i rapporten.



Takstmannens integritet

Denne rapporten er utarbeidet av en uavhengig takstmann uten bindinger til andre aktører i eiendomsbransjen. Takstmannen har verken et ansettelsesforhold til, eller økonomisk interesse i sin oppdragsgivers virksomhet.



Levetidsbetraktninger

Når det refereres til levetid er dette basert på takstmannens erfaringstall og Byggforskserien 700.320 Intervaller for vedlikehold og utskifting av bygningsdeler, SINTEF Byggforsk, 2007.

Levetidsbetraktningene beregnes med hovedvekt på takstmannens skjønnsmessige vurdering av den enkelte bygningsdelens antatte gjenstående levetid. Dette avhenger også av forskjellige faktorer som kan gjøre seg gjeldende når det gjelder værforhold og bruk. Levetiden vil variere noe dersom andre kriterier enn teknisk levetid, som for eksempel vedlikehold, estetikk, økonomi, sikkerhet, funksjon eller andre brukerønsker, er lagt til grunn. Alderen er kun en del av tilstandsgraden (TG) sammen med funksjonaliteten.

Forventet gjenværende brukstid vil kunne avhenge av tilstand, egenskaper, design, utførelse, gjennomført vedlikehold, alder, miljø (bruk og ytre påkjenninger), forventet framtidig slitasje og konsekvens ved brudd.

Alle bygningsdeler er under vedvarende aldring og forventet levealder er oppgitt under levetidsbetraktninger. I mange tilfeller kan levetid i praksis være både kortere og lengre. Graden TG2 er i enkelte tilfeller benyttet på forhold og bygningsdeler som ikke har synlig svekkelse, men der normal levetid er marginal eller har usikker restlevetid.

MARIE SØRDALS VEG 14 B - 5001/83/0/6/2216/0



Tilstandsgradene

TG 0



Ingen avvik

Tilstandsgrad 0 gis når bygningsdelen ikke har noen avvik. Bygningsdelen skal være tilnærmet ny, ikke vise tegn på slitasje og det skal være lagt frem dokumentasjon på faglig god utførelse. Det er ingen merknader til delen.

TG 1



Mindre eller moderate avvik

Tilstandsgrad 1 gis når bygningsdelen har mindre avvik. Bygningsdelen skal bare ha normal slitasje, og strakstiltak skal ikke anses som nødvendig. Graden kan også brukes når delen er ny, men der dokumentasjon på faglig god utførelse mangler.

TG 2



Vesentlige avvik

Tilstandsgrad 2 gis når bygningsdelen har vesentlige avvik. Bygningsdelen skal enten ha feil utførelse, en skade eller symptomer på skade, sterk slitasje eller nedsatt funksjon. Graden gis når bygningsdelen trenger vedlikehold eller tiltak i nær fremtid. Graden skal også brukes når delen er gammel og det er grunn til å varsle om faren for skader på grunn av alderen, eller når det er grunn til å overvåke delen spesielt på grunn av fare for større skader eller følgeskader.

TG 3



Store eller alvorlige avvik

Tilstandsgrad 3 gis når bygningsdelen har store eller alvorlige avvik. Bygningsdelen har kraftige symptomer på forhold som man må regne med trenger utbedring straks eller innen kort tid. Graden skal også brukes ved påvist funksjonssvikt eller sammenbrudd.

TG IU



Ikke undersøkt

Hvis det ikke har vært mulig å undersøke bygningsdelen, for eksempel fordi krypekjelleren er uten inspeksjonsmulighet eller taket var tildekt med snø på undersøkelsestidspunktet, skal dette oppgis. For valg av tilstandsgrad gjelder de kriteriene som fremgår av den til enhver tid gjeldende bransjestandarden for teknisk tilstandsanalyse ved omsetning av bolig.

MARIE SØRDALS VEG 14 B - 5001/83/0/6/2216/0



Eiers plikter i forkant av tilstandsanalysen:

Forut for tilstandsanalysen bør det foreligge en egenerklæring fra eier. Eier skal fremskaffe relevant dokumentasjon for boligen. Dette gjelder for eksempel kvitteringer, samsvarserklæringer, kontrollseddel fra brann/ feiervesenet etc.

Eier skal legge forholdene til rette for inspeksjon, inkludert å gi adgang til bygningsdeler og rom.



Nivå av analysen

- Tilstandsanalysen utføres ved grundige visuelle observasjoner kombinert med undersøkelser, nødvendige målinger, bruk av egnede instrumenter og registreringer.
- Det kan utføres inngrep i form av hulltaking i vegg eller etasjeskiller ved bad og i rom under terreng for undersøkelse av fukt ved mistanke til alvorlige avvik. (Ref. Forskrift til avhendingslova (tryggere bolighandel).
- Alle bygningsdeler som nevnt i rapporten vil bli undersøkt, med stor vekt på de områdene som takstmannen, erfaringmessig, kjenner som svake punkter og hvor det kan oppstå konflikter i etterkant.
- I en tilstandsanalyse av f.eks leiligheter (andel, selveier og aksje) er enkelte bygningsdeler ikke inkludert, hvis de ikke er relevante for den aktuelle boligen.
- Den bygningssakkyndige skal flytte på tepper, møbler og annet inventar når det er nødvendig for å komme til det rommet eller den bygningsdelen som skal undersøkes. Dette gjelder likevel ikke for særlig tunge møbler og inventar, når disse ikke skjuler vesentlige installasjoner eller innretninger, og det heller ikke er andre grunner til å mistenke at flytting vil kunne avdekke vesentlige forhold

Selv om takstmannens analyser er svært grundig, kan det forekomme skjulte feil og mangler. For boliger er referansenivået for de ulike rom og bygningsdeler gitt som krav til tilstandsgrad TG 1, det vil si uten skader og fagmessig riktig utført og i henhold til gjeldende lov/forskrift som gjelder for den aktuelle boligen der ikke tilleggene angir annet. Generelt er referansenivået byggeforskrifter som var gjeldende når bygningen/bygningsdelen ble byggesøkt.

For alle TG 3 og TGIU anbefales det tiltak i form av ytterligere undersøkelser for å avdekke årsak og skadeomfang som grunnlag for et mer detaljert kostnadsoverslag.



Forutsetninger

- På bakgrunn av dagens strenge krav til fallsikring vil tak og takteking normalt besiktiges fra bakkenivå og eventuelt stige der dette er forsvarlig etablert. Svill og innvendige konstruksjoner vil ikke bli kontrollert med mindre dette anses som en ytterst nødvendighet og der dette er tilgjengelig.
- Svill, bindingsverk og lukkede konstruksjoner vil ikke bli kontrollert med mindre dette anses som en ytterst nødvendighet og der dette er tilgjengelig. Yttervegger, gulv på grunn, etasjeskillere og himling vil normalt ikke bli kontrollert med rettningsmålere for og finne eventuelle skjevheter, med mindre dette er opplyst i rapporten.
- Det gjøres oppmerksomt på at møbler og inventar over 25kg ikke blir flyttet på under befaringen.
- Boligen er ikke isolasjonsvurdert da dette krever avansert teknologi.



Formål

Formålet med rapporten er å bidra til en enhetlig analyse og best mulig informasjon om boligen, som igjen vil føre til redusert konfliktnivå ved omsetning. Datagrunnlaget som kom frem ved tilstandsanalysen, kan også brukes til utarbeidelse av vedlikeholdsplaner og ved utleie.

For å unngå ulik tolkning av begreper som oppussing, vedlikehold, modernisering, rehabilitering med videre er det i rapporten konsekvent brukt begrepet tiltak. Tiltak er arbeider som skal til for å lukke et avvik. Rapporten erstatter ikke selgers opplysningsplikt eller kjøpers undersøkelsesplikt ved eierskifte. Tilstandsrapporten gir en beskrivelse og vurdering av byggverk og bygningsdeler som takstmannen har observert, og som har betydning ved eierskifte. Tilbakeholdt eller uriktig informasjon som har betydning for vurderingen, er ikke takstmannens ansvar. Rapporten er likevel ingen garanti for at det ikke kan finnes skjulte feil, skader og mangler.

Rapporten gir normalt ingen vurdering av boligens tilbehør, som hvitevarer, brunevarer og annet inventar. Dette gjelder også om tilbehøret er integrert. Produktnavn nevnes ikke.



Struktur og referansenivå

Rapportens omfang, struktur, metode og begrepsbruk følger i hovedsak Norsk Standard NS 3600:2025 (Teknisk tilstandsanalyse ved omsetning av bolig).

Normalt vil referansenivået være byggeskikken og tilstanden ved byggeåret for boligen eller bygningsdelen. Rapporten beskriver avvik, altså en tilstand som er dårligere enn referansenivået. Rapporten framhever normalt ikke positive sider ved boligen ut over det som fremgår av tilstandsgraden på rom og bygningsdeler. Ved TG0 og TG1 gis det normalt ingen begrunnelse for valg av tilstandsgrad, fordi bygningen eller bygningsdelen da bare har normal slitasje. For anbefalte tiltak ved TG2 og TG3 må leser av rapporten vurdere om tiltakene er nødvendige og lønnsomme. Den bygningssakkyndige skal også gi et sjablonmessig anslag på hva det vil koste å utbedre rom eller bygningsdeler som gis tilstandsgrad 3.

Tilstandsrapporten er basert på undersøkelsesnivå 1, som er laveste nivå. Dette betyr at tilstandsanalysen utføres ved visuelle observasjoner kombinert med undersøkelser, målinger og bruk av instrumenter og registreringer. Tilstandsanalysen omfatter ikke destruktive inngrep. Det kan utføres inngrep i vegg ved bad og i rom under terreng for undersøkelse av fukt ved mistanke om alvorlige avvik, samt at selger/ hjemmelshaver godkjenner inngrepet.



Tilleggsundersøkelser

Piper og ildsteder:

Grundig undersøkelse av piper og ildsteder anbefales utført i samråd med offentlige godkjenningmyndigheter som for eksempel det lokale brann og feiervesenet.

Elektrisk anlegg og brannforebyggende tiltak:

Ved omsetning av bolig vil man ofte få endring i bruk av det elektriske anlegget. Takstmannen anbefaler på generelt grunnlag at en registrert elektroinstallatør foretar en kontroll av boliginstallasjon ved eierskifte.

Det kan for eksempel være en rapport fra periodisk kontroll av boliginstallasjon i henhold til NEK 405-2, som omfatter kontroll av både det elektriske og det branntekniske anlegget.



Øvrig info

Svill og innvendige konstruksjoner kontrolleres normalt ikke.

Yttervegger kontrolleres normalt ikke med rettningsmålere med mindre det er mistanke om skjevheter/setningskader.

Med mindre det fremgår at et rom eller en bygningsdel skal undersøkes med målinger, at det skal bores hull, at det skal stikkes i treverk eller annet, skal den bygningssakkyndige basere sine undersøkelser på det som er synlig.

Den bygningssakkyndige skal flytte på tepper, møbler og annet inventar når det er nødvendig for å komme til det rommet eller den bygningsdelen som skal undersøkes. Dette gjelder likevel ikke for særlig tunge møbler og inventar, når disse ikke skjuler vesentlige installasjoner eller innretninger, og det heller ikke er andre grunner til å mistenke at flytting vil kunne avdekke vesentlige forhold.

Alle bygningsdeler er under vedvarende aldring og forventet levealder er oppgitt under levetidsbetraktninger. I mange tilfeller kan levetid i praksis være både kortere og lengre. Graden TG2 er i enkelte tilfeller benyttet på forhold og bygningsdeler som ikke har synlig svekkelse, men der normal levetid er marginal eller har usikker restlevetid.

Boligens tilstandsgrader er satt ut ifra tilstanden på befaringsdagen. Det gjøres oppmerksomt på at enkelte elementer kan svikte eller forverres med tiden etter befaringdato.



Om boligen

Adresse: Marie Sørðals veg 14 B , 7036, TRONDHEIM

Matrikkel: 5001/83/0/6/2216/0

Boligtype: Leilighet

Byggeår: 1971

Tomt: 94 296 m²

Hjemmelshaver(e): Camilla Herstad

Rekvirent: Selger koordinerte takstmann gjennom megler

Tilstede på befaring: Hjemmelshaver

Byggemetode: Leiligheten ligger et leilighetsbygg med støpt grunnmur/dekke. Utvendig kledd med trepanel. Flatt tak antatt tekket med asfaltapp. Etasjeskillere av betong. Vinduer med 2- og 3-lags glass.

Hvordan er boligen tilknyttet vann: Kommunalt

Hvordan er boligen tilknyttet avløp: Kommunalt

Adkomst: Privat

Overordnet faglig vurdering:

Leiligheten har bygningsdeler både fra byggeår og senere oppgraderinger. Enkelte komponenter er modernisert etter opprinnelig byggeår, men det er også deler som bærer preg av alder og normal bruksslitasje. Enkelte bygningsdeler har passert over halvparten av forventet levetid, og vedlikehold og utskiftninger må påregnes i tiden fremover. Det vises for øvrig til nærmere beskrivelser og vurderinger for de enkelte bygningsdelene i rapporten. Det understrekes at rapporten ikke erstatter selger opplysningsplikt eller kjøpers undersøkelsesplikt, men utgjør et dokument som er ment å bidra til å øke tryggheten for alle partene. Rapporten legger til grunn boligens tilstand på befaringsdagen, det kan ikke garanteres for at avvik/svikt i enkelte bygningsdeler kan dukke opp i tiden etter rapporten ble utarbeidet.

Hindringer på befaringsdagen

Ingen hindringer på befaringsdagen.

Vesentlige endringer/oppgraderinger etter byggeår:

Boligselger nevner om følgende oppgraderinger: - Nytt kjøkken i 2025. - Oppgradering av sikringsskap med automatsikringer i 2025.

Øvrig informasjon om oppdraget

Takkonstruksjon, takteking, nedløp/renner og utvendig fasade er ikke vurdert i denne rapporten da disse bygningsdelene vedlikeholdes av borettslaget.



Areal/oppmåling

Arealmålingene i denne rapporten skal måles etter nåværende standard NS 3940 : 2023, men også måles og beskrives etter tidligere standard, NS 3940 : 2012. Dette er i henhold til forskriften Tryggere Bolighandel som ble gjeldende fra og med 01.01.2022.

Arealer oppgis i hele kvadratmeter i denne rapporten, og gjelder for det tidspunkt rapporten er datert. Større arealer enn nødvendige åpninger for trapp, heissjakter og lignende regnes ikke med i etasjens areal. Rom som måles må være tilgjengelig, slik at det kan måles. Rommene kan stride mot byggeforskriftene, men likevel være måleverdige.

Noen rom kan ha skråhimling mot yttervegger. Dette er avgjørende for hvor mange m² som blir godkjent som måleverdig. Tak høyden i rommet må være minst 1,9 meter og bredden minst 60 cm. For deler av rommet med skråtak skal likevel arealet inntil 60 cm utenfor høyden på 1,9 meter tas med i målingen, dvs omliggende areal der høyden er lavere enn 1,9 meter.

Internt bruksareal (BRA-i): Bruksareal av boenheten innenfor omsluttende vegger. Bruksenheten kan bestå av flere boenheter. Alle selvstendige boenheter kategoriseres som BRA-i. Eksternt bruksareal (BRA-e): Bruksareal av alle rom som ligger utenfor boenheten/boenhetene, men som tilhører denne/disse. Innglasset balkong mv (BRA-b): Bruksareal av innglasset balkong tilknyttet boenheten. I BRA-b inngår også innglasset veranda eller altan. Veggarealet mellom innglasset balkong og annet bruksareal tillegges areal til innglasset balkong. Åpent areal (ikke bruksareal): Areal av terrasser og åpne balkonger tilknyttet boenheten. I åpent areal inngår også åpen veranda eller altan. Arealet måles til innside av rekkverk, brystning, parapet, skillevegg eller lignende avgrensning av arealet, eller som fotavtrykket der det ikke er ytre begrensinger som rekkverk ol.

2. Etasje			
BRA-i 55 m ²	BRA-e 5 m ²	BRA-b 0 m ²	Åpent areal (TBA) 14 m ²
Beskrivelse av BRA-i Entrè, bad, stue, kjøkken, soverom og alkove.	Beskrivelse av BRA-e Bod i kjeller.	Beskrivelse av BRA-b -	Beskrivelse av åpent areal Inngangsparti og balkong.
BOLIGENS TOTALE BRA (BRA-i,BRA-e,BRA-b)			
BRA 60 m ²			

Merknader om areal: Boligen er målt opp etter ny standard NS3940:2023. På grunn av møbler/ innredning avviker deler av oppmålingen da noen mål er tatt høyere opp på veggen enn anbefalt. Vegger kan være skjeve og kan gi andre mål enn ved måling langs gulvet. Rom defineres etter bruken av rommet på befaringsdagen, selv om bruken kan være i strid med tidligere eller gjeldene byggeforskrifter. Bodarealer som er oppført som BRA-e i rapporten er målt opp og medregnet i boligens totale BRA, men det er ikke gitt informasjon til undertegnede om boden er tinglyst på eier. Det oppfordres evt kjøpere og sjekke ut dette.

MARIE SØRDALS VEG 14 B - 5001/83/0/6/2216/0



Oppsummert

Alle bygningsdeler med TG 2, TG 3 eller TG IU er oppsummert her. Dette gir et bedre bilde til leser av rapporten på hva man burde være ekstra obs på eller hvilke større mangler boligen har. Detaljert informasjon om eventuelle mangler vil du finne under de respektive bygningsdelene i rapporten.

5

Bygningsdeler med TG 2

TG 2

Vinduer / dører: Boligen har trekarmsvinduer med 2-lags isolerglass på soverom av nyere datering og 3-lags isolerglass på øvrige rom fra byggeår. Det ble ikke registrert vesentlige avvik ved visuell kontroll. Vinduene fremstår i generelt god stand, men alder på 3-lags vinduene innebærer likevel at forventet brukstid er begrenset, og normal slitasje må påregnes.

Bad - Totalvurdering av overflater: Overflatene begynner å ha oppnådd forventet levetid og tiltak må påregnes på sikt.

Bad - Totalvurdering av membran, tettesjikt og sluk: TG 2 er gitt på bakgrunn av alder på fuktsikring og sluk. Membran på rommet har nådd en alder som gjør tettheten usikker i tiden som kommer. Sluket er et soilsluk fra byggeåret. Sluk av denne typen og alder vil av flere årsaker kunne være årsak til skader. Blant annet at materialet i seg selv er usikkert på grunn av lang levetid. Eldre soilsluk kan isolert sett, under enkelte forhold, likevel fortsatt kunne fungere, men det er usikkerhetsmomenter en skal være oppmerksom på. Generelt er sluk eldre enn 40 år utsatt for materialskader.

Bad - Totalvurdering av sanitært utstyr og ventilasjon: Vannførende installasjoner begynner å ha oppnådd forventet levetid og utskifting anbefales. Rommet innehar kun naturlig avtrekk, etablering av mekanisk avtrekk og tilluftsmulighet fra tilstøtende rom anbefales. Eventuelle tiltak som berører felles ventilasjonskanaler må avklares med borettslaget.

VVS: Mer enn halvparten av forventet brukstid er oppbrukt på innvendige vannledninger. Det er ikke behov for utbedringstiltak siden anlegget fungerer i dag, men ut ifra alder kan skader plutselig oppstå på eldre anlegg.

MARIE SØRDALS VEG 14 B - 5001/83/0/6/2216/0

0

Bygningsdeler med TG 3

TG 3

0

Bygningsdeler med TG IU

TG IU

Er det fremlagt dokumentasjon på utført reparasjoner, vedlikehold, installasjoner, ombygging eller lignende i boligen de siste 5 årene?

Ja

Kommentar:

Selger nevner at det foreligger nødvendig dokumentasjon på det som er utført under selgers botid.

Er selgers egenerklæring kontrollert?

Ja

Kommentar:

Mottatt og gjennomgått.

Når ble egenerklæringen signert?

30.03.2026

MARIE SØRDALS VEG 14 B - 5001/83/0/6/2216/0

Er dagens bruk av boligen i samsvar med byggegodkjente tegninger?

Dagens planløsning er kontrollert opp mot byggetegninger mottatt fra kommunen. Følgende avvik/ endringer er funnet:

- Soverommet er minsket med ca. 3,5m², soveromsdøren er flyttet fra stue til entré.

- Alkove etablert mellom soverom og stue.

Er det fremlagt ferdigattest / midlertidig brukstillatelse?

Ja

Kommentar:

Det er fremlagt midlertidig innflytningstillatelse datert 12.07.1973

Er det avvik i forhold til rømningsvei, brannceller, dagslysflate, takhøyde eller andre forhold som kan medføre fare for helse, miljø og sikkerhet?

Nei

Her vurderes vinduer og ytterdører med hensyn til skader, lukkemekanismer, punkteringer og utvendige beslag. Kontrollere vinduenes og dørenes plassering i veggen, og vurdere om detaljene er egnet til å sikre mot vanninntrengning i konstruksjonen. Innvendige dører blir visuelt kontrollert og enkelt funksjonstestet. Det foretas stikkprøving av åpne/lukkemekanismer for tilfeldig valgte vinduer. Det presiseres at det ikke nødvendigvis er alle vinduer og dører på en bolig som er tilgjengelig for kontroll. Vinduer og dører vurderes også ut i fra alder.

Generell beskrivelse av vinduer

Trekarmsvinduer med 2- og 3-lags glass.

Generell beskrivelse av dører

Isolert ytterdør

Balkongdør med 3-lags glass.

Innvendige lettdører.

Er det gjennomført arbeider etter opprinnelige byggeår?

Ja

Kommentar:

Det er registrert datostempler fra: 2024

Ble det registrert punkterte glass?

Nei

Totalvurdering av vinduer / dører

Kommentar:

Boligen har trekarmsvinduer med 2- lags isolerglass på soverom av nyere datering og 3-lags isolerglass på øvrige rom fra byggeår. Det ble ikke registrert vesentlige avvik ved visuell kontroll.

Vinduene fremstår i generelt god stand, men alder på 3-lags vinduene innebærer likevel at forventet brukstid er begrenset, og normal slitasje må påregnes.

Anbefalte tiltak / ytterligere undersøkelser anbefales?

Ja

Kommentar:

Det anbefales smøring og justering av vinduer og dører.

Levetid:

⚠ Normal tid før utskifting av trevindu er 20-60 år.

⚠ Normal tid før utskifting av tredører og aluminiumsdører er 20-40 år.

MARIE SØRDALS VEG 14 B - 5001/83/0/6/2216/0

Beskrivelse av våtrommets overflater

Flis på gulv og vegg, malt slett himling.

Er det utført arbeider på våtrom etter byggeår?

Nei

Overflater

Se etter forhold som kan indikere fuktskade, som for eksempel råte, muggvekst, oppsprekking, svelling og fuktkrevende insekter

Er det skader eller andre avvik på overflater?

Ja

Kommentar:

Det er stedvis funnet bom/hulrom under flis. Det kan ikke verifiseres av takstmannen årsaken til dette og evt omfang. Ofte sitter flisen godt nok fast selv om det er oppstått bom under.

Er det fall til sluk?

Ja

Kommentar:

Det er utført med laser en kontroll av våtrommets fall mot sluk. Det er målt fra topp overflate ved dørterskel til topp overflate ved sluk. Det er registrert bra med fall og dørterskel er hevet med 55mm. Lekkasjesikring er ivaretatt og høydeforskjell er over 2,5cm totalt.

Totalvurdering av overflater

TG 2 

Kommentar:

Overflatene begynner å ha oppnådd forventet levetid og tiltak må påregnes på sikt.

Levetid:

⚠ Antatt normal levetid for fliser m/tettesjikt på mur/ betong 20-40 år.

⚠ Antatt normal levetid for fliser m/tettesjikt på lettvegger 10-20 år.

Membran, tettesjikt og sluk

Membran og tettesjikt vurderes ved å åpne slukrist, eventuelt ut i fra andre steder man kan komme til membranen uten å gjøre fysiske inngrep. Alder på membran vurderes i forbindelse med tilstandsgrad. På generelt grunnlag informeres det om at tekking (membran og mansjetter) ikke er kontrollerbare fordi dette bare kan gjøres ved å demontere fliser. Denne type destruktive undersøkelser blir aldri foretatt ved en tilstandskontroll for eierskifterapport. Det forutsettes/forventes at bruk av tett eventuell membran er benyttet som fuktsikring bak og under flis. I tillegg undersøkes om det er tilstrekkelig fall til sluk. Anbefalt fall på badegulv er 1:100 og 1:50 lokalt i dusjsone.

Er sluk tilgjengelig for inspeksjon?

Ja

Kommentar:

Det er etablert et eldre sluk av soil/støpt.

Er det synlig mansjett/ våtrombelegg under klemring i sluk?

Nei

Bilde**Totalvurdering av membran, tettesjikt og sluk**

TG 2 

Kommentar:

TG 2 er gitt på bakgrunn av alder på fuktsikring og sluk.

Membran på rommet har nådd en alder som gjør tettheten usikker i tiden som kommer.

Sluket er et soilsluk fra byggeåret. Sluk av denne typen og alder vil av flere årsaker kunne være årsak til skader. Blant annet at materialet i seg selv er usikkert på grunn av lang levetid. Eldre soilsluk kan isolert sett, under enkelte forhold, likevel fortsatt kunne fungere, men det er usikkerhetsmomenter en skal være oppmerksom på. Generelt er sluk eldre enn 40 år utsatt for materialskader.

Levetid:

⚠ Antatt normal levetid for soilsluk 30-50 år.

⚠ Normal forventet levetid på smøremembran er 10-20 år.

Sanitært utstyr og ventilasjon

Her vurderes rør med vannstand i sluk ved tapping av tilknyttet utstyr. Avrenning vurderes ved åpen vannkran i servant/dusj. For skjulte anlegg uten dokumentasjon på utførelse vurderes kvalitet og alder. Sanitær vurderes ut fra riss, sprekker, svelling, skjolder og merker etter avdrypp.

Tilstand på sanitært utstyr (skader, vanntrykk, avrenning)

Vannrør av kobber, avløp av soil. Ingen avvik med vanntrykk eller avrenning i servant eller dusjsone.

Er det etablert avtrekk og lufttilførsel?

Ja

Kommentar:

Det er kun naturlig avtrekk på badet.

Sanitærutstyr:

Dusjkabinett, Gulvmontert toalett, Vegghengt servant

Kommentar:

Vannførende installasjoner begynner å ha oppnådd forventet levetid og utskifting anbefales. Rommet innehar kun naturlig avtrekk, etablering av mekanisk avtrekk og tilluftsmulighet fra tilstøtende rom anbefales. Eventuelle tiltak som berører felles ventilasjonskanaler må avklares med borettslaget.

Levetid:

- ! Forventet levetid på rørinstallasjon er 30-50 år.
- ! Antatt normal levetid for blandeventil 10-25 år.
- ! Antatt levetid for utskifting av tappebatterier er mellom 10-30 år
- ! Antatt levetid for utskifting av klosett og servanter er mellom 20 og 50 år.

For å undersøke om våtrommet har fuktskade skal den bygningsakkyndige bore et hull med diameter på minimum 73 mm fra et tilstøtende rom eller fra undersiden.

Er det utført fuktmåling / hulltaking og/eller er innvendige konstruksjon inspisert?

Ja

Kommentar:

Vegger rundt badet er utført i kompakt spon og er ikke gunstig for hulltaking og fuktmåling. Det er utført kontroll av fuktverdier i tidligere utført hull, ingen forhøyede fuktverdier avdekket. Hullet er utført fra entré, tilstøtende mot dusjsone.

Fuktsøk

Her vurderes fukt. Fuktmåling utføres ved å kontrollere fra tilstøtende rom og underliggende himling hvis dette er mulig. Fuktsøk utføres normalt ikke inne på våtrom med flisbelagte overflater, men i tilstøtende konstruksjon. Visuell kontroll av overflatene utføres for å se etter tegn til svikt/fuktskader.

Totalvurdering av fuktsøk**Kommentar:**

Badet belastes ikke med vann direkte på overflater. Fuktsøk ga ingen negative fuktutslag. Visuell kontroll av overflater ga ingen erfaringsmessige tegn til svikt og badet vurderes å være tørt og fri for fukt inne i konstruksjonen.

Bilde

Nei

Her vurderes om det er støvkondens, heksesot og svertesopp. Det vurderes også om det er knirk, fuktskjolder og fuktskader, spesielt under og rundt oppvaskmaskin, varmtvannsbereder og kjøleskap. Forøvrig vurderes, vanntrykk, avløp og røropplegg. Kjøkkeninnredningen vurderes med hensyn til riss, sprekker og alder.

Er det symptom på fuktskader i området rundt vask, kjøleskap eller oppvaskmaskin?

Nei

Fungerer avtrekk over stekesone?

Ja

Kommentar:

Det er etablert mekanisk avtrekk i egen kanal gjennom yttervegg.

Generell beskrivelse av innredning

Folierte skrog med slette fronter og laminert benkeplate. Plater på vegg over benkeplate.

Integrerte hvitevarer:

Kjøleskap, Oppvaskmaskin, Platetopp, Stekeovn, Ventilator, Fryser

Er det etablert komfyrvakt / automatisk vannstopper?

Ja

Kommentar:

Det er etablert både komfyrvakt over stekesonen og lekkasjevakt under skrog med vanninstallasjoner.

Totalvurdering av kjøkken**Kommentar:**

Ingen skader eller avvik avdekker på innredning. Liten bruksslitasje.

Levetid:

- ! Normal levetid på kjøkkeninnredning 20-60 år.

Her vurderes ventilasjon ut ifra om det er avtrekk over tak eller via balansert luftbehandlingsaggregat, samt overstrømningsmulighet (tilluft) fra tilstøtende rom. Hvor er ventilasjonsaggregat eventuelt installert. Generell ventilering av oppholdsrom, våtrom og kjøkken. Ved synlige og tilgjengelige rør, sjekk materiale og sammenkoplingspunkter. Sjekk kondensisolasjon og termisk isolasjon. Lokalisering og sjekking av stoppekran. Stakeluker og lufting skal lokaliseres og undersøkes. Avløpskapasiteten skal undersøkes. Lukt fra avløpssystemet skal vurderes. Ved rør i rør, sjekk samleskap for tilgjengelighet, avløp til rom med sluk og foringsrør. Om materiale og type er kjent; vurder sammen med alder. For skjulte anlegg uten dokumentasjon vurderes kvalitet og alder. Det kontrolleres også hvordan boligen er oppvarmet.

Er det utført arbeider på vann eller avløpsledninger etter byggeår?

Ja

Kommentar:

Lokale oppgraderinger i samsvar med nytt kjøkken i 2025.

Er vanntrykk tilfredsstillende ved prøving av to tappesteder samtidig?

Ja

Hvordan type oppvarming har boligen?

Fjernvarme

Ventilasjon:

Naturlig ventilasjon

Gjennomstrømning av tilluft

Ja

Er varmtvannsberederen kontrollert?

Nei

Kommentar:

Det er ikke etablert varmtvannsbereder i boligen da boligen er tilkoblet fjernvarme.

Totalvurdering av VVS

Kommentar:

Mer enn halvparten av forventet brukstid er oppbrukt på innvendige vannledninger. Det er ikke behov for utbedringstiltak siden anlegget fungerer i dag, men ut ifra alder kan skader plutselig oppstå på eldre anlegg.

Anbefalte tiltak / ytterligere undersøkelser anbefales?

Ja

Kommentar:

Etablere mekanisk avtrekk på våtrommet.
Etablere tilluft / gjennomstrømning til våtrommet.

Levetid:

⚠ Normal levetid på avtrekksvifte/ventilasjonsanlegg ca. 15 år.

⚠ Forventet levetid på rørinstallasjon er 30-50 år.

MARIE SØRDALS VEG 14 B - 5001/83/0/6/2216/0

Hvis det er mer enn fem år siden boligen sist hadde tilsyn, skal den bygningsakkyndige foreta en forenklet vurdering av det elektriske anlegget. Det kontrolleres etter tegn på termiske skader på kabler, brytere, downlights, stikkontakter og elektrisk utstyr. Sjekke at kabler er tilstrekkelig festet, samt kontrollere kabelinnføringer og hull i inntak og om sikringskap er tett så langt dette er mulig uten å fjerne kapslinger.

Type sikringer:

Automatsikring

Hvor er sikringsskapet lokalisert?

Det er etablert sikringskap i entré/gang og i kjøkkenskrog under oppvaskkum på kjøkkenet.

Er det gjort arbeid på boligen etter originalt byggeår?

Ja

Kommentar:

Sikringer i sikringskap er oppgradert med automatsikringer i 2025.

Foreligger det samsvarserklæring?

Ja

Kommentar:

Selger informerer om at nødvendige dokumenter vedrørende el-anlegget er i orden.

Er det kursfortegnelse i skapet?

Ja

Ble det funnet synlige avvik?

Nei

Spørsmål til selger: Løses sikringene ofte ut?

Nei

Spørsmål til selger: Har det vært brann, brantilløp eller varmgang i anlegget?

Nei

Hvordan er bereder tilkoblet strøm?

Det er ikke etablert varmtvannsbereder i boligen da boligen er tilkoblet fjernvarme.

Anbefalte tiltak / ytterligere undersøkelser anbefales?

Nei

Øvrig info:

Det ble utført en kontroll av det elektriske anlegget i regi Tensio AS den 1.02.2026, uten registrerte avvik.

MARIE SØRDALS VEG 14 B - 5001/83/0/6/2216/0



Adresse Marie Sørдалs veg 14B, 7036 TRONDHEIM	
Dato for energimerking 09.04.2026	Merkenummer Energiatest-2026-279259
Bygningskategori Småhus	Bygningsnummer 182398322
Gårdsnummer 83	Bruksnummer 6
Seksjonsnummer —	Bruksenhetsnummer H0201



Energikarakteren

Energikarakteren angir hvor energieffektiv boligen er, inkludert oppvarmingsanlegget. Energikarakteren er beregnet ut fra den typiske energibruken for boligtypen. Beregningene er gjort ut fra normal bruk ved et gjennomsnittlig klima. Det er boligens energimessige standard og ikke bruken som bestemmer energikarakteren. Boligdata i denne attesten er beregnet ut fra opplysninger som er gitt av boligeier. Der opplysninger ikke er oppgitt, brukes typiske standardverdier for den aktuelle bygningstypen.



Boliginformasjon

Byggeår 1971	Bygningstype Annet småhus
Bruksareal 55,0 m²	Oppvarmet bruksareal 55,0 m²
Oppvarmet etasje 1	Bygningsmateriale Betong
Oppvarming Fjernvarme	
Ventilasjon Periodisk avtrekk	



Energi

Beregnet vektet levert energi i normert klima er et nøkkeltall for å vurdere en bygningens energieffektivitet, der ulike energibærere (strøm, fjernvarme, varmepumpe) vektet ulikt.

Beregnet vektet levert energi i normert klima

Pr. KVM pr. år
201,53 kWh/m²

Beregnet levert energi i lokalt klima

Pr. KVM pr. år
208,97 kWh/m²

Totalt levert pr. år
22 670 kWh



Marie Sørdals veg 14B, 7036 TRONDHEIM

Detaljering

Bygningsform Nei	Vegger Nei
Vindu Nei	Gulv Nei
Takkonstruksjon Nei	Ytterdører Nei
Energibruk Nei	Lekkasjetall Nei
Solceller Nei	



Marie Sørdals veg 14B, 7036 TRONDHEIM

Tiltak

Brukertiltak

Tiltak 1: Velg hvitevarer med lavt forbruk

Når du skal kjøpe nye hvitevarer så velg et produkt med lavt strømforbruk. Produktene deles inn i energiklasser fra A til G, hvor A er det minst energikrevende. Mange produsenter tilbyr nå varer som går ekstra langt i å være energieffektive. A+ og det enda bedre A++ er merkinger som har kommet for å skille de gode fra de ekstra gode produktene.

Tiltak 2: Slå av lyset og bruk sparepærer

Slå av lys i rom som ikke er i bruk. Utnytt dagslyset. Bruk sparepærer, spesielt til utelys og rom som er kalde eller bare delvis oppvarmet.

Tiltak 3: Spar strøm på kjøkkenet

Ikke la vannet renne når du vasker opp eller skyller. Bruk kjeler med plan bunn som passer til platen, bruk lokk, kok ikke opp mer vann enn nødvendig og slå ned varmen når det har begynt å koke. Slå av kjøkkenventilatoren når det ikke lenger er behov. Bruk av microbølgeovn til mindre mengder mat er langt mer energisparende enn komfyren. Tin frossenmat i kjøleskapet. Kjøøl - og frys skal avrimes ved behov for å hindre unødvendig energibruk og for høy temperatur inne i skapet / boksen (nye kjølekap har ofte automatisk avriming). Fjern støv på kjøleribber og kompressor på baksiden. Slå av kaffetraker når kaffen er ferdig traktet og bruk termos. Oppvaskmaskinen har innebygde varmelementer for oppvarming av vann og skal kobles til kaldvannet, kobles den til varmtvannet øker energibruken med 20 - 40 % samtidig som enkelte vaske - og skylleprosesser foregår i feil temperatur.

Tiltak 4: Luft kort og effektivt

Ikke la vinduer stå på gløtt over lengre tid. Luft heller kort og effektivt, da får du raskt skifta lufta i rommet og du unngår nedkjøling av gulv, tak og vegger.

Tiltak 5: Slå el.apparater helt av

Elektriske apparater som har stand-by modus trekker strøm selv når de ikke er i bruk, og må derfor slås helt av.

Tiltak 6: Vask med fulle maskiner

Fyll opp vaske- og oppvaskmaskinen før bruk. De fleste maskiner bruker like mye energi enten de er fulle eller ikke.

Tiltak 7: Bruk varmtvann fornuftig

Bytt til sparedusj hvis du ikke har. For å finne ut om du bør bytte til sparedusj eller allerede har sparedusj kan du ta tiden på fylling av ei vaskebøtte; nye sparedusjer har et forbruk på kun 9 liter per minutt. Ta dusj i stedet for karbad. Skift pakning på dryppende kraner. Dersom varmtvannsberederen har nok kapasitet kan temperaturen i berederen reduseres til 70gr.

Tiltak 8: Følg med på energibruken i boligen

Gjør det til en vane å følge med energiforbruket. Les av måleren månedlig eller oftere for å være bevisst energibruken. Ca halvparten av boligens energibruk går til oppvarming.

Tiltak 9: Redusér innnetemperaturen

Ha en moderat innnetemperatur, for hver grad temperatursenkning reduseres oppvarmingsbehovet med 5 %. Mennesker er også varmekilder; jo flere gjester – desto større grunn til å dempe varmen. Ha lavere temperatur i rom som brukes sjelden eller bare deler av døgnet. Montér tetningslister rundt trekkfulle vinduer og dører (kan sjekkes ved bruk av myggspiral/røyk eller stearinlys). Sett ikke møbler foran varmeovner, det hindrer varmen i å sirkulere. Trekk for gardiner og persienner om kvelden, det reduserer varmetap gjennom vinduene.

Tiltak 10: Tiltak utendørs

Monter urbryter (koblingsur) på motorvarmeren slik at den ikke står på mer enn nødvendig. Skift til sparepærer. Sparepærer på 5, 7, 11, 15, og 20 W tilsvarer glødelamper på henholdsvis 25, 40, 60, 75 og 100 W, og de varer dessuten lenger, 8.000-15.000 timer mot 1.000-2.500 timer for glødelamper. Det kan monteres fotocelle på utebelysningen slik at det automatisk går av/på etter dagslyset/mørket. Eller det kan monteres bevegelsessensor slik at lyset kun går på ved bevegelse og slås av automatisk etter forhåndsinnstilt tid. For snøsmelteanlegg som kun er manuelt styrt av/på eller ift. lufttemperatur kan det installeres automatikk slik at snøsmelteanlegget både er temperatur- og nedbørsstyrt dvs. når det registreres nedbør og kulde samtidig.

Bygningsmessige tiltak

Tiltak 11: Montering tetningslister

Luftlekkasjer mellom karm og ramme på vinduer og mellom karm og dørblad kan reduseres ved montering av tetningslister. Lister i silikon eller EPDM-gummi gir beste resultat.

Tiltak 12: Etterisolering av yttervegg

Yttervegg etterisoleres. Metode avhenger av dagens løsning. For å sjekke vindtetting av yttervegg anbefales termografering og tetthetsprøving.

Tiltak på varmeanlegg

Tiltak 13: Montering av termostatstyring på gulvvarme

Dersom det er manuell regulering av temperatur på gulvvarme monteres nye termostatstyringer. Det kan også vurderes tidsstyring dersom dette ikke er ivaretatt på varmeanlegget sentralt. Dette muliggjør bedre kontroll med innnetemperaturen og reduserer problem med overtemperatur og unødvendig utlufting. Det forutsettes at anlegget er innregulert og har utstyr for utetemperaturkompensering. Vanligvis er det nødvendig å installere trykkstyrt pumpe for å unngå trykksvingninger og støy i systemet.

Tiltak 14: Utskifting til termostatstyrte radiatorventiler

Evt. gamle, manuelle radiatorventiler skiftes ut med nye direktevirkende termostatstyrte ventiler. Alternativt kan vurderes modulerende reguleringsenhet som kan styres etter både temperatur og tid dersom dette ikke er ivaretatt på varmeanlegget sentralt. Dette muliggjør bedre kontroll med innnetemperaturen og reduserer problem med overtemperatur og unødvendig utlufting. Det forutsettes at anlegget er innregulert og har utstyr for utetemperaturkompensering. Vanligvis er det nødvendig å installere trykkstyrt pumpe for å unngå trykksvingninger og støy i systemet.

Tiltak på luftbehandlingsanlegg

Tiltak 15: Montere blafrespjeld på kjøkkenventilator

Dersom kjøkkenventilator ikke har blafrespjeld, bør dette monteres for å redusere luftutskiftningen og dermed varmetapet.

Tiltak 16: Skifte avtrekksvifte på bad til ny med fuktstyring

Dersom avtrekksvifte på bad kun har manuell styring av/på kan det vurderes å montere ny avtrekksvifte med fuktstyring, dvs. at den starter/stopper automatisk ved behov avh. av luftens relative fuktighet og reduserer den totale luftutskiftningen og dermed varmetapet.

Tiltak 17: Montere urbryter på motorvarmer

Det monteres urbryter (koblingsur) på motorvarmeren slik at den ikke står på mer enn nødvendig.

Tiltak 18: Termostat- og nedbørsstyring av snøsmelteanlegg

Snøsmelteanlegget er kun manuelt styrt, eller styres kun etter lufttemperatur. Det installeres automatikk slik at snøsmelteanlegget både er temperatur- og nedbørsstyrt. Det kan være i form av en temperatur- og snøføler i bakken, med temperatur - og fuktføler i luften. Snøsmelteanlegget aktiveres kun ved behov dvs. når det registreres nedbør og kulde samtidig.

Tiltak 19: Skifte til sparepærer på utebelysning

Sparepærer på 5, 7, 11, 15, og 20 W tilsvarer glødelamper på henholdsvis 25, 40, 60, 75 og 100 W. Sparepærer gir like mye lys som vanlige glødelamper, men bruker bare rundt 20% av energien. De varer dessuten lenger, 8.000-15.000 timer mot 1.000 - 2.500 timer for glødelamper.

Tiltak 20: Montere automatikk på utebelysning

Det kan monteres fotocelle på utebelysningen slik at det automatisk går av/på etter dagslyset/mørket. Eller det kan monteres bevegelsessensor slik at lyset kun går på ved bevegelse og slås av automatisk etter forhåndsinnstilt tid.



Om grunnlaget for energimerket

Enova er ansvarlig for energimerkeordningen. Energimerket beregnes på grunnlag av oppgitte opplysninger om boligen. For informasjon som ikke er oppgitt, brukes typiske standardverdier for den aktuelle bygningstypen fra tidsperioden den ble bygd i. Beregningsmetodene for energikarakteren baserer seg på NS 3031.

<https://www.enova.no/energimerking>



Spørsmål om energiattesten

Spørsmål om energiattesten, energimerkeordningen eller gjennomføring av energieffektivisering og tilskuddsordninger kan rettes til Enova Svarer.

For ytterligere råd og veiledning om effektiv energibruk se våre nettsider.

<https://www.enova.no>

4.1 Vedtekter

Vedtekter for Risvollan Borettslag vedtatt på konstituerende generalforsamling 11. mai 1970 med senere endringer. Siste endring 2. mai 2016.

1 Innledende bestemmelser

1-1 Formål

Risvollan Borettslag er et samvirkeforetak som har til formål å gi andelseierne bruksrett til egen bolig i lagets eiendom (boret). Laget har dessuten til formål å erverve eller forestå oppføringen av andre bygg enn boligbygg (herunder garasjer) når de skal brukes til felles formål for andelseierne, eller når utleie av lokalene i slike bygg skal skje i sammenheng med lagets øvrige virksomhet. Videre har laget til formål å delta i, organisere og forvalte andre tiltak som har sammenheng med andelseiernes bointeresser.

1-2 Forretningskontor, forretningsførsel og tilknytningsforhold

- (1) Borettslaget ligger i Trondheim kommune og har forretningskontor i Trondheim kommune.
- (2) Borettslaget er frittstående med forretningsfører ansatt av borettslaget.

2 Andeler og andelseiere

2-1 Andeler og andelseiere

- (1) Andelene skal være på ett hundre kroner.
- (2) Bare fysiske personer (enkelpersoner) kan være andelseiere i borettslaget. Ingen fysiske personer kan eie mer enn en andel.
- (3) Uansett kan staten, en fylkeskommune eller en kommune til sammen eie inntil ti prosent av andelene i borettslaget i samsvar med borettslagslovens § 4-2 (1). Det samme gjelder selskap som har til formål å skaffe boliger og som blir ledet og kontrollert av stat, fylkeskommune eller kommune, stiftelse som har til formål å skaffe boliger og som er opprettet av staten, en fylkeskommune eller kommune og selskap, stiftelse eller andre som har inngått samarbeidsavtale med stat, fylkeskommune eller kommune om å skaffe boliger til vanskeligstilte.
- (4) I tillegg kan arbeidsgivere som skal leie ut boliger til sine ansatte eie inntil fem prosent av andelene i tillegg til de som visse juridiske personer kan eie i medhold til tredje ledd.
- (5) Andelseierne skal få utlevert et eksemplar av borettslagets vedtekter.

2-2 Sameie i andel

- (1) Bare personer som bor eller skal bo i boligen, kan bli sameier i andel.
- (2) Dersom flere eier en andel sammen, skal det regnes som bruksoverlating hvis en eller flere av sameierne ikke bor i boligen, jf vedtektenes punkt 4-2.

2-3 Overføring av andel og godkjenning av ny andelseier

- (1) En andelseier har rett til å overdra sin andel, men erververen må godkjennes av borettslaget for at ervervet skal bli gyldig overfor borettslaget.

- (2) Borettslaget kan nekte godkjenning når det er saklig grunn til det og skal nekte godkjenning dersom ervervet vil være i strid med punkt 2 i vedtektenes.
- (3) Nekte borettslaget å godkjenne erververen som andelseier, må melding om dette komme fram til erververen senest 20 dager etter at søknaden om godkjenning kom fram til borettslaget. I motsatt fall skal godkjenning regnes som gitt.
- (4) Erververen har ikke rett til å bruke boligen før godkjenning er gitt eller det er rettskraftig avgjort at erververen har rett til å erverve andelen.
- (5) Den forrige andelseier er solidarisk ansvarlig med en eller flere nye erververe for betaling av felleskostnader til ny andelseier er godkjent, eller det er rettskraftig avgjort at en ny andelseier har rett til å erverve andelen.

3 Forkjøpsrett

3-1 Hovedregel for forkjøpsrett

- (1) Dersom andel skifter eier, har andelseierne i borettslaget forkjøpsrett. Dernest har andelseiers slektninger i rett opp- eller nedstigende linje forkjøpsrett dersom andelseieren har en botid på minst 5 år i borettslaget.
- (2) Forkjøpsretten kan ikke gjøres gjeldende når andelen overdras til ektefelle, til andelseierens eller ektefellens slektninger i rett opp- eller nedstigende linje, til fosterbarn som faktisk står i samme stilling som livsarving, til søsken eller noen annen som de to siste årene har hørt til samme husstand som den tidligere eieren. Forkjøpsretten kan heller ikke gjøres gjeldende når andelen overføres på skifte etter separasjon, skilsmisse eller arv, eller når et husstandsmedlem overtar andelen etter bestemmelsene i husstandsfellesskapslovens § 3. Heller ikke kan forkjøpsrett gjøres gjeldende ved boligbytte (bytte av andeler) eller ved overdragelse fra andelseier som nevnt i § 2-1 (3) og (4) til leieboer i den bolig andelen er knyttet til.
- (3) Styret i borettslaget skal sørge for at de som er nevnt i første ledd, får anledning til å gjøre forkjøpsretten gjeldende og på deres vegne gjøre retten gjeldende innen fristen nevnt i vedtektenes punkt 3-2, jf borettslagslovens § 4-15 første ledd.

3-2 Frister for å gjøre forkjøpsrett gjeldende

Fristen for å gjøre forkjøpsretten gjeldende er 20 dager fra borettslaget mottok melding om at andelen har skiftet eier, med opplysning om pris og andre vilkår. Fristen er fem hverdager dersom borettslaget har mottatt skriftlig forhåndsvarsel om at andelen kan skifte eier, og varselet har kommet fram til laget minst femten dager, men ikke mer enn tre måneder, før meldingen om at andelen har skiftet eier.

3-3 Nærmere om forkjøpsretten

- (1) Styret bestemmer på grunnlag av ansiennitet hvilken andelseier som skal få overta andelen. Ansiennitet i borettslaget regnes fra den dato andelseieren første gang overtok andel i borettslaget. Ved erverv av ny andel etter tidligere fraflytting fra borettslaget, medregnes ikke tidligere ansiennitet. Står flere andelseiere i borettslaget med lik ansiennitet, avgjøres fordelingen ved loddrekning mellom disse. For hver gang forkjøpsrett anvendes, reduseres ansiennitet som teller med etter dette ledd med 5 år.

- (2) Dersom flere andelseiere i borettslaget krever forkjøpsrett for sine slektninger, rangeres søkerne på grunnlag av botid i borettslaget. Står flere andelseiere i borettslaget med lik botid, avgjøres fordelingen ved loddtrekning mellom disse. For hver gang forkjøpsrett for slektninger anvendes, reduseres botid som teller med etter dette ledd med 5 år.
- (3) Styret kan fravike prioritetsreglene i første og andre ledd når særlige grunner tilsier det.
- (4) Andelseier som vil overta ny andel, må normalt overdra sin andel i laget til ny andelseier. Dette gjelder selv om andelen tilhører flere. Styret kan likevel fravike dette etter søknad når særlige grunner tilsier det.
- (5) Forkjøpsretten skal kunngjøres gjennom borettslagets faste informasjonskanaler samt ved oppslag på borettslagets oppslagstavle.

4. Borettslag og bruksoverlating

4-1 Boretten

- (1) Hver andel gir enerett til å bruke en bolig i borettslaget og rett til å nytte fellesareal til det de er beregnet eller vanlig brukt til, og til annet som er i samsvar med tiden og forholdene.
- (2) Andelseieren kan ikke benytte boligen til annet enn boligformål uten styrets samtykke.
- (3) Andelseieren skal behandle boligen, andre rom og annet areal med tilbørlig aktsomhet. Bruken av boligen og fellesarealene må ikke på en urimelig eller unødvendig måte være til skade eller ulempe for andre andelseiere.
- (4) En andelseier kan med styrets godkjenning gjennomføre tiltak på eiendommen som er nødvendig på grunn av funksjonshemming hos en bruker av boligen. Godkjenning kan ikke nektes uten saklig grunn.
- (5) Styret kan fastsette vanlige ordensregler for eiendommen. Selv om det vedtas forbud mot dyrehold, kan styret samtykke i at brukeren av boligen holder dyr dersom gode grunner taler for det, og dyreholdet ikke er til ulempe for de andre brukerne av eiendommen.

4-2 Bruksoverlating

- (1) Andelseieren kan ikke uten samtykke fra styret overlate bruken av boligen til andre.
- (2) Med styrets godkjenning kan andelseierne overlate bruken av hele boligen dersom:
 - andelseieren selv eller andelseierens ektefelle eller slektning i rett opp- eller nedstigende linje eller fosterbarn av andelseieren eller ektefellen, har bodd i boligen i minst 1 av de siste 2 årene. Andelseieren kan i slike tilfeller overlate bruken av hele boligen for opp til 3 år
 - andelseieren er en juridisk person
 - andelseieren skal være midlertidig borte som følge av arbeid, utdanning, militærtjeneste, sykdom eller andre tungtveiende grunner
 - et medlem av brukerhusstanden er andelseierens ektefelle eller slektning i rett opp- eller nedstigende linje eller fosterbarn av andelseieren eller ektefellen

- det gjelder bruksrett som noen har krav på etter ekteskapslovens § 68 eller husstandsfellesskapslovens § 3 andre ledd.

Godkjenning kan bare nektes dersom brukeren forhold gir saklig grunn til det eller brukeren ikke kunne blitt andelseier. Har laget ikke sendt svar på skriftlig søknad om godkjenning av bruker innen 1 måned etter at søknaden har kommet fram til laget, skal brukeren regnes som godkjent.

- (3) Andelseier som bor i boligen selv, kan overlate bruken av deler av den til andre uten godkjenning.
- (4) Overlating av bruken reduserer ikke andelseierens plikter overfor borettslaget.

5. Vedlikehold

5-1 Andelseierens vedlikeholdsplikt

- (1) Den enkelte andelseier skal holde boligen og andre rom og annet areal som hører boligen til, i forsvarlig stand og vedlikeholde slikt som vinduer, rør, sikringsskap fra og med første hovedsikring/inntakssikring, ledninger med tilbehør, varmekabler, inventar, utstyr inklusive vannklosett, vask, apparater og innvendige flater. Våtrom må brukes og vedlikeholdes slik at lekkasjer unngås.
- (2) Vedlikeholdet omfatter også nødvendige reparasjoner og utskifting av slikt som rør, sikringsskap fra og med første hovedsikring/inntakssikring, ledninger med tilbehør, varmekabler, inventar, utstyr inklusive slikt som vannklosett, vasker apparater, tapet, gulvbelegg, vegg-, gulv- og himlingsplater, skillevegger, listverk, skap, benker og innvendige dører med karmen.
- (3) Andelseieren har også ansvaret for rensing av egne sluk og vannlås oppsteking og rensing av avløpsledning fram til egne sluk/vannlås. Andelseier skal rens eventuelle sluk på balkonger.
- (4) Andelseieren skal holde boligen fri for insekter og skadedyr.
- (5) Vedlikeholdsplikten omfatter også utbedring av tilfeldig skade, herunder skade påført ved innbrudd og uvær.
- (6) Vedlikeholdsplikten omfatter ikke radiatorer med tilhørende ledningsnett innenfor boligen.
- (7) Oppdager andelseieren skade i boligen som borettslaget er ansvarlig for å utbedre, plikter andelseieren straks å sende melding til borettslaget.
- (8) Borettslaget og andre andelseiere kan kreve erstatning for tap som følger av at andelseieren ikke oppfyller pliktene sine, jf borettslagslovens §§ 5-13 og 5-15.

5-2 Borettslagets vedlikeholdsplikt

- (1) Borettslaget skal holde bygninger og eiendommen for øvrig i forsvarlig stand så langt plikten ikke ligger på andelseierne. Skade på bolig eller inventar som tilhører laget, skal laget utbedre dersom skaden følger av mislighold fra en annen andelseier.

- (2) Felles rør, ledninger, kanaler og andre felles installasjoner som går gjennom boligen, skal borettslaget holde ved like. Borettslaget har rett til å føre nye slike installasjoner gjennom boligen dersom det ikke er til vesentlig ulempe for andelseieren.
- (3) Borettslagets vedlikeholdsplikt omfatter også utskifting av vinduer, herunder nødvendig utskifting av termoruter, og ytterdører til boligen eller reparasjon eller utskifting av tak, bjelkelag, bærende veggkonstruksjoner, sluk, samt rør eller ledninger som er bygd inn i bærende konstruksjoner med unntak av varmekabler.
- (4) Andelseieren skal gi adgang til boligen slik at borettslaget kan utføre sin vedlikeholdsplikt, herunder ettersyn, reparasjon eller utskifting. Ettersyn og utføring av arbeid skal gjennomføres slik at det ikke er til unødig ulempe for andelseieren eller annen bruker av boligen.
- (5) Andelseier kan kreve erstatning for tap som følge av at borettslaget ikke oppfyller pliktene sine, jf borettslagslovens § 5-18.

5-3 Andelseiers utvidede vedlikeholdsplikt og ansvar for rørføringer og tekniske installasjoner etter ombygging»

- (1) All ombygging som medfører endringer i rørføringer og andre tekniske installasjoner, er søknadspliktig til borettslagets administrasjon.
- (2) Andelseiers vedlikeholdsplikt, jfr. vedtektenes pkt. 5-1 må etterkommes for de rørføringer og øvrige tekniske installasjoner som følger av tiltaket. Tilsvarende oppheves Risvollan Borettslag sin vedlikeholdsplikt for de samme installasjonene som følge av tiltaket, jfr. kap. 4.1, pkt. 5-2.
- (3) All ombygging som nevnt over skal utføres av autoriserte firma. Dokumentasjon på dette skal innleveres borettslagets administrasjon, ved ferdigstilling.
- (4) Dersom tiltaket ikke er omsøkt og/eller godkjent, eller dokumentasjon på autorisert utførelse ikke kan fremvises, vil andelseier ha det hele og fulle erstatningsansvar i hht. borettslagsloven kap. 5.1, og ellers som følge av tiltaket, herunder i forhold til rørgjennomføringer i bærende konstruksjoner (som ellers er borettslagets ansvar), både overfor Risvollan Borettslag, andre andelseiere og tredjepersoner. Risvollan Borettslag fraskriver seg ansvar for eventuelle skader og følgeskader på rør og annet som er blitt installert i forbindelse med tiltaket.

6. Pålegg om salg og fravikelse

6-1 Mislighold

Andelseiers brudd på sine forpliktelser overfor borettslaget utgjør mislighold. Som mislighold regnes blant annet manglende betaling av felleskostnader, forsømt vedlikeholdsplikt, ulovlig bruk eller overlating av bruk og brudd på husordensregler.

6-2 Pålegg om salg

Hvis en andelseier til tross for advarsel vesentlig misligholder sine plikter, kan borettslaget pålegge vedkommende å selge andelen, jf borettslagslovens § 5-22 første

ledd. Advarsel skal gis skriftlig og opplyse om at vesentlig mislighold gir laget rett til å kreve andelen solgt.

6-3 Fravikelse

Medfører andelseierens eller brukerens oppførsel fare for ødeleggelse eller vesentlig forringelse av eiendommen, eller er andelseierens eller brukerens oppførsel til alvorlig plage eller sjenanse for eiendommens øvrige andelseiere eller brukere, kan styret kreve fravikelse fra boligen etter tvangfullbyrdelseslovens kapittel 13.

7. Felleskostnader og pantsikkerhet

7-1 Felleskostnader

- (1) Felleskostnadene betales hver måned. Borettslaget kan endre felleskostnadene med 1 måneds varsel.
- (2) For felleskostnader som ikke blir betalt ved forfall, svarer andelseieren den til enhver tid gjeldende forsinkelsesrente etter lov av 17. desember 1976 nr 100.

7-2 Borettslagets pantsikkerhet

For krav på dekning av felleskostnader og andre krav fra lagsforholdet har laget panterett i andelen foran alle andre heftelser. Pantekravet er begrenset til en sum som svarer til to ganger folketrygdens grunnbeløp på tidspunktet da tvangsdekning besluttes gjennomført.

8 Styret og dets vedtak

8-1 Styret

- (1) Borettslaget skal ha et styre som skal bestå av en styreleder og 6 andre medlemmer. Begge kjønn skal være representert med minimum 40%. Styret skal ha tre nummererte varamedlemmer.
- (2) Funksjonstiden for leder og de andre medlemmene er to år. Varamedlemmer velges for ett år. Styremedlem og varamedlem kan gjenvelges. Som styremedlem eller varamedlem til styret kan bare velges andelseier, andelseiers ektefelle/samboer eller representant for de ansatte i borettslaget.
- (3) Styret velges av generalforsamlingen med unntak av de ansattes representant og dennes personlige varamedlem som velges av og blant de ansatte. Styreleder velges ved særskilt valg. Det kan maksimalt oppnevnes to styremedlemmer fra samme felt. Styret velger nestleder blant sine medlemmer.

8-2 Styrets oppgaver

- (1) Styret skal lede virksomheten i samsvar med lov, vedtekter og generalforsamlingens vedtak. Styret kan ta alle avgjørelser som ikke i loven eller vedtektene er lagt til andre organer.
- (2) Styreleder skal sørge for at styret holder møte så ofte som det trengs. Et styremedlem eller forretningsføreren kan kreve at styret sammenkalles.
- (3) Styret skal føre protokoll over styresakene. Protokollen skal underskrives av de frammøtte styremedlemmene.

8-3 Styrets vedtak

- (1) Styret er vedtaksført når mer enn halvparten av styremedlemmene er tilstede. Vedtak kan treffes med mer enn halvparten av de avgitte stemmene. Står stemmene likt, gjør møtelederens stemme utslaget. De som stemmer for et vedtak som innebærer en endring, må likevel utgjøre minst en tredjedel av alle styremedlemmene.
- (2) Styret kan ikke uten at generalforsamlingen har gitt samtykke med minst to tredjedels flertall, fatte vedtak om:
 1. ombygging, påbygging eller andre endringer av bebyggelsen eller tomten som etter forholdene i laget går ut over vanlig forvaltning og vedlikehold,
 2. å øke tallet på andeler eller knytte andeler til boliger som tidligere har vært benyttet til utleie, jf borettslagslovens § 3-2 andre ledd,
 3. salg eller kjøp av fast eiendom,
 4. å ta opp lån som skal sikres med pant med prioritet foran innskuddene,
 5. andre rettslige disposisjoner over fast eiendom som går ut over vanlig forvaltning,
 6. andre tiltak som går ut over vanlig forvaltning, når tiltaket fører med seg økonomisk ansvar eller utlegg for laget på mer enn 5 prosent av de årlige felleskostnadene.

8-4 Representasjon og fullmakt

- (1) Om representasjon og fullmakt gjelder bestemmelsene i borettslagslovens § 8-16.
- (2) Styrelederen eller nestlederen og et styremedlem i fellesskap tegner lagets firma. Styret kan gi prokura.
- (3) I tillegg gjelder at dersom det føres sak mellom representantskapets flertall på den ene side og laget på den annen side, og i den utstrekning bestemmelsene i borettslagslovens § 8-16 ikke er til hinder for det, skal styret kreve generalforsamlingen sammenkalt til valg av en eller flere personer som skal opptre for laget under saken.

9 Faste utvalg og komiteer

9-1 Naboutvalg

- (1) Det skal opprettes naboutvalg ved hvert av områdene A, B, C, D, E, F, G, H1-15, H2-20 og Høyhuset. I de tilfeller hvor det viser seg umulig å skaffe tilstrekkelig antall medlemmer, kan det respektive felt søke styret om en sammenslåing/samarbeid med et annet felts naboutvalg inntil ett år av gangen.
- (2) Hvert naboutvalg skal ha 3-5 medlemmer som velges av allmøte i respektive felt i henhold til bestemmelser nedfelt i egen instruks vedtatt av generalforsamlingen. Suppleringsvalg foretas i ekstraordinært allmøte.
- (3) Bestemmelsene i borettslagslovens § 8-3 (2) om fratredelse gjelder tilsvarende for medlemmer av naboutvalgene.
- (4) Naboutvalgene skal være kontaktledd mellom styret og beboerne. Forøvrig skal naboutvalgene ha den myndighet og utøve de oppgaver som er fastsatt i egen instruks vedtatt av generalforsamlingen.

- (5) Generalforsamlingen eller styret kan bevilge midler særskilt til naboutvalgene. For slike midler skal naboutvalgene føre regnskap, som framlegges for styret etter nærmere regler fastsatt av styret.

- (6) Styret fører tilsyn med at utvalgene oppfyller sine plikter.

9-2 Valgkomite

- (1) Alle valg av tillitsvalgte på generalforsamlingen skal forberedes av en valgkomite.
- (2) Kontaktutvalget foreslår medlemmer til valgkomiteen. Valgkomiteen velges av generalforsamlingen. Funksjonstid på 2 år. Valgkomiteen skal bestå av begge kjønn. Leder av valgkomiteen velges ved særskilt valg. Valgkomiteen skal bestå av 3 andelseiere fra ulike naboutvalgsområder.
- (3) Bestemmelsene i borettslagslovens § 8-3 (2) om fratredelse gjelder tilsvarende for medlemmer av valgkomiteen.
- (4) Valgkomiteen har plikt til å foreslå slike kandidater til styret slik at begge kjønn er representert med minimum 40%.
- (5) Valgkomiteen skal fremlegge forslag om godtgjørelse til styre og representantskap for generalforsamlingen.

9-3 Representantskap

- (1) Representantskapet skal bestå av 4 representanter med maksimum 2 fra samme felt. Representantskapets ordfører gis dobbeltstemme ved stemmelikhet. Det skal være 2 vararepresentanter som velges i nummerert rekkefølge. Representant eller vararepresentant skal være andelseier eller andelseiers ektefelle/samboer. Flest mulig av naboutvalgsområdene bør være representert.
- (2) Valgkomiteen innhenter forslag til representanter fra naboutvalgene, og fremmer endelig forslag til generalforsamlingen.
- (3) Representantene velges på ordinær generalforsamling med funksjonstid på 2 år. Varamedlemmer velges for ett år.
- (4) Bestemmelsene i borettslagslovens § 8-3 (2) om fratredelse gjelder tilsvarende for medlemmer av representantskapet.
- (5) Representantskapets ordfører velges av og blant representantskapets medlemmer for ett år.

- (6) Representantskapet skal føre tilsyn med at lagets formål fremmes i samsvar med lovgivningen, vedtektene, generalforsamlingens og representantskapets egne beslutninger.
- (7) Representantskapet skal gis opplysninger om lagets drift i den utstrekning det finner dette nødvendig og forholdene tillater det. Det har i dette øyemed, samlet eller ved et utvalg, rett til å gjennomgå lagets obligatoriske spesifikasjoner og dokumentasjon i henhold til lov om bokføring. To ganger hvert år, og ellers så ofte representantskapet finner dette nødvendig, skal styret forelegge det kontospesifikasjoner, så vel som forklaring om alt vesentlig som har foregått i den forløpne tid. Som et ledd i dette fremlegger styret halvårsregnskap med kommentarer.
- (8) Representantskapet skal til ubestemte tider, minst en gang om året, uten varsel sørge for at kasse og verdipapirer blir undersøkt.
- (9) Representantskapet kan innhente sakkyndig bistand, når det finner dette påkrevd i en gitt sak.
- (10) Medlemmer i representantskapet skal fortløpende få tilsendt protokoll fra styrets møter.
- (11) Representantskapet skal forelegges årsoppgjør og revisjonsberetning senest 8 dager før saken skal behandles i representantskapet. Representantskapet skal gi uttalelse i generalforsamlingen om hvorvidt årsoppgjøret bør godkjennes.
- (12) Saker av stor prinsipiell eller stor økonomisk betydning for borettslaget skal forelegges representantskapet før styret fatter endelig vedtak. Representantskapet forelegges også borettslagets budsjett med kommentarer før godkjenning.

10 Generalforsamlingen

10-1 Myndighet

Den øverste myndighet i borettslaget utøves av generalforsamlingen.

10-2 Tidspunkt for generalforsamling

- (1) Ordinær generalforsamling skal holdes hvert år innen utgangen av juni. Dog skal styret bestrebe seg på at ordinær generalforsamling avholdes innen 30. april.
- (2) Ekstraordinær generalforsamling holdes når styret, representantskapet eller dets ordfører finner det nødvendig. Likeså skal generalforsamlingen innkalles når revisor eller minst en tiendedel av andelseierne skriftlig krever det, og samtidig oppgir hvilke saker de ønsker behandlet.

10-3 Varsel om og innkalling til generalforsamling

- (1) Forut for ordinær generalforsamling skal styret varsle andelseierne om dato for møtet og om frist for innlevering av saker som de ønsker behandlet. Fristen skal være minimum 3 uker, men ikke tidligere enn 15. mars.
- (2) Generalforsamlingen skal innkalles skriftlig av representantskapets ordfører med et varsel som skal være minst 8 og høyst 20 dager. Ekstraordinær generalforsamling kan

om det er nødvendig kalles inn med kortere varsel som likevel skal være på minst 3 dager.

- (3) I innkallingen skal de saker som skal behandles, være bestemt angitt. Skal et forslag som etter borettslagsloven eller vedtektene må vedtas med minst to tredjedels flertall, kunne behandles, må hovedinnholdet være angitt i innkallingen. Saker som en andelseier ønsker behandlet på ordinær generalforsamling, skal nevnes i innkallingen når styret har mottatt krav om det etter vedtektenes punkt 10-3 (1).

10-4 Saker som skal behandles på ordinær generalforsamling

- (1) På den ordinære generalforsamling skal disse saker behandles:
 - Godkjenning av årsberetning fra styret
 - Godkjenning av årsregnskap
 - Valg av styremedlemmer og varamedlemmer
 - Valg av medlemmer til faste utvalg og komiteer
 - Eventuelt valg av revisor
 - Fastsetting av godtgjørelse til styret og representantskapet etter forslag fra valgkomiteen
 - Andre saker som er nevnt i innkallingen
- (2) Årsberetning, årsregnskap samt representantskapets uttalelser skal snarest mulig og senest 8 dager før ordinær generalforsamling sendes til enhver andelseier med kjent adresse.
- (3) Representantskapet skal fremsette forslag på valg av revisor.

10-5 Møteledelse og protokoll

Generalforsamlingen skal ledes av representantskapets ordfører med mindre generalforsamlingen velger en annen møteleder. Møtelederen skal sørge for at det føres protokoll fra generalforsamlingen. Protokollen skal underskrives av møteleder og en av de frammøtte andelseierne. Kopi av protokollen skal sendes ut til andelseierne.

10-6 Stemmerett og fullmakt

Hver andelseier har en stemme på generalforsamlingen. Hver andelseier kan møte ved fullmektig på generalforsamlingen, men ingen kan være fullmektig for mer enn en andelseier. For en andel med flere eiere kan det bare avgis en stemme.

10-7 Vedtak på generalforsamlingen

- (1) Foruten saker som nevnt i punkt 10-4 i vedtektene, kan ikke generalforsamlingen fatte vedtak i andre saker enn de som er bestemt angitt i innkallingen.
- (2) Med de unntak som følger av borettslagsloven eller vedtektene, fattes alle beslutninger av generalforsamlingen med mer enn halvparten av de avgitte stemmer. Ved valg kan generalforsamlingen på forhånd fastsette at den som har fått flest stemmer, skal regnes som valgt. Når det ved valg er flere enn en kandidat til et verv, skal avstemmingen være skriftlig.
- (3) Stemmelikhet avgjøres ved loddtrekning.

10-8 Møterett

- (1) Alle andelseiere har rett til å være til stede i generalforsamlingen med forslags-, tale- og stemmerett. Andelseiers ektemake, samboer eller et annet medlem av andelseierens husstand har rett til å være til stede og til å uttale seg.
- (2) Styremedlemmer, medlemmer av representantskapet, forretningsfører og leietaker av bolig har rett til å være til stede og til å uttale seg. Styreleder, representantskapets ordfører og forretningsfører har plikt til å være til stede med mindre det er åpenbart unødvendig, eller de har gyldig forfall. For representantskapets ordfører skal det i tilfelle utpekes en stedfortreder.

11. Innhabilitet, taushetsplikt og mindretallsvern

11-1 Innhabilitet

- (1) Et styremedlem må ikke delta i styrebehandlingen eller avgjørelsen av noe spørsmål der medlemmet selv eller nærstående har en framtreddende personlig eller økonomisk særinteresse.
- (2) Ingen kan selv eller ved fullmektig eller som fullmektig delta i en avstemning på generalforsamlingen om avtale med seg selv eller nærstående eller om ansvar for seg selv eller nærstående i forhold til laget. Det samme gjelder avstemning om pålegg om salg eller krav om fravikelse etter borettslagslovens §§ 5-22 og 5-23.

11-2 Taushetsplikt

Tillitsvalgte, forretningsfører og ansatte i et borettslag har plikt til å bevare taushet overfor uvedkommende om det de i forbindelse med virksomheten i laget får vite om noens personlige forhold. Dette gjelder ikke dersom ingen berettiget interesse tilsier taushet.

11-3 Mindretallsvern

Generalforsamlingen, styret eller forretningsfører kan ikke treffe beslutning som er egnet til å gi visse andelseiere eller andre en urimelig fordel til skade for andre andelseiere eller laget.

12 Revisjon

12.1 Revisor

- (1) Laget skal ha revisor i overensstemmelse med borettslagslovens kapittel 9. Representantskapet skal fremsette forslag ved valg av revisor.
- (2) Etter krav fra generalforsamling, representantskap, styremedlem, forretningsfører eller granskingsmann plikter revisor å gi opplysninger om hva han har funnet under sin virksomhet for laget. Revisor kan forlange spørsmålene fremsatt skriftlig og kan gi skriftlig svar. I så fall skal spørsmål og svar protokolleres, om noen av de tilstedeværende forlanger det.
- (3) Revisor og hans assistent plikter for øvrig å bevare taushet om alt de under sin virksomhet får kjennskap til, for så vidt de ikke etter bestemmelser i lov er forpliktet til å gi opplysninger.
- (4) I den utstrekning revisorloven eller annen lov hjemler ytterligere opplysningsplikt ut over det som følger av andre ledd, innebærer ikke bestemmelsene i andre ledd noen innskrenkning i revisors opplysningsplikt etter loven.

13 Sammenslåing og deling

13.1 Sammenslåing og deling

I tillegg til bestemmelsene i kapittel 10 i lov om borettslag skal gjelde at forslag om sammenslåing eller deling skal forelegges representantskapet til uttalelse før fremleggelse for generalforsamlingen.

14 Oppløsning

14.1 Oppløsning

Når skifteretten trer i generalforsamlingens sted i henhold til borettslagslovens § 11-2 (4), bortfaller representantskapet.

15. Vedtektsendringer og forholdet til borettslovene

15-1 Vedtektsendringer

Endringer i borettslagets vedtekter kan bare besluttes av generalforsamlingen med minst to tredjedeler av de avgitte stemmer.

15-2 Forholdet til borettslovene

For så vidt ikke annet følger av vedtektene gjelder reglene i lov om borettslag av 06.06.2003 nr 39.

6.1 Ordensregler

Revidert pr. 31. januar 1979, 28. april 1982, 10. juni 1987, 17. juni 1999, 21. juni 2001, 19. september 2002, 22. september 2005, 13. mars 2008, 23. september 2010 (jfr. politivedtekter for Trondheim kommune), 21. november 2013, 22. mars 2018, 19. mars 2020 og 17.11.2022, 26.10.23, sist endret 20.03.2025.

1. Ansvar

Hver enkelt andelseier er ansvarlig for at bestemmelsene blir overholdt.

2. Regler om ro og orden

Støyende arbeider som eksempelvis boring i betong, skal avsluttes senest kl. 20.00 på hverdager og kl. 18.00 på lørdager. For øvrig gjelder lov om helligdager og helligdagsfred. Søndag er helligdag. <https://lovdata.no/dokument/NL/lov/1995-02-24-12?q=helligdagsfred>

Enhver plikter å overholde alminnelig krav til ro og orden. Mellom kl. 23.00 og 06.00 må ingen ved unødig støy forstyrre den alminnelige nattero.

3. Snømåking og sandstrøing

Hver andelseier er ansvarlig for snørydding og sandstrøing om vinteren, samt utvendig renhold om sommeren. Dette gjelder partiet fram til gangveien. De andelseiere som har felles inngangsparti, plikter å sørge for renhold/rydding av felles kjeller, trapp og gårds plass og må selv komme overens om dette. Om nødvendig kan naboutvalget gå i dialog med partene.

4. Parkering

Privatbiler skal parkere i garasjene eller på de opparbeidede parkeringsplassene. Parkering på borettslagets område utenom parkeringsplassene er ikke tillatt. De utvendige parkeringsplassene kan ikke uten tillatelse fra borettslaget anvendes til andre formål enn bilparkering. Biler som er avskiltet, bilvrak eller annet som opptar unødig og uberettiget plass, vil - om nødvendig - bli tauet vekk for eiernes regning. Biler parkert på borettslagets grøntområder omfattes også av dette.

Det kan innvilges dispensasjon fra dette etter begrunnet søknad. Dispensasjonen gjøres tidsbegrenset.

Elbilading- godkjent ladepunkt- ikke motorvarmeruttak

5. Garasjene

Kjøretøyene skal parkere på anvist plass, og innenfor merket område/sperrelinjen. Parkering i midtgangen skal ikke forekomme. Garasjeporten og bakdøren skal alltid etterlates låst. I garasjene er det **forbudt** å:

- utføre reparasjoner (skifting av lyspærer og tilsvarende bagatellmessige arbeider regnes ikke som reparasjon)
- vask av bil
- ruse motor unødig
- bruke åpen ild
- oppbevare ildsfarlige / **oppbevare ildsfarlige væsker og gasser** i fellesgarasjen
- søle olje og andre kjemikalier (må eventuelt fjernes omgående)
- oppbevare tilhengere

- oppbevare avskiltete biler
- oppbevare MC/scooter utenom egen p-plass (ny) eller på ellers anviste og godkjente plasser
- oppbevare større utstyr som kano/kajakk etc uten godkjenning fra borettslaget

Det kan innvilges dispensasjon fra punktet om forbudet med oppbevaring av biltilhengere etter begrunnet søknad. Dispensasjonen er tidsbegrenset.

Andelseiere/beboere som har garasje plass plikter å benytte denne av hensyn til begrenset uteparkering.

Det er ikke tillatt å leie bort garasje plass så lenge egen/egne biler disponeres. Det er heller ikke tillatt å leie ut til andre enn andelseiere/beboere i borettslaget.

Ved bortleie av garasje plass er utleieren ansvarlig for at reglementet følges. Det er ikke tillatt å lagre gjenstander i garasjen utenom i bodene.

Der det er sikringsskap montert i bodene, skal borettslaget ha uhindret adgang, evt. kan bodene deles opp slik at borettslaget får adgang til sikringsskapene.

6. Trafikkregulering i boområdene

Veinettet i borettslaget består av private veier/gangveier og kommunale veier. Hele området er offentlig regulert med skilting som innebærer forbud mot all unødvendig ferdsel med motorkjøretøyer innenfor de skiltede områder. Dette gjelder så vel de private veier/gangveier som de kommunale veier.

Borettslagets skilting må etterkommes.

Trafikkreguleringen innebærer bl.a. at parkering, bilvasking mv. inne på boligfeltene ikke er tillatt.

7. Trafikkovertredelser

Trafikkovertredelser og brudd på det som er nevnt i INFO-håndboken, kap. 6.1 - pkt. 4, 5 og 6 kan meddeles borettslagets administrasjon som i hvert enkelt tilfelle vil vurdere hvorvidt overtredelsen skal anmeldes til politiet eller benytte andre sanksjonsmuligheter.

Når det gjelder å etterkomme parkeringsvedtektene, anbefales beboerne selv å kontakte det firma som til enhver tid håndhever disse for borettslaget.

Unødvendig kjøring kan også anmeldes til politiet av beboerne.

9. Røyking

Det anmodes om å begrense røyking på veranda/terrasse til et minimum av hensyn til omkringliggende naboer. Spesielt sommerstid, når dører og vinduer står åpne, er det mange som plages av at røyklukt siver inn i soverom og leiligheten for øvrig. Dersom alle tar denne anmodningen på alvor, unngår man kanskje at borettslaget må vedta mer restriktive regler rundt røyking.

10. Dyrehold

Dyrehold tillates så lenge det ikke medfører vesentlig ulempe for naboer.

Det er ikke tillatt å montere katteluke i Risvollan Borettslag.

Det er imidlertid forbud mot kennel- og oppdrettsvirksomhet.

Hunder og katter som har fast tilhold i borettslaget, skal registreres. Registreringsskjema fås ved henvendelse til borettslagets kontor eller på borettslagets hjemmeside. Andelseier av den leilighet hvor dyret har sitt tilhold, er ansvarlig for at bestemmelsene i ordensreglene overholdes, også i det tilfelle at bruken av leiligheten er overdratt til andre.

Hunder som luftes på borettslagets område skal holdes under oppsikt, og holdes unna områder bestemt for barn, særlig sandkasser og lekeplasser. Hunder skal holdes fysisk i bånd. Når hunder gjør fra seg på borettslagets område, skal ekskrementer omgående fjernes og deponeres i utplasserte hundetoaletter.

Kattesand og annet avfall fra dyr skal pakkes godt inn før det deponeres i henhold til gjeldende kildesorteringsrutiner.

For beboere med katt anbefales:

- Å merke katten med chip og/eller bånd
- Sterilisere/kastrere katten
- At katten har tilgang på utetoalett
- Å følge vaksinasjonsprogrammer

Borettslaveren er ansvarlig og erstatningspliktig for eventuelt påført skade som følge av dyrehold. Gjentatte brudd på ordensreglene kan medføre sanksjoner fra borettslaget, i form av krav om å skille seg av med dyret/dyrene eller i verste fall pålegg om salg av borettsandelen.

Klager på dyrehold behandles av det respektive naboutvalg slik som ved øvrige naboklager.

11. Forbud mot mating av fugler

Det er ikke tillatt med noen form for mating av fugler på borettslagets eiendom.

Mating av fugler fører med seg skadedyr som mus og rotter. Videre medfører mating av fugler stor ulempe for naboer i form av støy og tilgrising av terrasser, verandaer og utemøbler.

12. Forholdet til vedtektene

Ordensreglene er vedtatt med hjemmel i vedtektene. Overtredelse av ordensreglene er dermed å betrakte som brudd på andelseiers plikter i hht. vedtektene, og kan medføre at det kan fremmes pålegg om salg av leilighet, jfr. borettslagslovens § 5-22 første ledd eventuelt krav om fravikelse av boligen etter tvangsfullbyrdelseslovens kapittel 13.

Disponible midler

Forskrift om årsoppgjør for borettslag stiller krav til at årsregnskapet skal inneholde en egen oppstilling over borettslagets disponible midler og endringer i disse. Med disponible midler mener man omløpsmidler fratrukket kortsiktig gjeld. Borettslagets disponible midler er de økonomiske midlene som borettslaget har til rådighet.

	2024	2023
A. Disponible midler fra forgående år	1 973 449	-1 510 524
B. Endring i dsiponible midler		
1. Årets resultat	6 168 334	14 080 890
2. Avskrivninger	2 089 787	2 040 017
3. Påkostninger og anskaffelse av fast eiendom og anlegg	-23 958 094	-2 383 240
4. Salg av anleggsmidler (riving av garasjer)	2 102 379	0
5. Kjøp av anleggsmidler	-608 466	-1 901 688
6. Avdrag langsiktig gjeld	-7 383 334	-8 383 331
7. Nedbetalt fordring innglassing balkonger	110 978	31 200
8. Andre poster	6 662 400	125
Årets endring I disponible midler	-14 816 016	3 483 973
C. Disponible midler pr. 31.12.	-12 842 567	1 973 449

Borettslaget har disponible midler på kr. - 12 842 567,- som dekkes av kassakreditt. Borettslagets ubenyttede kassakreditt utgjør kr. 23 188 322,-.

Resultatregnskap

Inntekter

	Note	Regnskap 2024	Regnskap 2023	Budsjett 2025	Budsjett 2024
Andel felleskostnader		58 078 463	55 608 060	60 812 136	57 801 096
Garasjeleie		7 842 885	7 540 946	8 160 972	7 844 196
Gebyrinntekter		1 276 625	1 298 412	1 305 533	1 253 344
Inntekter TVRisvollan		0	200	0	0
Andre inntekter	2	8 512 920	8 799 510	7 726 907	7 766 390
Sum inntekter		75 710 893	73 247 128	78 005 548	74 665 026

Driftskostnader

Lønn og andre personalkostnader	3	11 499 520	11 881 802	13 292 746	12 760 678
Honorar og godtgjørelser	4	688 904	660 985	785 696	753 500
Avskrivninger og Nedskrivninger	5	2 089 787	2 040 017	1 856 086	1 857 280
Elektrisk kraft		1 394 067	1 027 125	1 800 750	1 749 750
Kommunale avgifter		15 595 555	13 155 592	16 787 000	14 962 000
Driftsutgifter egne lokaler	6	3 348 739	906 842	3 420 000	3 115 000
Vedlikehold	7	13 491 403	10 764 165	15 165 000	14 420 000
Påkostninger	8	857 625	600 833	70 500 000	27 200 000
Revisjonshonorar og andre tjenester	9	755 446	630 588	1 030 000	820 000
Kontorkostnader	10	1 092 754	1 014 119	1 430 000	1 385 000
Egendekning skader	11	1 529 120	1 323 777	1 500 000	1 500 000
Forsikringspremier	11	2 517 315	2 332 395	3 046 066	2 649 214
Informasjon og velferdstiltak	12	399 902	408 675	485 000	440 000
Andre driftskostnader	13	9 053 904	7 394 805	7 214 584	7 384 200
Sum driftskostnader		64 314 041	54 141 720	138 312 928	90 996 622
Driftsresultat		11 396 852	19 105 408	-60 307 380	-16 331 596

Finansinnt. og kostnader

Finansinntekter	14	192 670	46 241	50 000	50 000
Finanskostnader		5 421 188	5 070 759	6 600 834	7 455 904
Resultat av fin.innt- og -kostn		-5 228 518	-5 024 518	-6 550 834	-7 405 904
Resultat før skattekostnad		6 168 334	14 080 890	-66 858 214	-23 737 500
Årets skattekostnad		0	0	0	0
Årsresultat	15	6 168 334	14 080 890	-66 858 214	-23 737 500

Overføringer

Overført til/fra annen egenkapital		-6 168 334	-14 080 890	66 858 214	23 737 500
------------------------------------	--	------------	-------------	------------	------------

19

Risvollan Borettslag

Egenkapital og gjeld

	Note	31.12.2024	31.12.2023
Innskutt egenkapital			
Andelskapital	17	112 800	111 300
Opptjent egenkapital			
Annen egenkapital	15	115 913 426	103 515 592
Sum egenkapital		116 026 226	103 626 892

Gjeld

Langsiktig gjeld

Borettsinnskudd	18	34 545 300	34 113 900
Pantegjeld	18, 19	85 774 967	93 158 301
Depositum		14 638	14 638
Sum langsiktig gjeld		120 334 905	127 286 839

Kortsiktig gjeld

Kassakreditt	20	8 811 678	1 825 784
Leverandørgjeld		4 867 390	8 827 582
Skyldig offentlige avgifter		918 568	812 715
Påløpte renter pantegjeld	18	37 066	53 640
Annen kortsiktig gjeld	21	5 016 983	4 929 672
Sum kortsiktig gjeld		19 651 685	16 449 393
Sum gjeld		139 986 590	143 736 232
SUM EGENKAPITAL OG GJELD		256 012 816	247 363 124
Pantstillelser	18	129 169 011	129 151 625

21

Risvollan Borettslag

Trondheim, 20.03.2025

Roger Hagestuen Styreleder	Bodil Tyrhaug Riedel Styremedlem	Justin Walker Styremedlem	Inger Finserås Styremedlem
Kristian Bendiksen Styremedlem	Susan Burkeland Styremedlem	Roger Aalberg Nestleder	Henriette H Kvam Forretningsfører

Verdifulle råd til deg som skal kjøpe bolig

For de aller fleste er et boligkjøp den største investeringen vi gjør i løpet av livet. Da er det viktig å være proaktiv (Proaktiv = tenke riktig først, handle riktig etterpå). Vi vil gjerne være Proaktiv på dine vegne, og gi deg noen gode råd på veien.

1. Før boligjakt starter

Før du begynner å kikke, er det enkelte kriterier som må være satt. Hvor vil du bo? Hva er din økonomiske smertegrense? Hvilke krav har du til boligen? Hva er viktig for deg? Kanskje må du ofre sjøutsikten for å få de tre nødvendige soverommene? En budrunde kan fort bli hektisk, for å holde hodet kaldt må du derfor ha prioriteringene dine klare.

2 Forberedelser før visning

Husk å innhente salgsoppgave og tilstandsrapport i forkant. Les grundig gjennom all informasjon – da er det enklere å notere ned eventuelle spørsmål til selve visningsdagen. Ikke glem eventuelle vedtekter og husordensregler. Er det tillatt å leie ut? Kan vi ta med kjæledyr? Vi anbefaler å få avklart alle spørsmål før du legger inn bud.

3. Gjør deg kjent i nrområdet

Det som er viktig for noen er ikke nødvendigvis viktig for andre. Noen ser etter nærmeste barnehage og trygge skoleveier. Andre ønsker seg gangavstand til dagligvare, buss eller studiesteder. Spør megler på visning eller eventuelt i forkant av visningen dersom det er noe som er spesielt viktig for deg å vite.

4. Få avklart hvor mye du kan låne

Snakk med rådgiver i banken din før visning å få en avklaring på finansiering. Sett en klar grense for hvor høyt du kan by. Ikke legg inn bud uten at du er sikker på at du har finansieringen i orden. Husk å ha i bakhodet at det påløper ulike utgifter i tillegg til å betjene et lån med renter og avdrag. De fleste borettslag og sameier har månedlige fellesutgifter. I tillegg kommer eiendomsskatt, kommunale avgifter, forsikring, strøm, oppvarming, fritid og lignende. En bolig kan også by på uforutsette utgifter og vedlikehold. Det er derfor smart å sette av et beløp i måneden til slikt.

5. Boligselgerforsikring (eierskifteforsikring) og boligkjøperforsikring

Boligselgerforsikring er selgers forsikring mot krav fra kjøper på grunnlag av skjulte feil og mangler. Når du selger bolig vil våre meglere alltid spørre deg om du vil tegne boligselgerforsikring. Boligkjøperforsikring derimot, dekker hjelp for kjøper til å vurdere og eventuelt fremsette klage etter kjøp av bolig. Forsikring gir kjøper tilgang til juridisk bistand fra tidspunkt for signering av kjøpekontrakt frem til 5 år etter overtakelsen. Dette inkluderer juridisk rådgivning, advokathjelp og håndtering av saken gjennom rettsapparat om nødvendig. Vi i Proaktiv Eiendomsmegling anbefaler, med få unntak, alle våre kjøpere å tegne boligkjøperforsikring.

Boligkjøperforsikring

Med vår boligkjøperforsikring får du en rettshjelpsforsikring som dekker juridisk bistand i eventuelle reklamasjonssaker mot selger. Med boligkjøperforsikring er du i trygge hender dersom du oppdager feil eller mangler ved boligen du har kjøpt.

Hvis boligen du har kjøpt har feil eller mangler du ikke ble gjort kjent med av selger eller megler, kan det være både frustrerende, tidkrevende og kostbart. Gjennom vår boligkjøperforsikring får du tilgang på hjelp fra advokater, saksbehandlere og jurister som er spesialiserte på eiendomskjøp. Forsikringen løper i 5 år etter overtakelsen, og dekker egne og eventuelle idømte saksomkostninger.

Kostnader for reparasjon av eventuelle feil eller mangler dekkes ikke av boligkjøperforsikringen. Slike kostnader vil man kunne kreve dekket av selger dersom eiendommen er mangelfull etter avhendingsloven. Skjulte feil, tilbakeholdte opplysninger og/eller mangelfulle/uriktige opplysninger gir grunnlag for henvendelse. Våre saksbehandlere vil da vurdere det rettslige grunnlaget basert på informasjonen som er mottatt.

Fordeler

Du trenger ikke betale saksomkostninger. En boligkjøperforsikrings hovedfunksjon er å dekke eventuelle saksomkostninger knyttet til en klage på boligkjøpet. Dette inkluderer kostnader til advokat og eventuelle rapporter som må utføres. Forsikringen dekker beløpet enten du taper eller vinner.

Forsikringen har ikke et tak

Mens en vanlig innbo- og husforsikring vanligvis har et tak på rundt kr 100 000 og en egenandel på ca. 20 %, så trenger du med boligkjøperforsikring ikke å bekymre deg for beløpet på saksomkostningene. Dette dekkes av forsikringsselskapet uansett hvor høyt det blir.

Den gir deg en ekstra trygghet

Er du bekymret for at du kanskje kan komme i konflikt med boligselger og at du ikke har råd eller lyst til å dekke saksomkostnader, kan det være betryggende å kjøpe en boligkjøperforsikring. Selger har i de fleste tilfeller tilgang til profesjonell hjelp, da bør du som kjøper av bolig også ha det.



Hva koster forsikringen?

Forsikringspremien trekkes i oppgjøret.

Borettslagseiendom:	kr 8 900
Seksjonert eiendom/aksjebolig:	kr 12 900
Enebolig/fritid/tomt:	kr 17 900

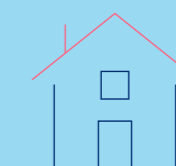

soderbergpartners.no/eiendom

Tilbehør og løsøre

I henhold til Avhendingsloven § 3-4 skal eiendommen, når annet ikke er avtalt, overdras med innredninger og utstyr som etter lov, forskrift eller annet offentlig vedtak skal følge med. Det samme gjelder varig innredning og utstyr som enten er fastmontert eller er særskilt tilpasset bygningen, jf. Avhendingsloven § 3-5. Loven inneholder ingen detaljert oversikt over hva som omfattes av «innredning og utstyr», og over hva som skal regnes som «fastmontert eller særskilt tilpasset».

Partene kan fritt avtale hva som skal følge med eiendommen ved salg. Bransjens liste over løsøre og tilbehør som skal følge med eiendommen, er en del av avtalen mellom kjøper og selger dersom ikke annet er opplyst i salgsoppgaven, kjøper har tatt forbehold i bud eller avtale på annen måte er inngått. Der intet annet er avtalt, vil løsøre og tilbehør medfølge slik dette fremkommer av avhl. § 3-4 og § 3-5 og denne oversikt.

Produkter og installasjoner som medfølger overdras uten noen form for garantier, utover eventuell gjenværende leverandørgaranti.

Dersom det er noe i nedenstående liste som ikke finnes på eiendommen, vil det heller ikke medfølge.

1. HVITEVARER medfølger der dette er spesielt angitt i salgsoppgaven.
2. HELDEKKENDE TEPPER følger med uansett festemåte.
3. VARMEKILDER, slik som ovner, kaminer, peiser, varmpumper og panelovner, følger med uansett festemåte. Frittstående biopeiser/ varmeovner og terrassevarmere medfølger ikke. Det følger ikke med varmekilder i rom som ikke har vegg- eller fastmonterte varmekilder på visning.
4. TV, RADIO OG MUSIKKANLEGG. TV-antennene og fellesanlegg for TV, herunder parabolantenne, og tuner/dekoder/tv-boks medfølger der dette eies av selger. Veggmontert TV/flatskjerm med tilhørende festeordning samt musikkanlegg følger ikke med (se også punkt 12).
5. BADEROMSINNREDNING/UTSTYR. Badekar, dusjkabinett, dusjvegger, alle fastmonterte speil og hyller, fastmonterte glass- og håndkleholdere, herunder håndklevarmere samt baderomsinnredning, medfølger.
6. GARDEROBESKAP medfølger, selv om disse er løse. Fastmonterte garderobehyller og knagger medfølger. Innredning i garderobeskap, for eksempel løse eller fastmonterte trådkurver, hyller, stenger og lignende, medfølger.
7. KJØKKENINNREDNING medfølger, herunder også åpne, fastmonterte hyller og løs eller fastmontert kjøkkenøy.
8. MARKISER, PERSIENNER og annen type innvendig og utvendig solskjerming, gardinoppheng, lamellgardiner og liftgardiner medfølger.
9. AVTREKKSVENTILATORER av alle slag, samt fastmonterte aircondition/ventilasjonsanlegg, medfølger.
10. SENTRALSTØVSUGER medfølger med komplett anlegg, herunder slange, munnstykke mm.
11. LYSKILDER. Kupler, lysstoffarmatur, fastmonterte «spotlights», oppheng og skinner med spotlights samt utelys og hagebelysning medfølger. Vegglamper, krokhengete lamper, lysekroner, prismelamper og lignende som er koblet til sukkerbit eller stikkontakt følger likevel ikke med.
12. INSTALLERTE SMARTHUSLØSNINGER med sentral som styrer lys, varme, lyd o.l., samt tilhørende trådløse enheter som brytere, sensorer, kameraer, integrerte høyttalere el. medfølger. Enkle lysstyringssystem f.eks. med en sentral som kun styrer lyspærer eller smartpærer montert i sokkel medfølger likevel ikke.
13. UTVENDIGE SØPPELKASSER og eventuelt holder/hus til disse medfølger.
14. POSTKASSE medfølger.
15. UTENDØRS INNRETNINGER slik som flaggstang, fastmontert tørkestativ, samt andre faste uterangementer som f.eks. badestamp, boblekar/jacuzzi og liknende utendørs kar, lekestue, lekestativ, utepeis, fastmontert trommel til vannslange, medfølger. Guidekabel/ avgrensingskabel til robotgressklipper medfølger, men robotgressklipper og ladestasjon for denne medfølger ikke.
16. FASTMONTERT VEGGLADER/LADESTASJON TIL EL-BIL medfølger uavhengig av hvor laderen er montert.
17. SOLCELLEANLEGG med tilhørende teknisk infrastruktur medfølger.
18. GASSBEHOLDER til gasskomfyr og gasspeis medfølger.
19. BRANNSTIGE, BRANNTAU, feiestige og lignende medfølger der dette er påbudt. Løse stiger medfølger ikke.
20. BRANNSLUKNINGSAPPARAT, BRANNSLANGE og RØYKVARSLER medfølger der dette er påbudt. Det er eier og brukers plikt til å se til at utstyret forefinnes på enhver eiendom. Hvis annet ikke er uttrykkelig avtalt, skal dette derfor alltid følge med ved salg av eiendom.
21. SAMTLIGE NØKLER til eiendommen som selger er i besittelse av skal overleveres kjøper på overtakelsen, herunder nøkler til eventuelle boder, uthus, garasjeportåpner e.l. Låses boder, uthus e.l. med hengelås, skal lås og nøkler til disse medfølge.
22. GARASJEHYLLER, bodhyller, lagringshyller og oppheng til bildekk medfølger såfremt de er fastmontert.
23. Planter, busker og trær som er plantet på tomten, eller fastmonterte kasser og lignende er en del av eiendommen og medfølger i handelen.

Oversikten er utarbeidet av Norges Eiendomsmeglerforbund, Eiendom Norge og Advokatforeningens Eiendomsmeglingsgruppe, og er gjeldende fra 1. januar 2020.

Bud og budgivning

Fra 1. januar 2014 må alle bud og budforhøyelser som inngis til megler være skriftlig. Budgiver må legitimere seg overfor megler ved inngivelse av første bud, og bud skal være signert.

Å gi bud på eiendom som er for salg gjennom Proaktiv Eiendomsmegling gjøres via vår budgivningsplattform (bud-knapp) på eiendommens nettannonse på proaktiv.no eller finn.no.

Velges denne løsningen, oppfylles kravet til skriftlighet, signatur og legitimasjon av budgiver enten ved å benytte BankID (anbefales) eller ved å legge inn bilde av legitimasjon og signatur manuelt i løsningen.

Du mottar en SMS-kvittering (skriftlig mottaksbekreftelse) når ditt bud er registrert. Budgiver som ikke mottar bekreftelse etter å ha lagt inn bud, må snarest kontakte megler per telefon eller på annen måte.

Interessenter som ikke har anledning til å inngi bud via nettbasert budgivningsplattform, kan sende bud:

- Ved å innlevere utfylt og signert budskjema med kopi av legitimasjon til meglers kontor.

- På sms med vedlagt bilde av legitimasjon og bilde av signatur.

- På e-post med vedlagt bilde av legitimasjon og bilde av signatur.

Det advares mot å sende kopi av bankkort elektronisk.

Senere budforhøyelser kan inngis via den samme budgivningsplattformen (bud-knapp) som du finner på nettannonse, SMS ved å svare på tidligere mottatt sms-kvittering eller e-post til megleren for oppdraget. Kravet til signatur og legitimasjon gjelder kun det første budet.

Bud, som ikke er skriftlig eller som mangler enten budgivers signatur eller kopi av legitimasjon, samt bud som har kortere akseptfrist enn til kl. 12.00 dagen etter siste annonserte visning, vil, som hovedregel, ikke kunne formidles videre av megler.

Dersom akseptfrist ikke er angitt gjelder budet til kl. 15:00 første virkedag etter innlevering/siste annonserte visning.

Et bud er bindende for budgiver når budet er kommet til selgers kunnskap. Selger står fritt til å akseptere eller forkaste ethvert bud, og er derfor ikke forpliktet til å akseptere det høyeste budet på eiendommen.

Megler skal, i den grad det er nødvendig og mulig, informere de involverte i budrunden skriftlig om status i budgivningen. Megler er forpliktet til å legge til rette for en forsvarlig avvikling av budrunden. For at budene skal kunne bli behandlet og videreformidlet skriftlig til alle involverte parter, herunder

til selger for vurdering, må ethvert bud ha en tilstrekkelig lang akseptfrist. Selger må skriftlig akseptere budet før megler kan formidle budaksept til budgiver. Formidling av selgers aksept til budgiver må gjøres innen akseptfristens utløp.

Bud bør ha akseptfrist på minimum 30 minutter fra budet inngis.

Selger og kjøper har krav på å få utlevert kopi av budjournalen straks etter at handel er kommet i stand. Alle som har inngitt bud på eiendommen kan på forespørsel få en kopi av anonymisert budjournal etter at budrunden er avsluttet.

For øvrig vises til det «Forbrukerinformasjon om budgivning», som også er en del av salgsoppgaven

Budskjema

FOR EIENDOMMEN:

Marie Sørtdals veg 14B, 7036 TRONDHEIM. Gnr. 83, bnr. 6, i Trondheim kommune, oppdragsnr.: 1300260234
Megler: Lisbeth Kristengård, mobil: 48007480, e-post: lk@proaktiv.no

UNDERTEGNEDE GIR HERVED FØLGENDE BUD PÅ OVENNEVNTE EIENDOM :

Kjøpesum kr: _____

Beløp med bokstaver kr: _____

+ omkostninger og evt. andel fellesgjeld iht. opplysninger i salgsoppgave.

Nærværende bud er bindende for undertegnede frem til og med den: _____ kl.: _____

Dersom annet ikke er angitt gjelder budet til kl. 15:00 første virkedag etter siste annonserte visning. I forbrukerforhold vil bud med kortere akseptfrist enn til kl. 12:00 første virkedag etter siste annonserte visning ikke bli videreformidlet til selger.

Eventuelle forbehold: _____

Undertegnede er kjent med at selger står fritt til å godta eller forkaste ethvert bud. Budgiver er kjent med forbrukerinformasjon om budgivning, som er en del av salgsoppgaven, og de forpliktelser budgiver påtar seg. Budgiver bekrefter å ha lest komplett salgsoppgave med alle vedlegg. Budet er bindende for budgiver når det er kommet til selgers kunnskap. Handelen er juridisk bindende for begge parter når selger har akseptert muntlig eller skriftlig, innenfor fristen. Undertegnede er kjent med at bud og budlogg vil bli fremlagt for kjøper ref. regler for budgivning. Ved flere budgivere gis gjensidig fullmakt til, hver for seg, å forhøye bud, motta aksept og/eller forestå alt i f.m. budgivningen. Dersom bud sendes megler etter kontortid, må budgiver selv sørge for å gi megler beskjed per telefon i tillegg.

Ønsket overtagelsesdato: _____

Budet baseres på opplysninger og salgsvilkår som fremkommer av salgsoppgave datert: _____

KJØPET VIL BLI FINANSIERT SLIK:

Låneinstitusjon: _____ Referanse og tlf.nr.: _____ kr _____

Egenkapital: _____ kr _____

Totalt: _____ kr _____

BUDGIVERE:

Navn: _____ Navn: _____

Fødselsdato: _____ Fødselsdato: _____

Adr.: _____ Adr.: _____

Postnr.: _____ Sted: _____ Postnr.: _____ Sted: _____

Tlf.arb.: _____ Tlf.privat: _____ Tlf.arb.: _____ Tlf.privat: _____

E-post: _____ Arb.: _____ E-post: _____ Arb.: _____

Dato: _____ Sign.: _____ Dato: _____ Sign.: _____

LEGITIMASJON

LEGITIMASJON

Forbrukerinformasjon om budgivning

Sist oppdatert med virkning fra 1. juli 2025, i forbindelse med ikrafttredelse av endringer i eiendomsmeglingsloven.



Informasjonen er utarbeidet av Forbrukerrådet, Advokatforeningen ved Lovutvalget for eiendomsmegling, Eiendom Norge og Norges Eiendomsmeglerforbund, på grunnlag av bl.a. eiendomsmeglingsloven § 6-8.

Nedenfor gis en oversikt over de retningslinjer som anbefales ved budgivning på eiendommen. Avslutningsvis gis også en kort oversikt over de viktigste rettsreglene tilknyttet budgivning.

Før det legges inn bud på eiendommen oppfordres budgiver til å sette seg inn i all relevant informasjon om eiendommen, herunder salgsoppgave og tilstandsrapport.

GJENNOMFØRING AV BUDGIVNING:

1. Alle bud skal inngis skriftlig til megler, som formidler disse videre til selger. Med skriftlige bud menes også elektroniske meldinger som e-post og SMS når informasjonen i disse er tilgjengelig også for ettertiden. Kravet til skriftlighet gjelder også budforhøyelser, og motbud (bud fra selger), aksept eller avslag fra selger. Før formidling av bud til selger skal megler innhente gyldig legitimasjon og signatur fra budgiver. Kravet til legitimasjon og signatur er oppfylt for budgivere som benytter e-signatur som f.eks. BankID eller MiniID.

2. Et bud bør inneholde eiendommens adresse (eventuelt gnr/bnr), kjøpesum, budgivers kontaktinformasjon, finansieringsplan, akseptfrist, overtakelsesdato og eventuelle forbehold som for eksempel usikker finansiering, salg av nåværende bolig ol. Normalt vil ikke et bud med forbehold bli akseptert før forbeholdet er avklart. Konferer gjerne med megler før bud inngis.

3. Megler skal legge til rette for en forsvarlig avvikling av budrunden. I forbrukerforhold (dvs. der selger er forbruker) skal megleren ikke formidle bud med kortere akseptfrist enn kl. 12:00 første virkedag etter siste annonserte visning. Etter denne fristen bør budgivere ikke sette en kortere akseptfrist enn at megler har mulighet til, så langt det er nødvendig, å orientere selger, budgivere og øvrige interessenter om bud og forbehold. Dersom bud inngis med en frist som åpenbart er for kort til at megleren kan avvikle budrunden på en forsvarlig måte som sikrer selger og interessenter et tilstrekkelig grunnlag

for sine handlingsvalg, vil megler fraråde budgiver å stille slik frist.

4. Megler skal ikke formidle bud med forbehold om at budet eller forbehold i budet skal holdes skjult (hemmelig) for andre budgivere og interessenter.

5. Megleren vil uoppfordret gi sin vurdering av det enkelte bud overfor selger, når budet er gitt innenfor fristene i punkt 3.

6. Megleren skal, så langt det er nødvendig og mulig, holde budgiverne skriftlig orientert om mottatte bud, herunder budets størrelse, forbehold og akseptfrist. Megler skal så snart som mulig bekrefte skriftlig overfor budgivere at budene deres er mottatt. For øvrig vil megler, på forespørsel fra andre, opplyse om aktuelle bud på eiendommen, herunder relevante forbehold.

7. Kopi av budjournal skal gis til kjøper og selger uten ugrunnet opphold etter at handel er kommet i stand. Dersom det er viktig for budgiver å bevare sin anonymitet, bør budet formidles gjennom fullmektig.

8. Etter at handel har kommet i stand, eller dersom en budrunde avsluttes uten at handel er kommet i stand, kan en budgiver kreve kopi av budjournalen i anonymisert form.

VIKTIGE AVTALERETTSLIGE FORHOLD:

1. Det eksisterer ingen angrerett ved salg/kjøp av fast eiendom.

2. Når et bud er inngitt til megler og innholdet i budet er formidlet til selger (slik at selger har fått kunnskap om budet), kan budet ikke kalles tilbake. Budet er da bindende for budgiver frem til akseptfristens utløp, med mindre budet før denne tid avslås av selger eller budgiver får melding om at eiendommen er solgt til en annen. Man bør derfor ikke gi bud på flere eiendommer samtidig dersom man ikke ønsker å kjøpe flere enn en eiendom.

3. Selger står fritt til å forkaste eller akseptere ethvert bud, og er for eksempel ikke forpliktet til å akseptere høyeste bud.

4. Når en aksept av et bud har kommet frem til budgiver innen akseptfristens utløp er det inngått en bindende avtale.

5. Husk at et eventuelt bud fra selger til kjøper (såkalte «motbud»), avtalerettslig er et bindende tilbud som medfører at det foreligger en avtale om salg av eiendommen dersom budet i rett tid aksepteres av kjøper.



proaktiv.no



Lisbeth Kristengård
Eiendomsmegler MNEF
480 07 480
lk@proaktiv.no

PROAKTIV

Proaktiv Eiendomsmegling Trondheim

Bassengbakken 4, 7042 TRONDHEIM, 73 99 22 55, trondheim@proaktiv.no