

# PROAKTIV



SANATORIEVEIEN 45B





## Våre kontorer

### TRØNDELAG

• **Trondheim**  
Bassengbakken 4,  
7069 Trondheim  
Tlf.: 73 99 22 55  
trondheim.sentrum@proaktiv.no

• **Heimdal**  
Søbstadveien 1, 7088 Heimdal  
Tlf.: 72 59 92 40  
heimdal@proaktiv.no

• **Moholt**  
Brøsetveien 168,  
7069 Trondheim  
Tlf.: 73 20 26 50  
moholt@proaktiv.no

### MØRE OG ROMSDAL

• **Ålesund**  
Løvenvoldgata 7, 6002 Ålesund  
Tlf.: 91 73 83 52  
jon@proaktiv.no

### VESTLAND

• **Småstrandgt.**  
Småstrandgaten 6, 5014 Bergen  
Tlf.: 55 36 40 40  
proaktiv.bergen@proaktiv.no

• **Sandviken**  
Chr. Michelsensgt. 5A, 5012 Bergen  
Tlf.: 55 30 32 00  
sandviken@proaktiv.no

• **Arna & Åsane**  
Myrdalsvegen 22, 5130 Nyborg  
Tlf.: 47 50 69 11  
arna.aasane@proaktiv.no

• **Voss**  
Vangsgata 16, 5700 Voss  
Tlf.: 56 52 19 50  
voss@proaktiv.no

### ROGALAND

• **Haugesund**  
Haraldsgata 139, 5527 Haugesund  
Tlf.: 90 84 36 56  
haugesund@proaktiv.no

• **Stavanger**  
Løkkeveien 52, 4008 Stavanger  
Tlf.: 51 52 75 75  
stavanger@proaktiv.no

• **Sandnes**  
Langgata 3, 4306 Sandnes  
Tlf.: 51 66 88 00  
sandnes@proaktiv.no

• **Sola**  
Solakrossen 13, 4050 Sola  
Tlf.: 98 08 94 03  
sola@proaktiv.no

• **Jæren**  
Torgvegen 2, 4350 Kleppe  
Tlf.: 51 48 22 00  
jaeren@proaktiv.no

### AGDER

• **Kristiansand**  
Fjellgata 4, 4612 Kristiansand  
Tlf.: 45 90 91 00  
kristiansand@proaktiv.no

### OSLO

• **Briskeby**  
Løvenskioldsgt. 23, 0260 Oslo  
Tlf.: 22 44 24 00  
briskeby@proaktiv.no

### AKERSHUS

• **Lørenskog**  
Rådmann Paulsens gate 28  
1461 Lørenskog  
Tlf.: 67 90 40 10  
lorenskog@proaktiv.no

• **Lillestrøm**  
Storgata 5A, 2001 Lillestrøm  
Tlf.: 63 80 59 90  
lillestrom@proaktiv.no

### BUSKERUD

• **Drammen, Lier & Holmestrand**  
Albums gate 15, 3016 Drammen  
Tlf.: 97 74 42 47  
drammen.lier@proaktiv.no

### ØSTFOLD

• **Sarpsborg**  
Torggata 8, 1707 Sarpsborg  
Tlf.: 69 12 60 60  
borg@proaktiv.no



# NØKKEL- INFORMASJON



**Adresse:** Sanatorieveien 45B, 3021  
DRAMMEN

**Gnr./Bnr./Snr.:** Gnr. 114, bnr. 859, snr. 2 i  
Bragernesåsen Boligsameie

**Prisantydning:** 4.650.000,-

**Omkostninger:** 130.240,-

**Totalpris:** 4.780.240,-

**Kommunale avgifter:** 11.546,-

**Boligtype:** Eierseksjon

**Byggeår:** 2024

**Rom/soverom:** 2/1

**BRA:** 55 m<sup>2</sup>

**BRA-i:** 49 m<sup>2</sup>

**Etasje:** -1

**Garasje/Parkering:** Boligen disponerer en  
parkeringsplass i felles garasjekjeller. El-bil  
lader. Tre gjesteparkeringsplasser i  
sameiet.

**Tomt:** 1200.8 m<sup>2</sup>

**Felleskostnader pr. mnd.:** 2.714,-

**Felleskostnader inkl.:** TV/internett,  
renovasjon, drift og vedlikehold,  
forretningsførsel, felles byggforsikring  
m.m.

**Energimerke:** Energiklasse: B.

# INNHold

2	4	5	6
Nøkkelinformasjon	Leder/megler	Kontorets side	Nærområdet
10	17	18	24
Fasade/ute	Gang	Stue/kjøkken	Bad
25	28	32	38
Soverom	Boligen i bilder	Kjerneinformasjon	Vedlegg
74			
Budskjema			

”

"Å finne den rette kjøperen til din bolig, er en lang prosess som består av mange trinn. Det er derfor plan og metode er viktig. Der kommer min erfaring og Proaktiv til sin rett."



**Satvinder Pal Singh Jhooti**  
Fagansvarlig / Partner /  
Eiendomsmegler  
**Mobil:** 959 65 430  
**E-post:** sj@proaktiv.no

**AVDELING:**  
Proaktiv Drammen, Lier &  
Holmestrand

## DIN EIENDOMSMEGLER

Proaktiv Eiendomsmegling er en kvalitetsbasert meglerkjede og vi har vår hovedtyngde i landets mest befolkningstette områder.

Fornøyde kunder er vårt viktigste mål og vi skal alltid være bedre.

En meglers ansvar er å sørge for at parter kommer til enighet i en forhandling. Med andre ord må vi til enhver tid forholde oss til ytre påvirkning - noe vi er veldig vant med.

Selve salgs- og kjøpsprosessen derimot kan vi påvirke - høy kvalitet vil alltid tilføre verdi.

Satvinder har jobbet med eiendom og megling siden 2004, og på bakgrunn av sin faglige kompetanse og lange erfaring, var det en selvfølge at han tredde inn i rollen som fagansvarlig

Født og oppvokst i Drammen, rett ved Bragernes kirke, og er nå bosatt på Strømsø ved Haukåsbakken.

Satvinder setter alltid kundene sine først, uavhengig om du er kjøper eller selger. Han sørger for et optimalt resultat, i en handel som er trygg for både deg som selger, og den som kjøper.

Å velge megler handler om å finne den som gir størst mulig avkastning innenfor trygge rammer. En megler selger ikke boliger, men kompetansen sin. Resultatet de oppnår på vegne av kundene

påvirkes av innsatsen som blir lagt ned i salget. Her kan Satvinder hjelpe deg med sin erfaring, kompetanse og innsatsvilje. Hvert eneste salg er unikt. Gjør man alt riktig første gang, så trenger man ingen andre forsøk.

Fagansvarlig / Partner /  
Eiendomsmegler **Satvinder Jhooti**

”

Verdifulle kunder fortjener verdifull rådgivning.



## Drammen, Lier & Holmestrand

### Beliggenhet

Velkommen til oss i ærverdige lokaler like ved Bragernes kirke, og kun en kort spasertur fra torget.

Med beliggenhet i bykjernen er det alltid enkelt å komme innom oss, og det er gode parkeringsmuligheter i "vår" gårdsplass.

**Proaktiv Drammen, Lier & Holmestrand**  
E-post:  
Drammen.liier@proaktiv.no

Nytenkende - lang erfaring - lokalkjente - proaktive og løsningsorienterte.

Hos Proaktiv Drammen, Lier & Holmestrand finner du kjente fjes og svært dyktige, lokalkjente eiendomsmeglere. Dette teamet er alltid klare for å levere kvalitet til både nye og tidligere kunder.

De har meglet i Drammen, Lier og Holmestrand i en årrekke, og har solgt flere tusen boliger og bærer med seg enormt mye erfaring. Et særdeles solid team, som vet hvordan man finner den som setter størst pris på din bolig.



# DITT NYE NÆROMRÅDE

**Kommune:** Drammen / **Område:** Bragernesåsen

Med en ny bolig følger en ny beliggenhet. Du kjøper på mange måter hva området rundt har å by på. Butikker, turområder, avstand til skoler og barnehager, eller studiesteder og kulturelle scener. Bor du riktig - har du det bedre.

## Beliggenhet

Leiligheten har en attraktiv plassering i Bragernesåsen, like ved marka. Området er etablert og rolig, men likevel med god tilgjengelighet ned til sentrumskjernen.

Gangavstand til markainngangen med gode muligheter for rekreasjon sommer som vinter i Drammensmarka og mot Finnemarka. Flott tur opp til Spiralen med café. Dette er også et godt utgangspunkt for turer innover i marka.

Kort avstand til sentrumskjernen hvor du finner rikelig med servicetilbud og et bredt utvalg av spennende butikker, kaféer og restauranter. De hyggelige restaurantene omkring Bragernes torg er absolutt verdt et besøk. Om du vil se fotballkamper på storskjerm eller ha noe godt i glasset, er det flere gode muligheter. Flere kjedebutikker, nisjebutikker, handlegate og shoppingstre finnes i Drammen.



## OFFENTLIG TRANSPORT

Saniteten Linje 14	1 min 0.1 km
Gulskogen stasjon Linje R12, R13	7 min 2.6 km
Sandefjord lufthavn Torp	56 min
Oslo Gardermoen	1 t 11 min

## DAGLIGVARE

Rema 1000 Vinjesgate PostNord	10 min 0.9 km
Spar Torget Vest	16 min

## VARER/TJENESTER

Torget Vest	16 min
Boots apotek Drammen Legevakt	7 min

## SPORT

Børresen skole Aktivitetshall, ballspill	7 min 0.6 km
Stømsgata 3 Balløkke Ballspill	8 min 0.7 km
Fitness24Seven Drammen	17 min
MOOV treningssenter	19 min

## LADEPUNKT FOR EL-BIL

Recharge Esso Park	11 min
Union Grønland	16 min



Nærmeste bussholdeplass ligger rett ved og har god tilgjengelighet til Drammen stasjon med god kommunikasjon til store deler av Øst- og Vestlandet. Med toget kommer du deg inn til hovedstaden på rundt 30 minutter eller flytoget som tar deg ut til Gardermoen på 1 time. Generelt god offentlig kommunikasjon mot Kongsberg, Oslo og Tønsberg fra Drammen sentrum.

Et innblikk i ditt nye nærområde og hva det har å by på.  
Passer det dine ønsker og behov?



Nyt søndagen i en av de mange parkene i området eller på Bragernes strand som er et populært samlingssted på sommerhalvåret. Her er det flott tursti langs promenaden, lekeplass, sandvolleyballbane og opparbeidet sandstrand rett ved Drammenselva. Skulle været forhindre utendørsbadingen, ligger Drammensbadet en kort kjøretur unna med idrettsbasseng, bølgebasseng, barneområde, stupetårn og vannsklier.



Gangavstand til Øren barneskole med flerbrukshall ved siden av. Kort vei også til ungdomsskole og videregående skole. Flere barnehager i området, både private og offentlig.

#### Bebyggelse

Veletablert og attraktivt boligstrøk bestående av småhusbebyggelse, blokker og eneboliger.

#### Adkomst

Se kartfunksjonen i boligannonseren eller på eiendommens hjemmeside for veibeskrivelse. Ved å trykke på kartet får du enkelt tilgang til en spesifisert reiserute fra ønsket startdestinasjon til den aktuelle boligen. Det vil bli skiltet med Proaktivs visningsskilt under annonserte visninger.

#### BOLIGMASSE

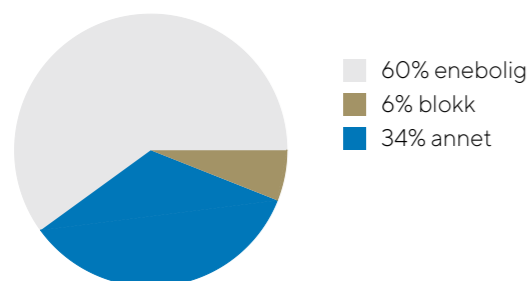

#### SKOLER

Øren skole (1-7 kl.) 442 elever, 21 klasser	12 min 1 km
Akademiet realfagsskole Drammen (1-10 kl.) 115 elever, 10 klasser	15 min 1.3 km
Børresen ungdomsskole (8-10 kl.) 316 elever, 24 klasser	7 min 0.6 km
Akademiet Ypsilon vgs 200 elever	15 min 1.3 km
Drammen videregående skole 1250 elever, 51 klasser	7 min 2.5 km

#### BARNEHAGER

Ekornheia barnehage (1-5 år) 50 barn	8 min 0.7 km
Sørbylokka barnehage (0-5 år) 94 barn	8 min 0.7 km
Dampsentralen barnehage (1-5 år) 59 barn	11 min 1 km

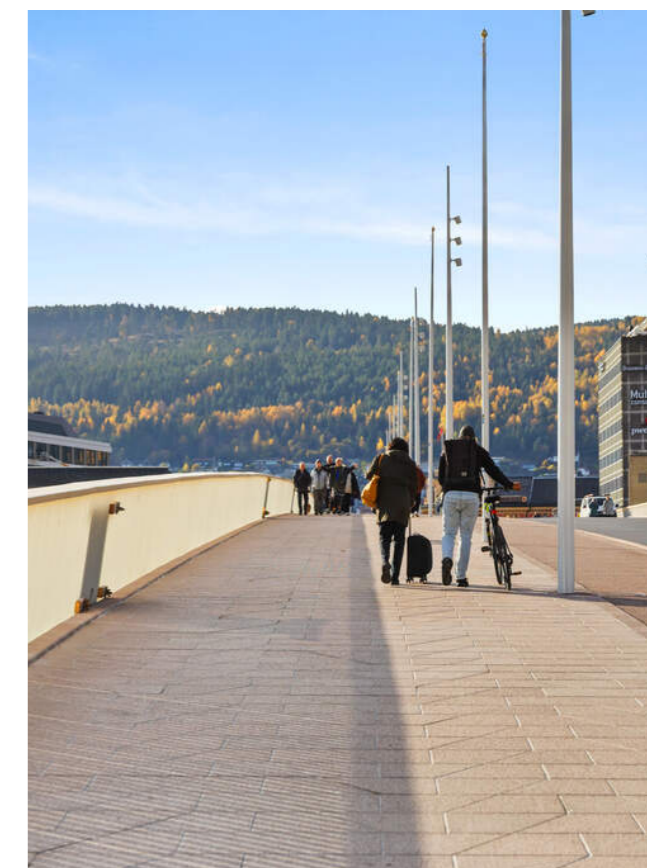



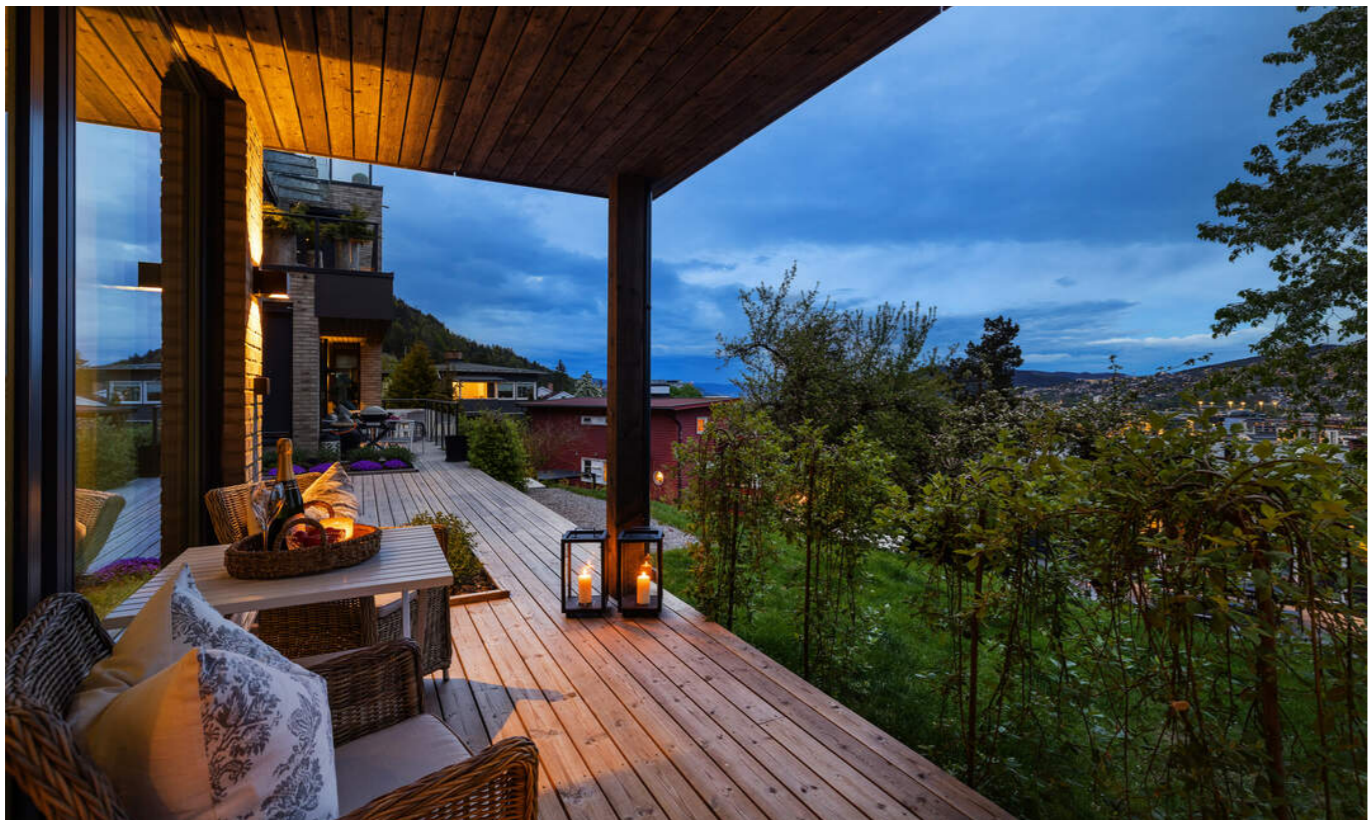





Velkommen inn!

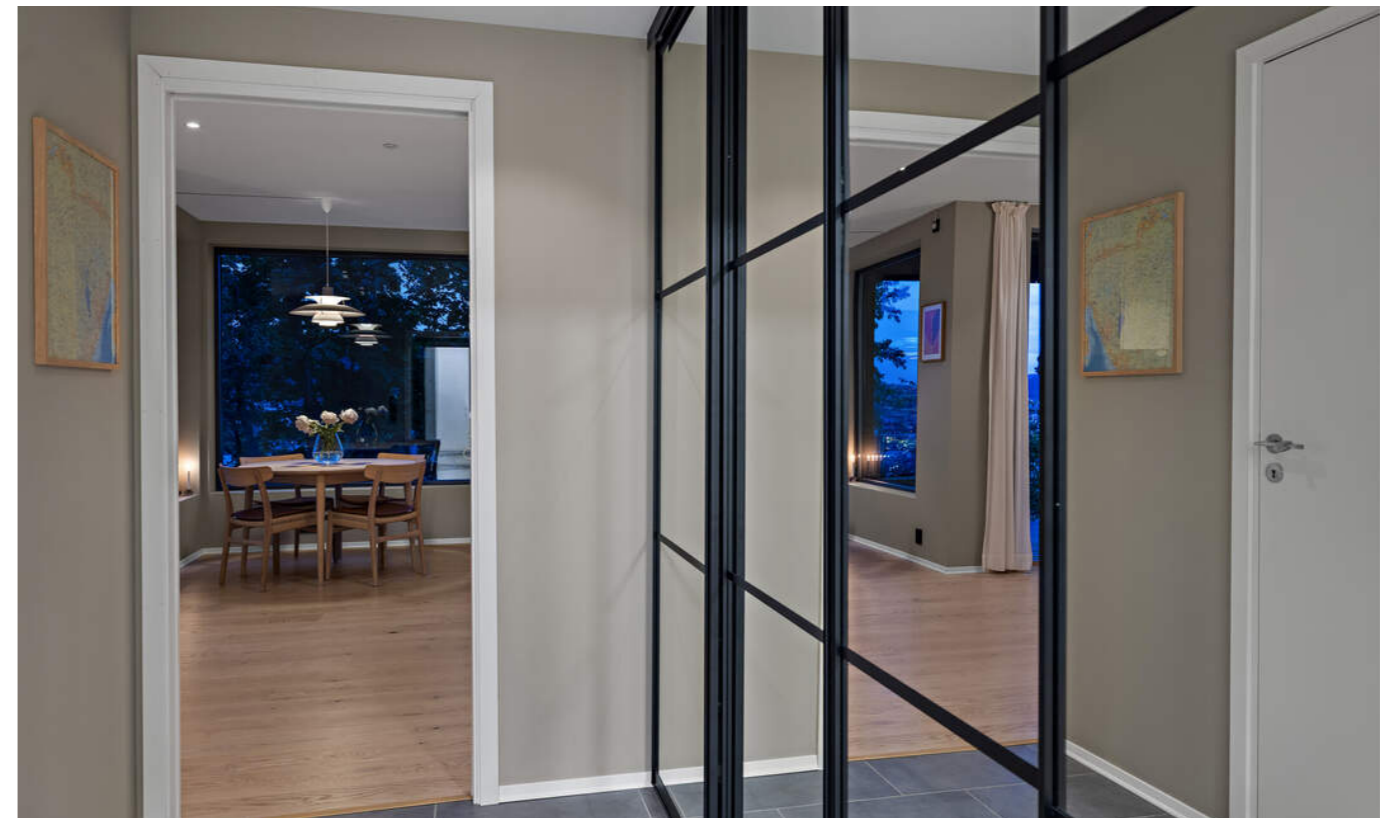









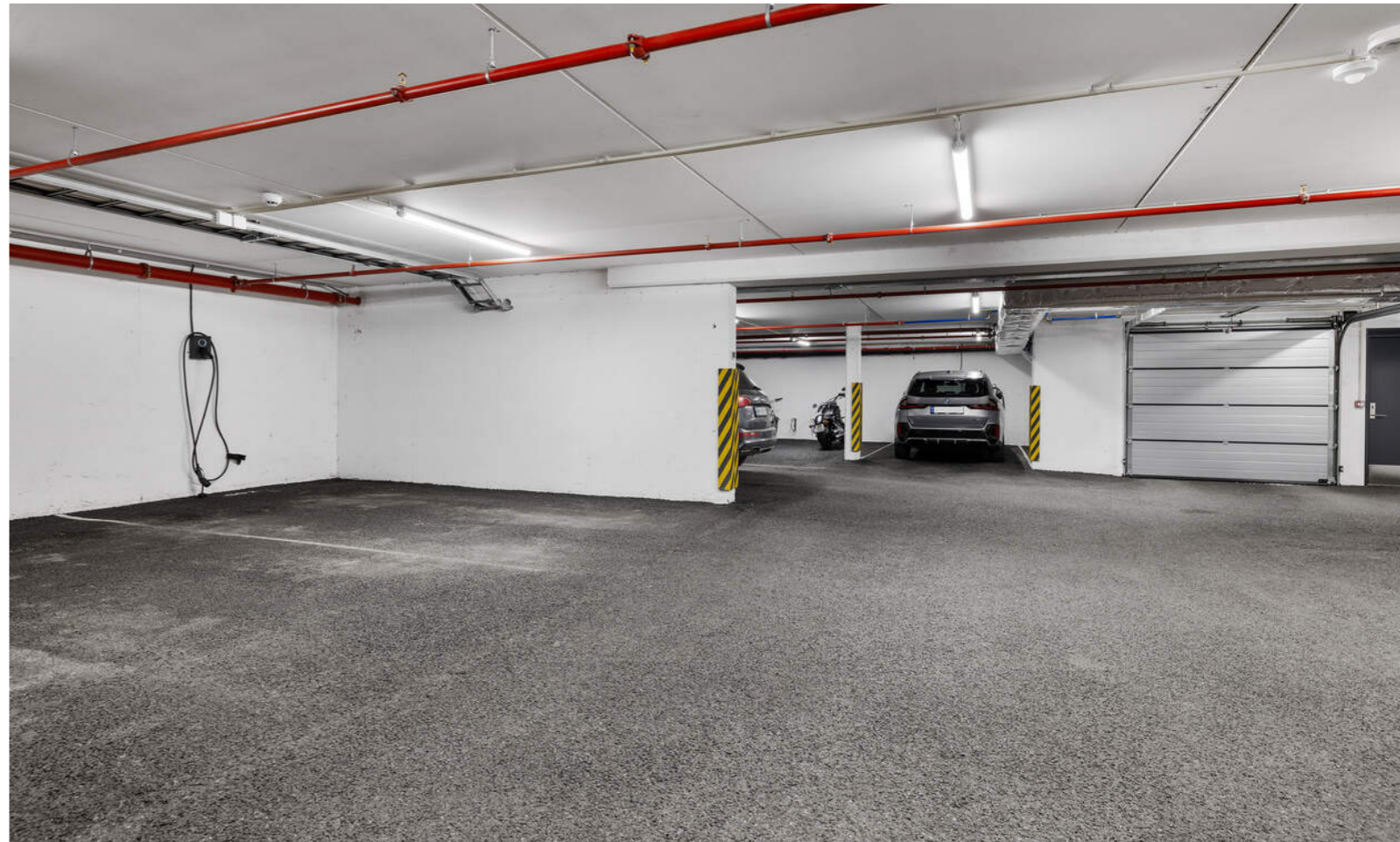

# PRAKTISK INFORMASJON

## Parkering

Boligen disponerer en parkeringsplass i felles garasjekjeller. El-bil lader. Tre gjesteparkeringsplasser i sameiet.

## Tomtestørrelse

1200 m<sup>2</sup>

## Beskrivelse av tomt

Pent opparbeidet rundt blokkene med stedvis beplantning og asfaltert innkjørsel til garasjeanlegget. Felles garasjeanlegg hvor seksjonen disponerer én fast plass + én kjellerbod. Fellesareal i sameiet med felles stue/kjøkken som kan leies.

## TAKST OG TILSTAND

### Byggemåte

Utvendig generelt:

Bygningen er oppført med grunnmur i betong. Yttervegger i betong, stål- og trekonstruksjon, forblendet med teglstein. Yttertak i oppforet betongdekke, tekket med takpapp. Vinduer med isolerglass, fra byggeåret. Brann- og lydklassifisert entrédør. Terrasseskyvedør med isolerglass.

Innvendig generelt:

Etasjeskiller i betong. Gulv med parkett og fliser. Himlinger og vegger med sparklet/pussede og malte overflater. Balansert ventilasjon med avtrekk i våtrom og kjøkken. Tilluft i oppholdsrom. Luftespalte under dører for luftgjennomstrømning. Varmtvannsbereder, med en kapasitet på ca. 194 liter, produsert i 2024. Berederen er plassert i felles teknisk rom, i samme etasjeplan.

Det er reklamert på defekt vannlås i alle fordelingskap i sameie, og det er forespeilet utbedring vår 2026.

## Bygningssakskyndig

Martin Sjønnesen (befaringsdato: Onsdag, 13. mai 2026)

## Sammendrag selgers egenerklæring

- Er det utført arbeid på tak, yttervegg, vindu eller annen fasade?  
2024. Byttet vindu nærmest kjøkken grunnet sprekk.

- Har sameiet eller borettslaget hatt problemer med fukt, vann eller oversvømmelse i kjeller eller underetasje?  
Problem med fukt i felles garasjekjeller etter overtakelse, som følges opp av sameie.

- Har det vært feil på varmeanlegg eller ventilasjonsanlegg?  
Støy fra ventilasjonsanlegget. Pågående reklamasjonssak, der leverandør (Flexit) har reparert og byttet ut deler i anlegget som var defekte. Venter på tilbakemelding fra Bravida for justering av innstillingene på anlegget.

- Er det utført arbeid på varmeanlegg eller ventilasjonsanlegg?  
2026. Byttet den ene viften og kulelager i den andre viften.

- Har det vært mugg, sopp eller råte i sameiet eller borettslaget?  
Ja, tilfelle med sopp i felles garasjekjeller/boder, som ble rensert av utbygger på reklamasjon.

- Har du andre opplysninger om boligen eller eiendommen

utover det du har svart?

Det er reklamert på defekt vannlås i alle fordelingskap i sameie, og det er forespeilet utbedring vår 2026.

## Innhold

Leiligheten ligger på bakkeplan og består av entré, stue/kjøkken, soverom og bad. Terrasse, garasjeplass og ekstern bod.

## Areal

Leilighet

Bruksareal:  
Underetasje  
BRA-i: 49 kvm  
Total BRA: 49 kvm

Terrasse- og balkongareal:  
Underetasje: 9 kvm

Bod.

Bruksareal:  
Kjeller  
BRA-e: 6 kvm  
Total BRA: 6 kvm

Arealene er oppgitt av bygningssakkyndig på grunnlag av NS3940(2023). Eventuelle betegnelser på rom er angitt ut fra faktisk bruk, uavhengig av hva som er godkjent hos bygningsmyndighetene. Vedlagte plantegninger er ikke målbare.

## Standard

En gjennomgang av leilighetens rom:

Entré:

Entreen gir et solid førsteinntrykk og har flislagt gulv med underliggende varme, moderne farger og downlightsbelysning i taket. Langs den ene veggen er det integrert skyvedørsgarderobe med speildører som gir en fin orden i hverdagen. Dirkeete adkomst inn til badet, og leilighetens oppholdsrom.

Stue/kjøkken:

Leiligheten har et særdeles lyst og innbydende hverdagsrom med stue og kjøkken i åpen løsning. Gulvet er dekket av parkett med underliggende varme, og veggene er holdt i lyse, moderne farger. De sorte karmene bryter opp det ellers lyse interiøret, og skaper en naturlig kontrast. I taket er det downlightsbelysning, noe som samspiller godt med de store vinduene. Lysinnslipp fra to himmelretninger, og dør ut til terrassen.

Stilrent kjøkken med skandinavisk preg som skli sømløst inn i helheten. Kjøkkenet har hvite overskap, kombinert med elegante eikefronter. Den helintegrerte løsningen gir et

minimalistisk og ryddig preg, mens benkeplaten i stein er solid til daglig bruk uten at det går på kompromiss med designet. Her har man integrert platetopp med nedfelt vifte, oppvaskmaskin, stekeovn og mikro i riktig høyde samt kjøleskap med fryser. Nedfelt kum med quooker så man kan få kokende vann rett fra kranen.

Ved kjøkkenvinduet er det god plass til spisebord, med flott utsikt over byen. Store glassflater gir rikelig med dagslys og gir en flott åpenhet mot omgivelsene.

Balkong:

Utenfor stue/kjøkken ligger en overbygd uteplass på ca. 9 kvm. Her har man glimrende solforhold mot syd og nydelig utsikt over byen. Terrassen har lekker utebelysning på vegg, stikk og pen beplantning rundt. Direkte adkomst til felles grøntareal og felles terrasse i sameiet.

Baderom:

Delikat baderom med strøken standard, 60x60 flis, behagelig gulvvarme og diskret downlightsbelysning. Badet har regnfallsdusj med innfellbare dører, vegghengt toalett og servant nedfelt i skuffeseksjon. Rundt speil med integrert belysning over. Ved siden av servanten er det opplegg for vaskemaskinen.

Soverom:

Soverommet har adkomst fra stuesonen, og har en romslig utforming med plass til seng, nattbord og garderobeskap. Overflatene er holdt i moderne toner, med downlightsbelysning i taket og parkett på gulvet.

Tilstandsrapporten er en teknisk gjennomgang av boligen og angir bla. eventuelle byggetekniske avvik, konsekvensen av disse, samt kostnadsoverslag på utbedring av avvik som er gitt TG3.

TILSTANDSGRADER :

TGO: Ingen avvik.

TG1: Mindre avvik.

TG2: Vesentlige avvik og mindre avvik som etter NS 3600 gir TG2.

TG3: Store eller alvorlige avvik.

TGIU: Ikke tilgjengelig for undersøkelse

Av rapporten fremgår TGIU (tilstandsgrad ikke undersøkt), TG2 og TG3 som angir avvik fra normal slitasje, høy alder, bygningsdel som må utbedres, beskrivelser av avvik på undersøkte bygningsdeler uten tilstandsgrad mm.

Det er ikke registrert noen tilfeller av tilstandsgrad 2 eller tilstandsgrad 3.

Boligen har fått følgende TG-IU:

- Innvendige overflater, utover det som er beskrevet og vurdert i øvrige deler av rapporten, er ikke tilstandsvurdert.



Tilstandsrapporten er inntatt i salgsoppgaven og inneholder ytterligere informasjon om byggemåte, årsak bak tilstandsgrader, konsekvens og anslag på eventuelle utbedringskostnader. Ettersom kjøper regnes å være kjent med forhold som tydelig fremkommer av tilstandsrapporten oppfordres interessenter til å sette seg grundig inn i rapporten i sin helhet og kontakte bygningsmyndighet ved eventuelle bygningstekniske spørsmål.

#### Oppvarming

Boligen har elektrisk oppvarming. Gulvvarme i bad, entré og stue/kjøkken.

Dersom rom for varig opphold ikke har vegg- eller fastmonterte varmekilder ved visning følger dette heller ikke med.

#### Info strømforbruk

Selger opplyser om et årlig strømforbruk på ca. 4500 kWh.

#### Info energiklasse

Alle eiendommer som selges/leies ut skal ha energiattest. Unntak gjelder blant annet for frittstående bygninger med bruksareal mindre enn 50 m<sup>2</sup>. Det er eier som plikter å fremlegge energiattest og er selv ansvarlig for at opplysningene er riktige. For ytterligere informasjon se [www.energimerking.no](http://www.energimerking.no). Dersom eier har energimerket eiendommen vil komplett energiattest fås ved henvendelse til megler. Dersom eier ikke har lagt frem energiattest, og eier etter skriftlig anmodning fra kjøper ikke har lagt frem

energiattest før avtale om salg er inngått, kan kjøper få laget en energiattest ved hjelp av ekspert for selgers regning, innen ett år etter at avtale om salg er inngått.

#### Hvitevarer

Det gjøres oppmerksom på at kun integrerte hvitevarer på kjøkken medfølger ved overdragelsen. Medfølgende hvitevarer leveres uten noen form for garantier, ut over eventuell gjenværende leverandørgaranti.



# KJERNEINFORMASJON

## **SAMEIET / ØKONOMI**

### **Forretningsfører**

OBOS Eiendomsforvaltning

### **Om sameiet**

Sameiet består av 7 eierseksjoner som alle er boligseksjoner. Bragernesasen@styrerrommet.no

I eierseksjonssameier blir kjøper eier av en sameieandel i eiendommen og får enerett til bruk av sin eierseksjon med eget seksjonsnummer i bygget. Kjøper du en eierseksjon i et eierseksjonssameie, reguleres eierforholdet av lov om eierseksjoner samt vedtekter og husordensregler i sameiet. Vanligvis kan du kjøpe, selge, leie ut og belåne boligen helt fritt. Vedtektene kan inneholde rådighetsbegrensninger. I henhold til eierseksjonsloven er det forbud mot kortidsutleie av seksjonen i sin helhet mer enn 90 døgn i året. Vi oppfordrer alle til å sette seg inn i vedtekter, husordensregler, regnskap, budsjett og årsberetning. Dokumentene vil være tilgjengelig hos meglerforetaket. Det gjøres oppmerksom på at fellesgjeld og felleskostnader kan variere over tid som følge av beslutninger foretatt i sameiets styre og/eller generalforsamling.

Ingen kan direkte eller indirekte erverve mer enn to boligseksjoner i et boligsameie lf. eierseksjonsloven §23. Dersom et erverv har funnet sted i strid med eierseksjonslovens regler kan Kartverket nekte overskjøting. Dersom overskjøting blir nektet, er kjøper likevel forpliktet til å gjennomføre handelen med selger, og oppgjør til selger vil finne sted tross manglende overskjøting.

### **Felleskostnader pr. mnd**

2.714,-

### **Felleskostnader inkluderer**

TV/internett, renovasjon, drift og vedlikehold, forretningsførsel, felles byggforsikring m.m.

Felleskostnader kan justeres av sameiet i henhold til vedtak fattet av årsmøte/generalforsamling, samt ved endringer i kostnadsnivå, herunder renteendringer, offentlige avgifter og andre løpende driftskostnader.

### **Lånebetingelser fellesgjeld**

Ingen lån registrert på selskap.

### **Styregodkjennelse**

Det kreves ikke styregodkjennelse av kjøper, men sameiet skal underrettes skriftlig om eierskiftet.

### **Dyrehold**

I følge husordensreglene er det tillatt med dyrehold så lenge det ikke er til sjenanse for øvrige beboere.

### **Forsikring**

Forsikringsselskap lf Skadeforsikring Nuf  
PolisenummerSP5754115.2.1.

### **Sikringsordning**

Sameiet har ikke sikringsordning.

### **Formuesverdi primær**

999.357,- for 2024

### **Formuesverdi sekundær**

3.997.429,- for 2024

### **Info kommunale avgifter**

Fakturert beløp for vann og avløp i 2025.  
Vannmåler er installert.

### **Kommunale avgifter**

11.546,- for 2025

### **Info formuesverdi**

Stortinget har vedtatt en ny modell for beregning av formuesverdi for bolig. Den nye utregningsmodellen beregner boligverdier basert på grunnkretser i stedet for kommuner, og skal benyttes fra og med inntektsåret 2026.

Dette kan medføre at markedsverdien settes høyere eller lavere enn tidligere og innebærer at både selger og megler kan benytte tall som ikke nødvendigvis er oppdaterte på tidspunktet for utarbeidelse av salgsopp-gaven.

Det tas derfor forbehold om at formuesverdien kan bli endret og eventuelt øke ved endelig fastsettelse i skatteåret.

For primærbolig utgjør formuesverdien 25 % av beregnet eller dokumentert markedsverdi opptil kr 10 000 000, og deretter 70 % av den delen som overstiger dette beløpet.

For sekundærbolig utgjør formuesverdien 100 % av beregnet eller dokumentert markedsverdi.

### **Andre utgifter**

I tillegg til kommunale avgifter, må ny kjøper regne med å betale:

Felleskostnader kr. 2714 pr. mnd.

Strøm etter forbruk.

Forsikring etter egen avtale.

Forbruk og utgifter vil variere avhengig av antall medlemmer i husstanden, ønsket innetemperatur, fordelsavtaler, kanalvalg, hastighet på internett etc.

## **OFFENTLIGE FORHOLD**

### **Ferdigattest/Midlertidig brukertillatelse**

Ferdigattest er en sluttattest fra bygningsmyndighetene om at et søknadspliktig tiltak er ferdigstilt. At evt. ferdigattest / midl. brukstillatelse eksisterer, gir ingen garanti for at det ikke er utført arbeid som ikke er byggemeldt eller godkjent.

Det foreligger ferdigattest på eiendommen datert 21.11.2024.

Det foreligger godkjente og byggemeldte tegninger, som stemmer med dagens bruk.

### **Tinglyste heftelser og rettigheter**

På eiendommen er det tinglyst følgende heftelser og rettigheter som følger eiendommens matrikkel ved overskjøting til ny hjemmelshaver:

3301/114/859/2:

24.02.1968 - Dokumentnr: 328 - Erklæring/avtale

Rettighetshaver: Knr:3301 Gnr:114 Bnr:859

Forskjellige best. iflg. skjøte bl.a. om

rett til å legge kloakkledning og sep.tank over d.e

Bestemmelse om anlegg og vedlikehold av ledninger m.v.

Overført fra: Knr:3301 Gnr:114 Bnr:859

Gjelder denne registerenheten med flere

18.12.1998 - Dokumentnr: 20023 - Erklæring/avtale

Bestemmelse om anlegg og vedlikehold av ledninger m.m.

Kan ikke slettes uten samtykke fra kommunen

Overført fra: Knr:3301 Gnr:114 Bnr:859

Gjelder denne registerenheten med flere

06.05.2026 - Dokumentnr: 497688 - Registerenheten kan ikke

disponeres over uten samtykke fra rettighetshaver

Rettighetshaver: Drammen Og Lier Eiendomsmegling AS

Org.nr: 931 803 328

Elektronisk innsendt

15.12.2023 - Dokumentnr: 1404052 - Seksjonering

Opprettet seksjoner:

Snr: 2

Formål: Bolig

Tilleggsdel: Bygning

Sameiebrøk: 49/607

01.01.2024 - Dokumentnr: 772625 - Omnummerering ved

kommuneendring

Tidligere: Knr:3005 Gnr:114 Bnr:859 Snr:2

### **Regulerings- og arealplaner**

Eiendommen ligger i et område regulert til boligbebyggelse, ved reguleringsplanen datert 2021. Videre er eiendommen avsatt til boligbebyggelse, nåværende, ved kommuneplanen datert 2025. Utsnitt av plan med tilhørende bestemmelser kan fås ved henvendelse til megler.

### **Vei/Vann/Avløp**

Eiendommen har adkomst via offentlig vei. Eiendommen er tilknyttet kommunalt ledningsnett via private stikkledninger. Eier er selv ansvarlig for private stikkledninger til bygningen. For private fellesledninger er det normalt solidarisk vedlikeholdsplikt.

### **Radonmåling**

Det gjøres oppmerksom på at det ved utleie er krav til å gjennomføre radonmåling, og at forsvarlige nivåer skal kunne dokumenteres. Kravet gjelder alle typer utleieboliger, inkludert leiligheter og hybler i tilknytning til egen bolig, såfremt det betales husleie. I de tilfeller hvor det ikke er opplyst at selger

## Kjerneinformasjon

har kunnskap om eiendommens radonnivå må kjøpere som ønsker å leie ut hele eller deler av eiendommen, særskilt være oppmerksom på at de overtar ansvaret for den usikkerheten dette medfører. Se <http://www.nrpa.no> for nærmere informasjon.

### Adgang til utleie

Seksjonseieren disponerer fritt over egen seksjon med de begrensningene som følger av sameieforholdet og eierseksjonsloven, jf. eierseksjonsloven § 24. Seksjonseieren kan fritt selge, pantsette og leie ut sin egen seksjon.

Korttidsutleie av hele boligseksjonen i mer enn 90 døgn årlig er ikke tillatt. Med korttidsutleie menes utleie i inntil 30 døgn sammenhengende. Grensen på 90 døgn kan fravikes i vedtektene og kan i så fall settes til mellom 60 og 120 døgn. Slik beslutning krever et flertall på minst to tredjedeler av de avgitte stemmene på årsmøtet.

Sameiets styre skal underrettes skriftlig om alle overdragelser og leieforhold.

Det er krav til forsvarlige radonnivåer på utleieboliger. I de tilfeller hvor det ikke særskilt er opplyst at selger har kunnskap om eiendommens radonnivå må kjøpere som ønsker å leie ut hele eller deler av eiendommen, særskilt være oppmerksom på at de overtar ansvaret for den usikkerheten dette medfører. Se <http://www.nrpa.no> for nærmere informasjon.

### Konsesjon

Eiendommen er ikke konsesjonspliktig

### Odelsrett

Det er ikke odel på eiendommen.

## **PRISANTYDNING INKLUDERT OMKOSTNINGER**

### Omk. kjøper beskrivelse

4 650 000,00 (Prisantydning)

Omkostninger

12 900,00 (Boligkjøperforsikring \* (valgfritt))  
116 250,00 (Dokumentavgift)  
545,00 (Tinglysningsgebyr pantedokument)  
545,00 (Tinglysningsgebyr skjøte)

-----  
117 340,00 (Omkostninger totalt (uten Boligkjøperforsikring))  
130 240,00 (Omkostninger totalt (med Boligkjøperforsikring))

-----  
4 767 340,00 (Totalpris inkl. omkostninger (uten Boligkjøperforsikring))  
4 780 240,00 (Totalpris inkl. omkostninger (med Boligkjøperforsikring))

-----

Vi gjør oppmerksom på at ovennevnte totalsum er beregnet ut fra kjøpesum tilsvarende prisantydning. Det tas forbehold om endring i gebyrer.

### Betalingsbetingelser

Kjøpesum med tillegg av omkostninger skal være disponibelt på meglers klientkonto innen overtagelse. Normalt innebærer dette at fullt oppgjør må være innbetalt på meglers klientkonto senest to virkedager før avtalt overtagelsesdato. Eventuelle vilkår knyttet til innbetalingen, eksempelvis pantedokument som skal tinglyses til fordel for kjøpers bank, må være megler i hende i god tid før overtagelse kan finne sted.

Kjøpesummen skal innbetales fra norsk finansinstitusjon og/eller kjøpers konto i norsk finansinstitusjon. Eventuell egenkapital skal innbetales i én samlet betaling fra kjøpers egen konto i norsk finansinstitusjon.

Alle eiendomsmeglingsforetak har lovpålagt forsikring av klientmidler begrenset oppad til kr 45 mill. Enkelt saker er forsikret inntil kr 15 mill. Dersom kjøpers låneinstitusjon krever tilleggsforsikring ved omsetning over 15 millioner, må kjøper selv eller dennes låneinstitusjon dekke utgiftene forbundet med dette.

### Lovanvendelse

Eiendommen selges etter reglene i avhendingsloven. Salgsoppgaven er basert på de opplysningene selger har gitt til megler, den bygningssakyndiges tilstandsrapport, samt opplysninger innhentet fra kommunen, Kartverket og andre tilgjengelige kilder. Selger har godkjent salgsoppgaven. Det er viktig at kjøper setter seg grundig inn i alle salgsdokumentene, herunder salgsoppgave, tilstandsrapport og selgers egenerklæring. Kjøper anses kjent med forhold som er tydelig beskrevet i salgsdokumentene, og slike forhold kan ikke påberopes som mangler. Dette gjelder uavhengig av om kjøper har lest dokumentene. Alle interessenter oppfordres til å undersøke eiendommen nøye, gjerne sammen med fagkyndig før bud inngis. Kjøper som velger å kjøpe usett kan ikke gjøre gjeldende som mangel noe han burde blitt kjent med ved undersøkelsen. Dersom det er behov for avklaringer, anbefaler vi at interessenter rådfører seg med eiendomsmegler eller egne rådgivere før det legges inn bud.

En bolig som har blitt brukt i en viss tid, har vanligvis blitt utsatt for slitasje og skader kan ha oppstått. Slik bruksslitasje må kjøper regne med, og det kan avdekkes enkelte forhold etter overtakelse som nødvendiggjør utbedringer. Normal slitasje og skader som nødvendiggjør utbedring, er innenfor hva kjøper må forvente og vil ikke utgjøre en mangel. Kjøper og selgers rettigheter og plikter reguleres av avtalen mellom partene, samt informasjonen som har vært tilgjengelig for kjøperen i forbindelse med handelen. Avtalen utfylles av avhendingsloven, og det gjelder ulike avtalevilkår avhengig av

om kjøper er forbrukerkjøper eller ikke. Dette er nærmere beskrevet nedenfor.

På grunn av ulike avtalevilkår kan selger vurdere bud fra en som ikke er forbruker, ulikt fra en forbrukers bud. Dersom kjøper ikke er forbruker, er selger sitt mulige mangelsansvar begrenset fordi eiendommen selges «som den er». Selger kan ikke ta «som den er» forbehold ovenfor en forbrukerkjøper. Selv et lavere bud fra en som ikke er forbruker kan foretrekkes fordi begrensningen i mulig mangelsansvar kan ha egenverdi for selger. Selger står fritt til å forkaste eller akseptere ethvert bud, og er for eksempel ikke forpliktet til å akseptere høyeste bud. Budgiver skal i budskjemaet avgi egenerklæring om budgiver er forbruker eller næringsdrivende/person som hovedsakelig handler som ledd i næringsvirksomhet.

Forbrukerkjøp - definisjon: Med forbrukerkjøp menes kjøp av eiendom når kjøperen er en fysisk person som ikke hovedsakelig handler som ledd i næringsvirksomhet.

Forbruker - avtalevilkår: Eiendommen har en mangel dersom den ikke er i samsvar med kravene som følger av avtalen, eller det foreligger brudd på bestemmelsene i avhendingsloven §§ 3-2 til 3-8. Hvis eiendommen ikke er i samsvar med det kjøperen må kunne forvente ut ifra alder, type og synlig tilstand, kan det være grunnlag for mangelskrav. Det samme gjelder hvis det er holdt tilbake eller gitt uriktige opplysninger om eiendommen. Dette gjelder likevel bare dersom man kan gå ut ifra at det virket inn på avtalen at opplysningen ikke ble gitt eller at feil uriktige opplysninger ikke blir rettet i tide på en tydelig måte. Boligen kan ha en mangel etter avhendingsloven § 3-3 dersom det er avvik mellom opplyst og faktisk innvendig areal, forutsatt at avviket er på 2% eller mer og minimum 1 kvm.

Ved beregning av et eventuelt prisavslag eller erstatning må kjøper selv dekke tap/kostnader opptil et beløp på kr. 10 000 (egenandel).

Ikke-forbruker (næringsdrivende) - definisjon: Hvis kjøper er en juridisk person, eller en fysisk person som hovedsakelig handler som ledd i næringsvirksomhet, vil kjøpet ikke anses som et forbrukerkjøp.

Ikke-forbruker - avtalevilkår: Eiendommen har en mangel dersom den ikke er i samsvar med kravene som følger av avtalen. Eiendommen selges «som den er», og selgers ansvar utover det konkret avtalte er da begrenset etter avhendingsloven § 3-9, første ledd andre setning. Avhendingsloven § 3-3 andre ledd fravikes, og hvorvidt boligens arealsvikt utgjør en mangel vurderes etter avhendingsloven § 3-8. Informasjon om kjøpers undersøkelsesplikt, herunder oppfordringen om å undersøke eiendommen nøye, gjelder også for kjøpere som ikke anses som forbrukere.

Interessenter og kjøper må godta at selger og megler bruker elektronisk kommunikasjon i salgsprosessen.

## Kjerneinformasjon

Dersom kjøper er utenlandsk statsborger kreves det at vedkommende har et såkalt D-nummer til erstatning for norsk personnummer. Rekvirering av D-nummer må sendes Kartverket samtidig med innsending av skjøtet for tinglysing. Skjøtet blir liggende i Kartverket inntil kjøper har fått D-nummer av Skatteetaten. Når Kartverket har mottatt D-nummeret fra Skatteetaten, vil skjøtet bli tinglyst umiddelbart. Rekvisisjon av D-nummer i forbindelse med tinglysing av skjøte vil ofte medføre at oppgjør og utbetaling til selger blir forsinket med noen uker. Kjøper må i disse tilfellene enten ta forbehold i bud om forsinket utbetaling til selger, eller være forberedt på å dekke forsinkelsesrenter til selger. Kontakt ansvarlig megler for informasjon før budgivning.

## **ØVRIGE KJØPSFORHOLD**

### Overtakelse

Overtakelse etter avtale med selger. Interessenter oppfordres til å angi ønsket overtakelse i budskjema.

Skjøte sendes for tinglysing i forbindelse med oppgjøret. Oppgjør forutsetter at det er gjennomført overtagelse og at partene har signert en overtakelsesprotokoll og sendt denne til oppgjørsavdelingen slik som avtalt i kontrakt. Det forutsettes at skjøte tinglyses i kjøpers navn. Hvis interessenter mot formodning ikke ønsker tinglysing av skjøte må det tas forbehold om dette i kjøpetilbudet.

### Budgivning

Bud kan legges inn på nettannonsen på "gi bud" knappen eller via hjemmesiden. Ved elektronisk budgivning så kan bud legges inn trygt og enkelt med bank-ID. Megler kan også kontaktes for tilsendelse av budkjema og budskjema finnes også i salgsoppgaven.

All budgivning må foregå ved skriftlighet. Ta kontakt med megler dersom det er behov for bistand for å inngi bud.

Eiendomsmegler skal legge til rette for en forsvarlig avvikling av budrunden og kan ikke viderefordre bud med en kortere akseptfrist enn kl. 12.00 første virkedag etter siste annonserte visning. Etter klokken 11:30 anbefaler vi akseptfrist på minimum 30 minutter.

Megler kan ikke formidle bud med forbehold om at budet eller forbehold i budet skal holdes skjult (hemmelig) for andre budgivere og interessenter.

Megler tar ikke noe ansvar for forsinkelser på el- eller telenettet. Under budrunden kan akseptfristene kortes inn ved mottakelse av nye bud. Akseptfristen fra kjøper er absolutt. Det betyr at dersom selger velger å akseptere budet, må kjøper meddeles aksept innen utløpet av akseptfristen. Dersom du utsetter inngivelse av bud til tett opp mot akseptfristen er det en reell fare for at eiendommen kan bli



# VEDLEGG

## Tilstandsrapport



Sanatorieveien 45 B, 3021 DRAMMEN DRAMMEN kommune  
# gnr. 114, bnr. 859, snr. 2

Sum areal alle bygg: BRA: 55 m<sup>2</sup> BRA-i: 49 m<sup>2</sup>



Befaringsdato: 13.05.2026 Rapportdato: 13.05.2026 Oppdragsnr.: 22424-1630 Referansenummer: EV8458

Foretak: BOLIGKONSULT AS



Rapporten kan brukes i inntil ett år etter befaringsdato, og kan ikke gjenbrukes ved flere boligsalg i denne perioden. Skjer det endringer, oppstår skader også videre på boligen, bør du som selger be om oppdatert rapport.

## Boligkonsult AS

Boligkonsult AS utfører de fleste typer takseringstjenester i Oslo og omegn. Vi er bygningssakkyndige med bred bransjeerfaring. Alle våre sakkyndige er utdannede fagskoleingeniører, og har over en årrekke tilegnet seg kunnskaper fra enkle oppussingsprosjekter, til større bolig- og industribygg. Bedriften er medlem av NITO som et stempel på seriøsitet.



Rapportansvarlig

*Martin Sjønnesen*

Martin Sjønnesen  
Uavhengig Takstingeniør  
post@bolig-konsult.no  
948 21 574



Oppdragsnr.: 22424-1630

Befaringsdato: 13.05.2026

Side: 2 av 16

Sanatorieveien 45 B, 3021 DRAMMEN  
Gnr 114 - Bnr 859  
3301 DRAMMEN

BOLIGKONSULT AS  
Hagen Johansens vei 12  
1406 SKI



## Dette trenger du å vite om tilstandsrapporten



### Hva er en tilstandsrapport?

En tilstandsrapport beskriver synlige skader/avvik eller tegn på skader/avvik på boligen. Rapporten fremhever vanligvis ikke positive egenskaper ved boligen.



### Hva vurderer en bygningssakkyndig?

Den bygningssakkyndige vurderer boligen ut fra hva man kan forvente av en bygning av samme alder og type. Vurderingen gjøres som regel mot hvordan det var vanlig å bygge og regler som gjaldt da boligen ble oppført (søknadstidspunktet). Forhold som er vanlige for bygningens alder, slik som slitasje etter normal bruk regnes ikke som avvik.



### Hva inneholder tilstandsrapporten?

Den bygningssakkyndige undersøker rom og bygningsdeler slik det kommer frem av [Forskrift til avhendingsloven](#). Tilstandsrapporten inneholder bare avvik som den bygningssakkyndige kan se eller kontrollere med enkle hjelpemidler. Det gjøres ikke nærmere undersøkelser slik som åpning av vegger eller andre bygningsdeler. I vegg mot våtrom og rom under terreng kan det borres et hull for å gjøre enkle undersøkelser slik som fuktsøk.

### Når du kjøper en brukt bolig

Når du kjøper en brukt bolig, er det viktig å være oppmerksom på at dette ikke kan sammenlignes med å kjøpe en ny bolig. Måten boligen ble bygget på kan være annerledes enn i dag. Bygninger svekkes over tid, og utsettes for slitasje blant annet på grunn av bruk og vær og vind. Mange boliger fornyes helt eller delvis, noen i flere omganger, eller det oppføres tilbygg. Særlig for boliger som er pusset opp eller endret, er det viktig å merke seg at fornyelse av overflater ikke nødvendigvis betyr at bygningsdeler under er forbedret.

### Vurdering mot byggeregler

Den bygningssakkyndige vil vurdere boligen mot hvordan det var vanlig å bygge og regler som gjaldt på søknadstidspunktet. Den bygningssakkyndige ser etter avvik som har betydning for og som reduserer boligens funksjon og verdi, og som kommer frem av Forskrift til avhendingslova.

### Tilstandsrapporten beskriver ikke hele boligen

#### BYGNINGSSAKKYNDIGE SER FOR EKSEMPEL IKKE PÅ

- vanlig slitasje og normal vedlikeholdstilstand
- bagatellmessige forhold som ikke påvirker bygningens bruk eller verdi vesentlig
- etasjeskillere
- tilleggsbygg slik som garasje, bod, annek, naust også videre
- utvendige trapper
- støttemurer
- skjulte installasjoner
- installasjoner utenfor bygningen
- full funksjonstesting av el- og VVS-installasjoner
- geologiske forhold og bygningens plassering på grunnen
- bygningens planløsning
- bygningens innredning
- løsøre slik som hvitevarer
- utendørs svømmebasseng og pumpeanlegg
- bygningens estetikk og arkitektur
- bygningens lovlighet (bortsett fra bruksendringer, brannceller og forhold som åpenbart kan påvirke helse, miljø og sikkerhet)
- fellesarealer (med mindre boligeier har vedlikeholdsplikt for fellesarealer og dette er kjent for bygningssakkyndig, eller fellesarealet har en særlig tilknytning til boligen).

© iVerdi 2023

Malen til denne rapporten, inkludert standardtekstene fra Verdi er vernet etter åndsverkloven og kan kun benyttes av av kunder hos iVerdi. For andre aktører er eksemplarfremstilling av malen og standardtekster, som utskrift og annen kopiering til bruk som grunnlag for tilsvarende rapporter, bare tillatt når det er hjemlet i lov (kopiering til privat bruk, sitat o.l.) eller avtale med iVerdi (<https://iverdi.no/>).

Utnyttelse i strid med lov eller avtale kan medføre erstatnings- og straffeansvar.

Oppdragsnr.: 22424-1630

Befaringsdato: 13.05.2026

Side: 3 av 16

Sanatorieveien 45 B, 3021 DRAMMEN  
Gnr 114 - Bnr 859  
3301 DRAMMEN

BOLIGKONSULT AS  
Hagen Johansens vei 12  
1406 SKI



## Dette trenger du å vite om tilstandsrapporten

### Tilstanden vurderes med ulike tilstandsgrader

Tilstanden gir uttrykk for en gitt forventet tilstand, blant annet vurdert ut fra alder og normal bruk. Ved Tilstandsgrad 0 (TG0) og Tilstandsgrad 1 (TG1) gir den bygningssakkyndige normalt ingen begrunnelse for valg av tilstandsgrad. Grunnen er at bygningen eller bygningsdelen da bare har normal slitasje. Ved skjulte konstruksjoner kan alder alene avgjøre tilstandsgrad. Når bygningssakkyndige anbefaler tiltak, for eksempel utbedringer, må brukeren av rapporten vurdere om tiltakene er nødvendige og lønnsomme. Når den bygningssakkyndige velger tilstandsgrad, baseres vurderingen på faste kriterier som følger av gjeldende bransjestandard for Teknisk tilstandsrapport ved omsetning av bolig og Forskrift til avhendingslova.

**TG 0**

#### TILSTANDSGRAD 0, TG0: INGEN AVVIK

Bygningsdelen skal være tilnærmet ny, ikke vise tegn på slitasje og det skal være lagt frem dokumentasjon på faglig god utførelse. Det er ingen merknader til delen.

**TG 1**

#### TILSTANDSGRAD 1, TG1: MINDRE AVVIK

Bygningsdelen skal bare ha normal slitasje, og strakstiltak skal ikke anses som nødvendig. Graden kan også brukes når delen er ny, men der dokumentasjon på faglig god utførelse mangler.

**TG 2**

#### TILSTANDSGRAD 2, TG2: VESENTLIGE AVVIK OG MINDRE AVVIK SOM ETTER NS 3600 GIR TG 2

Bygningsdelen skal enten ha feil utførelse, en skade eller symptomer på skade, sterk slitasje eller nedsatt funksjon. Graden gis når bygningsdelen trenger vedlikehold eller tiltak i nær fremtid. Graden skal også brukes når delen er gammel og det er grunn til å varsle om fare for skader på grunn av alderen, eller når det er grunn til å overvåke delen spesielt på grunn av fare for større skader eller følgeskader.

**TG 3**

#### TILSTANDSGRAD 3, TG3: STORE ELLER ALVORLIGE AVVIK

Denne tilstandsgraden brukes ved kraftige tegn på forhold som man må regne med trenger utbedring straks eller innen kort tid. Det er påvist funksjonssvikt eller sammenbrudd.

**TG IU**

#### IKKE UNDERSØKT/IKKE TILGJENGELIG FOR UNDERSØKELSE

Det kan være avvik/skader som ikke er avdekket.

### Informasjon om utbedringskostnader

Utbedringskostnadene i rapporten er sjablongmessige anslag basert på observerte forhold som feil, skader eller uregelmessigheter, samt foreslåtte tiltak. Disse anslagene er veiledende, angis i fem intervaller, er basert på generelle erfaringstall, og må ikke forveksles med konkrete pristilbud fra håndverkere eller entreprenører. Faktiske kostnader kan variere betydelig, avhengig av individuelle valg, materialpriser og markedsforhold. For å få en nøyaktig vurdering av utbedringskostnadene anbefales ytterligere undersøkelser og innhenting av flere pristilbud fra kvalifiserte fagfolk. Slike anslag gis for TG3, der dette er mulig.



Tiltak under kr 20 000



Tiltak mellom kr 20 000 – 100 000



Tiltak mellom kr 100 000 – 200 000



Tiltak mellom kr 200 000 – 500 000



Tiltak over kr 500 000

Sanatorieveien 45 B, 3021 DRAMMEN  
Gnr 114 - Bnr 859  
3301 DRAMMEN

BOLIGKONSULT AS  
Hagen Johansens vei 12  
1406 SKI



## Beskrivelse av eiendommen

### OM VURDERINGER

Tilstandsgradene (TG) reflekterer resultatet av undersøkelser utført etter forskrift til avhendingsloven (Tryggere bolighandel). Rapporten viser hvilke bygningsdeler som omfattes av oppdraget. Les hele rapporten, inkludert forutsetningene, for en helhetlig forståelse av både vurderingene og oppdraget.

### Boligbygg med flere boenheter - Byggeår: 2024

#### UTVENDIG

[Gå til side](#)

Felles bygningsdeler:

- Bygningen er oppført med grunnmur i betong.
- Yttervegger i betong, stål- og trekonstruksjon, forblendet med teglstein.
- Yttertak i oppforet betongdekke, teknet med takpapp.

Parkering:

- Boligen disponerer en parkeringsplass i felles garasjekjeller.
- Parkeringsplass er opplyst av selger, men bruksrett og funksjonalitet er ikke undersøkt.

#### INNVENDIG

[Gå til side](#)

Felles bygningsdeler:

- Etasjeskiller i betong.
- Trapper i betong.
- Dørcalling.

Rapporten omfatter kun den aktuelle boligen. Felles bygningsdeler under boligsammenslutningens ansvar er ikke vurdert. Unntak kan gjøres hvis boenheten har vedlikeholdsplikt for en bestemt bygningsdel (og dette er opplyst til undertegnede), eller der en bygningsdel etter vår faglige og skjønnsmessige vurdering har særlig nær tilknytning til boligen. Unntak gjøres kun for bygningsdeler som etter forskriften (Tryggere Bolighandel) skal vurderes. Rapporten viser senere hvilke bygningsdeler som er vurdert og inkludert.

Det anbefales å undersøke om det foreligger informasjon om tilstanden til fellesdeler i bygget, og om det er planlagt vedlikehold eller rehabilitering som kan påvirke boligsammenslutningens økonomi og kostnadsfordeling.

#### TEKNISKE INSTALLASJONER

[Gå til side](#)

Oppvarming:

- Boligen har elektrisk oppvarming.
- Gulvvarme i bad, entré og stue/kjøkken.

#### Arealer

[Gå til side](#)

#### Forutsetninger og vedlegg

[Gå til side](#)

Sanatorieveien 45 B, 3021 DRAMMEN  
Gnr 114 - Bnr 859  
3301 DRAMMEN

BOLIGKONSULT AS  
Hagen Johansens vei 12  
1406 SKI



## Sammendrag av boligens tilstand

### Fordeling av tilstandsgrader

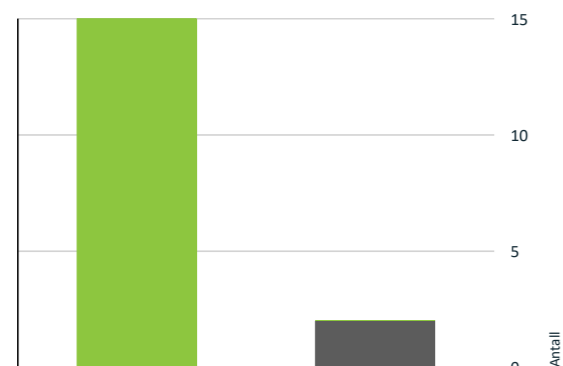

- TG0: Ingen avvik
- TG1: Mindre eller moderate avvik
- TG2: Avvik som kan kreve tiltak
- TG3: Store eller alvorlige avvik
- TG IU: Konstruksjoner som ikke er undersøkt

Vil du vite mer om tilstandsgrader? Se side 4.

### Oppsummering av avvik

Vil du vite mer? Se på rommet eller bygningsdelen senere i rapporten.

#### Boligbygg med flere boenheter

##### TG IU KONSTRUKSJONER SOM IKKE ER UNDERSØKT

! Innvendig > Overflater [Gå til side](#)

! Våtrom > Underetasje > Bad > Tilliggende konstruksjoner våtrom [Gå til side](#)

Oppdragsnr.: 22424-1630

Befaringsdato: 13.05.2026

Side: 6 av 16

Sanatorieveien 45 B, 3021 DRAMMEN  
Gnr 114 - Bnr 859  
3301 DRAMMEN

BOLIGKONSULT AS  
Hagen Johansens vei 12  
1406 SKI



## Tilstandsrapport

### BOLIGBYGG MED FLERE BOENHETER

Byggeår	Kommentar
2024	Kilde: Ambita Infoland, Norges Eiendommer

#### UTVENDIG

##### TG 1 Vinduer

###### Beskrivelse

Vinduer med isolerglass, fra byggeåret.

Vurderte forhold: Om det er synlig tegn til punktering og innsetningsdetaljer (beslag, vannbord, omramming, karm og ytre tetting). Merk at punkterte glass kan være vanskelig, eller i noen tilfeller umulig, å oppdage ved visuell inspeksjon. Vinduer er undersøkt visuelt ved stikkprøvekontroller - et utvalg vinduer er kontrollert. Eier opplyser om en mindre skramme i det ene vinduet i stuen.

##### TG 1 Dører

###### Beskrivelse

Brann- og lydklassifisert entrédør. Terrasseskyvedør med isolerglass. Dørene er fra byggeåret.

Vurderte forhold: Om det er synlig tegn til punktering og innsetningsdetaljer (beslag, vannbord, omramming, karm og ytre tetting). Merk at punkterte glass kan være vanskelig, eller i noen tilfeller umulig, å oppdage ved visuell inspeksjon. Mindre skramme på entrédør.

##### TG 1 Balkonger, terrasser og rom under balkonger

###### Beskrivelse

Terrasse i trekonstruksjon, målt til ca. 9 m<sup>2</sup>.

Vurderte forhold: Synlige forhold knyttet til festing, forankring, understøtting, skader på overflater utover normal slitasje og løsninger for vannavrenning.

#### INNENDIG

##### TG IU Overflater

###### Beskrivelse

Gulv: Parkett og fliser.  
Vegger: Sparklet/pussede og malte overflater.  
Himling: Sparklet/pussede og malte overflater.

Himlingshøyde:  
Ca. 2,60 meter, målt i stue.

Innvendige overflater, utover det som er beskrevet og vurdert i øvrige deler av rapporten, er ikke tilstandsvurdert. Vurdering av slike overflater, samt horisontalmåling av gulv, inngår ikke i dette oppdraget. Tilstand, slitasje og utseende er i stor grad subjektivt, og interessenter oppfordres til å gjøre egne vurderinger ved visning. Horisontalmålinger av gulv og oppføring av konkrete høydeforskjeller inngår ikke i dette oppdraget.

##### TG 1 Innvendige dører

###### Beskrivelse

Her vurderes åpne- og lukkemekanismen på et utvalg dører (stikkprøve), samt større skader utover normal bruksslitasje. Normal slitasje i forhold til alder og bagatellmessige forhold er ikke hensyntatt i tilstandsvurderingen, da dette er en subjektiv vurdering.

Oppdragsnr.: 22424-1630

Befaringsdato: 13.05.2026

Side: 7 av 16

Sanatorieveien 45 B, 3021 DRAMMEN  
Gnr 114 - Bnr 859  
3301 DRAMMEN

BOLIGKONSULT AS  
Hagen Johansens vei 12  
1406 SKI



## Tilstandsrapport

### VÅTROM

#### UNDERETASJE > BAD

##### Generell

##### Beskrivelse

Badet er ifølge eier fra byggeår.

Vurderingen er i hovedsak basert på det som er synlig under befaringen.

#### UNDERETASJE > BAD

##### 1 TO 1 Overflater vegger og himling

##### Beskrivelse

Fliser på vegger. Slette overflater i himlingen.

Vurderte forhold: Overflater kontrollert med tanke på forhold som kan indikere fuktskade og egnethet ved vindu/dør i våtsone. Banketest etter bom (hulrom under flis) er utført som stikkprøver - ikke alle fliser.

#### UNDERETASJE > BAD

##### 1 TO 1 Overflater Gulv

##### Beskrivelse

Fliser på gulv.

Vurderte forhold: Overflater kontrollert med tanke på forhold som kan indikere fuktskade og egnethet ved vindu/dør i våtsone. Banketest etter bom (hulrom under flis) er utført som stikkprøver - ikke alle fliser. Fall til sluk og høydeforskjell topp mellom overkant gulv/topp slukrist er målt med linjelaser. Fall er målt ved stikkprøver - flate partier kan forekomme uten å bli avdekket. Merk noe avskalling av flisefug rundt slukrist.

#### UNDERETASJE > BAD

##### 1 TO 1 Sluk, membran og tettesjikt

##### Beskrivelse

Sluket er i plast. Synlig membran i sluket.

Vurderte forhold: Punktet er kontrollert med tanke på utførelse, materialvalg, klemring/mansjett, rensemulighet, alder (opplyst av selger) og tegn på utettheter/skadelig fukt.

Membran/tettesjikt: Membranens oppgave er å hindre vann i å trenge inn i underliggende konstruksjoner. Tilstedeværelse, utførelse og full tilstand av skjulte deler kan ikke kontrolleres ved vanlig visuell befaring.

#### UNDERETASJE > BAD

##### 1 TO 1 Sanitærutstyr og innredning

##### Beskrivelse

Innredning: Skap med glatte fronter. Speil over servant med belysning.  
Sanitærutstyr: Servant, klosett, dusj på gulv og opplegg for vaskemaskin.

Vurderte forhold: Sanitærutstyr er kontrollert med tanke på riss, sprekker, svelling, skjolder, avdryppmerker og lekkasjesikring av sistene. Avløp og vannrør er vurdert ut fra en enkel test avrenning og vanntrykk ved åpen kran og alder.

Oppdragsnr.: 22424-1630

Befaringsdato: 13.05.2026

Side: 8 av 16

Sanatorieveien 45 B, 3021 DRAMMEN  
Gnr 114 - Bnr 859  
3301 DRAMMEN

BOLIGKONSULT AS  
Hagen Johansens vei 12  
1406 SKI



## Tilstandsrapport

#### UNDERETASJE > BAD

##### 1 TO 1 Ventilasjon

##### Beskrivelse

Avtrekk: Mekanisk avtrekk.  
Tilluft: Luftespalte med lufttilførsel under dørbledet.

Vurderte forhold: Ventilasjon er vurdert med tanke på avtrekk, overstrømningsmulighet og tilluft. Avtrekk er kontrollert med et enkelt papirark. Det er ikke utført luftmålinger eller vurdering av ventilasjonsfunksjon utover dette.

#### UNDERETASJE > BAD

##### 1 TO 1 Tilliggende konstruksjoner våtrom

##### Beskrivelse

Badet er oppført for mindre enn fem år siden og har fremvist dokumentasjon. Hulltaking med fuktmåling er derfor i samsvar med Tryggere Bolighandel ikke utført.

### KJØKKEN

#### UNDERETASJE > STUE/KJØKKEN

##### 1 TO 1 Overflater og innredning

##### Beskrivelse

Alder på innredning: Ifølge eier fra byggeåret.  
Kjøkkeninnredning med glatte fronter. Benkeplate i stein.  
Integrerte hvitevarer: Platetopp. Stekeovn. Oppvaskmaskin. Kjøleskap med fryser. Mikro. Quooker.

Automatisk vannstopper og komfyrvakt er montert.

Undersøkelsen omfatter i hovedsak kontroll for fuktskader i gulvet. Det er utført visuell vurdering uten å flytte inventar eller demonere bygningsdeler. Fuktsøk med overflateindikator er gjort stikkprøvevis ved vanninstallasjoner, men ikke hele gulvet er målt. Innredningen er kun vurdert skjønnsmessig og overfladisk, uten funksjonstesting. Hvitevarer er ikke kontrollert. Egne undersøkelser av slitasje og funksjon anbefales generelt før kjøp.

#### UNDERETASJE > STUE/KJØKKEN

##### 1 TO 1 Avtrekk

##### Beskrivelse

Avtrekk: Platetopp med integrert ventilator.  
Tilluft: Via ventil.

Her undersøkes prinsippene for ventilasjon og avtrekk fra kjøkkenet, uten luftmålinger eller tekniske undersøkelser av ventilatorer.

### TEKNISKE INSTALLASJONER

##### 1 TO 1 Vannledninger

##### Beskrivelse

Innvendige vannledninger er av plast (rør-i-rør).  
Hovedstoppekran: Hovedstoppekranen er lokalisert og enkelt funksjonstestet.  
Lekkasjesikring: Drenering fra skapet.

Eier opplyser imidlertid: Det er reklamert på defekt vannlås i alle fordelingssskap i sameie, og det er forespeilet utbedring vår 2026.

Oppdragsnr.: 22424-1630

Befaringsdato: 13.05.2026

Side: 9 av 16

Sanatorieveien 45 B, 3021 DRAMMEN  
Gnr 114 - Bnr 859  
3301 DRAMMEN

BOLIGKONSULT AS  
Hagen Johansens vei 12  
1406 SKI



## Tilstandsrapport

Vurderte forhold: Synlige vannrør er kontrollert med tanke på materiale, sammenkoblinger, kondens-/termisk isolasjon og hovedstoppekran. Ved rør-i-rør system er fordelerskap og avledning av lekkasjevann til sluk kontrollert. Skjulte rør er vurdert ut fra opplyst alder på anlegget. Undertegnede har ikke spisskompetanse på området - for en mer teknisk kontroll må en fagspesialist engasjeres.

### TG 1 Avløpsrør

#### Beskrivelse

Synlige avløpsrør er i plast.

Vurderte forhold: Synlige avløpsrør er kontrollert med tanke på materiale, stakeluger, lufting og synlige sammenkoblinger. Avløpskapasitet er vurdert ved enkel funksjonstest av avrenning på sanitærutstyr. Eventuell lukt fra avløpssystemet er vurdert. Skjulte rør er vurdert ut fra opplyst alder på anlegget. Undertegnede har ikke spisskompetanse på området - for en mer teknisk kontroll må en fagspesialist engasjeres.

### TG 1 Ventilasjon

#### Beskrivelse

Balansert ventilasjon med avtrekk i våtrom og kjøkken. Tilluft i oppholdsrom. Luftespalte under dører for luftgjennomstrømming.

- Når var anlegget nytt, og er det eventuelt fornyet? Anlegget er fra byggeåret.
- Når det sist ble inspisert eller rengjort? Rens i fjor.

Vurderte forhold: Ventilasjonen er vurdert med hensyn til ventilasjonstype, samt om rommene har mulighet for tilluft og avtrekk og om dette generelt kan gi tilfredsstillende luftveksling. Det er ikke utført faktiske luftmengdemålinger eller tekniske vurderinger utover dette.

### TG 1 Varmtvannstank

#### Beskrivelse

Varmtvannsbereder, med en kapasitet på ca. 194 liter, produsert i 2024. Berederen er plassert i felles teknisk rom, i samme etasjeplan.

Vurderte forhold: Berederen er kontrollert med tanke på avdrypp, fuktskjolder, plassering, lekkasjesikring, fundamentering og synlige tegn på brunsvidd strømtilførsel. Undertegnede har ikke spisskompetanse på området. For en fullstendig teknisk vurdering anbefales kontroll av kvalifisert fagperson.

### Elektrisk anlegg

*Dette er en forenklet kontroll begrenset til de spørsmål og undersøkelser som forskrift til avhendingslova (tryggere bolighandel) § 2-18 inneholder. Dette kan ikke sammenlignes med en kontroll utført av offentlig myndighet (Det lokale eltilsyn) eller registrert elektrovirksomhet, og en bygningssakkyndig har verken kompetanse eller lov til å foreta en slik kontroll.*

*Tilstanden er vurdert ut fra den forenklete og begrensede kontrollen som forskriften inneholder. El-anlegget kan ha feil og mangler som en slik forenklet undersøkelse ikke vil avdekke. Vær derfor oppmerksom på denne risikoen, og søk videre veiledning eller få en fullstendig kontroll utført av registrert elektrovirksomhet.*

#### Beskrivelse

Sikringer av jordfeilautomater.

1. Foreligger det eltilsynsrapport de siste 5 år, og det er ikke foretatt arbeid på anlegget etter denne, utenom retting av eventuelle avvik i eltilsynsrapport (dvs en el-tilsynsrapport uten avvik)?  
**Nei**

#### Generelt om anlegget

2. Er det tegn til at det har vært termiske skader (tegn på varmgang) på kabler, brytere, downlights, stikkontakter og elektrisk utstyr? Sjekk samtidig tilstanden på elektrisk tilkobling av varmtvannsbereder, jamfør eget punkt under varmtvannstank  
**Nei**
3. Er der synlig defekter på kabler eller er disse ikke tilstrekkelig festet?

Oppdragsnr.: 22424-1630

Befaringsdato: 13.05.2026

Side: 10 av 16

Sanatorieveien 45 B, 3021 DRAMMEN  
Gnr 114 - Bnr 859  
3301 DRAMMEN

BOLIGKONSULT AS  
Hagen Johansens vei 12  
1406 SKI



## Tilstandsrapport

**Nei**

#### Inntak og sikringskap

4. Er det tegn på at kabelinnføringer og hull i inntak og sikringskap ikke er tette, så langt dette er mulig å sjekke uten å fjerne kapslinger?

**Nei**

5. Finnes det kursfortegnelse, og er den i samsvar med antall sikringer?

**Nei**

6. Foreta en helhetsvurdering av det elektriske anlegget, dets alder, allmenne tilstand og fare for liv og helse. Bør det elektriske anlegget ha en utvidet el-kontroll?

**Nei**

#### Generell kommentar

De kontrollerte punktene avdekket ingen åpenbare tegn som tilsier behov for umiddelbar utvidet el-kontroll. Vurderingen omfatter kun de nevnte punktene og reflekterer ikke nødvendigvis anleggets totale tilstand. For å kartlegge anleggets tilstand må en kvalifisert fagperson engasjeres.

Oppdragsnr.: 22424-1630

Befaringsdato: 13.05.2026

Side: 11 av 16

Sanatorieveien 45 B, 3021 DRAMMEN  
Gnr 114 - Bnr 859  
3301 DRAMMEN

BOLIGKONSULT AS  
Hagen Johansens vei 12  
1406 SKI



## Arealer, byggetegninger og brannceller

Standard gjeldende fra 01.01.2024

Arealmålinger og arealoppsett er basert på Norsk standard 3940:2023 Areal- og volum-beregninger av bygninger. Areal gjelder for tidspunktet da boligen ble målt

### Hva er måleverdig areal?

Aralet i rommet må ha minst 1,90 m fri høyde over gulvet og minst bredde på 0,60 m. Et loft med skråtak vil for eksempel bare få registrert målbart areal der høyden er minst 1,90 m og bredden minst 0,60 m. Rommet må ha dør eller luke og gangbart gulv.

### Hva er bruksareal?

**BRA = BRA-i + BRA-e + BRA-b**

Bruksarealet for bygningen er bruttoarealet minus arealet som opptas av yttervegger.

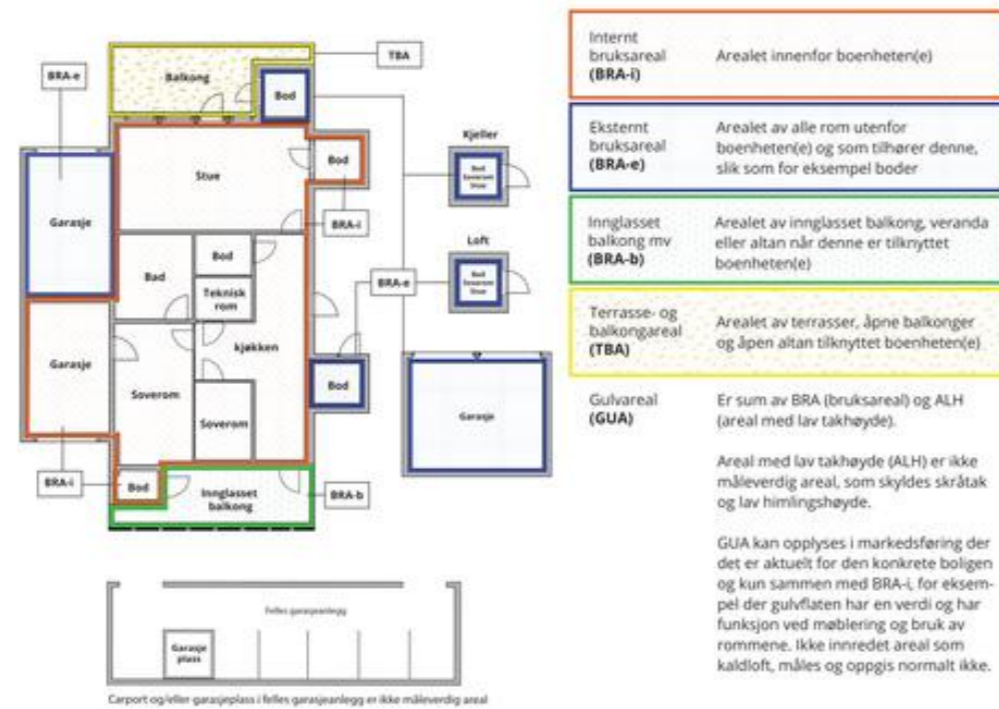

### Aralet kan ikke alltid fastsettes nøyaktig

Areal kan være komplisert eller umulig å måle opp nøyaktig fordi det er vanskelig å fastslå tykkelsen på innervegger, skjevheter i og utforming av bygningskonstruksjoner som karnapp, buer og vinkler som ikke er rette, åpne rom over flere etasjer og så videre.

Eiendommens markedsverdi kan ikke baseres på en matematisk beregning basert på antall kvadratmeter opplyst i rapporten. Opplysninger om areal kan altså ikke alene benyttes for å beregne eiendommens verdi.

### Den bygningsakkyndige kan avdekke eventuelle bruksendringer og avvik i branncelleinndeling

Den bygningsakkyndige ser på byggetegninger hvis de er tilgjengelige og dette er en del av oppdraget, og vurderer bruken av boligen opp mot tegningene. Hvis den bygningsakkyndige avdekker at en bolig ikke ser ut til å være delt opp i brannceller etter kravene i byggeteknisk forskrift på befaringstidspunktet, skal det opplyses om dette.

Reglene om bruksendring og brannceller kan være kompliserte. Søk videre faglige råd om rapporten ikke gir deg svar. Den bygningsakkyndige kan ikke vurdere og svare på alle spørsmål, og kan heller ikke vite om kommunen kan gi unntak for kravene som gjelder. [Vi du vite mer?](#)

### Om brannceller

En branncelle er hele eller avgrensede deler av en bygning hvor en brann fritt kan utvikle seg uten at den kan spre seg til andre bygninger eller andre deler av bygningen i løpet av en fastsatt tid.

### Om bruksendring

Bruksendring er å endre bruken av et rom fra en tillatt bruk til en annen. Dette kan kreve søknad og tillatelse, for eksempel hvis du endrer et rom fra bod til soverom eller arbeidsrom, eller hvis du endrer en bolig til to separate boliger.

Rom for varig opphold har krav til takhøyde, romstørrelse, rømningsvei og lysforhold som må være oppfylt. Du kan søke kommunen om unntak for kravene, men kan ikke regne med å få unntak for krav som går på helse og sikkerhet, for eksempel krav til rømningsvei.

Bruksendring som krever godkjenning, og som ikke er søkt bruksendret, er ulovlig. Kommunen kan etter plan- og bygningsloven kapittel 32 forfølge overtredelser. Kommunen kan pålegge deg å avslutte den ulovlige bruken, eventuelt å rette eller tilbakeføre rommet til godkjent bruk.

Oppdragsnr.: 22424-1630

Befaringsdato: 13.05.2026

Side: 12 av 16

Sanatorieveien 45 B, 3021 DRAMMEN  
Gnr 114 - Bnr 859  
3301 DRAMMEN

BOLIGKONSULT AS  
Hagen Johansens vei 12  
1406 SKI



## Arealer

### Boligbygg med flere boenheter

Etasje	Bruksareal BRA m <sup>2</sup>			SUM	Terrasse- og balkongareal (TBA)
	Internt bruksareal (BRA-i)	Eksternt bruksareal (BRA-e)	Innglasset balkong (BRA-b)		
Underetasje	49			49	9
Garasjeanlegg		6		6	
<b>SUM</b>	<b>49</b>	<b>6</b>			<b>9</b>
<b>SUM BRA</b>	<b>55</b>				

### Romfordeling

Etasje	Internt bruksareal (BRA-i)	Eksternt bruksareal (BRA-e)	Innglasset balkong (BRA-b)
Underetasje	Entré, bad, stue/kjøkken, soverom		
Garasjeanlegg		Bod	

### Kommentar

Oppmålingen er fysisk utført med en håndholdt avstandsmåler som har nøyaktighet på +/- 1 mm.

Rommene betegnes slik de fremstår og blir benyttet som under befaringen, selv om de i enkelte tilfeller kan avvike fra godkjente byggetegninger og gjeldende byggeregler. Angivelsen av rom for varig opphold i rapporten innebærer ikke nødvendigvis at rommet er, eller kan bli, godkjent for varig opphold i samsvar med dagens forskriftskrav.

Arealmålingen er ikke kontrollert opp mot godkjente plantegninger.

### Lovlighet

#### Byggetegninger

Det foreligger godkjente og byggemeldte tegninger, som stemmer med dagens bruk

#### Nyere håndverkstjenester

Er det ifølge eier utført håndverkstjenester på boligen siste 5 år?

Ja  Nei

Oppdragsnr.: 22424-1630

Befaringsdato: 13.05.2026

Side: 13 av 16

Sanatorieveien 45 B, 3021 DRAMMEN  
Gnr 114 - Bnr 859  
3301 DRAMMEN

BOLIGKONSULT AS  
Hagen Johansens vei 12  
1406 SKI



## Befarings - og eiendomsopplysninger

### Befaring

Dato	Til stede	Rolle
13.5.2026	Martin Sjønnesen	Takstingeniør
	Marita Kristine Lilja Grønhovd	Kunde

### Matrikkeldata

Kommune	gnr.	bnr.	fnr.	snr.	Areal	Kilde	Eieforhold
3301 DRAMMEN	114	859		2	0 m <sup>2</sup>	IKKE OPPGITT (Ambita)	Ikke relevant

### Adresse

Sanatorieveien 45 B

### Hjemmelshaver

Grønhovd Marita Kristine Lilja

## Kilder og vedlegg

### Dokumenter

Beskrivelse	Dato	Kommentar	Status	Sider	Vedlagt
Egenerklæring			Gjennomgått		Nei

## Revisjoner

Versjon	Ny versjon	Kommentar
1	13.05.2026	
2	13.05.2026	

For gyldighet på rapporten se forside

Oppdragsnr.: 22424-1630

Befaringsdato: 13.05.2026

Side: 14 av 16

Sanatorieveien 45 B, 3021 DRAMMEN  
Gnr 114 - Bnr 859  
3301 DRAMMEN

BOLIGKONSULT AS  
Hagen Johansens vei 12  
1406 SKI



## Forutsetninger

### Tilstandsrapportens avgrensninger

#### STRUKTUR OG REFERANSENIVA

• Rapporten baserer seg på krav i forskrift til avhendingslova (tryggere bolighandel). Rapportens struktur, metode og begrepsbruk følger i hovedsak Norsk Standard NS 3600:2018 (teknisk tilstandsanalyse ved omsetning av bolig), samt Takstbransjens retningslinjer for arealmåling når det gjelder fordeling mellom P-areal og S-areal.

• Bygningssakkyndig er ikke ansvarlig for tilbakeholdt eller uriktig informasjon, som har betydning for tilstandsvurderingen. Rapporten beskriver avvik, det vil si en tilstand som er dårligere enn referansenivået. Rapporten vil normalt ikke fremheve positive sider ved boligen ut over det som fremgår av tilstandsgradene.

• For anbefalte tiltak ved TG2 og TG3 må du vurdere om tiltakene er nødvendige og lønnsomme. Hva det vil koste å utbedre rom eller bygningsdeler vil avhenge av registrerte avvik og tiltak som kommer frem i rapporten. Anslaget er gitt på generelt grunnlag basert på prisintervaller. Anslaget må ikke forveksles med en konkret vurdering og tilbud fra en entreprenør eller håndverker. Utbedringskostnadene vil også avhenge av personlige preferanser og markedspris på materialer og tjenesteyter.

#### •Vurdering mot byggeregler

Den bygningssakkyndige vil vurdere boligen mot hvordan det var vanlig å bygge og regler som gjaldt på søknadstidspunktet. Noen rom og bygningsdeler slik som bad og vaskerom, og forhold som gjelder sikkerhet mot brann, rekkverk og trapper osv., vil den bygningssakkyndige vurdere mot dagens regelverk. Etter dagens regelverk vil disse kunne få en tilstandsgrad 2 eller 3 uten at det nødvendigvis er krav om at avviket må utbedres.

#### PREISERINGER

Tilstandsrapporten gjelder hovedbygget. Tilleggsbygninger, som for eksempel garasje, gis kun en enkel beskrivelse.

Avvik er vurdert ut fra tekniske forskrifter på godkjenningstidspunktet for bygget. Noen bygningsdeler er vurdert etter gjeldende teknisk forskrift på befaringstidspunktet. Dette gjelder blant annet:

i. våtrom (bad, vaskerom) og andre fuktutsatte rom

ii. forhold knyttet til brann, rømming, sikkerhet, for eksempel rekkverkshøyder/åpninger, ulovlige bruksendringer, brannceller osv.

• For skjulte konstruksjoner, som vann og avløp uten dokumentasjon, er kvalitet og alder vurdert.

• Fastmonterte installasjoner, for eksempel innfelt belysning og høyttalere, skal ikke demonteres for å sjekke dampsperrer bak. Dette er av hensyn til bygningssakkyndiges kompetanse og risikoen for skade.

• Kontroll av fukt i konstruksjonen ved hulltaking i bad og vaskerom (våtrom), rom under terreng (kjelleretasje, underetasje og sokkeletasje) eller andre bygningsdeler, skal skje etter eiers aksept. Hulltaking av våtrom og rom under terreng kan i visse tilfeller unnlates (ref. forskrift til avhendingslova).

• Kontroll av romfunksjoner for P-ROM blir bare utført når det ikke

foreligger godkjente og byggemeldte tegninger, eller når tegninger ikke stemmer med dagens bruk.

• Bygningssakkyndig gir en forenklet vurdering av branntekniske forhold og elektriske installasjoner i boligen hvis det er mer enn fem år siden siste el-tilsyn. Ved behov for grundigere undersøkelser, kan bygningssakkyndig anbefale boligkjøper ta kontakt med offentlige myndigheter eller en kvalifisert elektrofaglig fagperson.

#### TILLEGGSUNDERSØKELSER

Etter avtale med eier kan tilstandsanalysen utvides til også å omfatte tilleggsundersøkelser utover minimumskravet i forskriften.

#### BEFARINGEN

Rapporten gir en vurdering av byggverk og bygningsdeler som bygningssakkyndig har observert, og som fremkommer av forskrift til avhendingslova. Rapporten er likevel ingen garanti for at det ikke kan finnes skjulte feil, skader og mangler. NS 3600:2018 (teknisk tilstandsanalyse ved omsetning av bolig) har undersøkelsesnivå 1 til 3, hvor nivå 1 er det laveste og basert på visuell observasjon. Rapporten er basert på undersøkelsesnivå 1, med noen få unntak: våtrom og rom under terreng.

I praksis betyr dette at:

• befaringen skal begrenses til kun visuelle observasjoner på tilgjengelige flater uten fysiske inngrep (f.eks. riving).

• flater som er skjult av snø eller på annen måte ikke er tilgjengelig eller skjult, blir ikke kontrollert.

• det blir ikke utført funksjonsprøving av bygningsdeler, som isolasjon, piper, ventilasjon, elektrisk anlegg, osv.

• det gis ikke en vurdering av boligens tilbehør, hvite- og brunevarer og annet inventar. Dette gjelder også integrert tilbehør.

• inspisering av yttertak er basert på det som er synlig, normalt på innsiden fra loftet og utvendig fra stige/bakkenivå. I en del situasjoner er det ikke sikkerhetsmessig forsvarlig å undersøke taket fra utsiden, og da vil vurderingen være basert på alder og materialer.).

• stikkprøvetakninger er tilfeldig valgt og kan innebære kontroll under overflaten med spiss redskap eller lignende.

#### UTTRYKK OG DEFINISJONER

• Referansenivå: kravet til bygningsdelen eller rommet på byggetidspunktet.

• Tilstand: byggverkets eller bygningsdelens tekniske, funksjonelle eller estetiske status på et gitt tidspunkt.

• Symptom: forhold som gir indikasjon på hvilken tilstand et byggverk eller en bygningsdel befinner seg i. Benyttes ved beskrivelse av avvik og alder.

• Skadegjørere: i hovedsak råte, sopp og skadedyr.

• Fuktsøk: overflatesøk med egnet søkeutstyr som fuktindikator eller visuelle observasjoner.

Oppdragsnr.: 22424-1630

Befaringsdato: 13.05.2026

Side: 15 av 16

Sanatorieveien 45 B, 3021 DRAMMEN  
Gnr 114 - Bnr 859  
3301 DRAMMEN

BOLIGKONSULT AS  
Hagen Johansens vei 12  
1406 SKI



## Forutsetninger

•Fuktmåling: måling av fuktinnhold i materiale eller i bakenforliggende konstruksjon ved bruk av egnet måleutstyr, blant annet hammerelektrode og pigger.

•Hulltaking: boring av hull for inspeksjon og fuktmåling i risikoutsatte konstruksjoner, primært i tilstøtende vegger til bad, utforede kjellervegger og eventuelt i oppforede kjellergulv.

•Normal slitasjegrad: forventet slitasje av materiale i overflaten som er basert på enkle visuelle observasjoner. Kan vurderes sammen med bygningsdelens alder.

•Forventet gjenværende brukstid: anslått tid et byggverk eller en del av et byggverk vil kunne tjene sitt formål (NS 3600:2018, termer og definisjoner punkt 3.9).

### AREALBEREGNING FOR BOENHETER

•Areal fastsettes etter Forskrift til avhendingsloven og Norsk Standard 3940 Areal- og volum-beregninger av bygninger fra 2023.

•Areal oppgis i hele kvadratmeter i rapporten, og gjelder for det tidspunkt oppmålingen fant sted.

•Bruksareal (BRA) er det måleverdige arealet som er innenfor omsluttete vegger målt i gulvhøyde (bruttoareal minus arealet som opptas av yttervegger). I tillegg til gulvhøyde gjelder regler om fri bredde for at arealet skal være måleverdig, med betydning for BRA av for eksempel loft med skråtak. BRA består av internt bruksareal (BRA-i), eksternt bruksareal (BRA-e) og innglasset balkong mv (BRA-b). Terrasse- og balkongareal (TBA) opplyses der tilstandsrapporten skal benyttes i boligomsetningen og der det er aktuelt. I tillegg kan gulvareal (GUA) og areal med lav takhøyde (ALH) opplyses sammen med BRA der det er aktuelt og en del av oppdraget. Rom skal ha atkomst og gangbart gulv for å kunne regnes som BRA/måleverdig areal.

•Arealet måles og oppgis dersom arealet oppfyller krav til måleverdighet, slik som at arealet må ha minst en bredde på 0,6m og minst en høyde på 1,9 m osv. Et rom kan være i strid med teknisk forskrift og mangle godkjenning hos kommunen for den aktuelle bruken, uten at dette får betydning for om arealet måles og oppgis i tilstandsrapporten. Når arealet måles tas det ikke hensyn til om arealet er lovlig oppført eller om bruken er lovlig, bruksendringer, lysforhold eller andre sikkerhetsmangler.

•Eiendommens markedsverdi kan ikke baseres på en rent matematisk beregning i forhold til antall kvadratmeter opplyst i rapporten. Opplysninger om areal kan altså ikke alene benyttes for beregning av eiendommens verdi.

•Rom som ligger utenfor boenheten, men som eier har påvist og/eller opplyst at tilhører boenheten, er oppmålt og inkludert i BRA-e. Det er ikke fremvist dokumentasjon på at rommet tilhører boenheten, med mindre dette er angitt særskilt. Rom utenfor boenheten kan omdisponeres av borettslaget/sameiet og dette kan påvirke boligens BRA. Vær oppmerksom på at NS 3940:2023 og eierseksjonsloven har ulik definisjon av fellesareal. Ved arealmåling gjelder NS 3940:2023 som definerer fellesareal slik: "Delen av bygning som brukes av to eller flere bruksenheter eller til bygningens forvaltning, drift eller vedlikehold.

•Se øvrig informasjon om areal i rapporten, Norsk Standard 3940 (2012 og 2023) og veiledningen til disse.

Verdi, takstingenøren og takstforetaket behandler personopplysninger som takstingenøren trenger for å kunne utarbeide rapporten. Personvernerklæring med informasjon om bruk av personopplysninger og dine rettigheter finner du her [Personvernerklæring - iVerdi](#)

### PERSONVERN

Oppdragsnr.: 22424-1630

Befaringsdato: 13.05.2026

Side: 16 av 16

Drammen og Lier  
Eiendomsmegling AS



## Egenerklæring

Sanatorieveien 45B, 3021 DRAMMEN

05 May 2026

### Informasjon om eiendommen

Adresse	Postadresse	Enhetsnummer
Sanatorieveien 45B	Sanatorieveien 45B	

### Opplysninger om selger og salgsobjekt

Er boligen en del av et sameie, aksjeselskap eller borettslag?

Ja  Nei

Driver du med omsetning eller utvikling av eiendom?

Ja  Nei

Når kjøpte du boligen?

Mai, 2022.

Har du selv bodd i boligen?

Ja  Nei

Når og hvor lenge har eieren bodd i boligen? Hvis det er lengre perioder eieren ikke har bodd i boligen er det fint om du oppgir dette. Her kan du også oppgi annen relevant informasjon om eierskapet.

Eier har bodd i leiligheten siden april, 2024. Leiligheten ble kjøpt på prospekt, og stod klar til overtakelse 23.04.24.

Informasjon om eksisterende husforsikring

If Skadeforsikring Nuf-53, SP5754115

### Informasjon om selger

Selger

Gronhovd, Marita Kristine

### Forbehold

Selger tar spesifikt forbehold om feil og mangler som er beskrevet i egenerklæringskjemaet.

Boligkjøper anses å kjenne til forholdene som er omtalt i dette egenerklæringskjemaet. Disse forholdene kan ikke gjøres gjeldende som feil eller mangler senere.

Boligkjøper oppfordres til å selv undersøke eiendommen grundig.

Side 1



**Våtrom**

1 Har det vært feil på bad, vaskerom eller toalettrom?  
 Ja  Nei, ikke som jeg kjenner til

2 Er det utført arbeid på bad, vaskerom eller toalettrom?  
 Ja  Nei, ikke som jeg kjenner til

**Tak, yttervegg og fasade**

3 Har det lekket vann utenfra og inn, eller er det sett andre tegn til fukt?  
 Ja  Nei, ikke som jeg kjenner til

4 Er det utført arbeid på tak, yttervegg, vindu eller annen fasade?  
 Ja  Nei, ikke som jeg kjenner til

4.1.1 Navn på arbeid  
Nytt arbeid

4.1.2 Årstall  
2024

4.1.3 Hvordan ble arbeidet utført?  
 Faglært  Ufaglært

4.1.4 Fortell kort hva som ble gjort av faglærte  
Byttet vindu nærmest kjøkken grunnet sprekk.

4.1.5 Hvilket firma utførte jobben?  
Trebo

4.1.6 Har du dokumentasjon på arbeidet?  
 Ja  Nei

**Kjeller**

5 Har sameiet eller borettslaget hatt problemer med fukt, vann eller oversvømmelse i kjeller eller underetasje?  
 Ja  Nei, ikke som jeg kjenner til  
 Problem med fukt i felles garasjekjeller etter overtakelse, som følges opp av sameie.

6 Har boligen kjeller, underetasje eller andre rom under bakken?  
 Ja  Nei

8 Er det utført arbeid med drenering?

Side 2



Ja  Nei, ikke som jeg kjenner til

**Elektrisitet**

9 Har det vært feil på det elektriske anlegget?  
 Ja  Nei, ikke som jeg kjenner til

10 Er det utført arbeid på det elektriske anlegget?  
 Ja  Nei, ikke som jeg kjenner til

**Rør**

11 Har eiendommen privat vannforsyning (ikke tilknyttet det offentlige vannettet), septik, pumpekum, brønn, avlopskvern eller liknende?  
 Ja  Nei, ikke som jeg kjenner til

12 Har det vært feil på utvendige eller innvendige avlopsrør eller vannrør?  
 Ja  Nei, ikke som jeg kjenner til

13 Er det utført arbeid på utvendige eller innvendige avlopsrør eller vannrør?  
 Ja  Nei, ikke som jeg kjenner til

**Ventilasjon og oppvarming**

14 Er det eller har det vært nedgravd oljetank på eiendommen?  
 Ja  Nei, ikke som jeg kjenner til

15 Har det vært feil på varmeanlegg eller ventilasjonsanlegg?  
 Ja  Nei, ikke som jeg kjenner til

Beskriv feilen og omfanget, og eventuelt hva som ble utført av arbeider på anlegget  
 Støy fra ventilasjonsanlegget. Pågående reklamasjonssak, der leverandør (Flexit) har reparert og byttet ut deler i anlegget som var defekte. Venter på tilbakemelding fra Bravida for justering av innstillingene på anlegget.

16 Er det utført arbeid på varmeanlegg eller ventilasjonsanlegg?  
 Ja  Nei, ikke som jeg kjenner til

16.1.1 Navn på arbeid  
Nytt arbeid

16.1.2 Årstall  
2026

16.1.3 Hvordan ble arbeidet utført?  
 Faglært  Ufaglært

Side 3



## 16.1.4 Fortell kort hva som ble gjort av faglærte

Byttet den ene viften og kulelager i den andre viften.

## 16.1.5 Hvilket firma utførte jobben?

Flexit

## 16.1.6 Har du dokumentasjon på arbeidet?

 Ja  Nei

## Skjevheter og sprekker

## 17 Er det tegn på setningsskader eller sprekker i for eksempel grunnmur eller fliser?

 Ja  Nei, ikke som jeg kjenner til

## 18 Har det vært feil eller gjort endringer på ildsted eller pipe?

 Ja  Nei, ikke som jeg kjenner til

## Sopp og skadedyr

## 19 Har det vært skadedyr i boligen eller andre bygninger på eiendommen?

 Ja  Nei, ikke som jeg kjenner til

## 20 Har det vært skadedyr i fellesområdene til sameiet eller borettslaget?

 Ja  Nei, ikke som jeg kjenner til

## 21 Har det vært mugg, sopp eller råte i boligen eller andre bygninger på eiendommen?

 Ja  Nei, ikke som jeg kjenner til

## 22 Har det vært mugg, sopp eller råte i sameiet eller borettslaget?

 Ja  Nei, ikke som jeg kjenner til

## Beskriv omfanget

Ja, tilfelle med sopp i felles garasjekjeller/boder, som ble renset av utbygger på reklamasjon.

## Planer og godkjenninger

## 23 Mangler boligen eller andre bygninger brukstillatelse eller ferdigattest for søknadspliktige tiltak?

 Ja  Nei, ikke som jeg kjenner til

## 24 Har du bygd på eller gjort om kjeller, loft eller annet til boligrom?

 Ja  Nei

## 25 Selges eiendommen med utleiedel som leilighet, hybel eller lignende?

 Ja  Nei

## 27 Er det utført radonmåling?

 Ja  Nei, ikke som jeg kjenner til

## 28 Er det andre forhold av betydning eller sjenanse for eiendommen eller nærområdet?

 Ja  Nei, ikke som jeg kjenner til

## 29 Foreligger det planer eller bestemmelser som kan medføre endringer av felleskostnader eller fellesgjeld?

 Ja  Nei, ikke som jeg kjenner til

## 30 Er sameiet eller borettslaget er involvert i konflikter av noe slag?

 Ja  Nei, ikke som jeg kjenner til

## Andre opplysninger

## 31 Har ufaglærte utført arbeid som normalt bør utføres av faglærte? Du trenger ikke gjenta noe du allerede har nevnt.

 Ja  Nei, ikke som jeg kjenner til

## 32 Har du andre opplysninger om boligen eller eiendommen utover det du har svart?

 Ja  Nei, ikke som jeg kjenner til

## Skriv opplysningene her:

Det er reklamert på defekt vannlås i alle fordelingskap i sameie, og det er forespeilet utbedring vår 2026.

## Boligselgerforsikring

## Boligen selges med boligselgerforsikring

En boligselgerforsikring gir trygghet for selger og kjøper, og kan dekke feil og mangler som enten ikke er opplyst om eller det ikke var kjennskap til da salget ble gjennomført.

Forsikringen er tegnet i Gjensidige Forsikring ASA

Forsikringsnummer 14912926

## Egenerklæringskjema

Name Date  
 Marita Kristine Lilja Grønhovd 2026-05-05

Identification

 Marita Kristine Lilja Grønhovd

## HUSORDENSREGLER FOR BRAGERNESÅSEN BOLIGSAMEIE

Vedtatt på årsmøte:

### 1. Innledning

Husordensreglene er et supplement til sameiets vedtekter. Ordensreglene har til hensikt å skape et godt bomiljø gjennom enkle regler for hensyn til hverandre og felles verdier. Det forventes at den enkelte sameier bidrar på en aktiv måte, slik at alle opplever ro, orden, trygghet og trivsel i sitt boforhold. Ved brudd på vedtektene eller husordensreglene skal det sendes skriftlig klage til styret. Det kan sendes til mail: bragernesasen@nbbo.net eller via brev som legges i styreleders postkasse.

### 2. Beboelse

Leilighetene skal brukes til beboelse, og slik at det ikke er til sjenanse eller ulempe for andre. Den enkelte sameier plikter å følge husordensreglene og er ansvarlig for at de overholdes av alle i husstanden og andre som gis adgang til boligen. Seksjonseier som leier ut sin seksjon plikter å gjøre leietaker kjent med innholdet i husordensreglene. Sameiets styre skal underrettes om alle leieforhold.

### 3. Støy

Den enkelte sameier plikter å sørge for ro og orden i og utenfor boligen samt på fellesområdene. Det skal være alminnelig ro i tidsrommet 23:00 – 07:00 mandag – fredag og mellom klokken 24:00 og 10:00 på lørdag og søndag, samt på helligdager. Støyende arbeid med eksempelvis oppussing og vedlikehold skal begrenses til tidsrommet 08:00 – 2000 på hverdager, og mellom 10:00 – 18:00 på lørdager. På søndager og helligdager bør støyende arbeid unngås.

Det oppfordres til at man viser hensyn. Ved festlige anledninger skal det gis nabovarsel i forkant. Musikklegg må benyttes slik at det ikke sjenerer naboen. Musikkøvelser må ikke finne sted etter kl. 19:00, og i det hele tatt ikke på søn- og helligdager. Sameiere/beboere er ansvarlige for at ingen av dem gir adgang til seksjonen lager ubehag/ulempe for øvrige sameiere/beboere eller gjør skade på felles eiendom.

### 4. Orden og bruk av fellesområdene

Bruk av felleskjøkken og -terrasse skal meldes i forkant og det er førstemann til mølla prinsippet. Arealene skal vaskes og etterlates i den stand de var før bruket. Beboere skal varsles på epost eller WhatsApp gruppen til sameiet.

Sykler, barnevogner, sportsutstyr og andre private eiendeler må ikke henses i gangområder, trapper eller avsatter. Midlertidig plassering av mindre gjenstander ved egen inngangsdør tillates når det ikke medfører hindring for ferdsel i fellesrommet. Fellesareal i kjeller og trapperom må ikke benyttes til lagring av eiendeler, hensetting av søppel etc. Trapperommene er rømningsveier i tilfelle brann og skal derfor til enhver tid holdes fri for gjenstander. Har eierne bruk for lagring på fellesområder i en kort periode kan styret gi tillatelse til dette.

Sykler plasseres i sykkelstativ i garasje eller i eierens kjellerbod/parkeringsplass i garasjen. Farlig materiale og giftige, eksplosive eller brennbare substanser skal ikke oppbevares i bodene.



This document contains electronic signatures using EU-compliant PAdES - PDF  
 Advanced Electronic Signatures (Regulation (EU) No 910/2014 (eIDAS))

Enhver sameier/beboer har ansvar for at uvedkommende ikke får tilgang til bygget og fellesarealene. Enhver har ansvar for at inngangsdører holdes låst. Enhver som benytter garasjen, har ansvar for at døren er låst og garasjeporten er stengt etter ut/innkjøring.

Renhold av fellesarealer utføres av et innleid renholdsfirma hver 14 dag.

All skade som påføres felleseiendom må erstattes av den eller de som forvolder skaden. Forvoldes skaden av utenforstående skal den erstattes av den som eventuelt har gitt vedkommende adgang til området. Det skal vises varsomhet ved flytting, og dørpumper skal aldri frakobles. Skade forvoldt på eiendommen under flytting, må erstattes av eier.

Røyking er strengt forbudt innendørs på sameiets område, og det heller er ikke tillatt å røyke ved inngangspartiene eller under tak på fellesområdene.

Utendørs beplantning og gjerder/ levegger må ikke settes opp uten samtykke fra styret og etter retningslinjer som er teknisk akseptable. Alt øvrig fellesareal står til beboernes benyttelse. Disse fellesarealene må ikke benyttes på en måte som er til sjenanse for øvrige beboere.

#### 5. Dyrehold

Det er tillatt å holde dyr så lenge dyreholdet ikke er til sjenanse for de øvrige beboerne. Ved lufting på sameiets arealer skal dyr holdes i bånd og påse at dyrene ikke gjør fra seg i fellesarealene. Eier av dyret er ansvarlig og erstatningspliktig for enhver skade dyret måtte påføre person eller eiendom, f. eks oppskrapning av dører og karmen, skade på blomster, planter og grøntanlegg. Det er ikke tillatt med reptiler.

#### 6. Avfallshåndtering

I avfallsboden skal det kun kastes avfallsfraksjoner som det til enhver tid er merket og tilrettelagt for. Det er ikke tillatt å deponere annet enn alminnelig husholdningsavfall i søppelkassene. Hvis det ikke er plass til avfallet i containerne må dette lagres i husstanden eller kastes et annet sted inntil containerne er tomte. Hver enkelt beboer må enten reservere seg mot reklame i postkassen eller selv håndtere egen reklame. Det tas som en selvfølge at beboerne ikke kaster avfall eller annet på sameiets område, men medvirker til at eiendommen holdes velstelt og ryddig. Forsøpling av fellesarealer er brudd på husordensreglene.

#### 7. Bruk av balkonger/terrasser

Ved grilling må det tas særskilt hensyn til naboene, dette gjelder både ved grilling på balkonger, private uteplasser og fellesarealer. Grilling må skje med gass eller elektriske griller. Det er ikke tillatt med kullgrill og engangsgill på grunn av røyk og brannfare. Dette gjelder for alle fellesområder, inkludert balkonger, terrasser og plen.

Det er ikke tillatt å kaste noen form for objekter fra balkongene. Snø og is kan likevel fjernes fra balkongene hvis dette gjøres på forsvarlig måte.

Blinkende julelys på balkonger og terrasser er ikke tillatt. Julebelysning skal være nøytral, det vil si lys med hvitt eller gult lys.

#### 8. Vedlikehold av egen boenhet

Seksjonseieren skal vedlikeholde bruksenheten slik at skader på fellesarealer og andre bruksenheter forebygges, og slik at de øvrige seksjonseierne slippe ulemper.

Seksjonseier skal vedlikeholde våtrom slik at lekkasjer unngås.

Seksjonseieren skal rense sluk og holde avløpsrør åpne fram til fellesledningen. Dette gjelder også sluk på balkong eller lignende som ligger til bruksenheten.

Vedlikeholdsplikten omfatter ikke reparasjon eller utskiftning av tak, bjelkelag, bærende konstruksjoner, og rør eller ledninger som er bygget inn i bærende konstruksjoner.

Innvendig vann- og avløpsledninger omfattes av vedlikeholdsplikten så langt de er synlige i eller lett tilgjengelige fra bruksenheten, og ikke er bygget inn i etasjeskillere og andre bærende konstruksjoner, eller også betjener andre bruksenheter.

Vedlikeholdsplikten omfatter også utbedring av tilfeldige skader, for eksempel skader som er forårsaket av uvær, innbrudd eller hærverk.

Seksjonseier er ansvarlig for at bruksenheten er utstyrt med påbudt brannvernustyr, og at dette fungerer og er i forskriftsmessig stand.

Seksjonseier er ansvarlig for å holde bruksenheten oppvarmet, slik at rør ikke fryser.

Etter et eierskifte har den nye seksjonseieren plikt til å utføre vedlikehold, inkluder reparasjoner og utskiftning, etter denne bestemmelsen. Denne plikten gjelder selv om vedlikeholdet skulle ha vært utført av den tidligere seksjonseieren.

En seksjonseier som ikke oppfyller vedlikeholdsplikten sin, skal erstatt tap dette påfører andre seksjonseiere, jf. Eierseksjonsloven §34.

#### 9. Brudd på ordensreglene

Brudd på ordensreglene ansees som mislighold, som vil kunne medføre misligholdsbeføyelser.

#### 10. Endring av husordensreglene

Årsmøte vedtar endring av husordensreglene med alminnelig flertall.



## Sanatorieveien 45B, 3021 DRAMMEN



Adresse <b>Sanatorieveien 45B, 3021 DRAMMEN</b>	
Dato for energimerking <b>04.05.2026</b>	Merkenummer <b>Energiattest-2026-290660</b>
Bygningskategori <b>Boligblokker</b>	Bygningsnummer <b>301044322</b>
Gårdsnummer <b>114</b>	Bruksnummer <b>859</b>
Seksjonsnummer <b>2</b>	Bruksenhetsnummer <b>U0101</b>

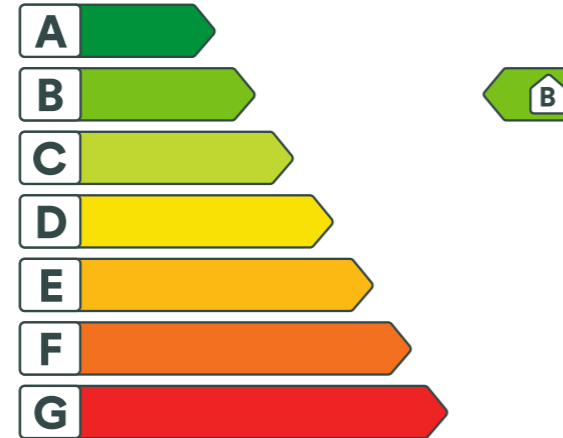

### Energikarakteren

Energikarakteren angir hvor energieffektiv boligen er, inkludert oppvarmingsanlegget. Energikarakteren er beregnet ut fra den typiske energibruken for boligtypen. Beregningene er gjort ut fra normal bruk ved et gjennomsnittlig klima. Det er boligens energimessige standard og ikke bruken som bestemmer energikarakteren. Boligdata i denne attesten er beregnet ut fra opplysninger som er gitt av boligeier. Der opplysninger ikke er oppgitt, brukes typiske standardverdier for den aktuelle bygningstypen.

### Boliginformasjon

Byggeår <b>2024</b>	Bygningstype <b>Leilighet</b>
Bruksareal <b>49,0 m<sup>2</sup></b>	Oppvarmet bruksareal <b>49,0 m<sup>2</sup></b>
Oppvarmet etasje <b>4</b>	Bygningsmateriale <b>MurTeglstein</b>
Oppvarming <b>Elektrisitet</b>	
Ventilasjon <b>Balansert ventilasjon</b>	

### Energi

Beregnet vektet levert energi i normert klima er et nøkkeltall for å vurdere en bygnings energieffektivitet, der ulike energibærere (strøm, fjernvarme, varmepumpe) vektet ulikt.

#### Beregnet vektet levert energi i normert klima

Pr. KVM pr. år <b>103,87 kWh/m<sup>2</sup></b>
---

#### Beregnet levert energi i lokalt klima

Pr. KVM pr. år <b>107,16 kWh/m<sup>2</sup></b>	Totalt levert pr. år <b>5 251 kWh</b>
---	--

### Detaljering

Bygningsform <b>Nei</b>	Vegger <b>Nei</b>
Vindu <b>Nei</b>	Gulv <b>Nei</b>
Takkonstruksjon <b>Nei</b>	Ytterdører <b>Nei</b>
Energibruk <b>Nei</b>	Lekkasjetall <b>Nei</b>
Solceller <b>Nei</b>	



## Sanatorieveien 45B, 3021 DRAMMEN



### Tiltak

#### Brukertiltak

##### Tiltak 1: Slå av lyset og bruk sparepærer

Slå av lys i rom som ikke er i bruk. Utnytt dagslyset. Bruk sparepærer, spesielt til utelys og rom som er kalde eller bare delvis oppvarmet.

##### Tiltak 2: Tiltak utendørs

Monter urbryter (koblingsur) på motorvarmeren slik at den ikke står på mer enn nødvendig. Skift til sparepærer. Sparepærer på 5, 7, 11, 15, og 20 W tilsvarer glødelamper på henholdsvis 25, 40, 60, 75 og 100 W, og de varer dessuten lenger, 8.000-15.000 timer mot 1.000-2.500 timer for glødelamper. Det kan monteres fotocelle på utebelysningen slik at det automatisk går av/på etter dagslyset/mørket. Eller det kan monteres bevegelsessensor slik at lyset kun går på ved bevegelse og slås av automatisk etter forhåndsinnstilt tid. For snøsmelteanlegg som kun er manuelt styrt av/på eller ift. Lufttemperatur kan det installeres automatikk slik at snøsmelteanlegget både er temperatur- og nedbørsstyrt dvs. når det registreres nedbør og kulde samtidig.

##### Tiltak 3: Redusér innnetemperaturen

Ha en moderat innnetemperatur, for hver grad temperatursenkning reduseres oppvarmingsbehovet med 5 %. Mennesker er også varmekilder; jo flere gjester – desto større grunn til å dempe varmen. Ha lavere temperatur i rom som brukes sjelden eller bare deler av døgnet. Monter tetningslister rundt trekkfulle vinduer og dører (kan sjekkes ved bruk av myggspiral/røyk eller stearinlys). Sett ikke møbler foran varmeovner, det hindrer varmen i å sirkulere. Trekk for gardiner og persiener om kvelden, det reduserer varmetap gjennom vinduene.

##### Tiltak 4: Spar strøm på kjøkkenet

Ikke la vannet renne når du vasker opp eller skyller. Bruk kjeler med plan bunn som passer til platen, bruk lokk, kok ikke opp mer vann enn nødvendig og slå ned varmen når det har begynt å koke. Slå av kjøkkenventilatoren når det ikke lenger er behov. Bruk av microbølgeovn til mindre mengder mat er langt mer energisparende enn komfyren. Tin frossenmat i kjøleskapet. Kjøl - og frys skal avrimes ved behov for å hindre unødvendig energibruk og for høy temperatur inne i skapet / boksen (nye kjølekap har ofte automatisk avriming). Fjern støv på kjøleribber og kompressor på baksiden. Slå av kaffetraker når kaffen er ferdig traktet og bruk termos. Oppvaskmaskinen har innebygde varmeelementer for oppvarming av vann og skal kobles til kaldvannet, kobles den til varmtvannet øker energibruken med 20 - 40 % samtidig som enkelte vaske - og skylleprosesser foregår i feil temperatur.

##### Tiltak 5: Bruk varmtvann fornuftig

Bytt til sparedusj hvis du ikke har. For å finne ut om du bør bytte til sparedusj eller allerede har sparedusj kan du ta tiden på fylling av ei vaskebøtte; nye sparedusjer har et forbruk på kun 9 liter per minutt. Ta dusj i stedet for karbad. Skift pakning på dryppende kraner. Dersom varmtvannsberederen har nok kapasitet kan temperaturen i berederen reduseres til 70gr.

##### Tiltak 6: Slå el.apparater helt av

Elektriske apparater som har stand-by modus trekker strøm selv når de ikke er i bruk, og må derfor slås helt av.

##### Tiltak 7: Følg med på energibruken i boligen

Gjør det til en vane å følge med energiforbruket. Les av måleren månedlig eller oftere for å være bevisst energibruken. Ca halvparten av boligens energibruk går til oppvarming.

##### Tiltak 8: Velg hvitevarer med lavt forbruk

Når du skal kjøpe nye hvitevarer så velg et produkt med lavt strømforbruk. Produktene deles inn i energiklasser fra A til G, hvor A er det minst energikrevende. Mange produsenter tilbyr nå varer som går ekstra langt i å være energieffektive. A+ og det enda bedre A++ er merkinger som har kommet for å skille de gode fra de ekstra gode produktene.

##### Tiltak 9: Vask med fulle maskiner

Fyll opp vaske- og oppvaskmaskinen før bruk. De fleste maskiner bruker like mye energi enten de er fulle eller ikke.

##### Tiltak 10: Luft kort og effektivt

Ikke la vinduer stå på gløtt over lengre tid. Luft heller kort og effektivt, da får du raskt skifta lufta i rommet og du unngår nedkjøling av gulv, tak og vegger.

#### Tiltak utendørs

##### Tiltak 11: Montere automatikk på utebelysning

Det kan monteres fotocelle på utebelysningen slik at det automatisk går av/på etter dagslyset/mørket. Eller det kan monteres bevegelsessensor slik at lyset kun går på ved bevegelse og slås av automatisk etter forhåndsinnstilt tid.

##### Tiltak 12: Termostat- og nedbørsstyring av snøsmelteanlegg

Snøsmelteanlegget er kun manuelt styrt, eller styres kun etter lufttemperatur. Det installeres automatikk slik at snøsmelteanlegget både er temperatur- og nedbørsstyrt. Det kan være i form av en temperatur- og snøføler i bakken, med temperatur - og fuktføler i luften. Snøsmelteanlegget aktiveres kun ved behov dvs. når det registreres nedbør og kulde samtidig.

##### Tiltak 13: Montere urbryter på motorvarmer

Det monteres urbryter (koblingsur) på motorvarmeren slik at den ikke står på mer enn nødvendig.

##### Tiltak 14: Skifte til sparepærer på utebelysning

Sparepærer på 5, 7, 11, 15, og 20 W tilsvarer glødelamper på henholdsvis 25, 40, 60, 75 og 100 W. Sparepærer gir like mye lys som vanlige glødelamper, men bruker bare rundt 20% av energien. De varer dessuten lenger, 8.000-15.000 timer mot 1.000 - 2.500 timer for glødelamper.

#### Tiltak på elektriske anlegg

##### Tiltak 15: Temperatur- og tidsstyring av panelovner

Evt. eldre elektriske varmeovner uten termostat skiftes ut med nye termostatregulerte ovner med tidsstyring, eller det ettermonteres termostat / spareplugg på eksisterende ovn. Dersom mange ovner skiftes ut bør det vurderes et system hvor temperatur og tidsinnstillinger i ulike rom i boligen styres fra en sentral enhet.



## Om grunnlaget for energimerket

Enova er ansvarlig for energimerkeordningen. Energimerket beregnes på grunnlag av oppgitte opplysninger om boligen. For informasjon som ikke er oppgitt, brukes typiske standardverdier for den aktuelle bygningstypen fra tidsperioden den ble bygd i. Beregningsmetodene for energikarakteren baserer seg på NS 3031.

<https://www.enova.no/energimerking>



## Spørsmål om energiattesten

Spørsmål om energiattesten, energimerkeordningen eller gjennomføring av energieffektivisering og tilskuddsordninger kan rettes til Enova Svarer.

For ytterligere råd og veiledning om effektiv energibruk se våre nettsider.

<https://www.enova.no>

# Verdifulle råd til deg som skal kjøpe bolig

For de aller fleste er et boligkjøp den største investeringen vi gjør i løpet av livet. Da er det viktig å være proaktiv (Proaktiv = tenke riktig først, handle riktig etterpå). Vi vil gjerne være Proaktiv på dine vegne, og gi deg noen gode råd på veien.

### 1. Før boligjakten starter

Før du begynner å kikke, er det enkelte kriterier som må være satt. Hvor vil du bo? Hva er din økonomiske smertegrense? Hvilke krav har du til boligen? Hva er viktig for deg? Kanskje må du ofre sjøutsikten for å få de tre nødvendige soverommene? En budrunde kan fort bli hektisk, for å holde hodet kaldt må du derfor ha prioritert dine klare.

### 2 Forberedelser før visning

Husk å innhente salgsoppgave og tilstandsrapport i forkant. Les grundig gjennom all informasjon – da er det enklere å notere ned eventuelle spørsmål til selve visningsdagen. Ikke glem eventuelle vedtekter og husordensregler. Er det tillatt å leie ut? Kan vi ta med kjæledyr? Vi anbefaler å få avklart alle spørsmål før du legger inn bud.

### 3. Gjør deg kjent i nrområdet

Det som er viktig for noen er ikke nødvendigvis viktig for andre. Noen ser etter nærmeste barnehage og trygge skoleveier. Andre ønsker seg gangavstand til dagligvare, buss eller studiesteder. Spør megler på visning eller eventuelt i forkant av visningen dersom det er noe som er spesielt viktig for deg å vite.

### 4. Få avklart hvor mye du kan låne

Snakk med rådgiver i banken din før visning å få en avklaring på finansiering. Sett en klar grense for hvor høyt du kan by. Ikke legg inn bud uten at du er sikker på at du har finansieringen i orden. Husk å ha i bakhodet at det påløper ulike utgifter i tillegg til å betjene et lån med renter og avdrag. De fleste borettslag og sameier har månedlige fellesutgifter. I tillegg kommer eiendomsskatt, kommunale avgifter, forsikring, strøm, oppvarming, fritid og lignende. En bolig kan også by på uforutsette utgifter og vedlikehold. Det er derfor smart å sette av et beløp i måneden til slikt.

### 5. Boligselgerforsikring

#### **(eierskifteforsikring) og boligkjøperforsikring**

Boligselgerforsikring er selgers forsikring mot krav fra kjøper på grunnlag av skjulte feil og mangler. Når du selger bolig vil våre meglere alltid spørre deg om du vil tegne boligselgerforsikring. Boligkjøperforsikring derimot, dekker hjelp for kjøper til å vurdere og eventuelt fremsette klage etter kjøp av bolig. Forsikring gir kjøper tilgang til juridisk bistand fra tidspunkt for signering av kjøpekontrakt frem til 5 år etter overtakelsen. Dette inkluderer juridisk rådgivning, advokathjelp og håndtering av saken gjennom rettsapparat om nødvendig. Vi i Proaktiv Eiendomsmegling anbefaler, med få unntak, alle våre kjøpere å tegne boligkjøperforsikring.

# Boligkjøperforsikring

Med vår boligkjøperforsikring får du en rettshjelpsforsikring som dekker juridisk bistand i eventuelle reklamasjonssaker mot selger. Med boligkjøperforsikring er du i trygge hender dersom du oppdager feil eller mangler ved boligen du har kjøpt.

Hvis boligen du har kjøpt har feil eller mangler du ikke ble gjort kjent med av selger eller megler, kan det være både frustrerende, tidkrevende og kostbart. Gjennom vår boligkjøperforsikring får du tilgang på hjelp fra advokater, saksbehandlere og jurister som er spesialiserte på eiendomskjøp. Forsikringen løper i 5 år etter overtakelsen, og dekker egne og eventuelle idømte saksomkostninger.

Kostnader for reparasjon av eventuelle feil eller mangler dekkes ikke av boligkjøperforsikringen. Slike kostnader vil man kunne kreve dekket av selger dersom eiendommen er mangelfull etter avhendingsloven. Skjulte feil, tilbakeholdte opplysninger og/eller mangelfulle/uriktige opplysninger gir grunnlag for henvendelse. Våre saksbehandlere vil da vurdere det rettslige grunnlaget basert på informasjonen som er mottatt.

## Fordeler

Du trenger ikke betale saksomkostninger. En boligkjøperforsikrings hovedfunksjon er å dekke eventuelle saksomkostninger knyttet til en klage på boligkjøpet. Dette inkluderer kostnader til advokat og eventuelle rapporter som må utføres. Forsikringen dekker beløpet enten du taper eller vinner.

## Forsikringen har ikke et tak

Mens en vanlig innbo- og husforsikring vanligvis har et tak på rundt kr 100 000 og en egenandel på ca. 20 %, så trenger du med boligkjøperforsikring ikke å bekymre deg for beløpet på saksomkostningene. Dette dekkes av forsikringsselskapet uansett hvor høyt det blir.

## Den gir deg en ekstra trygghet

Er du bekymret for at du kanskje kan komme i konflikt med boligselger og at du ikke har råd eller lyst til å dekke saksomkostnader, kan det være betryggende å kjøpe en boligkjøperforsikring. Selger har i de fleste tilfeller tilgang til profesjonell hjelp, da bør du som kjøper av bolig også ha det.



## Hva koster forsikringen?

Forsikringspremien trekkes i oppgjøret.

Borettslagseiendom:	kr 8 900
Seksjonert eiendom/ aksjebolig:	kr 12 900
Enebolig/fritid/tomt:	kr 17 900

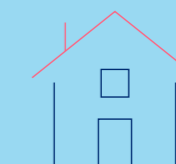

[soderbergpartners.no/eiendom](https://soderbergpartners.no/eiendom)

## Tilbehør og løsøre

I henhold til Avhendingsloven § 3-4 skal eiendommen, når annet ikke er avtalt, overdras med innredninger og utstyr som etter lov, forskrift eller annet offentlig vedtak skal følge med. Det samme gjelder varig innredning og utstyr som enten er fastmontert eller er særskilt tilpasset bygningen, jf. Avhendingsloven § 3-5. Loven inneholder ingen detaljert oversikt over hva som omfattes av «innredning og utstyr», og over hva som skal regnes som «fastmontert eller særskilt tilpasset».

Partene kan fritt avtale hva som skal følge med eiendommen ved salg. Bransjens liste over løsøre og tilbehør som skal følge med eiendommen, er en del av avtalen mellom kjøper og selger dersom ikke annet er opplyst i salgsoppgaven, kjøper har tatt forbehold i bud eller avtale på annen måte er inngått. Der intet annet er avtalt, vil løsøre og tilbehør medfølge slik dette fremkommer av avhl. § 3-4 og § 3-5 og denne oversikt.

Produkter og installasjoner som medfølger overdras uten noen form for garantier, utover eventuell gjenværende leverandørgaranti.

Dersom det er noe i nedenstående liste som ikke finnes på eiendommen, vil det heller ikke medfølge.

1. HVITEVARER medfølger der dette er spesielt angitt i salgsoppgaven.
2. HELDEKKENDE TEPPER følger med uansett festemåte.
3. VARMEKILDER, slik som ovner, kaminer, peiser, varmpumper og panelovner, følger med uansett festemåte. Frittstående biopeiser/ varmeovner og terrassevarmere medfølger ikke. Det følger ikke med varmekilder i rom som ikke har vegg- eller fastmonterte varmekilder på visning.
4. TV, RADIO OG MUSIKKANLEGG. TV-antennene og fellesanlegg for TV, herunder parabolantenne, og tuner/dekoder/tv-boks medfølger der dette eies av selger. Veggmontert TV/flatskjerm med tilhørende festeordning samt musikkanlegg følger ikke med (se også punkt 12).
5. BADEROMSINNREDNING/UTSTYR. Badekar, dusjkabinett, dusjvegger, alle fastmonterte speil og hyller, fastmonterte glass- og håndkleholdere, herunder håndklevarmere samt baderomsinnredning, medfølger.
6. GARDEROBESKAP medfølger, selv om disse er løse. Fastmonterte garderobehyller og knagger medfølger. Innredning i garderobeskap, for eksempel løse eller fastmonterte trådkurver, hyller, stenger og lignende, medfølger.
7. KJØKKENINNREDNING medfølger, herunder også åpne, fastmonterte hyller og løs eller fastmontert kjøkkenøy.
8. MARKISER, PERSIENNER og annen type innvendig og utvendig solskjerming, gardinoppheng, lamellgardiner og liftgardiner medfølger.
9. AVTREKKSVENTILASJONER av alle slag, samt fastmonterte aircondition/ventilasjonsanlegg, medfølger.
10. SENTRALSTØVSUGER medfølger med komplett anlegg, herunder slange, munnstykke mm.
11. LYSKILDER. Kupler, lysstoffarmatur, fastmonterte «spotlights», oppheng og skinner med spotlights samt utelys og hagebelysning medfølger. Vegglamper, krokhengete lamper, lysekroner, prismelamper og lignende som er koblet til sukkerbit eller stikkontakt følger likevel ikke med.
12. INSTALLERTE SMARTHUSLØSNINGER med sentral som styrer lys, varme, lyd o.l., samt tilhørende trådløse enheter som brytere, sensorer, kameraer, integrerte høyttalere el. medfølger. Enkle lysstyringssystem f.eks. med en sentral som kun styrer lyspærer eller smartpærer montert i sokkel medfølger likevel ikke.
13. UTVENDIGE SØPPELKASSER og eventuelt holder/hus til disse medfølger.
14. POSTKASSE medfølger.
15. UTENDØRS INNRETNINGER slik som flaggstang, fastmontert tørkestativ, samt andre faste uterangementer som f.eks. badestamp, boblekar/jacuzzi og liknende utendørs kar, lekestue, lekestativ, utepeis, fastmontert trommel til vannslange, medfølger. Guidekabel/ avgrensingskabel til robotgressklipper medfølger, men robotgressklipper og ladestasjon for denne medfølger ikke.
16. FASTMONTERT VEGGLADER/LADESTASJON TIL EL-BIL medfølger uavhengig av hvor laderen er montert.
17. SOLCELLEANLEGG med tilhørende teknisk infrastruktur medfølger.
18. GASSBEHOLDER til gasskomfyr og gasspeis medfølger.
19. BRANNSTIGE, BRANNTAU, feiestige og lignende medfølger der dette er påbudt. Løse stiger medfølger ikke.
20. BRANNSLUKNINGSAPPARAT, BRANNSLANGE og RØYKVARSLER medfølger der dette er påbudt. Det er eier og brukers plikt til å se til at utstyret forefinnes på enhver eiendom. Hvis annet ikke er uttrykkelig avtalt, skal dette derfor alltid følge med ved salg av eiendom.
21. SAMTLIGE NØKLER til eiendommen som selger er i besittelse av skal overleveres kjøper på overtakelsen, herunder nøkler til eventuelle boder, uthus, garasjeportåpner e.l. Låses boder, uthus e.l. med hengelås, skal lås og nøkler til disse medfølge.
22. GARASJEHYLLER, bodhyller, lagringshyller og oppheng til bildekk medfølger såfremt de er fastmontert.
23. Planter, busker og trær som er plantet på tomten, eller fastmonterte kasser og lignende er en del av eiendommen og medfølger i handelen.

Oversikten er utarbeidet av Norges Eiendomsmeglerforbund, Eiendom Norge og Advokatforeningens Eiendomsmeglingsgruppe, og er gjeldende fra 1. januar 2020.

# Bud og budgivning

Fra 1. januar 2014 må alle bud og budforhøyelser som inngis til megler være skriftlig. Budgiver må legitimere seg overfor megler ved inngivelse av første bud, og bud skal være signert.

Å gi bud på eiendom som er for salg gjennom Proaktiv Eiendomsmegling gjøres via vår budgivningsplattform (bud-knapp) på eiendommens nettannonse på proaktiv.no eller finn.no.

Velges denne løsningen, oppfylles kravet til skriftlighet, signatur og legitimasjon av budgiver enten ved å benytte BankID (anbefales) eller ved å legge inn bilde av legitimasjon og signatur manuelt i løsningen.

Du mottar en SMS-kvittering (skriftlig mottaksbekreftelse) når ditt bud er registrert. Budgiver som ikke mottar bekreftelse etter å ha lagt inn bud, må snarest kontakte megler per telefon eller på annen måte.

Interessenter som ikke har anledning til å inngi bud via nettbasert budgivningsplattform, kan sende bud:

- Ved å innlevere utfylt og signert budskjema med kopi av legitimasjon til meglers kontor.

- På sms med vedlagt bilde av legitimasjon og bilde av signatur.

- På e-post med vedlagt bilde av legitimasjon og bilde av signatur.

Det advares mot å sende kopi av bankkort elektronisk.

Senere budforhøyelser kan inngis via den samme budgivningsplattformen (bud-knapp) som du finner på nettannonse, SMS ved å svare på tidligere mottatt sms-kvittering eller e-post til megleren for oppdraget. Kravet til signatur og legitimasjon gjelder kun det første budet.

Bud, som ikke er skriftlig eller som mangler enten budgivers signatur eller kopi av legitimasjon, samt bud som har kortere akseptfrist enn til kl. 12.00 dagen etter siste annonserte visning, vil, som hovedregel, ikke kunne formidles videre av megler.

Dersom akseptfrist ikke er angitt gjelder budet til kl. 15:00 første virkedag etter innlevering/siste annonserte visning.

Et bud er bindende for budgiver når budet er kommet til selgers kunnskap. Selger står fritt til å akseptere eller forkaste ethvert bud, og er derfor ikke forpliktet til å akseptere det høyeste budet på eiendommen.

Megler skal, i den grad det er nødvendig og mulig, informere de involverte i budrunden skriftlig om status i budgivningen. Megler er forpliktet til å legge til rette for en forsvarlig avvikling av budrunden. For at budene skal kunne bli behandlet og videreformidlet skriftlig til alle involverte parter, herunder

til selger for vurdering, må ethvert bud ha en tilstrekkelig lang akseptfrist. Selger må skriftlig akseptere budet før megler kan formidle budaksept til budgiver. Formidling av selgers aksept til budgiver må gjøres innen akseptfristens utløp.

Bud bør ha akseptfrist på minimum 30 minutter fra budet inngis.

Selger og kjøper har krav på å få utlevert kopi av budjournalen straks etter at handel er kommet i stand. Alle som har inngitt bud på eiendommen kan på forespørsel få en kopi av anonymisert budjournal etter at budrunden er avsluttet.

For øvrig vises til det «Forbrukerinformasjon om budgivning», som også er en del av salgsoppgaven

# Budskjema

## FOR EIENDOMMEN:

Sanatorieveien 45B, 3021 DRAMMEN. Gnr. 114, bnr. 859, snr. 2 i Bragernesåsen Boligsameie, oppdragsnr.: 1600260124  
Mægler: Satvinder Pal Singh Jhooti, mobil: 95965430, e-post: sj@proaktiv.no

## UNDERTEGNEDE GIR HERVED FØLGENDE BUD PÅ OVENNEVANTE EIENDOM :

Kjøpesum kr: \_\_\_\_\_

Beløp med bokstaver kr: \_\_\_\_\_

+ omkostninger og evt. andel fellesgjeld iht. opplysninger i salgsoppgave.

Nærværende bud er bindende for undertegnede frem til og med den: \_\_\_\_\_ kl.: \_\_\_\_\_

Dersom annet ikke er angitt gjelder budet til kl. 15:00 første virkedag etter siste annonserte visning. I forbrukerforhold vil bud med kortere akseptfrist enn til kl. 12:00 første virkedag etter siste annonserte visning ikke bli videreformidlet til selger.

Eventuelle forbehold: \_\_\_\_\_

Undertegnede er kjent med at selger står fritt til å godta eller forkaste ethvert bud. Budgiver er kjent med forbrukerinformasjon om budgivning, som er en del av salgsoppgaven, og de forpliktelser budgiver påtar seg. Budgiver bekrefter å ha lest komplett salgsoppgave med alle vedlegg. Budet er bindende for budgiver når det er kommet til selgers kunnskap. Handelen er juridisk bindende for begge parter når selger har akseptert muntlig eller skriftlig, innenfor fristen. Undertegnede er kjent med at bud og budlogg vil bli fremlagt for kjøper ref. regler for budgivning. Ved flere budgivere gis gjensidig fullmakt til, hver for seg, å forhøye bud, motta aksept og/eller forestå alt i.f.m. budgivningen. Dersom bud sendes megler etter kontortid, må budgiver selv sørge for å gi megler beskjed per telefon i tillegg.

Ønsket overtagelsesdato: \_\_\_\_\_

Budet baseres på opplysninger og salgsvilkår som fremkommer av salgsoppgave datert: \_\_\_\_\_

## KJØPET VIL BLI FINANSIERT SLIK:

Låneinstitusjon: \_\_\_\_\_ Referanse og tlf.nr.: \_\_\_\_\_ kr \_\_\_\_\_

Egenkapital: \_\_\_\_\_ kr \_\_\_\_\_

Totalt: \_\_\_\_\_ kr \_\_\_\_\_

## BUDGIVERE:

Navn: \_\_\_\_\_

Navn: \_\_\_\_\_

Fødselsdato: \_\_\_\_\_

Fødselsdato: \_\_\_\_\_

Adr.: \_\_\_\_\_

Adr.: \_\_\_\_\_

Postnr.: \_\_\_\_\_ Sted: \_\_\_\_\_

Postnr.: \_\_\_\_\_ Sted: \_\_\_\_\_

Tlf.arb.: \_\_\_\_\_ Tlf.privat: \_\_\_\_\_

Tlf.arb.: \_\_\_\_\_ Tlf.privat: \_\_\_\_\_

E-post: \_\_\_\_\_ Arb.: \_\_\_\_\_

E-post: \_\_\_\_\_ Arb.: \_\_\_\_\_

Dato: \_\_\_\_\_ Sign.: \_\_\_\_\_

Dato: \_\_\_\_\_ Sign.: \_\_\_\_\_

LEGITIMASJON

LEGITIMASJON

# Forbrukerinformasjon om budgivning

Sist oppdatert med virkning fra 1. juli 2025, i forbindelse med ikrafttredelse av endringer i eiendomsmeglingsloven.



Informasjonen er utarbeidet av Forbrukerrådet, Advokatforeningen ved Lovutvalget for eiendomsmegling, Eiendom Norge og Norges Eiendomsmeglerforbund, på grunnlag av bl.a. eiendomsmeglingsloven § 6-8.

Nedenfor gis en oversikt over de retningslinjer som anbefales ved budgivning på eiendommen. Avslutningsvis gis også en kort oversikt over de viktigste rettsreglene tilknyttet budgivning.

Før det legges inn bud på eiendommen oppfordres budgiver til å sette seg inn i all relevant informasjon om eiendommen, herunder salgsoppgave og tilstandsrapport.

## GJENNOMFØRING AV BUDGIVNING:

1. Alle bud skal inngis skriftlig til megler, som formidler disse videre til selger. Med skriftlige bud menes også elektroniske meldinger som e-post og SMS når informasjonen i disse er tilgjengelig også for ettertiden. Kravet til skriftlighet gjelder også budforhøyelser, og motbud (bud fra selger), aksept eller avslag fra selger. Før formidling av bud til selger skal megler innhente gyldig legitimasjon og signatur fra budgiver. Kravet til legitimasjon og signatur er oppfylt for budgivere som benytter e-signatur som f.eks. BankID eller MiniID.

2. Et bud bør inneholde eiendommens adresse (eventuelt gnr/bnr), kjøpesum, budgivers kontaktinformasjon, finansieringsplan, akseptfrist, overtakelsesdato og eventuelle forbehold som for eksempel usikker finansiering, salg av nåværende bolig ol. Normalt vil ikke et bud med forbehold bli akseptert før forbeholdet er avklart. Konferer gjerne med megler før bud inngis.

3. Megler skal legge til rette for en forsvarlig avvikling av budrunden. I forbrukerforhold (dvs. der selger er forbruker) skal megleren ikke formidle bud med kortere akseptfrist enn kl. 12:00 første virkedag etter siste annonserte visning. Etter denne fristen bør budgiver ikke sette en kortere akseptfrist enn at megler har mulighet til, så langt det er nødvendig, å orientere selger, budgivere og øvrige interessenter om bud og forbehold. Dersom bud inngis med en frist som åpenbart er for kort til at megleren kan avvikle budrunden på en forsvarlig måte som sikrer selger og interessenter et tilstrekkelig grunnlag

for sine handlingsvalg, vil megler fraråde budgiver å stille slik frist.

4. Megler skal ikke formidle bud med forbehold om at budet eller forbehold i budet skal holdes skjult (hemmelig) for andre budgivere og interessenter.

5. Megleren vil uoppfordret gi sin vurdering av det enkelte bud overfor selger, når budet er gitt innenfor fristene i punkt 3.

6. Megleren skal, så langt det er nødvendig og mulig, holde budgiverne skriftlig orientert om mottatte bud, herunder budets størrelse, forbehold og akseptfrist. Megler skal så snart som mulig bekrefte skriftlig overfor budgivere at budene deres er mottatt. For øvrig vil megler, på forespørsel fra andre, opplyse om aktuelle bud på eiendommen, herunder relevante forbehold.

7. Kopi av budjournal skal gis til kjøper og selger uten ugrunnet opphold etter at handel er kommet i stand. Dersom det er viktig for budgiver å bevare sin anonymitet, bør budet formidles gjennom fullmektig.

8. Etter at handel har kommet i stand, eller dersom en budrunde avsluttes uten at handel er kommet i stand, kan en budgiver kreve kopi av budjournalen i anonymisert form.

## VIKTIGE AVTALERETTSLIGE FORHOLD:

1. Det eksisterer ingen angrerett ved salg/kjøp av fast eiendom.

2. Når et bud er inngitt til megler og innholdet i budet er formidlet til selger (slik at selger har fått kunnskap om budet), kan budet ikke kalles tilbake. Budet er da bindende for budgiver frem til akseptfristens utløp, med mindre budet før denne tid avslås av selger eller budgiver får melding om at eiendommen er solgt til en annen. Man bør derfor ikke gi bud på flere eiendommer samtidig dersom man ikke ønsker å kjøpe flere enn en eiendom.

3. Selger står fritt til å forkaste eller akseptere ethvert bud, og er for eksempel ikke forpliktet til å akseptere høyeste bud.

4. Når en aksept av et bud har kommet frem til budgiver innen akseptfristens utløp er det inngått en bindende avtale.

5. Husk at et eventuelt bud fra selger til kjøper (såkalte «motbud»), avtalerettslig er et bindende tilbud som medfører at det foreligger en avtale om salg av eiendommen dersom budet i rett tid aksepteres av kjøper.



proaktiv.no

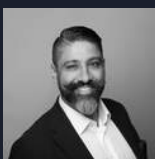

**Satvinder Pal Singh Jhooti**

Fagansvarlig / Partner /  
Eiendomsmegler  
959 65 430  
sj@proaktiv.no

**PROAKTIV**

**Proaktiv Drammen, Lier og Holmestrand**

Albums gate 15, 3016 DRAMMEN, 977 44 247, [drammen.lier@proaktiv.no](mailto:drammen.lier@proaktiv.no)