

PROAKTIV

Innholdsrik tomannsbolig
med attraktiv beliggenhet

Garasje, boder, terrasse, hage,
gangavstand til sentrum.

ULLESTADVEGEN 5A



Våre kontorer

TRØNDELAG

• **Trondheim**
Bassengbakken 4,
7069 Trondheim
Tlf.: 73 99 22 55
trondheim.sentrum@proaktiv.no

• **Heimdal**
Søbstadveien 1, 7088 Heimdal
Tlf.: 72 59 92 40
heimdal@proaktiv.no

• **Moholt**
Brøsetveien 168,
7069 Trondheim
Tlf.: 73 20 26 50
moholt@proaktiv.no

MØRE OG ROMSDAL

• **Ålesund**
Løvenvoldgata 7, 6002 Ålesund
Tlf.: 91 73 83 52
jon@proaktiv.no

VESTLAND

• **Småstrandgt.**
Småstrandgaten 6, 5014 Bergen
Tlf.: 55 36 40 40
proaktiv.bergen@proaktiv.no

• **Sandviken**
Chr. Michelsensgt. 5A, 5012 Bergen
Tlf.: 55 30 32 00
sandviken@proaktiv.no

• **Arna & Åsane**
Myrdalsvegen 22, 5130 Nyborg
Tlf.: 47 50 69 11
arna.aasane@proaktiv.no

• **Voss**
Vangsgata 16, 5700 Voss
Tlf.: 56 52 19 50
voss@proaktiv.no

ROGALAND

• **Haugesund**
Haraldsgata 139, 5527 Haugesund
Tlf.: 90 84 36 56
haugesund@proaktiv.no

• **Stavanger**
Løkkeveien 52, 4008 Stavanger
Tlf.: 51 52 75 75
stavanger@proaktiv.no

• **Sandnes**
Langgata 3, 4306 Sandnes
Tlf.: 51 66 88 00
sandnes@proaktiv.no

• **Sola**
Solakrossen 13, 4050 Sola
Tlf.: 98 08 94 03
sola@proaktiv.no

• **Jæren**
Torgvegen 2, 4350 Kleppe
Tlf.: 51 48 22 00
jaeren@proaktiv.no

AGDER

• **Kristiansand**
Fjellgata 4, 4612 Kristiansand
Tlf.: 45 90 91 00
kristiansand@proaktiv.no

OSLO

• **Briskeby**
Løvenskioldsgt. 23, 0260 Oslo
Tlf.: 22 44 24 00
briskeby@proaktiv.no

AKERSHUS

• **Lørenskog**
Rådmann Paulsens gate 28
1461 Lørenskog
Tlf.: 67 90 40 10
lorenskog@proaktiv.no

LILLESTRØM

• **Lillestrøm**
Storgata 5A, 2001 Lillestrøm
Tlf.: 63 80 59 90
lillestrom@proaktiv.no

BUSKERUD

• **Drammen, Lier & Holmestrand**
Albums gate 15, 3016 Drammen
Tlf.: 97 74 42 47
drammen.lier@proaktiv.no

ØSTFOLD

• **Sarpsborg**
Torggata 8, 1707 Sarpsborg
Tlf.: 69 12 60 60
borg@proaktiv.no



VOSS

Vertikaldelt tomannsbolig over tre plan i et meget barnevennlig og sentrumsnært område. Garasje, boder, terrasse, hage. Gangavstand til sentrum.

NØKKEL- INFORMASJON



Adresse: Ullestadvegen 5A, 5704 VOSS

Gnr./Bnr.: Gnr. 47, bnr. 386, i VOSS kommune

Prisantydning: 6.200.000,-

Omkostninger: 173.990,-

Totalpris: 6.373.990,-

Kommunale avgifter: 28.494,-

Boligtype: Tomannsbolig

Byggeår: 2008

Rom/soverom: 5/4

BRA: 160 m²

BRA-i: 160 m²

Garasje/Parkering: I garasje og på eiendommen for øvrig.

Tomt: 491.1 m²

Energimerke: Energiklasse: Oransje C.

INNHold

2	5	7	8
Nøkkelinformasjon	Leder/megler	Kontorets side	Nærområdet
12	18	44	48
Informasjon om boligen	Boligen i bilder	Plantegninger	Kjerneinformasjon
53	54	61	80
Vedlegg	Egenerklæring	Tilstandsrapport	Energiattest
86	89	90	112
Tegninger	Ferdigattest	Planopplysninger	Budskjema

LES HVA MINE KUNDER SIER OM MEG

Meklar var veldig grei å arbeide med. Lett å samarbeide med og hadde god kontroll heile vegen. Flink til å koma med gode råd og veldig ryddig.

Navn: Jarle Ure

Eg er meget fornøyd med prosessen rundt boligsalet mitt. Dette er noko eg aldri har gjort før, so det var avgjerande at eg fekk god, saklig og ryddig informasjon om framgangsmåte og gjennomføring av salet. Det er ein heil del ukjente ord, uttrykk og regelverk som eg aldri har sett meg inn i. Men her fekk eg god forklaring på det eg lurte på.

Navn: Eirik Finne

Alt levert til avtalt tid. Fikk gode svar på det me lurte på. Proff avslutning og ryddig oppgjør.

Navn: Arild Nakken

Even Lindseth er ein imøtekomande og dyktig eigedomsmeklar. Me er på alle måter nøgde med jobben han gjorde for oss!

Navn: Tron Haugan

Alltid blide og hyggelege. Uansett om det er på telefon eller ved personleg møte. Hjelpsame og informerer heile vegen.

Navn: Kåre Øyeflaten

Proaktiv eiendom og Even Lindseth spesielt har gjort boligsalg til en god opplevelse. På tross av et sviktende boligmarked hold han humøret oppe og gav oss god service og hjelp gjennom hele perioden. Even er en fin fyr med de riktige verdier, samt en stor kunnskap om markedet og alt det juridiske som ligger til et boligsalg. En trygg og god megler!

Navn: Anders Fretheim

Navn: Jan Ove Rogde Mjånes

Even Lindseth og Vossa-kontoret gjorde ein framifrå jobb ved salget av vår eigedom. Me følte oss trygge og sikre på at våre og kjøpars interesser vart godt ivaretekne.

Svært nærverande, venleg og profesjonell meklar med full kontroll på heile prosessen. Rask med tilbakemeldingar og ryddig på dokumenthåndtering

Navn: Halvard Bjørge

Veldig hjelpsomme og hyggelige. Alltid tilgjengelig for å svare på henvendelser. Klare og tydelige svar og råd.

Navn: Kristin Merete Ryssevik

Nøgd med prosessen rundt salet av leilegheita mi, både den i forkant, undervegs og i etterkant.

Navn: Stein Bjarte Een

Megler var opptrådte meget profesjonelt. Effektiv håndtering, realistisk og tydelig på forventninger og muligheter. Megler informerte godt underveis i forhold til interessenter og muligheter. Han utviste god løsningssevne i saker som hadde med overtagelse og behov mellom kjøper og selger.

Navn: Andreas Archer Dreyer

”

"For oss i Proaktiv er det å megle boliger som å spille sjakk. Vi overlater ingenting til tilfeldighetene. Det merker både den som skal selge bolig og den som skal kjøpe."

Megler MNEF: **Even Lindseth**



Even Lindseth
Megler MNEF
Mobil: 98 23 96 56
E-post: el@proaktiv.no

AVDELING:
Proaktiv Voss
Telefon: 56 52 19 50
Proaktiv Voss Eiendomsmegling AS
Org. nummer: 993 971 804

EN NY HVERDAG

Velkommen til Ullestadvegen 5 A!

Eiendommen ligger meget sentralt til i Ullestadvegen i blindvei med gangavstand til sentrum, og består av en vertikaldelt tomannsbolig med garasje, sportsbod, stor terrasse, hage og felles lekeplass på nedsiden av eiendommen. Her tilbys gode solforhold og nydelig utsikt over sentrum, Vangsvatnet og Gråsida. Tomten har et skrånende terreng mot sør-øst, med adkomst via felles asfaltert tun. Boligen er innholdsrik og fordeler seg over tre plan, med en praktisk planløsning og tidløse, fine kvaliteter.

Megler MNEF **Even Lindseth**

«ALT SOM ER VERDT Å GJØRE,
ER VERDT Å GJØRES BRA.»

Lord Philip Chesterfield



«Verdifulle kunder
fortjener verdifull
rådgivning.»



Proaktiv Voss

Beliggenhet

I 2013 flyttet vi inn i nye, stilrene og historiske lokaler i Vangsgata 16. Et sentrumsnært og attraktivt område. Enkel adkomst, med parkering like utenfor inngangspartiet

Proaktiv Voss
Vangsgata 16, 5700 Voss
Tlf.: 55 52 19 50
E-post: Voss@proaktiveiendom.no

Høyt motiverte meglere med lang fartstid og god lokalkunnskap som alltid er klare til å presentere din bolig på best mulig måte. Mål: Rett eiendom, til rett kjøper.

Vårt fokus er kvalitet i alle ledd. Kvalitet fremfor kvantitet, mener vi er det som skaper mer verdi for våre kunder. Trygt og effektivt salg til best mulig pris er vår ambisjon hver eneste gang. Flinke mennesker med det beste materiellet, de beste metodene og den riktige motivasjonen, skaper alltid det beste resultatet for kundene. Eiendomsmegling er komplekst og balanserer mellom en del ulike fagområder. En god megler er bevisst på de viktigste økonomiske prinsippene om prisdannelse og kjenner eiendomsmarkedet i sine

områder. I tillegg er megleren juridisk skolert innenfor sitt fagfelt slik at alle relevante bestemmelser hensyntas. Megleren skal kunne mye om presentasjon og markedsføring, i tillegg til å være god på forhandlinger og forstå menneskers behov. Gode resultater kommer ikke av seg selv - det er alltid noen som skaper dem. Derfor overlater vi aldri noe til tilfeldighetene. Eiendomsmegling er verdifull rådgivning - vi skal berike våre kunder.

Vi i Proaktiv elsker Voss!



VOSS

Kommune: VOSS / **Område:** Voss

Med en ny bolig følger en ny beliggenhet. Du kjøper på mange måter hva området rundt har å by på. Butikker, turområder, avstand til skoler og barnehager, eller studiesteder og kulturelle scener. Bor du riktig - har du det bedre.

Beliggenhet

Attraktiv tomannsbolig med meget sentral beliggenhet i blindvei i Ullestadvegen. Eiendommen består av en vertikaldelt tomannsbolig med garasje, terrasse og hage. Tomten ligger i et skrånende terreng mot sør-øst og byr på gode solforhold og nydelig utsikt over Vangsvatnet og Gråside. Det er gangavstand til barnehage, skoler, treningssenter, idrettsanlegg, Vossabadet og til fint turområde i f.eks. Prestegardsmoen. Voss sitt Knutepunkt med gondolbane og gode kollektive løsninger med buss og tog ligger kun et par minutter unna til fots. Likeså er det kort vei til sentrum av Voss med sitt varierte servicetilbud, butikker og kaféer.

Bebyggelse

I området er det både eldre og nyere boligbygg, i hovedsak eneboliger.



OFFENTLIG TRANSPORT

🚗 Osavegen vest Linje 964	5 min 🚶 0.3 km
🚗 Voss stasjon Linje F4, R40	7 min 🚶 0.6 km
✈️ Bergen Flesland	1 t 37 min 🚗

DAGLIGVARE

Bunnpris Voss Søndagsåpent	8 min 🚶 0.6 km
Kiwi Vangen	8 min 🚶

VARER/TJENESTER

📦 Vangen	11 min 🚶
📦 Vitusapotek Vossevangen	5 min 🚶

SPORT

🏃 Rogne vid.skule Aktivitetshall	9 min 🚶 0.7 km
🏃 Voss ungdomsskule, gymsal Aktivitetshall	11 min 🚶 0.9 km
🏃 MOVA Vangsgata	8 min 🚶
🏃 SKY Fitness Voss	11 min 🚶

LADEPUNKT FOR EL-BIL

🚗 Voss Tinghusplassen	8 min 🚶
🚗 Voss Strandavegen	11 min 🚶

«Verdifulle kunder fortjener verdifull rådgivning.»



Adkomst

Det vil bli skiltet med Proaktiv visningskilt under annonserte visninger. Se forøvrig kartfunksjonen i boligannonsen eller på eiendommens hjemmeside for veibeskrivelse.

Et innblikk i ditt nye nærområde og hva det har å by på.
Passer det dine ønsker og behov?



SKOLER

Vangen skule (1-7 kl.) 238 elever, 15 klasser	10 min 0.9 km
Gullfjordungen skule (1-7 kl.) 147 elever, 8 klasser	19 min 1.4 km
Voss ungdomsskule (8-10 kl.) 559 elever, 43 klasser	10 min 0.8 km
Voss gymnas 370 elever	14 min 1.2 km
Voss vidaregåande skule	6 min

BARNEHAGER

Rogne barnehage (1-5 år) 18 barn	8 min 0.7 km
Klausabakken barnehage (1-5 år) 128 barn	11 min 0.9 km
Hagahaugen barnehage (1-5 år) 32 barn	24 min 1.7 km



BOLIGMASSE

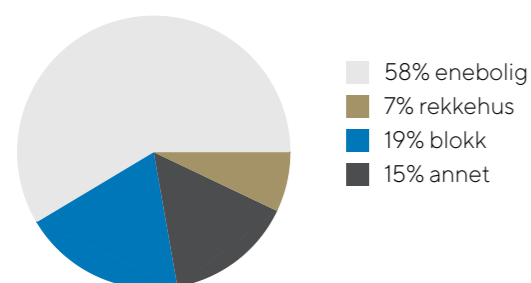

VELKOMMEN TIL ULLESTADVEGEN 5A

Parkering

I garasje og på eiendommen for øvrig.

Tomtestørrelse

491 m²

Beskrivelse av tomt

Eiende tomt.

TAKST OG TILSTAND

Byggemåte

Taktekkingen er av betongtakstein. Taket er besiktiget fra bakkenivå. Takrenner/nedløp og beslag i metall. Veggene har bindingsverkskonstruksjon fra byggeår. Fasade/kledning har liggende bordkledning. Takkonstruksjonen har sperrekonstruksjon. Bygningen har malte trevinduer med 2-lags glass. Det er kun utført enkel funksjonstest av et tilfeldig valg vinduer i boligen. Bygningen har malt hovedytterdør og malt balkongdør i tre. Terrasse i front. Det er ukjent byggegrunn. Drenering i grunnen er fra opprinnelig byggeår, utførelse og tilstand er ikke kjent. Bygningen har betonggrunnmur. Det er stripefundamenter av betong under grunnmur. Forstøtningsmurer er av naturstein. Tomten er skrånende.

Tilstandsgrad 2 (TG2):

Utvendig > Vinduer: Det er påvist at enkelte vinduer er vanskelig å åpne/lukke. Konsekvens/tiltak: Vinduer må justeres.

Tekniske installasjoner > Vannledninger: Rørkurser på rør-i-rør system bør merkes.

Tekniske installasjoner > Ventilasjon: Boligen har balansert ventilasjon. Pga alder må det påregnes vedlikehold, ev. utskiftninger v/behov. Det har vært service på anlegget i inneværende år.

Tekniske installasjoner > Varmtvannstank: Det bør etableres tilfredsstillende el-tilkobling etter gjeldende forskrift.

Tomteforhold > Terrengforhold: Det er påvist dårlig fall eller flatt terreng inn mot grunnmur og dermed muligheter for større vannansamlinger, men det er ikke behov for utbedringstiltak.

Våtrom > 2. Etasje > Bad (5,8 kvm) H=2,38m > Overflater vegger og himling: Det er påvist at noen fliser har bom (hulrom under). Det er vindu/dør med ikke fuktbestandige materialer i våtsonen (ved vask, dusj, badekar, osv.), løsningen eller byggematerialet er uegnet.

Våtrom > 2. Etasje > Bad (5,8 kvm) H=2,38m > Overflater Gulv: Det er mulighet for at det kan forekomme vannlekkasje på våtrommet hvor vann ikke vil gå til sluk. Det er påvist at høydeforskjell fra topp slukrist til gulv/synlig topp membran ved dørterskel er mindre enn 25 mm. Det er påvist at noen fliser har bom (hulrom under).

Våtrom > 2. Etasje > Bad (5,8 kvm) H=2,38m > Sluk, membran og tettesjikt: Mer enn halvparten av forventet brukstid er passert på membranløsningen.

Kjøkken > 1. Etasje > Stue/kjøkken m/trapp (47 kvm) H=2,40 > Avtrekk: Mer enn halvpart av forventet brukstid er oppbrukt.

TEKNISK GJENNOMGANG

Husk å lese grundig gjennom den tekniske informasjonen.

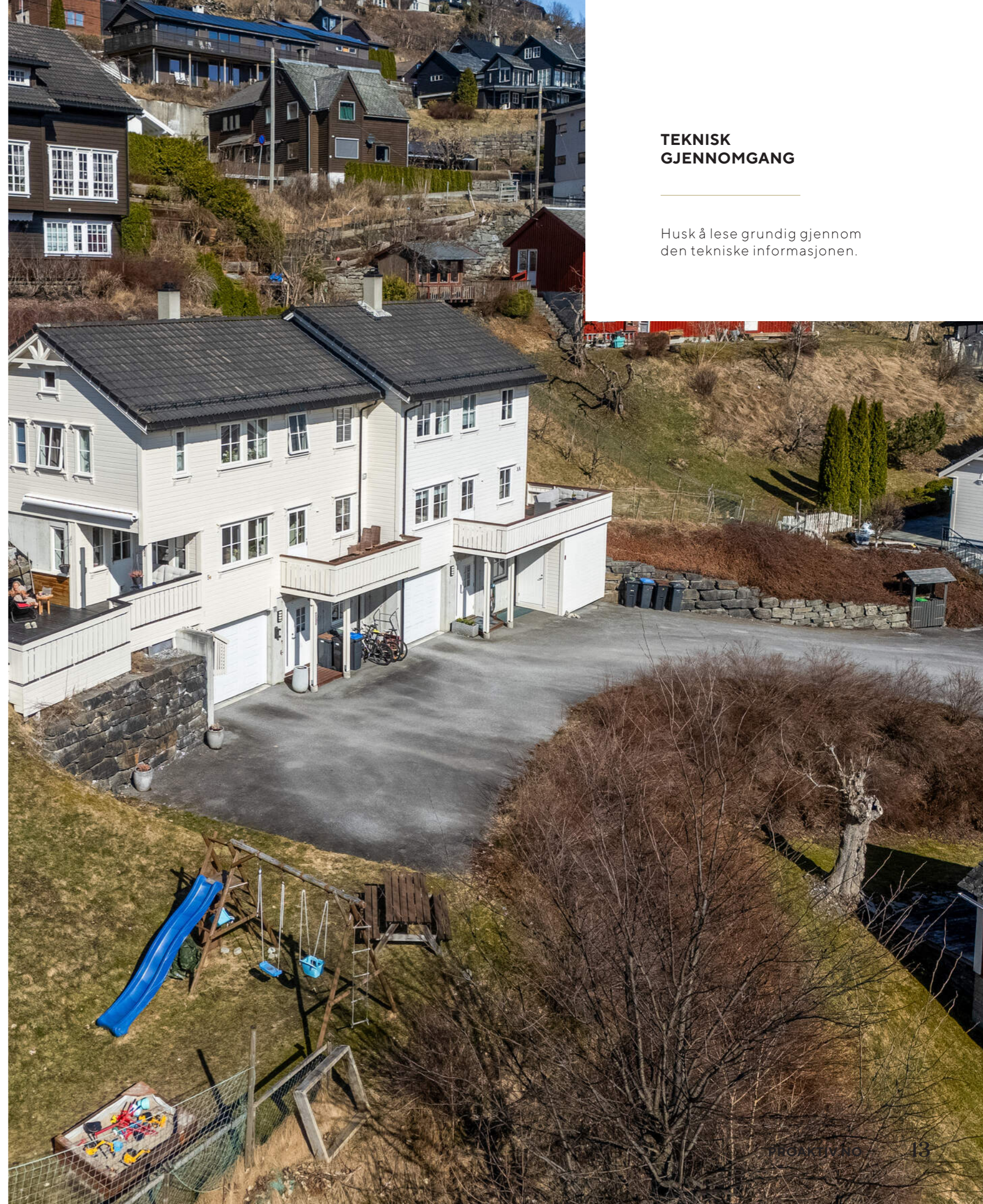

STRÅLENDE UTSIKT



Pga. ventilators alder må det påregnes vedlikehold, ev. utskiftninger v/behov.

Våtrom > 1. Etasje > Vaskerom (4,7 kvm) H=2,31 > Overflater Gulv: Det er påvist at høydeforskjell fra topp slukrist til gulv/synlig topp membran ved dørterskel er mindre enn 25 mm. Det er påvist avvik i fallforhold til sluk i forhold til krav i forskrift på byggetidspunktet.

Våtrom > 1. Etasje > Vaskerom (4,7 kvm) H=2,31 > Sluk, membran og tettesjikt: Mer enn halvparten av forventet brukstid er passert på membranløsningen.

HELSE, MILJØ OG SIKKERHET

Forhold som åpenbart kan medføre fare for helse, miljø og sikkerhet:

Det er ikke foretatt radonmålinger, og bygget er heller ikke utført med radonsperre.

Det er manglende rekkverk/annen sikring på forstøtningsmurer som krever dette utifra dagens krav. Rekkverket på balkong eller terrasse er for lavt i forhold til dagens krav.

Bygningssakskyndig

Ken Abbedissen (befaringsdato: Tirsdag, 17. mars 2026)

Sammendrag selgers egenerklæring

Arbeid utført i 2026:

Skiftet badekar og blandebatteri på vask.

Skiftet stikkontakt i gang.

Service på ventilasjonsanlegg.

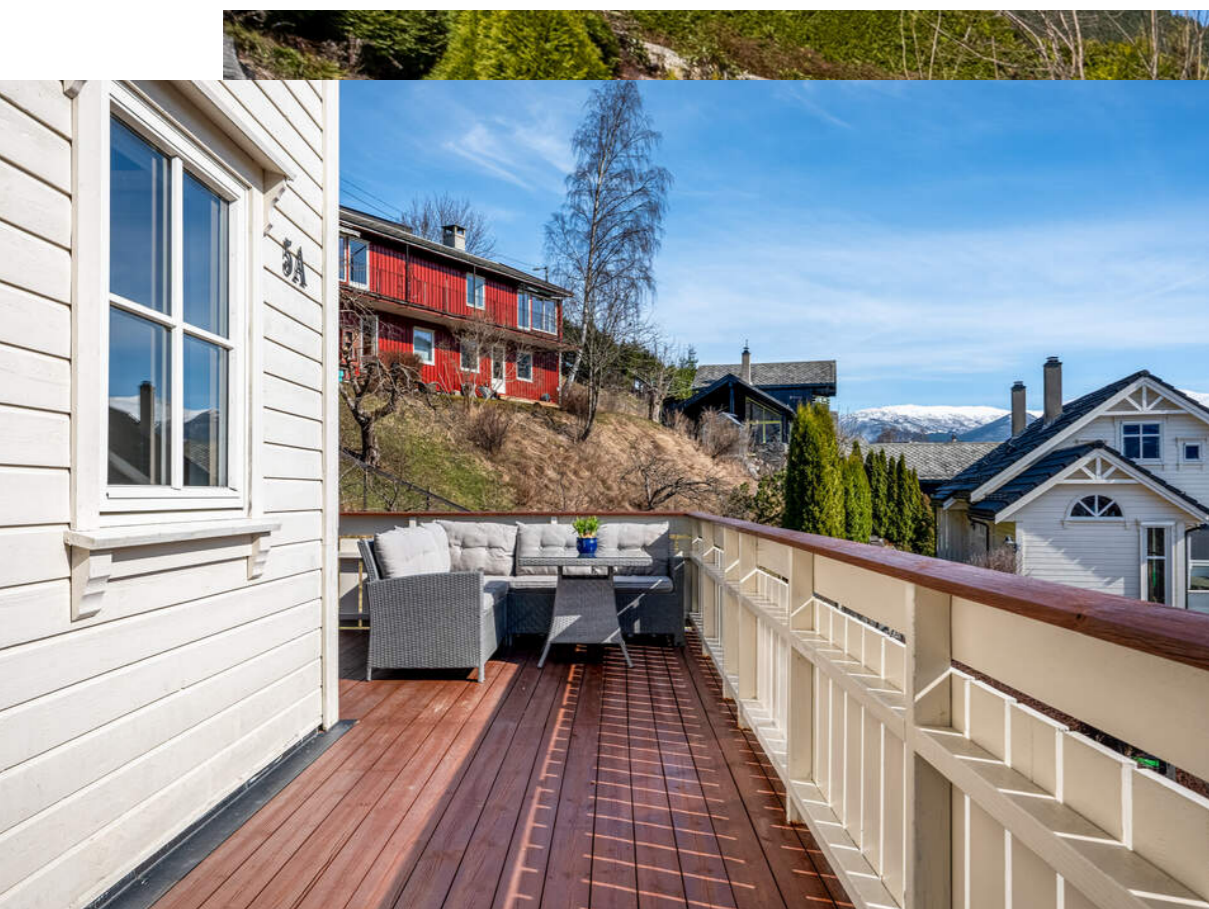

STOR TERRASSE
OG HYGGELIG
HAGEOMRÅDE

VELKOMMEN INN!

Innhold

Boligens underetasje inneholder vindfang, hall m/trapp, soverom, bod/teknisk rom og garasje. 1. etasje har stue/kjøkken, vaskerom og toalettrom. 2. etasje består av bad og 3 soverom, hvor det ene soverommet har walk-in-closet. I tillegg er her gangareal m/trapp og bod med vindu som kan benyttes som kontor/hobbyrom.

Areal

Bruksareal:
Kjeller
BRA-i: 51 kvm
Total BRA: 51 kvm

1. etasje
BRA-i: 54 kvm
Total BRA: 54 kvm

2. etasje
BRA-i: 55 kvm
Total BRA: 55 kvm

Terrasse- og balkongareal:
1. etasje: 25 kvm

Arealene er oppgitt av bygningsakkyndig på grunnlag av NS3940(2023). Eventuelle betegnelser på rom er angitt ut fra faktisk bruk, uavhengig av hva som er godkjent hos bygningsmyndighetene. Vedlagte plantegninger er ikke målbare.

Fellesarealer og rettigheter til bruk

Felles lekeplass.

Standard

Boligen har et felles asfaltert tun med mulighet for biloppstillingsplass. Det første som møter deg, er en inngjerdet hage på eiendommen med eple og plommetrær. Boligen går over tre plan hvor underetasjen består av garasje, entré, gang, soverom og bod/teknisk rom. Garasjen er enkel, dyp og har elektrisk port, samt god plass til arbeidsbenk og ski. Fra garasjen er det praktisk med direkte inngang til entréen, hvor hovedinngangen har kodelås. Gulvet er flislagt med varmekabler og på vegger er det ferdigmalte plater. Fra entré er det inngang til en romslig gang med plass til garderobeskap, og under trappen er det også gode lagringsmuligheter. Videre i etasjen er det en stor vedovn i kleberstein og 1 soverom med laminat på gulv og ferdigmalte plater på vegger. Stor bod/teknisk rom med belegg på gulv og med sluk i gulv. Boden er meget praktisk med gode lagringsmuligheter. Det er også en utvendig sportsbod i boligen.

Boligen sin hovedetasje inneholder stue, åpen kjøkkenløsning, gjestetoalett og vaskerom. Kjøkkenet er levert av Sigdal kjøkken og har rikelig med over- og underskap. Det er glassplate ved koketopp som gjør at det er enkelt å holde rent. Kjøkkeninnredning har hvite fronter og integrerte hvitevarer. Det er downlights installert i tak.

I stuen er det god plass til både spisestue- og stuemøblement. Vedovnen sørger for varme og gir en koselig atmosfære. Stuen er flott plassert i etasjen, og har utgang til en stor veranda med gode solforhold og herlig utsikt. Gjestetoalettet i etasjen har





**UNDERETASJE MED DIREKTE
TILKOMST FRA GARASJE**

Vindfang, entré og bod/teknisk rom.
Vedovn både her og i hovedetasjen.



SOVEROM

Soverom i underetasjen med malte plater på vegger og laminat på gulv. Plass til dobbeltseng.

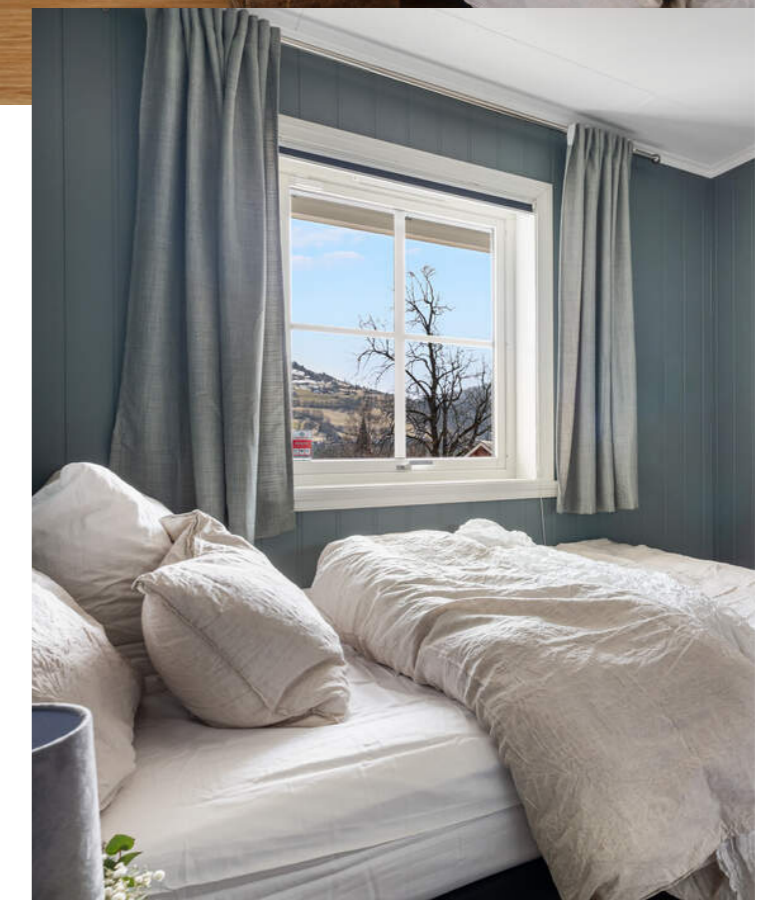

TIDLØSE KVALITETER



STUE

Hovedetasje: Meget hyggelig stue i åpen løsning med kjøkkenet.
Utgang til stor terrasse med videre tilgang til hage.



laminat på gulv, ferdigmalte plater på vegger, servant og gulvmontert toalett. Vaskerommet er innredet med utslagsvask i stål med benkeplate i laminat og overskap. Fliser på gulv med varmekabler og baderomsplater på vegger. Vaskerom med rør-i-rør opplegg.

Boligen sin 2. etasje består av gang, bad, kontor og 3 soverom. Gang med laminat på gulv og ferdigmalte plater på vegger. Soverommene i boligen har en fin størrelse, har laminat på gulv og ferdigmalte plater på vegger. Hovedsoverommet har god plass til dobbeltseng og her er det også walk-in garderobe. Soverom 2 har plass til enkeltseng, nattbord og garderobeskap. Soverom 3 har terrassedør ut på baksiden av huset. Dette rommet var tidligere en del av en åpen tv-stue. Tidligere eier satte inn vegg med dør for å lage dette om til et soverom.

Badet i etasjen er flislagt med varmekabler i gulv og er innredet med badekar med dusjvegg. Etasjen har for øvrig et lite kontor som gjør nytten som en liten arbeidsstasjon. På loftet er det lagt gulv, her er det gode lagringsmuligheter.

Oppvarming

Elektrisk, to vedovner.

Energimerke

Oransje C

Info strømforbruk

Ca. 12762 kwh.

Info energiklasse

Energiattest følger vedlagt salgsoppgaven.



STUE MED VEDOVN

God plass til å møblere med både spisestue og sofagruppe.







KJØKKEN

Stilsikkert kjøkken med innredning fra Sigdal. Integreerte hvitevarer. Rikelig med skaplass.





FLOTT VASKEROM OG
PRAKTISK GJESTE-WC

2. ETASJE

2. etasje inneholder tre soverom, bad, gang og bod/arbeidsrom.



HOVEDSOVEROM

Alle soverommene er av god størrelse. Hovedsoverom har laminat på gulvet og ferdigmalte plater på vegger.





WALK-IN-CLOSET

Praktisk med eget walk-in-closet i tilknytning til hovedsoverrommet.



BOD/HOBBYROM OG GANG 2. ETASJE





Soverom nr. 2 med lunt teppe på gulv og malte plater på vegger.



SOVEROM NR. 2

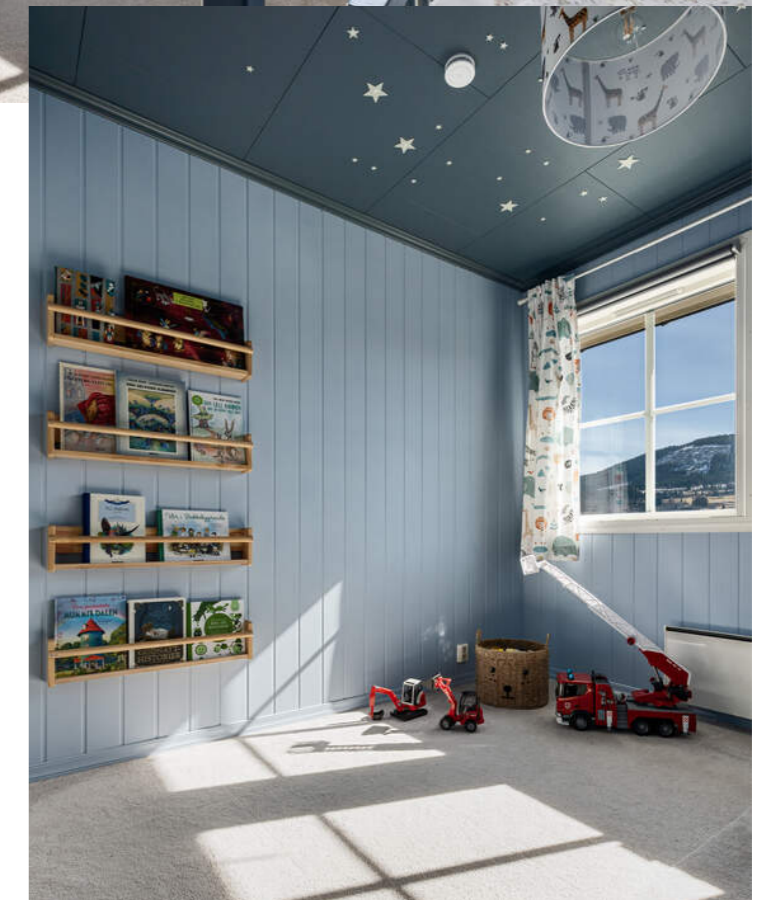



SOVEROM NR. 3



SOVEROM NR. 3

Dette rommet var opprinnelig loftstue, men er nå gjort om til soverom. Her er utgang til hage på baksiden av boligen.





BAD

Pent, flislagt bad med varmekabler i gulv.

Badet er innredet med badekar, dusjvegg og skuffe-/skapseksjon.



PLANTEGNINGER

Ullestadvegen 5A - U. Etasje

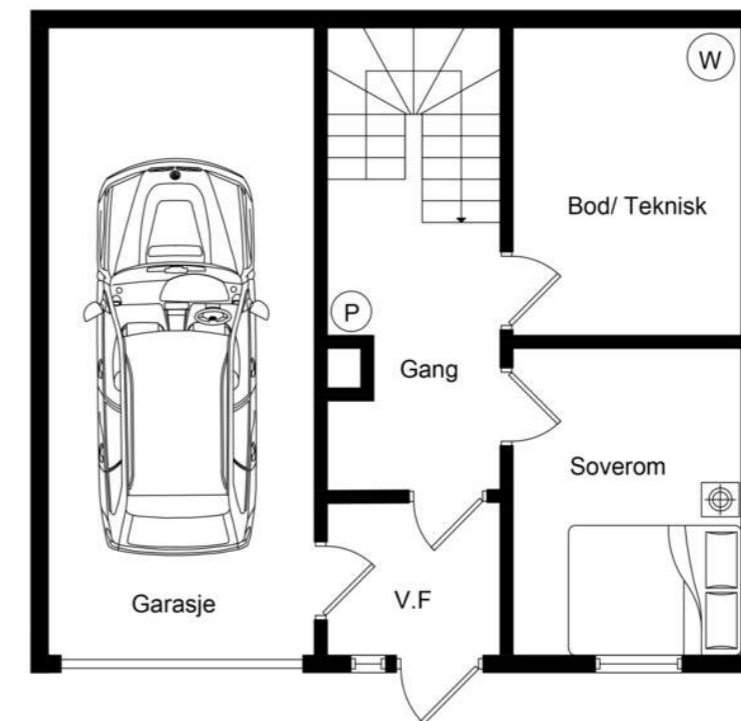

Planskisse hovedetasje

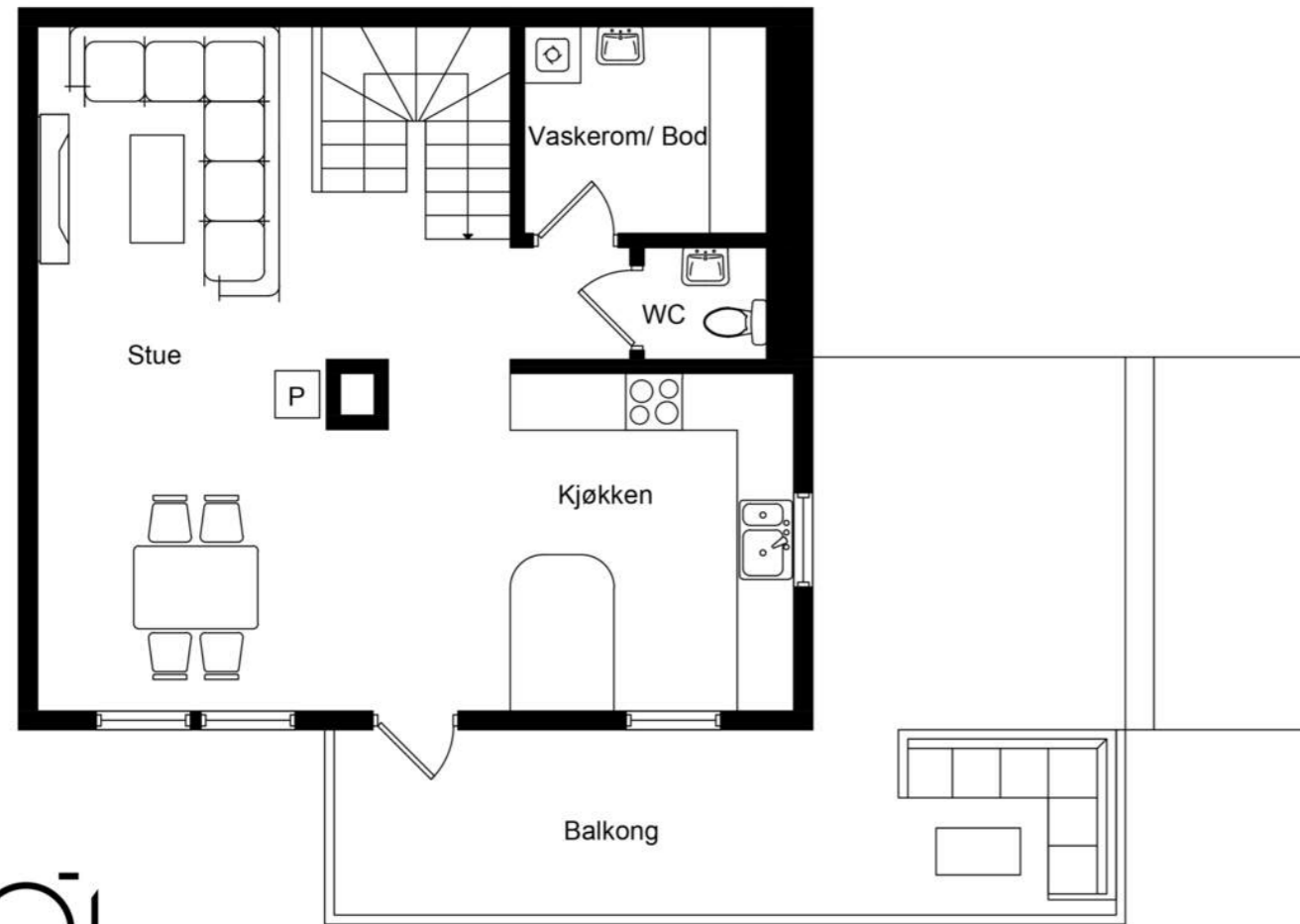

Planskisse 2. etasje

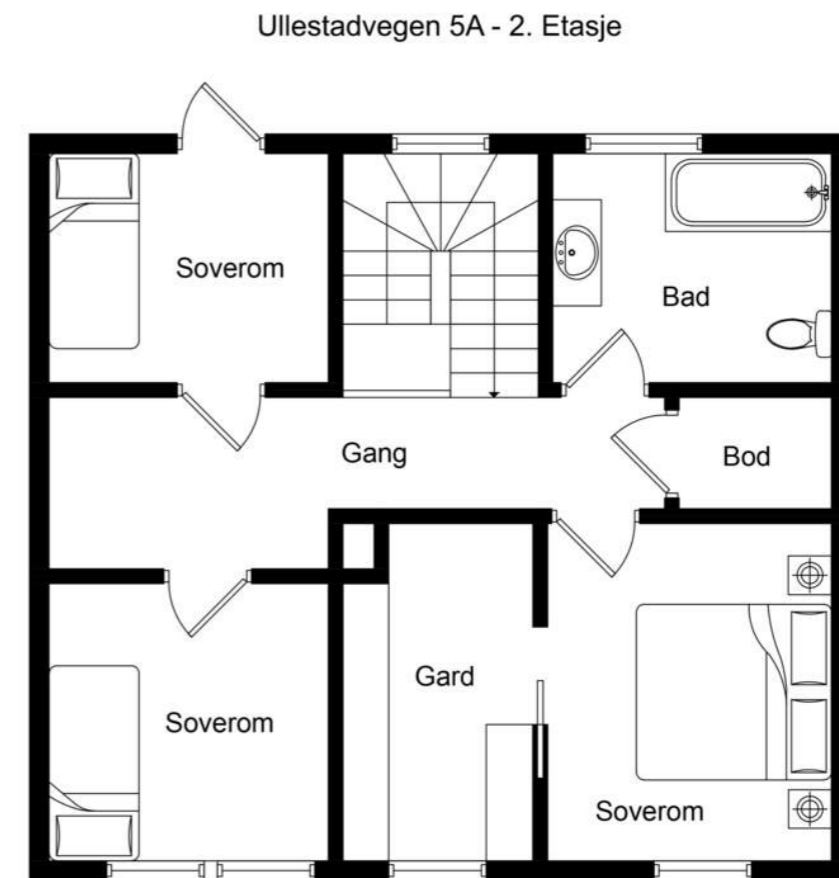

KJERNEINFORMASJON

ØKONOMI

Forsikring

Forsikringsselskap Storebrand Forsikring AS-65
Polisenummer1980232

Formuesverdi primær

1.089.082,- for 2024

Formuesverdi sekundær

4.356.327,- for 2024

Info kommunale avgifter

Avløp kr. 11 089,26
Eiendomsskatt kr. 6 140,01
Feiing kr. 678,00
Vann kr. 10 586,93

Kommunale avgifter

28.494,- for 2025

Eiendomsskatt

6.140,- for 2025

Info eiendomsskatt

Det er eiendomsskatt på boliger, fritidsboliger og øvrige eiendommer i kommunen. Beløpet faktureres av kommunen sammen med kommunale avgifter.

Info formuesverdi

Grunnlaget for beregning av eiendommens formuesverdi er for skatteåret 2026 endret. Beregningsmodellen vil nå ta

utgangspunkt i eiendommens grunnkrets og ikke kommune som tidligere. Dette kan medføre at enkelte eiendommer vil få en betydelig høyere formuesverdi (spesielt for boliger med verdi over kr. 10.000.000,-) og derav høyere skattebelastning. Oppgitte formuesverdi er basert på den gamle beregningsmodellen og det tas forbehold om at formuesverdien kan øke ved endelig fastsettelse av formuesverdien i skatteåret.

Andre utgifter

Renovasjon kr. 5 720,12, abonnement normalhushold.
Byggforsikring ca. kr. 6000 pr. år.
Internett kr. 600 pr. mnd.
Boligalarm kr. 700 pr. mnd.
Felleskostnad med nabo, ca. kr. 200 pr. år til strøsand og vedlikehold snøfreser etc.
Kostnad vedfyring.

Diverse

Boligen disponerer felles lekeplass sammen med nabo, denne ligger på nedsiden av eiendommen.

OFFENTLIGE FORHOLD

Ferdigattest/Midlertidig brukertillatelse

Det foreligger ferdigattest datert 11.07.2008. Ferdigattest er en sluttattest fra bygningsmyndighetene om at et søknadspliktig tiltak er ferdigstilt. At evt. ferdigattest / midl. brukstillatelse eksisterer, gir ingen garanti for at det ikke er utført arbeid på boligen som ikke er byggemeldt eller godkjent. Det foreligger godkjente og byggemeldte tegninger, men de



stemmer ikke med dagens bruk. Sportsbod i garasje er ikke bygget, hele rommet benyttes som garasje. Lofsstue er omgjort til soverom. Voss herad v/avd. byggesak bekreftet til tidligere eier pr. mars 2022 at det ikke var krav til byggesøknad/melding på denne endringen.

Ferdigattest/brukstillatelse datert

Fredag, 11. juli 2008

Tinglyste heftelser og rettigheter

På eiendommen er det tinglyst følgende heftelser og rettigheter som følger eiendommens matrikkel ved overskjøting til ny hjemmelshaver:

4621/47/386:
01.07.2008 - Dokumentnr: 539358 - Registrering av grunn
Denne matrikkelenhet opprettet fra:
Knr:4621 Gnr:47 Bnr:382

19.06.2009 - Dokumentnr: 441563 - Grensejustering
Gjelder denne registerenheten med flere

Regulerings- og arealplaner

Kommuneplaner
Id 12352019004
Navn: Kommuneplan for Voss herad 2020-2032
Plantype Kommuneplanens arealdel
Status: Endelig vedtatt arealplan
Ikrafttredelse 22.10.2020
Delareal 491 m2
ArealbrukBoligbebyggelse,Nåværende
Delareal 491 m2
Bestemmelse Områdenavn Ytre sentrumsavgrensning
KPBestemmelseHjemmel forhold som skal avklares og belyses

Delareal 463 m2
KPHensynsonenavnOM310
KPFare
Ras- og skredfare

Reguleringsplaner
Id 123503017
Navn Åslyhagen - Lekve
Plantype Eldre reguleringsplan
Status Endelig vedtatt arealplan
Ikrafttredelse 23.06.2005
Delareal 491 m2
Formål Boliger

Vei/Vann/Avløp

Eiendommen er tilknyttet offentlig vann- og avløp via private stikk- og fellesledninger. Vi gjør oppmerksom på at private ledninger vedlikeholdes for eiers regning. For private fellesledninger er der normalt tilknyttet solidarisk vedlikeholdsplikt. Privat vei til offentlig vei.

Adgang til utleie

Det er ikke kjent at det foreligger offentligrettslige regler som er til hinder for at hele eiendommen leies ut.

Offentligrettslig pålegg

Det gjøres oppmerksom på at megler ikke har innhentet særskilte opplysninger om det finnes pålegg fra brann/feierevesen på eiendommen.

Grunnboksdato

Tirsdag, 3. februar 2026

PRISANTYDNING INKLUDERT OMKOSTNINGER

Omk. kjøper beskrivelse

6 200 000,00 (Prisantydning)

Omkostninger

17 900,00 (Boligkjøperforsikring * (valgfritt))
155 000,00 (Dokumentavgift)
545,00 (Tinglysningsgebyr pantedokument)
545,00 (Tinglysningsgebyr skjøte)

156 090,00 (Omkostninger totalt (uten Boligkjøperforsikring))
173 990,00 (Omkostninger totalt (med Boligkjøperforsikring))

Kjerneinformasjon

6 356 090,00 (Totalpris inkl. omkostninger (uten Boligkjøperforsikring))
6 373 990,00 (Totalpris inkl. omkostninger (med Boligkjøperforsikring))

Vi gjør oppmerksom på at ovennevnte totalsum er beregnet ut fra kjøpesum tilsvarende prisantydning. Det tas forbehold om endring i gebyrer.

Betalingsbetingelser

Kjøpesum med tillegg av omkostninger skal være disponibelt på meglers klientkonto innen overtagelse. Normalt innebærer dette at fullt oppgjør må være innbetalt på meglers klientkonto senest to virkedager før avtalt overtagelsesdato. Eventuelle vilkår knyttet til innbetalingen, eksempelvis pantedokument som skal tinglyses til fordel for kjøpers bank, må være megler i hende i god tid før overtagelse kan finne sted.

Kjøpesummen skal innbetales fra norsk finansinstitusjon og/eller kjøpers konto i norsk finansinstitusjon. Eventuell egenkapital skal innbetales i én samlet betaling fra kjøpers egen konto i norsk finansinstitusjon.

Det forutsettes at skjøte tinglyses på ny eier. Dersom kjøper ikke ønsker hjemmelsoverføring av eiendommen til seg må det tas forbehold om dette i bud.

Alle eiendomsmeglingsforetak har lovpålagt forsikring av klientmidler begrenset oppad til kr 45 mill. Enkelt saker er forsikret inntil kr 15 mill. Dersom kjøpers låneinstitusjon krever tilleggsforsikring ved omsetning over 15 millioner, må kjøper selv eller dennes låneinstitusjon dekke utgiftene forbundet med dette.

Lovanvendelse

Eiendommen selges etter reglene i avhendingsloven. Salgsoppgaven er basert på de opplysningene selger har gitt til megler, den bygnings sakkyndiges tilstandsrapport, samt opplysninger innhentet fra kommunen, Kartverket og andre tilgjengelige kilder. Det er viktig at kjøper setter seg grundig inn i alle salgsdokumentene, herunder salgsoppgave, tilstandsrapport og selgers egenerklæring. Kjøper anses kjent med forhold som er tydelig beskrevet i salgsdokumentene, og slike forhold kan ikke påberopes som mangler. Dette gjelder uavhengig av om kjøper har lest dokumentene. Alle interessenter oppfordres til å undersøke eiendommen nøye, gjerne sammen med fagkyndig før bud inngis. Kjøper som velger å kjøpe usett kan ikke gjøre gjeldende som mangel noe han burde blitt kjent med ved undersøkelsen. Dersom det er behov for avklaringer, anbefaler vi at interessenter rådfører seg med eiendomsmegler eller egne rådgivere før det legges inn

bud.

En bolig som har blitt brukt i en viss tid, har vanligvis blitt utsatt for slitasje og skader kan ha oppstått. Slik bruksslitasje må kjøper regne med, og det kan avdekkes enkelte forhold etter overtakelse som nødvendiggjør utbedringer. Normal slitasje og skader som nødvendiggjør utbedring, er innenfor hva kjøper må forvente og vil ikke utgjøre en mangel. Kjøper og selgers rettigheter og plikter reguleres av avtalen mellom partene, samt informasjonen som har vært tilgjengelig for kjøperen i forbindelse med handelen. Avtalen utfylles av avhendingsloven, og det gjelder ulike avtalevilkår avhengig av om kjøper er forbrukerkjøper eller ikke. Dette er nærmere beskrevet nedenfor.

På grunn av ulike avtalevilkår kan selger vurdere bud fra en som ikke er forbruker, ulikt fra en forbrukers bud. Dersom kjøper ikke er forbruker, er selger sitt mulige mangelsansvar begrenset fordi eiendommen selges «som den er». Selger kan ikke ta «som den er» forbehold ovenfor en forbrukerkjøper. Selv et lavere bud fra en som ikke er forbruker kan foretrekkes fordi begrensningen i mulig mangelsansvar kan ha egenverdi for selger. Selger står fritt til å forkaste eller akseptere ethvert bud, og er for eksempel ikke forpliktet til å akseptere høyeste bud. Budgiver skal i budskjemaet avgi egenerklæring om budgiver er forbruker eller næringsdrivende/person som hovedsakelig handler som ledd i næringsvirksomhet.

Forbrukerkjøp - definisjon: Med forbrukerkjøp menes kjøp av eiendom når kjøperen er en fysisk person som ikke hovedsakelig handler som ledd i næringsvirksomhet.

Forbruker - avtalevilkår: Eiendommen har en mangel dersom den ikke er i samsvar med kravene som følger av avtalen, eller det foreligger brudd på bestemmelsene i avhendingsloven §§ 3-2 til 3-8. Hvis eiendommen ikke er i samsvar med det kjøperen må kunne forvente ut ifra alder, type og synlig tilstand, kan det være grunnlag for mangelskrav. Det samme gjelder hvis det er holdt tilbake eller gitt uriktige opplysninger om eiendommen. Dette gjelder likevel bare dersom man kan gå ut ifra at det virket inn på avtalen at opplysningen ikke ble gitt eller at feil uriktige opplysninger ikke blir rettet i tide på en tydelig måte. Boligen kan ha en mangel etter avhendingsloven § 3-3 dersom det er avvik mellom opplyst og faktisk innvendig areal, forutsatt at avviket er på 2% eller mer og minimum 1 kvm.

Ved beregning av et eventuelt prisavslag eller erstatning må kjøper selv dekke tap/kostnader opptil et beløp på kr. 10 000 (egenandel).

Ikke-forbruker (næringsdrivende) - definisjon: Hvis kjøper er en juridisk person, eller en fysisk person som hovedsakelig handler som ledd i næringsvirksomhet, vil kjøpet ikke anses som et forbrukerkjøp.

Kjerneinformasjon

via hjemmesiden. Ved elektronisk budgivning så kan bud legges inn trygt og enkelt med bank-ID. Megler kan også kontaktes for tilsendelse av budkjema og budskjema finnes også i salgsoppgaven.

All budgivning må foregå ved skriftlighet. Ikke nøl med å ta kontakt dersom det er behov for bistand for å gi bud.

Eiendomsmegler skal legge til rette for en forsvarlig avvikling av budrunden og kan ikke videreformidle bud med en kortere akseptfrist enn kl. 12.00 første virkedag etter siste annonserte visning. Etter klokken 11:30 anbefaler vi akseptfrist på minimum 30 minutter.

Megler tar ikke noe ansvar for forsinkelser på el- eller telenettet. Under budrunden kan akseptfristene kortes inn ved mottakelse av nye bud. Akseptfristen fra kjøper er absolutt. Det betyr at dersom selger velger å akseptere budet, må kjøper meddeles aksept innen utløpet av akseptfristen. Dersom du utsetter inngivelse av bud til tett opp mot akseptfristen er det en reell fare for at eiendommen kan bli solgt før ditt bud fremkommer til megler.

Boligselgerforsikring

Selger har tegnet boligselgerforsikring. Selgers egenerklæringsskjema er vedlegg til dette prospekt. Forsikringsvilkår kan fås ved henvendelse til megler.

Boligkjøperforsikring

Mange kjøpere har anledning til å tegne boligkjøperforsikring. Vedlagt i salgsoppgaven følger informasjon om Boligkjøperforsikring fra Söderberg & Partners. Boligkjøperforsikring er en rettshjelpsforsikring som gir trygghet og profesjonell juridisk hjelp dersom det oppdages uventede feil eller mangler ved boligen de neste fem årene. Les mer om Boligkjøperforsikring i vedlagte materiell eller på <https://www.soderbergpartners.no/eiendom/boligkjoper/>.

Innbo og løsøre

Diverse som ikke medfølger:
Underetasje:
- knagger vindfang (alle)
1. etasje:
- vegghengte lamper over sofa
- begge taklampene
- bokhyllene på veggen
2. etasje:
- taklampe på det blå barnerommet
- oppheng til gardiner begge barnerommene
- bokhyller på begge barnerommene (skrudd fast i vegg)
- alle knagger på hovedsoverom

Boligen har sentralstøvsuger, hvor selger opplyser at slangen er defekt.

Ikke-forbruker - avtalevilkår: Eiendommen har en mangel dersom den ikke er i samsvar med kravene som følger av avtalen. Eiendommen selges «som den er», og selgers ansvar utover det konkret avtalte er da begrenset etter avhendingsloven § 3-9, første ledd andre setning. Avhendingsloven § 3-3 andre ledd fravikes, og hvorvidt boligens arealsvikt utgjør en mangel vurderes etter avhendingsloven § 3-8. Informasjon om kjøpers undersøkelsesplikt, herunder oppfordringen om å undersøke eiendommen nøye, gjelder også for kjøpere som ikke anses som forbrukere.

En forutsetning for salget er at skjøtet for eiendommen tinglyses på kjøper. Interessenter og kjøper må godta at selger og megler bruker elektronisk kommunikasjon i salgsprosessen.

Dersom kjøper er utenlandsk statsborger kreves det at vedkommende har et såkalt D-nummer til erstatning for norsk personnummer. Rekvirering av D-nummer må sendes Kartverket samtidig med innsending av skjøtet for tinglysing. Skjøtet blir liggende i Kartverket inntil kjøper har fått D-nummer av Skatteetaten. Når Kartverket har mottatt D-nummeret fra Skatteetaten, vil skjøtet bli tinglyst umiddelbart. Rekvirering av D-nummer i forbindelse med tinglysing av skjøte vil ofte medføre at oppgjør og utbetaling til selger blir forsinket med noen uker. Kjøper må i disse tilfellene enten ta forbehold i bud om forsinket utbetaling til selger, eller være forberedt på å dekke forsinkelsesrenter til selger. Kontakt ansvarlig megler for informasjon før budgivning.

Opplysningene i salgsoppgaven er godkjent av selger. Alle interessenter oppfordres imidlertid til grundig besiktigelse av eiendommen, gjerne sammen med fagmann før bud inngis.

ØVRIGE KJØPSFORHOLD

Overtakelse

Overtakelse etter avtale med selger. Interessenter oppfordres til å angi ønsket overtakelse i budskjema.

Skjøte sendes for tinglysing i forbindelse med oppgjøret. Oppgjør forutsetter at det er gjennomført overtagelse og at partene har signert en overtakelsesprotokoll og sendt denne til oppgjørsavdelingen slik som avtalt i kontrakt. Det forutsettes at skjøte tinglyses i kjøpers navn. Hvis interessenter mot formodning ikke ønsker tinglysing av skjøte må det tas forbehold om dette i kjøpetilbudet.

Budgivning

Bud kan legges inn på nettannonsen på "gi bud" knappen eller

Kjerneinformasjon

Med mindre annet er uttrykkelig avtalt gjelder NEF's normgivende liste over løsøre og tilbehør, se vedlagt liste til salgsoppgaven. Til orientering er det full avtalefrihet om hva som skal følge med bolig og fritidsbolig ved salg. I de tilfeller det medfølger hvitevarer i handelen, overleveres disse uten noen form for garanti utover leverandørgaranti.

Eier

Konstantin Anastasiadis Simonsen
Susanne Aas

Tilbud på lånefinansiering

Proaktiv Voss Eiendomsmegling AS er deleid av Voss Sparebank, og banken kan tilby gode finansielle løsninger i forbindelse med boligkjøpet. Kjøper står fritt til å benytte annen bankforbindelse enn Voss Sparebank ved kjøp av denne boligen

Meglers vederlag

Det er avtalt provisjonsbasert vederlag tilsvarende 1,20% av salgssum. Estimert provisjon kr. 74 400,00 (beregnet av prisantydning inkl. evt. fellesgjeld, minimum kr. 0,00). Sum provisjon, vederlag og andre inntekter kr. 132 530,00

Dersom handel ikke kommer i stand eller oppdraget sies opp, har oppdragstaker krav på rimelig vederlag for medgått tid/utført arbeid og avtalte utgifter (utgifter til påløpte visninger, innhenting av opplysninger, markedsplan og tilrettelegging), samt eventuelle utlegg. Alle priser er inkl. mva.

Proaktiv Gruppen AS og eiendomsmeglingsforetakene som er tilknyttet Proaktiv har samarbeid med forskjellige foretak som tilbyr forbrukerne produkter eller tjenester i forbindelse med et salgsoppdrag. Våre samarbeidspartnere er: Søderberg & Partners AS - formidler av boligkjøperforsikring, Gjensidige - formidler av boligselgerforsikring, Meglerfront - leverandør av digitale oppgjørsskjemaer og overtakelsesprotokoller som også inneholder tilbud til forbruker om tilpassede strøm-, internett - og alarmtjenester, Vend Marketplaces AS og Bomega AS - markedsplaner på nett, Schibsted - markedsføring i SOME, Eiendomsverdi - formidler av nabolagsprofiler. Hvilke produkter/ tjenester kjøper og selger får i forbindelse med oppdraget, kan variere ut fra hvor i landet eiendommen ligger.

Personopplysningsloven

Vi gjør oppmerksom på at vi lagrer personopplysninger på, interessenter, budgivere og kjøpere. Videre opplyser vi at mulighetene for å slette sine personopplysninger er begrenset, som følge av at eiendomsmeglingsforetak har plikt til å oppbevare kontrakter og dokumenter i minst 10 år, iht. eiendomsmeglingsforskriften. Du kan lese om vår behandling av personopplysninger i vår personvernerklæring på <https://proaktiv.no/personvernerklæring>

Hvitvaskingsreglene

Det følger av lov om tiltak mot hvitvasking og terrorfinansiering at meglerforetaket er forpliktet til å foreta kundetiltak av begge parter i handelen. For oppdragsgiver skjer dette i

forbindelse med inngåelse av oppdraget, og for kjøper på tidspunkt for kontraktsinngåelse. Dersom slik kundekontroll ikke kan gjennomføres, er meglerforetaket pålagt å avstå fra gjennomføring av oppjøret. Partene er selv ansvarlig for eventuelle kostnader og ansvar dette kan medføre uten at det kan anføres et kontraktsrettslig ansvar overfor meglerforetaket.

Vedlegg til salgsoppgave

Vedleggene er en del av den komplette salgsoppgaven. Det er viktig at interessenter setter seg godt inn i vedleggene og kontakter megler med eventuelle spørsmål før bud inngis.

Radonmåling

Det gjøres oppmerksom på at det ved utleie er krav til å gjennomføre radonmåling, og at forsvarlige nivåer skal kunne dokumenteres. Kravet gjelder alle typer utleieboliger, inkludert leiligheter og hybler i tilknytning til egen bolig, såfremt det betales husleie. I de tilfeller hvor det ikke er opplyst at selger har kunnskap om eiendommens radonnivå må kjøpere som ønsker å leie ut hele eller deler av eiendommen, særskilt være oppmerksom på at de overtar ansvaret for den usikkerheten dette medfører. Se <http://www.nrpa.no> for nærmere informasjon.

Dato salgsoppgave

9.4.2026

VEDLEGG

«Det finnes ingen kunnskap som ikke er verdifull.»

-Edmund Burke

Egenerklæring

Ullestadvegen 5A, 5704 VOSS

16 Mar 2026

Informasjon om eiendommen

Adresse	Postadresse	Enhetsnummer
Ullestadvegen 5A	Ullestadvegen 5A	

Opplysninger om selger og salgsobjekt

Er boligen en del av et sameie, aksjeselskap eller borettslag?

 Ja Nei

Driver du med omsetning eller utvikling av eiendom?

 Ja Nei

Når kjøpte du boligen?

Juli 2022

Har du selv bodd i boligen?

 Ja Nei

Når og hvor lenge har eieren bodd i boligen? Hvis det er lengre perioder eieren ikke har bodd i boligen er det fint om du oppgir dette. Her kan du også oppgi annen relevant informasjon om eierskapet.

3 år, 8 måneder

Informasjon om eksisterende husforsikring

Storebrand Forsikring AS-65, 1980232

Informasjon om selger

Selger

Simonsen, Konstantin

Selger

Aas, Susanne

Forbehold

Selger tar spesifikt forbehold om feil og mangler som er beskrevet i egenerklæringskjemaet.

Side 1



Boligkjøper anses å kjenne til forholdene som er omtalt i dette egenerklæringskjemaet. Disse forholdene kan ikke gjøres gjeldende som feil eller mangler senere.

Boligkjøper oppfordres til å selv undersøke eiendommen grundig.

Våtrom

1 Har det vært feil på bad, vaskerom eller toalettrom?

 Ja Nei, ikke som jeg kjenner til

2 Er det utført arbeid på bad, vaskerom eller toalettrom?

 Ja Nei, ikke som jeg kjenner til

2.1.1 Navn på arbeid

Nytt arbeid

2.1.2 Årstall

2026

2.1.3 Hvordan ble arbeidet utført?

 Faglært Ufaglært

2.1.4 Fortell kort hva som ble gjort av faglærte

Skifte badekar og blande batteri på vask

2.1.5 Hvilket firma utførte jobben?

Stanghelle rørleggerfirma as

2.1.6 Har du dokumentasjon på arbeidet?

 Ja Nei

Tak, yttervegg og fasade

3 Har det lekket vann utenfra og inn, eller er det sett andre tegn til fukt?

 Ja Nei, ikke som jeg kjenner til

4 Er det utført arbeid på tak, yttervegg, vindu eller annen fasade?

 Ja Nei, ikke som jeg kjenner til

Kjeller

5 Har sameiet eller borettslaget hatt problemer med fukt, vann eller oversvømmelse i kjeller eller underetasje?

Ikke relevant for denne boligen.

6 Har boligen kjeller, underetasje eller andre rom under bakken?

 Ja Nei

Side 2



7 Er det observert vann eller fukt i kjeller, krypkjeller eller underetasje?
 Ja Nei, ikke som jeg kjenner til

8 Er det utført arbeid med drenering?
 Ja Nei, ikke som jeg kjenner til

Elektrisitet

- 9 Har det vært feil på det elektriske anlegget?
 Ja Nei, ikke som jeg kjenner til
- 10 Er det utført arbeid på det elektriske anlegget?
 Ja Nei, ikke som jeg kjenner til
- 10.1.1 Navn på arbeid
 Nytt arbeid
- 10.1.2 Årstall
 2026
- 10.1.3 Hvordan ble arbeidet utført?
 Faglært Ufaglært
- 10.1.4 Fortell kort hva som ble gjort av faglærte
 Skifte stikkontakt i gang
- 10.1.5 Hvilket firma utførte jobben?
 Bravida Norge as
- 10.1.6 Har du dokumentasjon på arbeidet?
 Ja Nei

Rør

- 11 Har eiendommen privat vannforsyning (ikke tilknyttet det offentlige vannettet), septik, pumpekum, brønn, avløpskvern eller liknende?
 Ja Nei, ikke som jeg kjenner til
- 12 Har det vært feil på utvendige eller innvendige avløpsrør eller vannrør?
 Ja Nei, ikke som jeg kjenner til
- 13 Er det utført arbeid på utvendige eller innvendige avløpsrør eller vannrør?
 Ja Nei, ikke som jeg kjenner til

Ventilasjon og oppvarming

- 14 Er det eller har det vært nedgravd oljetank på eiendommen?

Side 3



Ja Nei, ikke som jeg kjenner til

15 Har det vært feil på varmelegg eller ventilasjonsanlegg?
 Ja Nei, ikke som jeg kjenner til

16 Er det utført arbeid på varmelegg eller ventilasjonsanlegg?
 Ja Nei, ikke som jeg kjenner til

16.1.1 Navn på arbeid
 Nytt arbeid

16.1.2 Årstall
 2026

16.1.3 Hvordan ble arbeidet utført?
 Faglært Ufaglært

16.1.4 Fortell kort hva som ble gjort av faglærte
 Service på ventilasjonsanlegg

16.1.5 Hvilket firma utførte jobben?
 Tecno vvs as

16.1.6 Har du dokumentasjon på arbeidet?
 Ja Nei

Skjevheter og sprekker

- 17 Er det tegn på setningsskader eller sprekker i for eksempel grunnmur eller fliser?
 Ja Nei, ikke som jeg kjenner til
- 18 Har det vært feil eller gjort endringer på ildsted eller pipe?
 Ja Nei, ikke som jeg kjenner til

Sopp og skadedyr

- 19 Har det vært skadedyr i boligen eller andre bygninger på eiendommen?
 Ja Nei, ikke som jeg kjenner til
- 20 Har det vært skadedyr i fellesområdene til sameiet eller borettslaget?
 Ikke relevant for denne boligen.
- 21 Har det vært mugg, sopp eller råte i boligen eller andre bygninger på eiendommen?
 Ja Nei, ikke som jeg kjenner til
- 22 Har det vært mugg, sopp eller råte i sameiet eller borettslaget?
 Ikke relevant for denne boligen.

Side 4

**Planer og godkjenninger**

- 23 **Mangler boligen eller andre bygninger brukstillatelse eller ferdigattest for søknadspliktige tiltak?**
 Ja Nei, ikke som jeg kjenner til
- 24 **Har du bygd på eller gjort om kjeller, loft eller annet til boligrom?**
 Ja Nei
- 25 **Selges eiendommen med utleiedel som leilighet, hybel eller lignende?**
 Ja Nei
- 27 **Er det utført radonmåling?**
 Ja Nei, ikke som jeg kjenner til
- 28 **Er det andre forhold av betydning eller sjenanse for eiendommen eller nrområdet?**
 Ja Nei, ikke som jeg kjenner til
- 29 **Foreligger det planer eller bestemmelser som kan medføre endringer av felleskostnader eller fellesgjeld?**
 Ikke relevant for denne boligen.
- 30 **Er sameiet eller borettslaget er involvert i konflikter av noe slag?**
 Ikke relevant for denne boligen.

Andre opplysninger

- 31 **Har ufaglærte utført arbeid som normalt bør utføres av faglærte? Du trenger ikke gjenta noe du allerede har nevnt.**
 Ja Nei, ikke som jeg kjenner til
- 32 **Har du andre opplysninger om boligen eller eiendommen utover det du har svart?**
 Ja Nei, ikke som jeg kjenner til

Boligselgerforsikring**Boligen selges med boligselgerforsikring**

En boligselgerforsikring gir trygghet for selger og kjøper, og kan dekke feil og mangler som enten ikke er opplyst om eller det ikke var kjennskap til da salget ble gjennomført.

Forsikringen er tegnet i Gjensidige Forsikring ASA

Forsikringsnummer 81972038

Egenerklæringskjema

Name: **Konstantin Anastassiadis Simonsen**
 Date: **2026-03-16**

Identification

 Konstantin Anastassiadis Simonsen

Name: **Susanne Aas**
 Date: **2026-03-16**

Identification

 Susanne Aas



This document contains electronic signatures using EU-compliant PAdES - PDF
 Advanced Electronic Signatures (Regulation (EU) No 910/2014 (eIDAS))

Egenerklærings skjema

Signed by:

Konstantin Anastasiadis	16/03-2026 21:14:29	BankID OIDC High
Susanne Aas	16/03-2026 21:18:57	BankID OIDC High



Tilstandsrapport

Tomannsbolig
 Ullestadvegen 5 A, 5704 VOSS
 VOSS kommune
 # gr. 47, bnr. 386

Sum areal alle bygg: BRA: 160 m² BRA-i: 160 m²



Befaringsdato: 17.03.2026 Rapportdato: 07.04.2026 Oppdragsnr.: 18970-2071 Eiendomsverdi ref nr: XM1734

Autorisert foretak: Abbedissen Taksring AS



Rapporten kan brukes i inntil ett år etter rapportdato, og kan ikke gjenbrukes ved flere boligsalg i denne perioden. Skjer det endringer, oppstår skader også videre på boligen, bør du som selger be om oppdatert rapport.

Norsk takst

Norsk takst er bransjeorganisasjonen for landets bygningssakkyndige og takstforetak, med om lag 1400 sertifiserte medlemmer fordelt på omtrent 1000 bedrifter. I boligomsetningen regnes takstrapportene som et helt avgjørende element i den informasjonen som gjøres tilgjengelig for kjøper. Årlig leverer medlemmene rundt 120.000 slike takster. Det gir unik oversikt over norske boliger, og bidrar til at alle oppdrag kan utføres med utgangspunkt i erfaringsbasert kvalitet.



Det stilles høye krav til utdanning, sertifisering og yrkesetikk. Norsk takst er opptatt av at boligomsetningen skal være trygg, og legger vekt på å opptre uavhengig av andre bransjeaktører. Bygningssakkyndige fakturerer sine tjenester uten hensyn til hvilken pris som oppnås, og skal heller ikke på annen måte ha noen egeninteresse knyttet til handelen.

Uavhengighet og god fagkunnskap har over tid bygget troverdighet og tillit. Både selger og kjøper skal kunne stole på bygningssakkyndiges vurderinger. For tilfeller der det likevel skulle oppstå misnøye med utført arbeid, har vi sammen med Forbrukerrådet etablert en klagenemnd.

Norsk takst har en sentral rolle i utviklingen av norske standarder, regler og profesjonsprinsipper, og representerer bransjen i alle relevante internasjonale fora. Dette sikrer at norske bygningssakkyndige tidlig kan tilpasse seg krav og bransjetrender fra utlandet, samtidig som takseringsfaget får en norsk stemme på verdensbasis. Organisasjonen bidrar i næringspolitisk sammenheng, og har vært en pådriver for å sikre at lover og regler gir trygghet for forbrukerne i boligomsetningen.

Rapportansvarlig

Ken Abbedissen
Uavhengig Takstingeniør
post@abbedissentakst.no
416 74 394



Oppdragsnr.: 18970-2071

Befaringsdato: 17.03.2026

Side: 2 av 19

Ullestadvegen 5 A, 5704 VOSS
Gnr 47 - Bnr 386
4621 VOSS

Abbedissen Taksering AS
Dugstadfossen 26
5710 SKULESTADMO



Dette trenger du å vite om tilstandsrapporten



Hva er en tilstandsrapport?

En tilstandsrapport beskriver synlige skader/avvik eller tegn på skader/avvik på boligen. Rapporten fremhever vanligvis ikke positive egenskaper ved boligen.



Hva vurderer en bygningssakkyndig?

Den bygningssakkyndige vurderer boligen ut fra hva man kan forvente av en bygning av samme alder og type. Vurderingen gjøres som regel mot hvordan det var vanlig å bygge og regler som gjaldt da boligen ble oppført (søknadstidspunktet). Forhold som er vanlige for bygningens alder, slik som slitasje etter normal bruk regnes ikke som avvik.



Hva inneholder tilstandsrapporten?

Den bygningssakkyndige undersøker rom og bygningsdeler slik det kommer frem av [Forskrift til avhendingsloven](#). Tilstandsrapporten inneholder bare avvik som den bygningssakkyndige kan se eller kontrollere med enkle hjelpemidler. Det gjøres ikke nærmere undersøkelser slik som åpning av vegger eller andre bygningsdeler. I vegg mot våtrom og rom under terreng kan det borres et hull for å gjøre enkle undersøkelser slik som fuktsøk.

Når du kjøper en brukt bolig

Når du kjøper en brukt bolig, er det viktig å være oppmerksom på at dette ikke kan sammenlignes med å kjøpe en ny bolig. Måten boligen ble bygget på kan være annerledes enn i dag. Bygninger svekkes over tid, og utsettes for slitasje blant annet på grunn av bruk og vær og vind. Mange boliger fornyes helt eller delvis, noen i flere omganger, eller det oppføres tilbygg. Særlig for boliger som er pusset opp eller endret, er det viktig å merke seg at fornyelse av overflater ikke nødvendigvis betyr at bygningsdeler under er forbedret.

Vurdering mot byggeregler

Den bygningssakkyndige vil vurdere boligen mot hvordan det var vanlig å bygge og regler som gjaldt på søknadstidspunktet. Den bygningssakkyndige ser etter avvik som har betydning for og som reduserer boligens funksjon og verdi, og som kommer frem av forskrift til avhendingslova.

Noen bygningsdeler og forhold vil den bygningssakkyndige vurdere mot dagens regelverk. Etter dagens regelverk vil disse kunne få avvik og/eller TG2 eller TG3 uten at det nødvendigvis er krav om at avviket utbedres. Dette kan gjelde sluk, tettesjikt og fall på bad og vaskerom, forhold som gjelder sikkerhet mot brann, rekkverk, trapper osv.

Tilstandsrapporten beskriver ikke hele boligen

BYGNINGSSAKKYNDIGE SER FOR EKSEMPEL IKKE PÅ

- vanlig slitasje og normal vedlikeholdstilstand
- bagatellmessige forhold som ikke påvirker bygningens bruk eller verdi vesentlig
- etasjeskillere
- tilleggsbygg slik som garasje, bod, annek, naust også videre
- utvendige trapper
- støttemurer
- skjulte installasjoner
- installasjoner utenfor bygningen
- full funksjonstesting av el- og VVS-installasjoner
- geologiske forhold og bygningens plassering på grunnen
- bygningens planløsning
- bygningens innredning
- løsøre slik som hvitevarer
- utendørs svømmebasseng og pumpeanlegg
- bygningens estetikk og arkitektur
- bygningens lovighet (bortsett fra bruksendringer, brannceller og forhold som åpenbart kan påvirke helse, miljø og sikkerhet)
- fellesarealer (med mindre boligeier har vedlikeholdsplikt for fellesarealer og dette er kjent for bygningssakkyndig, eller fellesarealet har en særlig tilknytning til boligen).

© iVerdi 2023 © Norsk takst 2023

Malen til denne rapporten, inkludert standardtekstene fra Norsk takst, er vernet etter åndsverkloven og kan kun benyttes av medlemsforetakene i Norsk takst og av takstingeniører som er sertifisert i slikt foretak, samt av kunder hos iVerdi og studenter hos NEAK. For andre aktører er eksemplarfremstilling av malen og standardtekster, som utskrift og annen kopiering til bruk som grunnlag for tilsvarende rapporter, bare tillatt når det er hjemlet i lov (kopiering til privat bruk, sitat o.l.) eller avtale med Norsk Takst ([Forside](#)) eller iVerdi ([Hjem-iVerdi](#)).

Utnyttelse i strid med lov eller avtale kan medføre erstatnings- og straffeansvar.

Oppdragsnr.: 18970-2071

Befaringsdato: 17.03.2026

Side: 3 av 19

Ullestadvegen 5 A, 5704 VOSS
Gnr 47 - Bnr 386
4621 VOSS

Abbedissen Taksering AS
Dugstadfossen 26
5710 SKULESTADMO
Norsk takst

Dette trenger du å vite om tilstandsrapporten

Tilstanden vurderes med ulike tilstandsgrader

Tilstanden gir uttrykk for en gitt forventet tilstand, blant annet vurdert ut fra alder og normal bruk. Ved Tilstandsgrad 0 (TG0) og Tilstandsgrad 1 (TG1) gir den bygningsfaglige normalt ingen begrunnelse for valg av tilstandsgrad. Grunnen er at bygningen eller bygningsdelen da bare har normal slitasje. Ved skjulte konstruksjoner kan alder alene avgjøre tilstandsgrad. Når bygningsfaglige anbefaler tiltak, for eksempel utbedringer, må brukeren av rapporten vurdere om tiltakene er nødvendige og lønnsomme. Når den bygningsfaglige velger tilstandsgrad, baseres vurderingen på faste kriterier som følger av gjeldende bransjestandard for Teknisk tilstandsrapport ved omsetning av bolig og Forskrift til avhendingslova.

TG 0

TILSTANDSGRAD 0, TG0: INGEN AVVIK

Bygningsdelen skal være tilnærmet ny, ikke vise tegn på slitasje og det skal være lagt frem dokumentasjon på faglig god utførelse. Det er ingen merknader til delen.

TG 1

TILSTANDSGRAD 1, TG1: MINDRE AVVIK

Bygningsdelen skal bare ha normal slitasje, og strakstiltak skal ikke anses som nødvendig. Graden kan også brukes når delen er ny, men der dokumentasjon på faglig god utførelse mangler.

TG 2

TILSTANDSGRAD 2, TG2: VESENTLIGE AVVIK OG MINDRE AVVIK SOM ETTER NS 3600 GIR TG 2

Bygningsdelen skal enten ha feil utførelse, en skade eller symptomer på skade, sterk slitasje eller nedsatt funksjon. Graden gis når bygningsdelen trenger vedlikehold eller tiltak i nær fremtid. Graden skal også brukes når delen er gammel og det er grunn til å varsle om faren for skader på grunn av alderen, eller når det er grunn til å overvåke delen spesielt på grunn av fare for større skader eller følgeskader.

TG 3

TILSTANDSGRAD 3, TG3: STORE ELLER ALVORLIGE AVVIK

Denne tilstandsgraden brukes ved kraftige tegn på forhold som man må regne med trenger utbedring straks eller innen kort tid. Det er påvist funksjonssvikt eller sammenbrudd.

TG IU

IKKE UNDERSØKT/IKKE TILGJENGELIG FOR UNDERSØKELSE

Det kan være avvik/skader som ikke er avdekket.

Informasjon om utbedringskostnader

Utbedringskostnadene i rapporten er sjablongmessige anslag basert på observerte forhold som feil, skader eller uregelmessigheter, samt foreslåtte tiltak. Disse anslagene er veiledende, angis i fem intervaller, er basert på generelle erfaringstall, og må ikke forveksles med konkrete pristilbud fra håndverkere eller entreprenører. Faktiske kostnader kan variere betydelig, avhengig av individuelle valg, materialpriser og markedsforhold. For å få en nøyaktig vurdering av utbedringskostnadene anbefales ytterligere undersøkelser og innhenting av flere pristilbud fra kvalifiserte fagfolk. Slike anslag gis for TG3, der dette er mulig.

	Tiltak under kr 20 000
	Tiltak mellom kr 20 000 – 100 000
	Tiltak mellom kr 100 000 – 200 000
	Tiltak mellom kr 200 000 – 500 000
	Tiltak over kr 500 000

Oppdragsnr.: 18970-2071

Befaringsdato: 17.03.2026

Side: 4 av 19

Ullestadvegen 5 A, 5704 VOSS
Gnr 47 - Bnr 386
4621 VOSS

Abbedissen Taksering AS
Dugstadfossen 26
5710 SKULESTADMO
Norsk takst

Beskrivelse av eiendommen

Selveier tomannsbolig (vertikaldelt) som er oppført i 2008
Eigar har hatt boligen sidan 2022

Bad (våtrom) er ifra byggeår, det vil sei alder 18 år. Rettspraksis tilseier at levetid våtrom er 15 år.

Ein del eigenskaper som f.eks varmeisolasjon og ventilasjon er dårlegare enn for bygningar oppført etter dagens krav. Vanlegvis har dei fleste bygningsdelar som utsettes for slitasje ei levetid på 15 - 40 år, og fleire av bygningsdelane har derfor begrensa levetid. Dette gjeld f. eks. bad, drenering, taktekking, vindu, kledning og isolasjon. På eldre hus kan det oppstå uforutsette ting som skyldes elde, slitasje og bruk. Eldre bygninger krever meir vedlikehold.

Dette må takast med i betraktning når ein kjøper gamle hus. Ved salg av eiendommen er det viktig å gi kjøper informasjon om at eldre hus er bygd i henh. til andre krav og byggeskikker enn det som gjeld i dag. Endring i bruk kan føra til at det over tid kan dukka opp skjulte feil som ein ikkje kan sjå ved vanleg visuell befaring

Sjå rapportens innhold for meir informasjon om boligen

Tomannsbolig - Byggeår: 2008

UTVENDIG

[Gå til side](#)

Taktekkingen er av betongtakstein. Taket er besiktiget fra bakkenivå.

Siden taket (takkonstruksjon, taktekking og skorstein) kun er observert fra bakkenivå, er vurderingen begrenset av dette. Det er ikke sikkerhetsmessig forsvarlig å bevege seg ut på taket eller observere fra stige. Selv om det ikke er avdekket skader under befaringen, betyr ikke dette at det ikke foreligger skader som en besiktigelse på taket kan avdekke. Vær oppmerksom på denne risikoen. En undersøkelse av taket kan utføres av en fagperson under tilstrekkelige sikkerhetsforhold. Takrenner/nedløp og beslag i metall
Veggene har bindingsverkskonstruksjon fra byggeår.
Fasade/kledning har liggende bordkledning.

Intervall for utskifting av kledning er 40 - 60 år.
Takkonstruksjonen har sperrekonstruksjon.
Bygningen har malte trevinduer med 2-lags glass.

Forventa levetid vindu er frå 20 til 60 år.
Det er kun utført enkel funksjonstest av et tilfeldig valg vinduer i boligen. Justering og vedlikehold bør forventes med tanke på alder. Punkterte vindu kan tidvis vere vanskelig å avdekke grunnet vær og lys
Bygningen har malt hovedytterdør og malt balkongdør i tre.

Forventa levetid utvendige tredører er 20 - 40 år.
Det er kun utført enkel funksjonstest. Justering og vedlikehold bør forventes med tanke på alder.
Terrasse i front

INNENDIG

[Gå til side](#)

Innvendig er det gulv av parkett, laminat og fliser. Veggene har malte plater. Innvendige tak har malte plater.

Vær oppmerksom på at det som regel vil være div mindre hull i overflater etter bilder/hyller etc, og noe misfarge/skjolder hvor bilder, hyller/ møblement etc har vært plassert. På gulv vil det som regel være div slitasje, og noe misfarge/ riper etc hvor møblement har vært plassert. Dette er normalt i en fraflyttet bo-enhet, og slike mindre "avvik" er å anse som normalt
Etasjeskiller er av trebjelkelag.

Kommentar:

Målingen er utført med laser på tilfeldig punkter. Ujevnheter kan ikke utelukkes. Vurdering er ikke utført etter NS 3600, men vil gi en indikator på skjevheter i etasjeskille.
Boligen har elementpipe og vedovn i gang i underetasje og i stue

Skorstein under tak og ildsted er ikke et av kontrollpunktene i forskrift til avhendingslova og tilstandsgrad er satt på bakgrunn av at en ikke kjenner alle opplysningene ved feil/avvik fra tilsyn/feirvesen
Gulvet er av betong. Veggene har plater. Hulltaking er foretatt uten å påvise unormale forhold. Hulltaking er foretatt i bakvegg i garasje. Fuktkvotemåling (vekt%) i konstruksjonen ble målt til 0.
Boligen har malt tretrapp.
Innvendig har boligen malte dører.

VÅTROM

[Gå til side](#)

Bad (5,8 kvm) H=2,38m
Aktuell byggeforskrift er tekniske forskrifter i perioden 1997-2010.
Dokumentasjon: ingen dokumentasjon.
Veggene har fliser. Taket er malt.
Gulvet er flislagt. Rommet har elektriske varmekabler. Fall mot sluk er målt til 12mm/m ved sluk og 2mm/m fra dør mot sluk.
Høydeforskjell fra toppen av sluket til toppen av membranen ved dørterskelen er 10 mm
Rommet har innredning med nedfelt servant, toalett og badekar.
Det er balansert ventilasjon.
Hulltaking er foretatt uten å påvise unormale forhold. Hulltaking er foretatt i bod. Fuktkvotemåling (vekt%) i konstruksjonen ble målt til 0.

Vaskerom (4,7 kvm) H=2,31
Aktuell byggeforskrift er tekniske forskrifter i perioden 1997-2010.
Dokumentasjon: ingen dokumentasjon.
Veggene har malte plater. Taket har himlingsplater.
Gulvet er flislagt. Rommet har elektriske varmekabler. Fall mot sluk er målt til 5 mm/m ved sluk. Høydeforskjell fra toppen av sluket til toppen av membranen ved dørterskelen er 0 mm
Det er plastsluk og smøremembran med ukjent utførelse.
Rommet har opplegg for vaskemaskin og vask i stålbeslag
Det er balansert ventilasjon.
Hulltaking er foretatt uten å påvise unormale forhold. Hulltaking er foretatt på toalett. Fuktkvotemåling (vekt%) i konstruksjonen ble målt til 0.

KJØKKEN

[Gå til side](#)

Kjøkkenet har innredning med profilerte fronter. Benkeplaten er av laminat. Det er kjøll/fryseskap, oppvaskmaskin, induksjonstopp fra 2026 og stekeovn.

Oppdragsnr.: 18970-2071

Befaringsdato: 17.03.2026

Side: 5 av 19

Ullestadvegen 5 A, 5704 VOSS
Gnr 47 - Bnr 386
4621 VOSS

Abbedissen Taksering AS
Dugstadfossen 26
5710 SKULESTADMO
Norsk takst

Beskrivelse av eiendommen

Glassplate på vegg ved induksjonstopp
Vask i stålbeslag
Teknisk tilstand på hvitevarer er ikke kontrollert.

Kravet til lekkasjesikring i rom uten sluk, som kjøkken, ble innført gjelder fra 2010 Forskriften stiller krav om at lekkasjer skal være lett påviselige og ikke føre til skade. Dette har i praksis medført krav om automatisk lekkasjestopper der det er vannførende utstyr uten overløp. Ved oppussing gjelder kravet om lekkasjesikring dersom det gjøres vesentlig endring av røranlegg.

Det er krav om fastmontert komfyrvakt i alle nye boliger fra 2010 i henhold til NEK400. Ved oppussing gjelder kravet om fastmontert komfyrvakt dersom det legges opp en ny kurs til platetopp/komfyr, det samme gjelder for fritidsboliger
Det er kjøkkenventilator med avtrekk ut.

SPESIALROM

Toalettrom med laminat på golv og malte plater på vegger. Malte takplater
Innreda med servant og toalett

TEKNISKE INSTALLASJONER

Innvendige vannledninger er av plast (rør i rør). Det er besiktiget i rørskap.
Det er avløpsrør av plast.
Boligen har balansert ventilasjon.

Varmtvannstanken er på ca. 200 liter av merke Høiax og er montert i bod/teknisk rom
Det er sluk i golv for avrenning

I 2014 ble det innført krav som gjelder for varmtvannsberedere med effekt på over 1,5 kW i boliger. Før 2014 var grensen 2 kW.
Bakgrunnen for dette er et stort antall tilfeller av varmgang og brann i stikkontakter og støpsler. En varmtvannsbereder trekker høy strøm over lang tid, og en vanlig stikkontakt er ikke designet for en slik vedvarende høy belastning. En fast tilkobling, som kobler berederen direkte til sikringskapet, eliminerer denne brannfaren.
Dersom en bytter ut en gammel varmtvannsbereder som allerede er koblet med støpsel, er det strengt tatt ikke et absolutt krav å bygge om til fast tilkobling. Dette anses som vedlikehold ("likt mot likt") av et eldre anlegg. Men, det er sterkt anbefalt av elsikkerhetsmyndighetene å benytte anledningen til å koble berederen fast, da det øker brannsikkerheten bety
Sentralstøvsuger som er montert i bod/teknisk rom
Teknisk tilstand er ikke kontrollert.
Sikringskap med automatsikringer

TOMTEFORHOLD

Det er ukjent byggegrunn.
Drenering i grunnen er fra opprinnelig byggeår, utførelse og tilstand er ikke kjent
Bygningen har betonggrunnmur. Det er stripefundamenter av betong under grunnmur.
Forstøtningsmurer er av naturstein.
Tomta er skrånende
Utvendige avløpsrør er av plast og er fra 2008. Det er offentlig avløp via private stikkledninger
Utvendige vannledninger er av plast (PEL)

og er fra 2008. Det er offentlig vannforsyning via private stikkledninger.

FORHOLD SOM ÅPENBART KAN MEDFØRE FARE FOR HELSE, MILJØ OG SIKKERHET

Selveier tomannsbolig (vertikaldelt) som er oppført i 2008

Arealer

Forutsetninger og vedlegg

Lovlighet

Tomannsbolig

- Det foreligger godkjente og byggemeldte tegninger, men de stemmer ikke med dagens bruk
Loftsstue er omgjort til soverom
Sportsbod i garasje er ikke bygd, heile rommet nyttes til garasje

[Gå til side](#)

[Gå til side](#)

[Gå til side](#)

[Gå til side](#)

Oppdragsnr.: 18970-2071

Befaringsdato: 17.03.2026

Side: 6 av 19

Ullestadvegen 5 A, 5704 VOSS
Gnr 47 - Bnr 386
4621 VOSS

Abbedissen Taksering AS
Dugstadfossen 26
5710 SKULESTADMO
Norsk takst

Sammendrag av boligens tilstand

Fordeling av tilstandsgrader

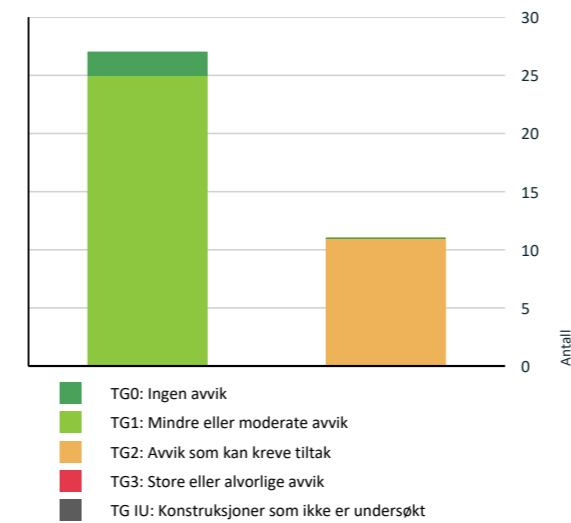

Vil du vite mer om tilstandsgrader? Se side 4.

Spesielt for dette oppdraget/rapporten

Tilstandsanalysen følger Forskrift til avhendingslova (tryggere bolighandel) og det er ikke foretatt vurderinger av bygg, bygningsdeler eller rom som ikke fremgår her. Tilleggsbygg slik som garasje/bod er ikke tilstandsvurdert, selv om det er gitt en enkel beskrivelse av disse på grunn av arealmåling.
Befaringen er en visuell og ikke-destruktiv undersøkelse av eiendommen. Det er viktig å merke seg at boligens inventar, inkludert møbler, skap og lagret gods, ikke ble flyttet eller fjernet under befaringen.

Derfor kan det ikke garanteres at bygningsdelene som er skjult av inventar, er fri for avvik. Eventuelle skader, feil eller mangler bak slike hindringer vil ikke være beskrevet i rapporten. Det oppfordres til en grundigere undersøkelse av disse områdene dersom det er mistanke om problemer

Oppsummering av avvik

Vil du vite mer? Se på rommet eller bygningsdelen senere i rapporten.

Tomannsbolig

AVVIK SOM KAN KREVE TILTAK

- Utendig > Vinduer [Gå til side](#)
- Tekniske installasjoner > Vannledninger [Gå til side](#)
- Tekniske installasjoner > Ventilasjon [Gå til side](#)
- Tekniske installasjoner > Varmtvannstank [Gå til side](#)
- Tomteforhold > Terrengforhold [Gå til side](#)
- Våtrom > 2. Etasje > Bad (5,8 kvm) H=2,38m > Overflater vegger og himling [Gå til side](#)
- Våtrom > 2. Etasje > Bad (5,8 kvm) H=2,38m > Overflater Gulv [Gå til side](#)
- Våtrom > 2. Etasje > Bad (5,8 kvm) H=2,38m > Sluk, membran og tettesjikt [Gå til side](#)
- Kjøkken > 1. Etasje > Stue/kjøkken m/trapp (47 kvm) H=2,40 > Avtrekk [Gå til side](#)
- Våtrom > 1. Etasje > Vaskerom (4,7 kvm) H=2,31 > Overflater Gulv [Gå til side](#)
- Våtrom > 1. Etasje > Vaskerom (4,7 kvm) H=2,31 > Sluk, membran og tettesjikt [Gå til side](#)

HELSE, MILJØ OG SIKKERHET

Forhold som åpenbart kan medføre fare for helse, miljø og sikkerhet

- Det er ikke foretatt radonmålinger, og bygget er heller ikke utført med radonsperre. [Gå til side](#)
- Det er manglende rekkverk/annen sikring på forstøtningsmurer som krever dette utifra dagens krav.
- Rekkverket på balkong eller terrasse er for lavt i forhold til dagens krav.

Oppdragsnr.: 18970-2071

Befaringsdato: 17.03.2026

Side: 7 av 19

Ullestadvegen 5 A, 5704 VOSS
Gnr 47 - Bnr 386
4621 VOSS

Abbedissen Taksering AS
Dugstadfossen 26
5710 SKULESTADMO



Tilstandsrapport

TOMANNSBOLIG



Byggeår
2008

Kommentar

Byggeåret er basert på opplysninger fra eier.

Anvendelse

Benyttes av eigar

Standard

Normal standard på bygget ut ifra alder/konstruksjon - jamfør beskrivelse under konstruksjoner.

Vedlikehold

Bygget er jevnlig vedlikeholdt.

UTVENDIG

Taktekking

Punktet må sees i sammenheng med Takkonstruksjon/Loft

Beskrivelse

Taktekkingen er av betongtakstein. Taket er besiktiget fra bakkenivå.

Siden taket (takkonstruksjon, taktekking og skorstein) kun er observert fra bakkenivå, er vurderingen begrenset av dette. Det er ikke sikkerhetsmessig forsvarlig å bevege seg ut på taket eller observere fra stige. Selv om det ikke er avdekket skader under befaringen, betyr ikke dette at det ikke foreligger skader som en besiktigelse på taket kan avdekke. Vær oppmerksom på denne risikoen. En undersøkelse av taket kan utføres av en fagperson under tilstrekkelige sikkerhetsforhold.

Nedløp og beslag

Beskrivelse

Takrenner/nedløp og beslag i metall

Veggkonstruksjon

Beskrivelse

Veggene har bindingsverkskonstruksjon fra byggeår. Fasade/kledning har liggende bordkledning.

Intervall for utskifting av kledning er 40 - 60 år.

Takkonstruksjon/Loft

Punktet må sees i sammenheng med Taktekking

Beskrivelse

Takkonstruksjonen har sperrekonstruksjon.

Vinduer

Beskrivelse

Bygningen har malte trevinduer med 2-lags glass.

Forventa levetid vindu er fra 20 til 60 år. Det er kun utført enkel funksjonstest av et tilfeldig valg vinduer i boligen. Justering og vedlikehold bør forventes med tanke på alder. Punkterte vindu kan tidvis vere vanskelig å avdekke grunnet vær og lys

Vurdering av avvik:

- Det er påvist at enkelte vinduer er vanskelig å åpne/lukke.

Konsekvens/tiltak

- Vinduer må justeres.

Dører

Beskrivelse

Bygningen har malt hovedytterdør og malt balkongdør i tre.

Forventa levetid utvendige tredører er 20 - 40 år. Det er kun utført enkel funksjonstest. Justering og vedlikehold bør forventes med tanke på alder.

Balkonger, terrasser og rom under balkonger

Beskrivelse

Terrasse i front

INNVEDIG

Overflater

Beskrivelse

Innvendig er det gulv av parkett, laminat og fliser. Veggene har malte plater. Innvendige tak har malte plater.

Vær oppmerksom på at det som regel vil være div mindre hull i overflater etter bilder/hyller etc, og noe misfarge/skjolder hvor bilder, hyller/ møblement etc har vært plassert. På gulv vil det som regel være div slitasje, og noe misfarge/ riper etc hvor møblement har vært plassert. Dette er normalt i en fraflyttet bo-enhet, og slike mindre "avvik" er å anse som normalt

Etasjeskille/gulv mot grunn

Beskrivelse

Ullestadvegen 5 A, 5704 VOSS
Gnr 47 - Bnr 386
4621 VOSS

Abbedissen Taksering AS
Dugstadfossen 26
5710 SKULESTADMO



Tilstandsrapport

Etasjeskiller er av trebjelkelag.

Kommentar:

Målingen er utført med laser på tilfeldig punkter. Ujevnheter kan ikke utelukkes. Vurdering er ikke utført etter NS 3600, men vil gi en indikator på skjevheter i etasjeskille.

Pipe og ildsted

Beskrivelse

Boligen har elementpipe og vedovn i gang i underetasje og i stue

Skorstein under tak og ildsted er ikke et av kontrollpunktene i forskrift til avhendingslova og tilstandsgrad er satt på bakgrunn av at en ikke kjenner alle opplysningene ved feil/avvik fra tilsyn/feirvesen

Rom Under Terreng

Punktet må sees i sammenheng med 'Drenering'

Beskrivelse

Gulvet er av betong. Veggene har plater. Hulltaking er foretatt uten å påvise unormale forhold. Hulltaking er foretatt i bakvegg i garasje. Fuktvotemåling (vekt%) i konstruksjonen ble målt til 0.



Innvendige trapper

Beskrivelse

Boligen har malt tretrapp.

Innvendige dører

Beskrivelse

Innvendig har boligen malte dører.

VÅTROM

2. ETASJE > BAD (5,8 KVM) H=2,38M

Generell

Beskrivelse

Aktuell byggeforskrift er tekniske forskrifter i perioden 1997-2010. Dokumentasjon: ingen dokumentasjon.

2. ETASJE > BAD (5,8 KVM) H=2,38M

Overflater vegger og himling

Beskrivelse

Veggene har fliser. Taket er malt.

Vurdering av avvik:

- Det er påvist at noen fliser har bom (hulrom under).
- Det er vindu/dør med ikke fuktbestandige materialer i våtsonen (ved vask, dusj, badekar, osv.), løsningen eller byggematerialet er uegnet.

Konsekvens/tiltak

- Dersom det ikke gjøres tiltak, kan dette medføre oppfukning, oppsvelling og forringelse av materialer over tid og fuktskader på tilstøtende konstruksjoner.

2. ETASJE > BAD (5,8 KVM) H=2,38M

Overflater Gulv

Beskrivelse

Gulvet er flislagt. Rommet har elektriske varmekabler. Fall mot sluk er målt til 12mm/m ved sluk og 2mm/m fra dør mot sluk. Høydeforskjell fra toppen av sluket til toppen av membranen ved dørterskelen er 10 mm

Vurdering av avvik:

- Det er mulighet for at det kan forekomme vannlekkasje på våtrommet hvor vann ikke vil gå til sluk.
- Det er påvist at høydeforskjell fra topp slukrist til gulv/synlig topp membran ved dørterskel er mindre enn 25 mm.
- Det er påvist at noen fliser har bom (hulrom under).

Konsekvens/tiltak

- Selv om bom eller hullid ikke alltid er et umiddelbart problem, bør det overvåkes nøye før eventuell utvikling i sprekker i flisfuger e.l. oppstår. Dette må en foreta tiltak for, for å begrense utviklingen.
- Til tross for avviket i fall/høydeforskjell til sluk, vil gulvet fortsatt kunne lede vann mot sluket, men med redusert effektivitet. Dette kan potensielt øke risikoen for vannansamling i enkelte områder av badet.

2. ETASJE > BAD (5,8 KVM) H=2,38M

Sluk, membran og tettesjikt

Vurdering av avvik:

- Mer enn halvparten av forventet brukstid er passert på membranløsningen.

Konsekvens/tiltak

- Det er viktig å merke seg at levetiden til en membran varierer basert på kvalitet, installasjon og bruk. Eldre membraner kan bli sprø og sprekke opp, noe som fører til at de mister sin vanntettende funksjon. Dette kan resultere i vannlekkasjer gjennom vegger og gulv og fuktskader.

Ullestadvegen 5 A, 5704 VOSS
Gnr 47 - Bnr 386
4621 VOSS

Abbedissen Taksering AS
Dugstadfossen 26
5710 SKULESTADMO



Tilstandsrapport



2. ETASJE > BAD (5,8 KVM) H=2,38M

1 TG 1 Sanitærutstyr og innredning

Beskrivelse

Rommet har innredning med nedfelt servant, toalett og badekar.

2. ETASJE > BAD (5,8 KVM) H=2,38M

1 TG 1 Ventilasjon

Beskrivelse

Det er balansert ventilasjon.

2. ETASJE > BAD (5,8 KVM) H=2,38M

1 TG 0 Tilliggende konstruksjoner våtrom

Beskrivelse

Hulltaking er foretatt uten å påvise unormale forhold. Hulltaking er foretatt i bod. Fuktquotemåling (vekt%) i konstruksjonen ble målt til 0.



1. ETASJE > VASKEROM (4,7 KVM) H=2,31

Generell

Beskrivelse

Aktuell byggeforskrift er tekniske forskrifter i perioden 1997-2010. Dokumentasjon: ingen dokumentasjon.

1. ETASJE > VASKEROM (4,7 KVM) H=2,31

1 TG 1 Overflater vegger og himling

Beskrivelse

Veggene har malte plater. Taket har himlingsplater.

1. ETASJE > VASKEROM (4,7 KVM) H=2,31

1 TG 2 Overflater Gulv

Beskrivelse

Gulvet er flislagt. Rommet har elektriske varmekabler. Fall mot sluk er målt til 5 mm/m ved sluk. Høydeforskjell fra toppen av sluket til toppen av membranen ved dørterskelen er 0 mm

Vurdering av avvik:

- Det er påvist at høydeforskjell fra topp slukrist til gulv/synlig topp membran ved dørterskel er mindre enn 25 mm.
- Det er påvist avvik i fallforhold til sluk i forhold til krav i forskrift på byggetidspunktet.

Konsekvens/tiltak

- Til tross for avviket i fall/høydeforskjell til sluk, vil gulvet fortsatt kunne lede vann mot sluket, men med redusert effektivitet. Dette kan potensielt øke risikoen for vannansamling i enkelte områder av badet.
- Et bad med manglende/reduert fall til sluk blir mindre funksjonelt og sikkert for brukeren. Dette kan medføre stående vann på gulvet, vann som ikke ledes effektivt til sluket, økt risiko for at vann renner ut av rommet og redusert sklisikkerhet på gulvet.

1. ETASJE > VASKEROM (4,7 KVM) H=2,31

1 TG 2 Sluk, membran og tettesjikt

Beskrivelse

Det er plastsluk og smøremembran med ukjent utførelse.

Vurdering av avvik:

- Mer enn halvparten av forventet brukstid er passert på membranløsningen.

Konsekvens/tiltak

- Det er viktig å merke seg at levetiden til en membran varierer basert på kvalitet, installasjon og bruk. Eldre membraner kan bli sprø og sprekke opp, noe som fører til at de mister sin vannrettende funksjon. Dette kan resultere i vannlekkasjer gjennom vegger og gulv og fuktskader.



1. ETASJE > VASKEROM (4,7 KVM) H=2,31

1 TG 1 Sanitærutstyr og innredning

Beskrivelse

Rommet har opplegg for vaskemaskin og vask i stålbeslag

Oppdragsnr.: 18970-2071

Befaringsdato: 17.03.2026

Side: 10 av 19

Ullestadvegen 5 A, 5704 VOSS
Gnr 47 - Bnr 386
4621 VOSS

Abbedissen Taksering AS
Dugstadfossen 26
5710 SKULESTADMO



Tilstandsrapport

1. ETASJE > VASKEROM (4,7 KVM) H=2,31

1 TG 1 Ventilasjon

Beskrivelse

Det er balansert ventilasjon.

1. ETASJE > VASKEROM (4,7 KVM) H=2,31

1 TG 0 Tilliggende konstruksjoner våtrom

Beskrivelse

Hulltaking er foretatt uten å påvise unormale forhold. Hulltaking er foretatt på toalett. Fuktquotemåling (vekt%) i konstruksjonen ble målt til 0.



KJØKKEN

1. ETASJE > STUE/KJØKKEN M/TRAPP (47 KVM) H=2,40

1 TG 1 Overflater og innredning

Beskrivelse

Kjøkkenet har innredning med profilerte fronter. Benkeplaten er av laminat. Det er kjøll/fryseskap, oppvaskmaskin, induksjonstopp fra 2026 og stekeovn. Glassplate på vegg ved induksjonstopp. Vask i stålbeslag. Teknisk tilstand på hvitevarer er ikke kontrollert.

Kravet til lekkasjesikring i rom uten sluk, som kjøkken, ble innført gjelder fra 2010 Forskriften stiller krav om at lekkasjer skal være lett påviselige og ikke føre til skade. Dette har i praksis medført krav om automatisk lekkasjestopper der det er vannførende utstyr uten overløp. Ved oppussing gjelder kravet om lekkasjesikring dersom det gjøres vesentlig endring av røranlegg.

Det er krav om fastmontert komfyrvakt i alle nye boliger fra 2010 i henhold til NEK400. Ved oppussing gjelder kravet om fastmontert komfyrvakt dersom det legges opp en ny kurs til platetopp/komfyr, det samme gjelder for fritidsboliger

1. ETASJE > STUE/KJØKKEN M/TRAPP (47 KVM) H=2,40

1 TG 2 Avtrekk

Beskrivelse

Det er kjøkkenventilator med avtrekk ut.

Vurdering av avvik:

- Det er avvik: Mer enn halvpart av forventet brukstid er oppbrukt

Konsekvens/tiltak

- Tiltak:

Pga ventilators alder må det påregnes vedlikehold, ev. utskiftninger v/behov.

SPESIALROM

1. ETASJE > TOALETTROM (1,5 KVM) H=2,40

1 TG 1 Overflater og konstruksjon

Beskrivelse

Toalettrom med laminat på gulv og malte plater på vegger. Malte takplater. Innreda med servant og toalett

TEKNISKE INSTALLASJONER

1 TG 2 Vannledninger

Beskrivelse

Innvendige vannledninger er av plast (rør i rør). Det er besikket i rørskap.

Vurdering av avvik:

- Rørkursene på rør-i-rør systemet på vannledninger er ikke merket.

Konsekvens/tiltak

- Rørkurser på rør-i-rør system bør merkes.



1 TG 1 Avløpsrør

Beskrivelse

Det er avløpsrør av plast.

1 TG 2 Ventilasjon

Beskrivelse

Boligen har balansert ventilasjon.

Vurdering av avvik:

- Det er avvik:

Oppdragsnr.: 18970-2071

Befaringsdato: 17.03.2026

Side: 11 av 19

Ullestadvegen 5 A, 5704 VOSS
Gnr 47 - Bnr 386
4621 VOSS

Abbedissen Taksering AS
Dugstadfossen 26
5710 SKULESTADMO



Tilstandsrapport

Mer enn halvpart av forventet brukstid er oppbrukt

Konsekvens/tiltak

- Tiltak:

Pga alder må det påregnes vedlikehold, ev. utskiftninger v/behov.

TG 2 Varmtvannstank

Beskrivelse

Varmtvannstanken er på ca. 200 liter av merke Høiax og er montert i bod/teknisk rom
Det er sluk i golv for avrenning

I 2014 ble det innført krav som gjelder for varmtvannsberedere med effekt på over 1,5 kW i boliger. Før 2014 var grensen 2 kW. Bakgrunnen for dette er et stort antall tilfeller av varmgang og brann i stikkontakter og støpsler. En varmtvannsbereder trekker høy strøm over lang tid, og en vanlig stikkontakt er ikke designet for en slik vedvarende høy belastning. En fast tilkobling, som kobler berederen direkte til sikringskapet, eliminerer denne brannfaren.

Dersom en bytter ut en gammel varmtvannsbereder som allerede er koblet med støpsele, er det strengt tatt ikke et absolutt krav å bygge om til fast tilkobling. Dette anses som vedlikehold ("likt mot likt") av et eldre anlegg. Men, det er sterkt anbefalt av elsikkerhetsmyndighetene å benytte anledningen til å koble berederen fast, da det øker brannsikkerheten bety

Vurdering av avvik:

- Det er ikke påvist tilfredsstillende el-tilkobling av varmtvannstank iht. gjeldende forskrift.

Konsekvens/tiltak

- Det bør etableres tilfredsstillende el-tilkobling etter gjeldende forskrift.

TG 1 Andre installasjoner

Beskrivelse

Sentralstøvsuger som er montert i bod/teknisk rom
Teknisk tilstand er ikke kontrollert.

Elektrisk anlegg

Dette er en forenklet kontroll begrenset til de spørsmål og undersøkelser som forskrift til avhendingslova (tryggere bolighandel) § 2-18 inneholder. Dette kan ikke sammenlignes med en kontroll utført av offentlig myndighet (Det lokale eltilsyn) eller registrert elektrovirksomhet, og en bygningsakkyndig har verken kompetanse eller lov til å foreta en slik kontroll.

Tilstanden er vurdert ut fra den forenklede og begrensede kontrollen som forskriften inneholder. El-anlegget kan ha feil og mangler som en slik forenklet undersøkelse ikke vil avdekke. Vær derfor oppmerksom på denne risikoen, og søk videre veiledning eller få en fullstendig kontroll utført av registrert elektrovirksomhet.

Beskrivelse

Sikringskap med automatsikringer

1. Foreligger det eltilsynsrapport de siste 5 år, og det er ikke foretatt arbeid på anlegget etter denne, utenom retting av eventuelle avvik i eltilsynsrapport (dvs en el-tilsynsrapport uten avvik)?
Nei

Spørsmål til eier

2. Når ble det elektriske anlegget installert eller sist gang totalt rehabilitert (årstall)? Med totalt rehabilitert menes fullstendig utskiftet anlegg fra inntakssikring og videre.
2008
3. Er alle elektriske arbeider/anlegg i boligen utført av en registrert elektroinstallasjonsvirksomhet?
Ja
4. Er det elektriske anlegget utført eller er det foretatt tilleggsarbeider på det elektriske anlegget etter 1.1.1999?
Ja
Eksisterer det samsvarserklæring?
Ja
5. Foreligger det kontrollrapport fra offentlig myndighet – Det Lokale Eltilsyn (DLE) eller eventuelt andre tilsvarende kontrollinstanser med avvik som ikke er utbedret eller kontrollen er over 5 år?
Nei
6. Forekommer det ofte at sikringene løses ut?
Nei
7. Har det vært brann, branntilløp eller varmgang (for eksempel termiske skader på deksler, kontaktpunkter eller lignende) i boligens elektriske anlegg?
Nei

Generelt om anlegget

8. Er det tegn til at det har vært termiske skader (tegn på varmgang) på kabler, brytere, downlights, stikkontakter og elektrisk utstyr? Sjekk samtidig tilstanden på elektrisk tilkobling av varmtvannsbereder, jmfør eget punkt under varmtvannstank
Nei
9. Er der synlig defekter på kabler eller er disse ikke tilstrekkelig festet?
Nei

Inntak og sikringskap

10. Er det tegn på at kabelinnføringer og hull i inntak og sikringskap ikke er tette, så langt dette er mulig å sjekke uten å fjerne kapslinger?
Nei
11. Finnes det kursfortegnelse, og er den i samsvar med antall sikringer?
Ja
12. Foreta en helhetsvurdering av det elektriske anlegget, dets alder, allmenne tilstand og fare for liv og helse. Bør det elektriske anlegget ha en utvidet el-kontroll?
Ja Alle anlegg som ikke har hatt el-kontroll dei siste 5 årene bør få dette utført

Oppdragsnr.: 18970-2071

Befaringsdato: 17.03.2026

Side: 12 av 19

Ullestadvegen 5 A, 5704 VOSS
Gnr 47 - Bnr 386
4621 VOSS

Abbedissen Taksering AS
Dugstadfossen 26
5710 SKULESTADMO



Tilstandsrapport



TOMTEFORHOLD

Byggegrunn

Beskrivelse

Det er ukjent byggegrunn.

TG 1 Fuktsikring og drenering

Punktet må sees i sammenheng 'Rom under terreng'

Beskrivelse

Drenering i grunnen er fra opprinnelig byggeår, utførelse og tilstand er ikke kjent

TG 1 Grunnmur og fundamenter

Beskrivelse

Bygningen har betonggrunnmur. Det er stripefundamenter av betong under grunnmur.

TG 1 Forstøtningsmurer

Beskrivelse

Forstøtningsmurer er av naturstein.

TG 2 Terrengforhold

Beskrivelse

Tomta er skråande

Vurdering av avvik:

- Det er påvist dårlig fall eller flatt terreng inn mot grunnmur og dermed muligheter for større vannansamlinger.

Terrengret rundt bygningen skal ha tilstrekkelig fall fra byggverket dersom ikke andre tiltak er utført for å leia vekk overvatt. Fallet ut fra bygningen bør være minst 1:50 over ein avstand på minst 3 meter frå veggen. «NBI 514.221 fuktsikring av konstruksjoner mot grunn».

Konsekvens/tiltak

- Det er ikke behov for utbedringstiltak.

TG 1 Utvendige vann- og avløpsledninger

Beskrivelse

Utvendige avløpsrør er av plast og er fra 2008. Det er offentlig avløp via private stikkledninger Utvendige vannledninger er av plast (PEL) og er fra 2008. Det er offentlig vannforsyning via private stikkledninger.

FORHOLD SOM ÅPENBART KAN MEDFØRE FARE FOR HELSE, MILJØ OG SIKKERHET

Dette punktet inneholder tydelige og lett synlige forhold ved boligen som åpenbart kan påvirke helse, miljø og sikkerhet, og som bygningsakkyndige har oppdaget. Terskelen for hva som anses som åpenbart er høy, og det utføres ikke undersøkelser med sikte på å avdekke slike forhold. Punktet omfatter ikke skjulte eller ikke-synlige forhold, tekniske vurderinger eller forhold som krever spesialundersøkelser. Forhold vurderes etter byggeteknisk forskrift på befaringstidpunktet. Røykvarslere og håndholdt brannslukningsutstyr vurderes etter gjeldende forskrift om brannforebygging.

Helse, miljø og sikkerhet

Beskrivelse

Selveier tomannsbolig (vertikaldelt) som er oppført i 2008

Vurdering av avvik:

- Det er ikke foretatt radonmålinger, og bygget er heller ikke utført med radonsperre.
- Det er manglende rekkverk/annen sikring på forstøtningsmurer som krever dette utifra dagens krav.
- Rekkverket på balkong eller terrasse er for lavt i forhold til dagens krav.

Oppdragsnr.: 18970-2071

Befaringsdato: 17.03.2026

Side: 13 av 19

Ullestadvegen 5 A, 5704 VOSS
Gnr 47 - Bnr 386
4621 VOSS

Abbedissen Taksering AS
Dugstadvossen 26
5710 SKULESTADMO



Arealer, byggetegninger og brannceller

Standard gjeldende fra 01.01.2024

Arealmåling og arealoppsett er basert på Norsk standard 3940:2023 Areal- og volum-beregninger av bygninger. Arealet gjelder for tidspunktet da boligen ble målt

Hva er måleverdig areal?

Arealet i rommet må ha minst 1,90 m fri høyde over gulvet og minst bredde på 0,60 m. Et loft med skråtak vil for eksempel bare få registrert målbart areal der høyden er minst 1,90 m og bredden minst 0,60 m. Rommet må ha dør eller luke, og gangbart gulv.

Hva er bruksareal?

BRA = BRA-i + BRA-e + BRA-b

Bruksarealet for bygningen er bruttoarealet minus arealet som opptas av yttervegger.

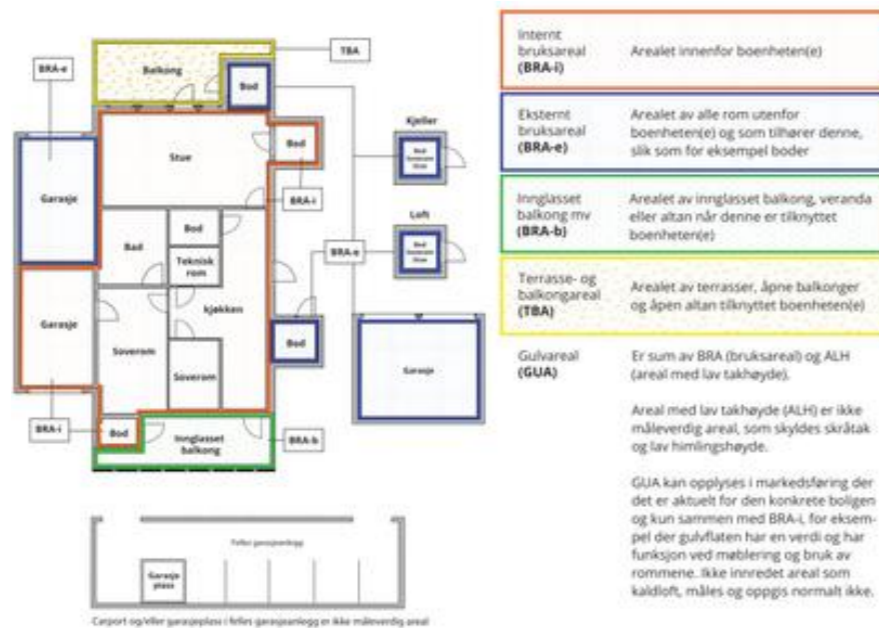

Arealet kan ikke alltid fastsettes nøyaktig

Areal kan være komplisert eller umulig å måle opp nøyaktig fordi det er vanskelig å fastslå tykkelsen på innervegger, skjevheter i og utforming av bygningskonstruksjoner som karnapp, buer og vinkler som ikke er rette, åpne rom over flere etasjer og så videre.

Eiendommens markedsverdi kan ikke baseres på en matematisk beregning basert på antall kvadratmeter opplyst i rapporten. Opplysninger om areal kan altså ikke alene benyttes for å beregne eiendommens verdi.

Den bygningsfaglige kan avdekke eventuelle bruksendringer og avvik i branncelleinndeling

Den bygningsfaglige ser på byggetegninger hvis de er tilgjengelige og dette er en del av oppdraget, og vurderer bruken av boligen opp mot tegningene. Hvis den bygningsfaglige avdekker at en bolig ikke ser ut til å være delt opp i brannceller etter kravene i byggeteknisk forskrift på befaringstidspunktet, skal det opplyses om dette.

Reglene om bruksendring og brannceller kan være kompliserte. Søk videre faglige råd om rapporten ikke gir deg svar. Den bygningsfaglige kan ikke vurdere og svare på alle spørsmål, og kan heller ikke vite om kommunen kan gi unntak for kravene som gjelder. [Vi du vite mer?](#)

Om brannceller

En branncelle er hele eller avgrensede deler av en bygning hvor en brann fritt kan utvikle seg uten at den kan spre seg til andre bygninger eller andre deler av bygningen i løpet av en fastsatt tid.

Om bruksendring

Bruksendring er å endre bruken av et rom fra en tillatt bruk til en annen. Dette kan kreve søknad og tillatelse, for eksempel hvis du endrer et rom fra bod til soverom eller arbeidsrom, eller hvis du endrer en bolig til to separate boliger.

Rom for varig opphold har krav til takhøyde, romstørrelse, rømningsvei og lysforhold som må være oppfylt. Du kan søke kommunen om unntak for kravene, men kan ikke regne med å få unntak for krav som går på helse og sikkerhet, for eksempel krav til rømningsvei.

Bruksendring som krever godkjenning, og som ikke er søkt bruksendret, er ulovlig. Kommunen kan etter plan- og bygningsloven kapittel 32 forfølge overtredelser. Kommunen kan pålegge deg å avslutte den ulovlige bruken, eventuelt å rette eller tilbakeføre rommet til godkjent bruk.

Arealer

Oppdragsnr.: 18970-2071

Befaringsdato: 17.03.2026

Side: 14 av 19

Ullestadvegen 5 A, 5704 VOSS
Gnr 47 - Bnr 386
4621 VOSS

Abbedissen Taksering AS
Dugstadvossen 26
5710 SKULESTADMO



Tomannsbolig

Etasje	Bruksareal BRA m ²			SUM	Terrasse- og balkongareal (TBA)
	Internt bruksareal (BRA-i)	Eksternt bruksareal (BRA-e)	Innglasset balkong (BRA-b)		
2. Etasje	55			55	
1. Etasje	54			54	25
Underetasje	51			51	
SUM	160				25
SUM BRA	160				

Romfordeling

Etasje	Internt bruksareal (BRA-i)	Eksternt bruksareal (BRA-e)	Innglasset balkong (BRA-b)
2. Etasje	Bad (5,8 kvm) h=2,38m, soverom m/walk-in (10,5 kvm) h=2,40m, soverom 2 (8,2 kvm) h=2,41m, soverom 3 (6,7 kvm) h=2,41m, gang m/trapp (13,4 kvm), walk-in closet (5,9 kvm) h=2,40m, bod (1,8 kvm)		
1. Etasje	Stue/kjøkken m/trapp (47 kvm) h=2,40, vaskerom (4,7 kvm) h=2,31, toalettrom (1,5 kvm) h=2,40		
Underetasje	Vindfang (3 kvm) h=2,41m, hall m/trapp (9,7 kvm) h=2,41m, soverom (7,9 kvm) h=2,41, bod / teknisk rom (8,8 kvm) h=2,39m, garasje (20 kvm)		

Kommentar

Arealene er oppmålt ved bruk av håndholdt lasermåler.

Areal oppgitt for rom er ca. og avvik kan forekomme. Arealene kan ikke summeres for å kontrollere BRA da innervegger, sjakter mm er ikke medregnet i disse arealene.

Åpent areal (TBA)

Altan i front med utgang fra stue og trapp til terreng

Kaldt loft med gulvareal på 23 kvm

Utvendig bod på 4 kvm, enkel bod

Lovlighet

Byggetegninger

Det foreligger godkjente og byggemeldte tegninger, men de stemmer ikke med dagens bruk

Kommentar: Loftsstue er omgjort til soverom
Sportsbod i garasje er ikke bygd, heile rommet nyttes til garasje

Nyere håndverkstjenester

Er det ifølge eier utført håndverkstjenester på boligen siste 5 år?

Ja Nei

Kommentar: 2026

Montert nytt badekar og skifta blandedbatteri på vask - utført av Stangheller rørleggerfirma AS
Skifta stikkontakt i gang - utført av Bravida AS
Service på ventilasjonsanlegg - utført av Tecno AS

Oppdragsnr.: 18970-2071

Befaringsdato: 17.03.2026

Side: 15 av 19

Ullestadvegen 5 A, 5704 VOSS
Gnr 47 - Bnr 386
4621 VOSS

Abbedissen Taksering AS
Dugstadfossen 26
5710 SKULESTADMO



Befarings - og eiendomsopplysninger

Befaring

Dato	Til stede	Rolle
17.3.2026	Ken Abbedissen	Takstingeniør
	Susanne Aas	Rekvirent

Matrikkeldata

Kommune	gnr.	bnr.	fnr.	snr.	Areal	Kilde	Eieforhold
4621 VOSS	47	386		0	491.1 m ²	BEREGNET AREAL (Ambita)	Eiet

Adresse

Ullestadvegen 5 A

Hjemmelshaver

Simonsen Konstantin Anastasiadis, Aas Susanne

Eiendomsopplysninger

Beliggenhet

Boligen ligg i etablert boligområde som er attraktivt med god utsikt og god solgang. Kort veg til skule, barnehage og kjøpesenter i Voss sentrum.

Adkomstvei

Eiendommen har adkomst via offentlig veg

Tilknytning vann

Eiendommen er tilknyttet offentlig vannforsyning via private stikkledninger.

Tilknytning avløp

Eiendommen er tilknyttet offentlig avløpsnett via private stikkledninger.

Regulering

Eiendommen ligger i et område regulert til boligbebyggelse.

Om tomten

Eigande tomt

Tinglyste/andre forhold

Det er ikkje opplyst om noen spesielle forhold vedrørende eiendommen. Ved avhending av eiendommen vert det gjort oppmerksom på selgars opplysningsplikt og kjøpers evt undersøkelsesplikt i hht. lov om avhending av fast eiendom.

Servitutter

Det er ikkje opplyst om reguleringsmessige forhold og servitutter som vil ha vesentlig innvirkning på eiendommen

Konsesjonsplikt

Det føreligg ikkje konsesjonsplikt på eiendommen

Ullestadvegen 5 A, 5704 VOSS
Gnr 47 - Bnr 386
4621 VOSS

Abbedissen Taksering AS
Dugstadfossen 26
5710 SKULESTADMO



Forsikring

Selskap	Avtalenr	Type	Forsikringssum	Årlig premie
Storebrand Forsikring	1980232	Fullverdi		

Kommentar

Kilder og vedlegg

Dokumenter

Beskrivelse	Dato	Kommentar	Status	Sider	Vedlagt
Egenerklæring	16.03.2025		Gjennomgått		Nei
Tegninger	01.02.2007		Gjennomgått		Nei
Eiendomsverdi.no	17.03.2026		Gjennomgått		Nei
Situasjonskart	17.03.2026		Gjennomgått		Nei

Revisjoner

Versjon	Ny versjon	Kommentar
1	07.04.2026	

For gyldighet på rapporten se forside

Ullestadvegen 5 A, 5704 VOSS
Gnr 47 - Bnr 386
4621 VOSS

Abbedissen Taksering AS
Dugstadfossen 26
5710 SKULESTADMO



Tilstandsrapportens avgrensninger

STRUKTUR•REFERANSENVÅ•TILSTANDSGRADER

- Rapporten er basert på innholds krav i Forskrift til avhendingslova (tryggere bolighandel). Formålet er å gi en tilstandsanalyse til bruk for den som bestiller og/eller i et salg til forbruker, og ikke for andre tredjeparter. Rapportens struktur, metode og begrepsbruk følger i hovedsak Norsk Standard NS 3600:2018 (Teknisk tilstandsanalyse ved omsetning av bolig), samt Takstbransjens retningslinjer for arealmåling når det gjelder fordeling mellom P-areal og S-areal.
- Tilbakeholdt eller uriktig informasjon som har betydning for vurderingen, er ikke bygningssakkyndiges ansvar. Rapporten beskriver avvik, altså en tilstand som er dårligere enn referansenivået. Rapporten framhever normalt ikke positive sider ved boligen ut over det som fremgår av tilstandsgradene.
- Tilstanden angis i rapporten og gir uttrykk for en gitt forventet tilstand blant annet vurdert ut fra alder og normal bruk slik:

i) **Tilstandsgrad 0, TG0:** Ingen avvik eller skader. I tillegg må bygningsdelen være tilnærmet ny, mindre enn 5 år, og det foreligger dokumentasjon på faglig god utførelse.

ii) **Tilstandsgrad 1, TG1:** Mindre avvik. Normal slitasje. Strakstiltak ikke nødvendig. TG1 kan gis når bygningsdelen er tilnærmet ny og det ikke foreligger dokumentasjon på faglig god utførelse.

iii) **Tilstandsgrad 2, TG2:** Vesentlige avvik, og mindre avvik som etter NS 3600 gir TG 2, men som ikke nødvendigvis krever umiddelbare tiltak. Konstruksjonen har normalt enten feil utførelse, en skade eller symptomer på skade, sterk slitasje eller nedsatt funksjon. Vedlikehold eller tiltak trengs i nær fremtid, det er grunn til å varsle fare for skader på grunn av alder eller overvåke spesielt på grunn av fare for større skade eller følgeskade. For skjulte konstruksjoner vil alder i seg selv være et symptom som kan gi TG2. For synlige konstruksjoner kan alder sammen med andre symptomer og momenter gi TG2. Avvik under TG2 kan gis sjablongmessig anslag.

iv) **Tilstandsgrad 3, TG3:** Store eller alvorlige avvik. Kraftige symptomer på forhold som man må regne med trenger utbedring straks eller innen kort tid. Påvist funksjonssvikt eller sammenbrudd. Avvik under TG3 skal gis sjablongmessig anslag.

v) **Tilstandsgrad TGiu:** Ikke undersøkt/ikke tilgjengelig for undersøkelse.

- Ved TG0 og TG1 gis det normalt ingen begrunnelse for valg av tilstandsgrad, fordi bygningen eller bygningsdelen da bare har normal slitasje. For anbefalte tiltak ved TG2 og TG3 må brukeren av rapporten vurdere om tiltakene er nødvendige og lønnsomme. Hva det vil koste å utbedre rom eller bygningsdeler er et sjablongmessig anslag basert på registrert avvik og angitte tiltak i rapporten. Anslaget er gitt på generelt grunnlag og basert på erfaringstall i fem intervaller, og kan ikke forveksles med en konkret vurdering og tilbud fra en entreprenør eller håndverker. Det må eventuelt innhentes tilbud for en nærmere undersøkelse, og konkret og nøyaktig vurdering av utbedringskostnad. Kostnader til ikke oppdagede avvik/utbedringer/feil kan forekomme. Utbedringskostnad avhenger av personlige preferanser og markedspris på materialer og tjenesteyter.

PRESISERINGER

- Avvik vurderes ut fra tekniske forskrifter på godkjenningstidspunktet for bygget. Noen bygningsdeler vurderes etter gjeldende teknisk forskrift på befaringstidspunktet. Dette gjelder blant annet:

i) Bad, vaskerom (våtrom)

ii) Forhold rundt brann, rømming, sikkerhet, for eksempel rekkverkshøyder/åpninger, ulovlige bruksendringer, brannceller mv.

- For skjulte konstruksjoner slik som vann og avløp uten dokumentasjon, er kvalitet og alder vurdert.

- Fastmonterte installasjoner, for eksempel innfelt belysning (downlights), demonteres ikke for å sjekke dampsperrer bak. Dette av hensyn til bygningssakkyndiges kompetanse og risikoen for skade.

- Kontroll av fukt i konstruksjonen ved hulltaking i bad og vaskerom (våtrom), rom under terreng (kjelleretasje, underetasje og sokkeletasje) eller andre bygningsdeler skjer etter eiers aksept. Hulltaking av våtrom og rom under terreng kan unntaksvis unnlates, se Forskrift til Avhendingsloven.

- Kontroll av romfunksjoner for P-ROM utføres kun når det ikke foreligger godkjente og byggemeldte tegninger, eller når tegninger ikke stemmer med dagens bruk.

- Bygningssakkyndig gir en forenklet vurdering av branntekniske forhold og elektriske installasjoner i boligen dersom det er mer enn fem år siden sist boligen hadde el-tilsyn. Bygningssakkyndig kan anbefale å konsultere offentlige myndigheter eller kvalifisert elektro faglig fagperson ved behov for grundigere undersøkelser.

TILLEGGSUNDERSØKELSER

Etter avtale kan tilstandsanalysen utvides til også å omfatte tilleggsundersøkelser utover minimumskravet i forskriften.

BEFARINGEN

Rapporten gir en vurdering av byggverk og bygningsdeler som bygningssakkyndig har observert, og som fremkommer av Forskrift til avhendingsloven. Rapporten er likevel ingen garanti for at det ikke kan finnes skjulte feil, skader og mangler. NS 3600:2018 (Teknisk tilstandsanalyse ved omsetning av bolig) har undersøkelsesnivå fra 1 til 3, der undersøkelsesnivå 1 er det laveste og baseres på visuell observasjon. Rapporten baseres på undersøkelsesnivå 1 med få unntak (våtrom og rom under terreng). I praksis betyr dette at gjennomføringen av befaringen begrenses som følger:

- Det utføres kun visuelle observasjoner på tilgjengelige flater uten fysiske inngrep (f.eks. riving).

- Flater som er skjult av snø eller på annen måte ikke er tilgjengelig eller skjult, blir ikke kontrollert. Det foretas ikke funksjonsprøving av bygningsdeler, som isolasjon, piper, ventilasjon, el. anlegg, osv.

- Det gis ingen vurdering av boligens tilbehør, hvite- og brunevarer og annet inventar. Dette gjelder også integrert tilbehør.

- Inspisering av yttertak er basert på det som er synlig, normalt på innsiden fra loftet og utvendig fra stige/bakkenivå. Befaring av tak må være sikkerhetsmessig forsvarlig for å kunne gjennomføres.

- Stikkprøvetakninger er utvalgt tilfeldig og kan innebære kontroll under overflaten med spiss redskap eller lignende.

Oppdragsnr.: 18970-2071

Befaringsdato: 17.03.2026

Side: 18 av 19

Ullestadvegen 5 A, 5704 VOSS
Gnr 47 - Bnr 386
4621 VOSS

Abbedissen Taksering AS
Dugstadfossen 26
5710 SKULESTADMO



Tilstandsrapportens avgrensninger

UTTRYKK OG DEFINISJONER

- Tilstand: Byggverkets eller bygningsdelens tekniske, funksjonelle eller estetiske status på et gitt tidspunkt.

- Symptom: Observert forhold som gir indikasjon på hvilken tilstand et byggverk eller en bygningsdel befinner seg i. Benyttes ved beskrivelse av avvik.

- Skadegjører: Zoologiske eller biologiske skadegjører, i hovedsak råte, sopp og skadedyr.

- Fuktsøk: Overflatesøk med egnet søkeutstyr (fuktindikator) eller visuelle observasjoner.

- Fuktmåling: Måling av fuktinnhold i materiale eller i bakenforliggende konstruksjon ved bruk av egnet måleutstyr (blant annet hammerelektrode og pigger).

- Utvidet fuktsøk (hulltaking): Boring av hull for inspeksjon og fuktmåling i risikoutsatte konstruksjoner, primært i tilstøtende vegger til bad, utforede kjellervegger og eventuelt i oppforede kjellergulv.

- Normal slitasjegrade: Forventet nedsliting av materiale i overflaten som er basert på enkle visuelle observasjoner. Kan vurderes sammen med bygningsdelens alder.

- Forventet gjenværende brukstid: Anslått tid et byggverk eller en del av et byggverk fortsatt vil være tjenlig for sitt formål (NS3600, Termer og definisjoner punkt 3.9)

AREALBEREGNING FOR BOENHETER

- Areal fastsettes etter Forskrift til avhendingsloven og Norsk Standard 3940 Areal- og volum-beregninger av bygninger fra 2023.

- Areal oppgis i hele kvadratmeter i rapporten, og gjelder for det tidspunkt oppmålingen fant sted.

- Bruksareal (BRA) er det måleverdige arealet som er innenfor omsluttete vegger målt i gulvhøyde (bruttoareal minus arealet som opptas av yttervegger). I tillegg til gulvhøyde gjelder regler om fri bredde for at arealet skal være måleverdig, med betydning for BRA av for eksempel loft med skråtak. BRA består av internt bruksareal (BRA-i), eksternt bruksareal (BRA-e) og innglasset balkong mv (BRA-b). Terrasse- og balkongareal (TBA) opplyses der tilstandsrapporten skal benyttes i boligomsetningen og der det er aktuelt. I tillegg kan gulvareal (GUA) og areal med lav takhøyde (ALH) opplyses sammen med BRA der det er aktuelt og en del av oppdraget. Rom skal ha atkomst og gangbart gulv for å kunne regnes som BRA/måleverdig areal.

- Arealet måles og oppgis dersom arealet oppfyller krav til måleverdighet, slik som at arealet må ha minst en bredde på 0,6m og minst en høyde på 1,9 m osv. Et rom kan være i strid med teknisk forskrift og mangle godkjennelse hos kommunen for den aktuelle bruken, uten at dette får

Oppdragsnr.: 18970-2071

Befaringsdato: 17.03.2026

Side: 19 av 19

betydning for om arealet måles og oppgis i tilstandsrapporten. Når arealet måles tas det ikke hensyn til om arealet er lovlig oppført eller om bruken er lovlig, bruksendringer, lysforhold eller andre sikkerhetsmangler.

- Eiendommens markedsverdi kan ikke baseres på en rent matematisk beregning i forhold til antall kvadratmeter opplyst i rapporten. Opplysninger om areal kan altså ikke alene benyttes for beregning av eiendommens verdi.

- Rom som ligger utenfor boenheten, men som eier har påvist og/eller opplyst at tilhører boenheten, er oppmålt og inkludert i BRA-e. Det er ikke fremvist dokumentasjon på at rommet tilhører boenheten, med mindre dette er angitt særskilt. Rom utenfor boenheten kan omdisponeres av borettslaget/sameiet og dette kan påvirke boligens BRA. Vær oppmerksom på at NS 3940:2023 og eierseksjonsloven har ulik definisjon av fellesareal. Ved arealmåling gjelder NS 3940:2023 som definerer fellesareal slik: "Delen av bygning som brukes av to eller flere bruksenheter eller til bygningens forvaltning, drift eller vedlikehold.

- Se øvrig informasjon om areal i rapporten, Norsk Standard 3940 (2012 og 2023) og veiledningen til disse.

PERSONVERN

iVerdi AS, bygningssakkyndig og takstforetaket behandler personopplysninger som bygningssakkyndig trenger for å kunne utarbeide rapporten. Personvernerklæring med informasjon om bruk av personopplysninger og dine rettigheter finner du her [Personvernerklæring - iVerdi](#)

DELING AV PERSONOPPLYSNINGER FOR TRYGGERE BOLIGHANDEL OG MULIG RESERVASJON

Norsk takst og deres samarbeidspartnere benytter personopplysninger fra rapporten for analyse- og statistikkformål, samt utvikling og drift av produkter og tjenester for takstbransjen og andre aktører i boligomsetningen. Les mer om dette og hvordan du kan reservere deg på <https://www.norsktakst.no/norsk/om-norsk-takst/personvernerklæring/reservasjon/>

Vendu lager en boliganalyse basert på opplysninger fra rapporten. Les mer om dette og hvordan du kan reservere deg her: <https://samtykke.vendu.no/XM1734>

KLAGEORDNING FOR FORBRUKERE

Er du som forbruker misfornøyd med bygningssakkyndiges arbeid eller opptreden ved taksering av bolig eller fritidshus, se www.takstklagenemnd.no for mer informasjon



ENOVA

Adresse	Ullestadvegen 5 A
Postnr	5704
Poststad	VOSS
Andels-/leilighetsnr.	/
Gnr.	47
Bnr.	386
Seksjonsnr.	
Festenr.	
Bygn. nr.	24170896
Bustadnr.	H0101
Merkenr.	A2022-1360916
Dato	21.02.2022

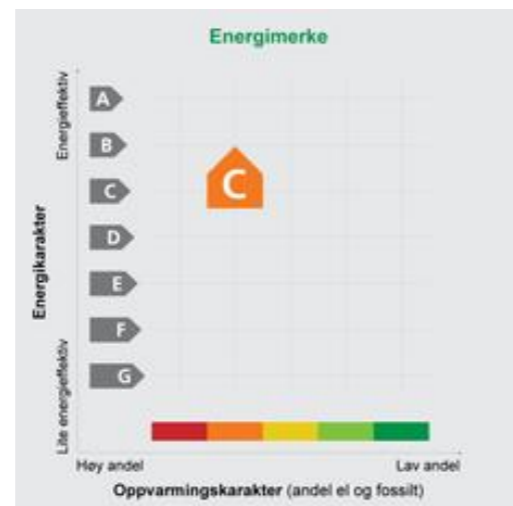

Innmeld av øyvind håheim

Energimerket seier korleis energistandarden til bustaden er. Energimerket er sett saman av ein energikarakter og ein oppvarmingskarakter, sjå figuren. Energimerket blir symbolisert med eit hus, der fargen viser oppvarmingskarakteren og bokstaven viser energikarakteren.

Energikarakteren fortel kor energieffektiv bustaden er, medrekna oppvarmingsanlegget. Energikarakteren er berekna ut frå det som er den typiske energibruken for bustadtypen. Berekningane er gjorde ut frå det som er normal bruk ved eit gjennomsnittleg klima. Det er den energimessige standarden til bustaden og ikkje bruken som avgjer energikarakteren. A betyr at bustaden er energi-effektiv, mens G betyr at bustaden er lite energieffektiv.

Ein bustad som er bygd etter dei byggjeforskriftene som blei vedtekne i 2010, får normalt C.

Oppvarmingskarakteren fortel kor stor del av oppvarmingsbehovet (romoppvarming og varmtvatn) som blir dekt av elektrisitet, olje eller gass. Grøn farge tyder at ein liten del blir dekt av el, olje og gass, medan raud farge tyder at ein stor del blir dekt av el, olje og gass. Oppvarmingskarakteren skal stimulere til auka bruk av varmpumper, solenergi, biobrensel og fjernvarme.

Om bakgrunnen for berekningane, sjå www.energimerking.no

Målt energibruk: 17 465 kWh pr. år

Den målte energibruken er gjennomsnittet av den mengda av energi som bustaden har brukt dei siste tre åra. Det er oppgjeve at det i gjennomsnitt er brukt:

15 020 kWh elektrisitet	0 kWh fjernvarme
0 liter olje/parafin	0 kg gass
0 kg bio (pelletar/halm/flis)	1 500 liter ved



Energibehovet blir påverka av korleis ein nyttar bustaden

Energibehovet blir påverka av korleis ein nyttar bustaden, og bruksmønsteret kan forklare avvik mellom den berekna og den målte energibruken. Gode energivannar medverkar til at energibehovet blir redusert. Energibehovet kan også bli lågare enn normalt dersom:

- delar av bustaden ikkje er i bruk,
- det er færre personar enn det som blir rekna som normalt, som bruker bustaden, eller
- bustaden ikkje blir brukt heile året

Gode energivannar

Ved å følgje enkle tips kan du redusere energibehovet ditt, men det påverkar ikkje energimerket til bustaden.

Energimerket kan berre endrast gjennom fysiske endringar på bustaden.

Tips 1: Følg med på energibruken i bustaden

Tips 2: Luft kort og effektivt

Tips 3: Reduser innnetemperaturen

Tips 4: Bruk varmtvann fornuftig

Moglege forbetringar for energistandarden til bustaden

Ut frå dei opplysningane som er gjevne om bustaden, anbefalar ein dei følgjande energieffektiviserande tiltaka. Dette er tiltak som kan gje bygningen eit betre energimerke.

Somme av tiltaka kan i tillegg vere svært lønsame. Tiltaka bør spesielt vurderast ved modernisering av bygningen eller utskifting av teknisk utstyr.

Tiltaksliste (For ein full omtale av tiltaka, sjå Tiltaksliste - vedlegg 1)

- Montering av urstyring på avtrekksvifter/ventilasjonanlegg
- Temperatur- og tidsstyring av panelomnar

Vi tek atterhald om at desse framlegga til tiltak er gjorde ut frå dei opplysningane som er gjevne om bygningen. Ein bør kontakte fagfolk og be dei vurdere tiltaka nærmare. Skal ein gjennomføre tiltak, må det skje i samsvar med

- Utføring av service på ventilasjonanlegg
- Installasjon av luft/luft-varmepumpe

gjeldande lovverk, og ein må ta omsyn til krav til godt innneklima og førebygging av fuktskadar og andre byggskadar.

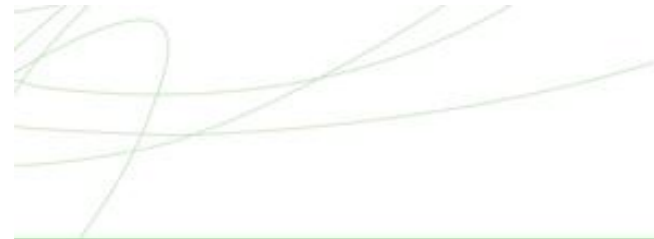

Bustaddata som er grunnlag for energimerket

Energimerket og andre data i denne attesten er berekna ut frå opplysningar som eigaren av bustaden gav da attesten blei registrert. Nedanfor følgjer eit oversyn over dei viktigaste opplysningane som er gjevne, og som eigaren av bustaden er ansvarleg for.

Registrering:	Attest utferda med enkel registrering.
Bygningskategori:	Småhus
Bygningstype:	Tomannsbolig vertikal delt
Byggjeår:	2008
Bygningsmateriale:	Tre
BRA:	145
Ant etg. med oppv. BRA:	2
Detaljert vegger:	Nei
Detaljert vindaug:	Nei

Teknisk installasjon

Oppvarming:	Elektrisitet Ved
Ventilasjon:	Balansert
Detaljering varmesystem:	Elektriske ovner og/eller varmekabler Lukket peis eller ovn

Der det ikkje er gjevne opplysningar, er det nytta typiske standardverdiar for den aktuelle bygningstypen. For meir informasjon om berekningar, sjå www.energimerking.no/beregninger



Om grunnlaget for energiattesten

Dei opplysningane som er gjevne om bustaden kan ein finne ved å gå inn på www.energimerking.no, og logge inn via ID-porten/Altinn. På sida "Eiendommer" kan du søke opp bustaden og hente fram energiattestar som er laga tidlegare. For å sjå detaljar for bustaden kor det er nytta detaljert registrering må du velje "Gjenbruk" av attesten under

"Offisielle energiattester" i skjermbiletet "Valgt eiendom". Eigaren av bustaden er ansvarleg for at det blir brukt riktige opplysningar. Derfor må ein ta opp eventuelle galne opplysningar med seljaren eller utleigaren, sidan dette kan påverke prisfastsetjinga. Det kan når som helst lagast ein ny energiattest.

Om energimerkeordninga

Enova er ansvarleg for energimerkeordninga. Energimerket blir berekna på grunnlag av dei opplysningane som er gjevne om bustaden. Der det ikkje er gjevne nokon informasjon, nyttar ein typiske standardverdiar for den aktuelle bygningstypen frå den tidsperioden da bygningen blei reist. Metodane for berekning av energikarakteren byggjer på Norsk Standard NS 3031 (www.energimerking.no/NS3031)

Har ein spørsmål om energiattesten, energimerkeordninga, gjennomføring av energieffektivisering eller tilskotsordningar, kan ein vende seg til Enova Svarer på tlf. 800 49 003 eller svarer@enova.no

Plikta til energimerking er omtalt i energimerkeforskrifta (bygningar)

Nærmare opplysningar om energimerkeordninga kan du finne på www.energimerking.no

For ytterlegare råd og rettleiing når det gjeld effektiv energibruk, ver venleg og sjå www.enova.no/hjemme eller ring Enova svarer på tlf. 800 49 003.

Tiltaksliste: Vedlegg til energiattesten**Attesten gjeld for denne eigedommen (vedlegg 1)**

Adresse: Ullestadvegen 5 A

Postnr. og poststad: 5704 VOSS

Leilegheitsnr.:

Bustadnr.: H0101

Dato: 21.02.2022 09:22:44

Energimerkenummer: A2022-1360916

Ansvarleg for energiattesten: øyvind håheim

Energimerkinga er utført av: øyvind håheim

Gnr: 47

Bnr: 386

Seksjonsnr:

Festenr:

Bygn. nr.: 24170896

Tiltak på luftbehandlingsanlegg**Tiltak 1: Montering av urstyring på avtrekksvifter/ventilasjonsanlegg**

Ein bør undersøkje om ventilasjonsanlegget gjev høve til trinnvis regulering av luftmengda (1, 2, 3 eller maks/normal/min) og eventuelt har urstyring kopla til denne funksjonen. Ein bør eventuelt ettermontere eit vekeur som styrer luftmengdene avhengig av brukstida. For bustader bør ikkje ventilasjonen stoppast når bustaden ikkje er i bruk, men det bør vere ein minsteventilasjon på ca. 0,2 l/s per kvadratmeter.

Tiltak 2: Utføring av service på ventilasjonsanlegg

Balanserte ventilasjonsanlegg bør kontrollerast jamleg slik at ein sikrar at dei fungerer som dei skal. Filter bør skiftast jamleg.

Tiltak på elektriske anlegg**Tiltak 3: Temperatur- og tidsstyring av panelomnar**

Ein skiftar ut eventuelle eldre elektriske varmeomnar utan termostat med nye, termostatregulerte omnar med tidsstyring, eller ein ettermonterer termostat/spareplugg på eksisterande omnar. Dersom ein skiftar ut mange omnar, bør ein vurdere eit system der temperaturen og tidsinnstillingane i ulike rom i bustaden blir styrte frå ei sentral eining.

Tiltak på varmeanlegg**Tiltak 4: Installering av luft/luft-varmepumpe**

Ein kan vurdere å installere ei luft/luft-varmepumpe (også kalla komfortvarmepumpe). Ei slik pumpe hentar "gratis" varme frå utelufta, som blir tilført innelufta, og reduserer med det energiutgiftene til oppvarming i bustaden. Best utnytting får ein med ei open romløysing. For kvar kilowattime straum varmepumpa bruker, gjev ho i gjennomsnitt over fyringssesongen 2-3 kilowattimar i varmeutbytte.

Brukartiltak**Tips 1: Følg med på energibruken i bustaden**

Gjer det til ein vane å følgje med på energiforbruket. Les av målaren kvar månad eller oftare for å vere medviten om energibruken. Om lag halvparten av energibruken i bustaden går til oppvarming.

Tips 2: Luft kort og effektivt

La ikkje vindauge stå på gløtt i lengre tid. Luft heller kort og effektivt, for da får du raskt skifta ut lufta i rommet, og du unngår nedkjøling av golv, tak og vegger.

Tips 3: Reduser innetemperaturen

Ha ein moderat innetemperatur. For kvar grad ein set ned temperaturen, blir oppvarmingsbehovet redusert med 5 prosent. Menneske er også varmekjelder, og di fleire gjester ein har, di større grunn er det til å dempe varmen. Ha lågare temperatur i rom som blir brukte sjeldan eller berre i delar av døgnet. Monter tettingslister rundt trekkfulle vindauge og dører (trekken kan sjekkast med myggspiral/røyk eller stearinlys). Set ikkje møblar framfor varmeomnar, for det hindrar varmen i å sirkulere. Trekk for gardin og persienner om kvelden, for det reduserer tap av varme gjennom vindauga.

Tips 4: Bruk varmtvann fornuftig

Byt til spareusj dersom du ikkje har spareusj frå før. For å finne ut om du bør byte til spareusj eller allereie har spareusj, kan du ta tida medan du fyller ei vaskebytte. Nye spareusjar har eit forbruk på berre ni liter per minutt. Ta dusj i staden for karbad. Skift pakning på kraner som dryp. Dersom vassvarmaren har nok kapasitet, kan ein redusere temperaturen i varmaren til 70 gradar.

Tips 5: Slå av lyset og bruk sparepærer

Slå av lyset i rom som ikkje er i bruk. Utnytt dagslyset. Bruk sparepærer, spesielt til utelys og i rom som er kalde eller berre delvis oppvarma.

Tips 6: Vask med fulle maskinar

Fyll opp vaskemaskinen og oppvaskmaskinen før bruk. Dei fleste maskinane bruker like mykje energi anten dei er fulle eller ikkje.

Tips 7: Slå elektriske apparat heilt av

Elektriske apparat som har standbymodus, trekkjer straum sjølv når dei ikkje er i bruk. Dei må derfor slåast heilt av.

Tips 8: Spar straum på kjøkkenet

La ikkje vatnet renne når du vaskar opp eller skyl. Bruk kjelar med plan botn som passar til plata, bruk lok, kok ikkje opp meir vatn enn nødvendig og slå ned varmen når det har teke til å koke. Slå av kjøkkenventilatoren når du ikkje lenger treng han. Å nytte mikrobølgeomn til mindre mengder mat er langt meir energisparande enn å nytte komfyr. Tin frosenmat i kjøleskapet. Kjøleskap, fryseboksar o.l. skal avrimast ved behov slik at ein slepp unødvendig energibruk og for høg temperatur inne i skapet eller boksen (nye kjølekap har ofte automatisk avriming). Fjern støv på kjøleribbene og kompressoren på baksida. Slå av kaffitraktaren når kaffien er ferdigtrakta, og bruk termos. Oppvaskmaskinen har innebygde varmelement for oppvarming av vatn og skal koplast til kaldtvatnet. Koplar ein han til varmtvatnet, aukar energibruken med 20–40 prosent, samtidig som somme av vaske- og skyljeprosessane går føre seg i feil temperatur.

Tips 9: Vel kvitevarer med lågt forbruk

Vel eit produkt med lågt strømforbruk når det skal kjøpast nye kvitevarer. Produkta er delte inn i energiklassar frå A til G, der A er det minst energikrevjande. Mange produsentar tilbyr no varer som kan vere ekstra energieffektive. A+ og det enda betre A++ er merkingar som er komne for å skilje dei gode frå dei ekstra gode produkta.

Tips 10: Fyr riktig med ved

Bruk tørr ved og god trekk og legg ikkje i for mykje om gongen. Å fyre i open peis er noko ein gjer mest for kosen. Hald spjeldet stengt når peisen ikkje er i bruk.

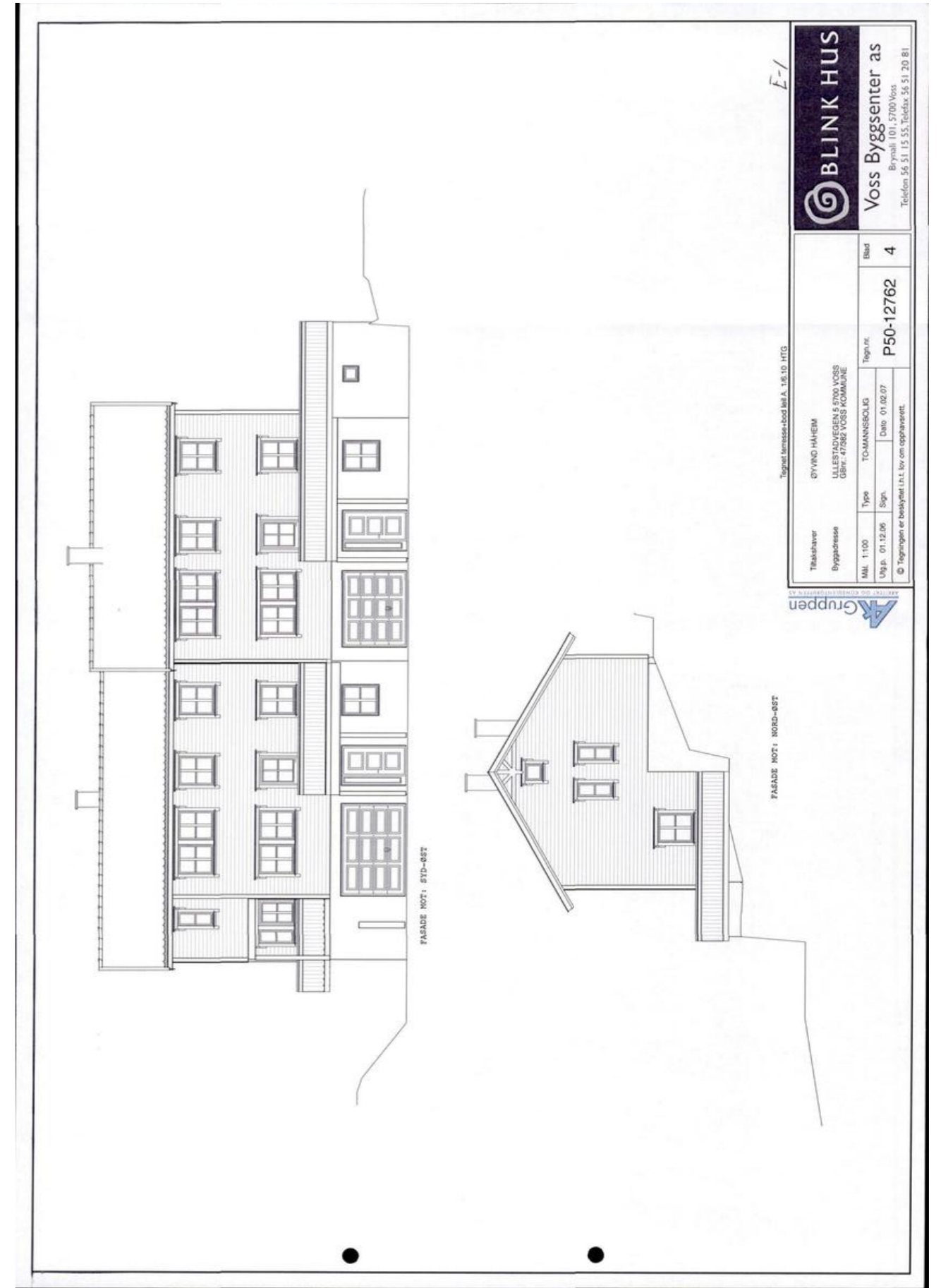

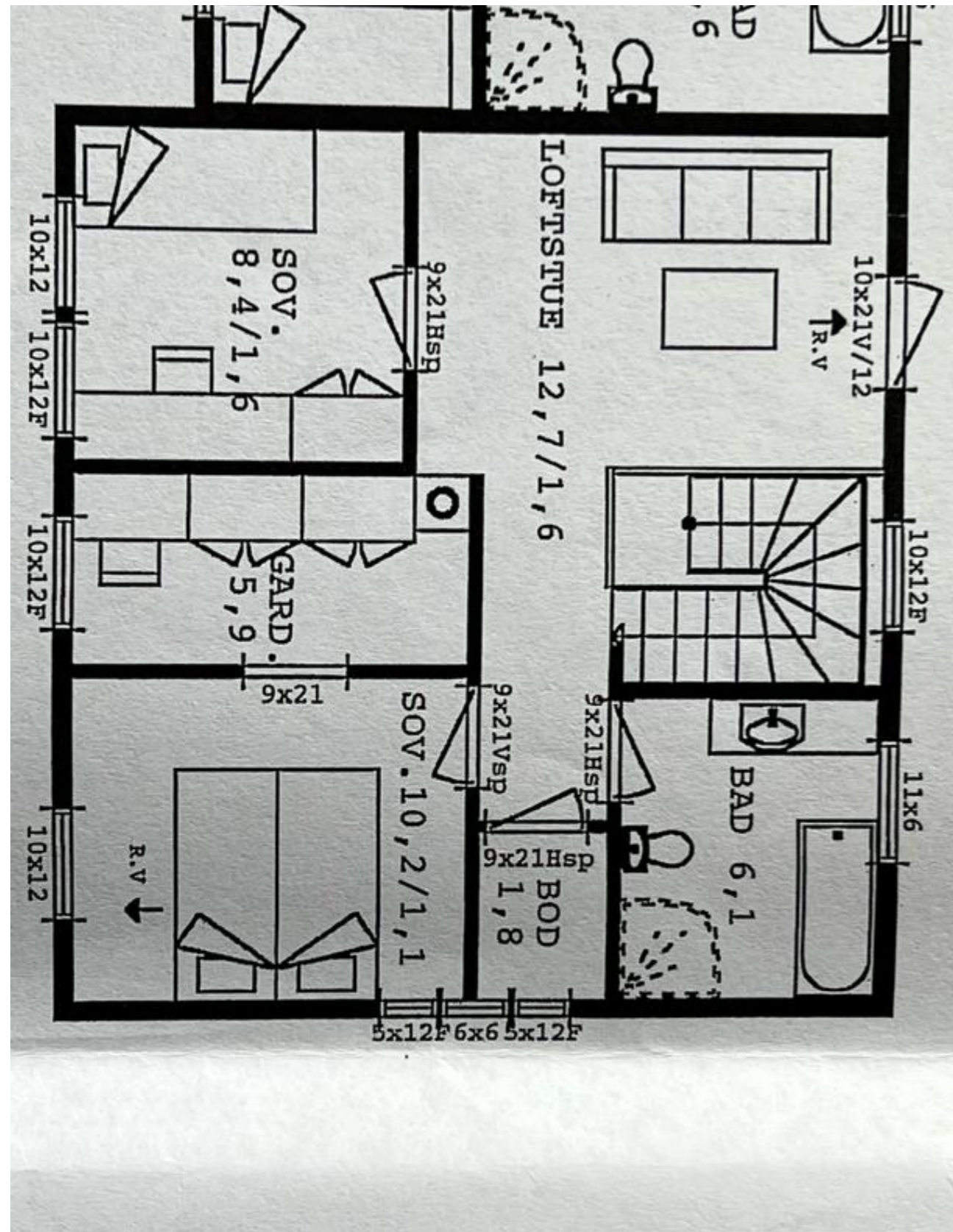

VOSS KOMMUNE
Kommunalavdeling for utvikling

Voss Byggsenter as
Brynali 101
5700 VOSS

Vår ref 06/1651-10 Etat/ avd. UTV Saksbeh. STK Ark. GBNR 47/382 Dykkar ref. Dato 11.07.2008

FERDIGATTEST, jf. saksnr. D FPL 83/07, datert 12.02.2007.

Gjeld:
Gnr/Bnr:
Byggestad:
Tiltakshaver:
ANSVSØKER:
ANSVPRO:
ANSVKPR:
ANSVPRO:
ANSVKPR:
ANSVUTF:
ANSVKUT:
ANSVUTF:
ANSVKUT:
ANSVUTF:
ANSVKUT:

Nybygg, tomannsbolig, vertikaldelt
47/382
Ullestadvegen 5

Voss Byggsenter as
Arkitekt og Konsulentgruppen AS
Arkitekt og Konsulentgruppen AS
Arthur og Jan Stanghelle Rørleggerfirma
Arthur og Jan Stanghelle Rørleggerfirma
Arthur og Jan Stanghelle Rørleggerfirma
Arthur og Jan Stanghelle Rørleggerfirma
Skutle Betong AS
Skutle Betong AS
Voss Byggsenter AS
Voss Byggsenter AS
Voss kommune, teknisk etat
Voss kommune, teknisk etat

Ansvarleg kontrollierende for utføringa har utført sluttkontroll og avslutta gjennomgang av kontrolldokumentasjon for det ferdige arbeidet. Gjennom dette har ansvarleg kontrollierende stadfesta for kommunen at kontroll er føreteke i samsvar med kontrollplanar, og med tilfredsstillande resultat, i samsvar med løyve og krav gjeve i, eller i medhald av plan- og bygningsloven.

Bygningen eller deler av han skal ikkje takast i bruk til anna føremål enn det løyve fastset jf. § 93 i plan- og bygningsloven. Bruksendring krev særleg løyve jf. plan- og bygningsloven § 93.

Med helsing

Stefan Karlstrøm
saksbehandlar

Kopi til: Indre Hordaland Miljøverk DA v/Gunnar Bråten, postboks 161, 5701 VOSS
Driftsavdelinga v/Jon Hårklau
Kommunekasseraren v/Gunvor Rene

Adr.: Uttrågt. 9 Telefon: E-postadr.: postmottak@voss.kommune.no Bankgiro: Foretaksnr.
Postboks 145 Sentralbord 5651 9400 Nett-adr.: www.voss.kommune.no 8200 06 90100 960 510 542
5701 VOSS Saksbeh. 5651 9614
Telefaks: 5651 9651



Voss herad

Adresse: Postboks 145, 5701 Voss

Telefon: 91874213

Utskriftsdato: 02.02.2026

Planopplysninger

EM §6-7 Oppdragstakerens undersøkelses- og opplysningsplikt Kilde: Voss herad

Kommunenr.	4621	Gårdsnr.	47	Bruksnr.	386	Festenr.		Seksjonsnr.	
Adresse	Ullestadvegen 5A, 5704 VOSS								

Opplysningene omfatter gjeldende planer og pågående planarbeid for eiendommen. Nærmere opplysninger om den enkelte plan med dokumenter, mindre endringer, etc finnes på internett, se lenker under. Oppgitte delarealer viser planinformasjon på eiendommen.

Det tas forbehold om riktigheten eller fullstendigheten av opplysningene i dette dokumentet. Det kan ikke rettes krav som følge av at disse opplysningene benyttes som grunnlag for beslutninger.

Plantyper med treff

- Kommuneplaner
- Reguleringsplaner

Plantyper uten treff

- Kommuneplaner under arbeid
- Kommunedelplaner under arbeid
- Reguleringsplaner over bakken
- Reguleringsplaner bunn
- Bebyggelsesplaner
- Bebyggelsesplaner under bakken
- Kommunedelplaner
- Reguleringsplaner under bakken
- Reguleringsplaner under arbeid
- Reguleringsplaner under arbeid i nærheten
- Bebyggelsesplaner over bakken
- Midlertidige forbud

Kommuneplaner

Besøk kommunens hjemmeside for mer informasjon.

Id	12352019004
Navn	Kommuneplan for Voss herad 2020-2032
Plantype	Kommuneplanens arealdel
Status	Endelig vedtatt arealplan
Ikrafttredelse	22.10.2020
Bestemmelser	- https://www.arealplaner.no/4621/dokumenter/5277/2%20F%20c3%b8resegner%20arealde%202020-2032_revidert_17.09.20_oppdatert%20%20r%20c3%a5d%20med%20HST-vedtak.pdf
Delarealer	Delareal 491 m ² Arealbruk Boligbebyggelse,Nåværende Delareal 491 m ² BestemmelseOmrådenavn Ytre sentrumsavgrensing KPBBestemmelseHjemmel forhold som skal avklares og belyses
	Delareal 463 m ² KPHensynsonenavn OM310 KPFare Ras- og skredfare

Reguleringsplaner

Besøk kommunens hjemmeside for mer informasjon.

Id	123503017
Navn	Åslyhagen - Lekve
Plantype	Eldre reguleringsplan
Status	Endelig vedtatt arealplan
Ikrafttredelse	23.06.2005
Bestemmelser	- https://www.arealplaner.no/4621/dokumenter/53/regulerings%20c3%b8resegner.pdf
Delarealer	Delareal 491 m ² Formål Boliger



Voss herad

Adresse: Postboks 145, 5701 Voss

Telefon: 91874213

Utskriftsdato: 02.02.2026

Kommunale gebyrer 2026

EM §6-7 Oppdragstakerens undersøkelses- og opplysningsplikt Kilde: Voss herad

Kommunenr.	4621	Gårdsnr.	47	Bruksnr.	386	Festenr.		Seksjonsnr.	
Adresse	Ullestadvegen 5A, 5704 VOSS								

Kommunale gebyrer fakturert på eiendommen i 2025

Kommunale gebyrer er en kombinasjon av forskudd, abonnement og enkeltgebyrer fakturert etter levert tjeneste. Vi kjenner ikke samlet gebyr for en eiendom for et år før året er omme. Denne rapporten sammenstiller dette for fjoråret, med summer fordelt per fagområde. Tjenestene vil normalt ha en prisøkning hvert år, samt at forbruk på ulike tjenester kan variere fra år til år.

Gebyr	Fakturert beløp i 2025
Avløp	11 089,26 kr
Eiendomsskatt	6 140,01 kr
Feiing	678,00 kr
Vann	10 586,93 kr
Sum	28 494,20 kr

Prognose kommunale gebyrer på eiendommen inneværende år

Vare	Mva	Grunnlag	Enhetspris	Andel	Korreksjon	Årsprognose	Fakt. hittil i år
Gebyr brannforebygging	0%	1 PIPE	814.00	1/1	0 %	678,00 kr	0,00 kr
Eigedomsskatt bustad	0%	3049200 PROM	3.10	1/1	0 %	9 453,00 kr	0,00 kr
Leige vassmålar	15%	1 STK	287.50	1/1	0 %	287,50 kr	0,00 kr
Abonnementsgebyr vatn	15%	1 STK	1168.40	1/1	0 %	1 168,40 kr	0,00 kr
Abonnementsgebyr avløp	15%	1 STK	1248.90	1/1	0 %	1 248,90 kr	0,00 kr
					Sum	12 835,80 kr	0,00 kr

Løpende gebyr brukes for å fordele en årlig kostnad på flere innbetalinger.

Mva-feltet gir informasjon om varens merverdiavgiftsats, og beløp er inkludert merverdiavgift. De som har 0% er unntatt merverdiavgift.

Prognosene for inneværende år kan avvike, spesielt ved årsskifte. Dette kan skyldes at enhetspriser ikke er oppdatert for nytt år eller at noen gebyr foreløpig ikke er opprettet for nytt år.



Voss herad

Adresse: Postboks 145, 5701 Voss

Telefon: 91874213

Utskriftsdato: 02.02.2026

Vann og avløp med informasjon om vannmåler

EM §6-7 Oppdragstakerens undersøkelses- og opplysningsplikt Kilde: Voss herad

Kommunenr.	4621	Gårdsnr.	47	Bruksnr.	386	Festenr.		Seksjonsnr.	
Adresse	Ullestadvegen 5A, 5704 VOSS								

Informasjon om vann/avløp registrert på eiendommen

Målnummer	Stand	Dato	Avlesningstype	Forbruk 2024
08475411	2155	31.12.2025	Årsavlesning - Ekstern kilde	224

Offentlig vann	Ja
Offentlig avløp	Ja
Privat septikanlegg	Nei

FORBEHOLD VED UTLEVERING AV INFORMASJON I FORBINDELSE MED EIENDOMSFORESPØRSLER:

Det tas forbehold om riktigheten eller fullstendigheten av opplysningene i dette dokumentet. Det kan ikke rettes krav som følge av at disse opplysningene benyttes som grunnlag for beslutninger.

Utskrift fra Matrikkelen

Levert av ePlassen fra Proconet as, 02.02.2026 12:14



Eiendom 4621-47/386

Bruksnavn				
Type	Grunneiendom	Etablert dato	11.03.2008	Andel
Kommunenr	4621	Oppgitt areal	521 (Målebrev)	Tinglyst
Gårdsnr	47	Beregnet areal	491,1	Anmerket klage
Bruksnr	386	Har festegrunner	Nei	Kulturminne
Festenr		Punktfeste	Nei	Grunnforurensning
Seksjonsnr		Seksjonert	Nei	

Adresser (1)

Adresse	Poststed	Grunnkrets	Valgkrets	Kirkesogn
Ullestadvegen 5A	5704 Voss	Rognsbakken	Vangen	Voss

Forretninger (3)

Dato	Type	Enhet	Rolle	Arealendring
11.03.2008	Kart- og delingsforretning	4621-47/382	Avgiver	-521
		4621-47/386	Mottaker	521
28.04.2009	Kartforretning med grensejustering	4621-47/382	Berørt	0
		4621-47/295	Berørt	0
		4621-47/383	Berørt	0
		4621-47/386	Avgiver	-29,5
		4621-47/381	Mottaker	29,3
01.01.2020	Omnummerering	4621-47/386	Mottaker	0

Bygninger (1)

Bygg 1 av 1: Tomannsbolig, vertikaldelt

Bygningssnr	24170896	Sefrak	Nei
Gruppe		Kulturminne	Nei
Status	Ferdigattest	Vannforsyning	Nei
Igang satt	12.03.2007	Avløp	
Tatt i bruk		Oppvarming	
Boliger	1	Energikilde	
Etasjer	3	Har heis	Nei
	Areal, bolig (bruk/brutto)	158/0	
	Areal, annet (bruk/brutto)	0/0	
	Areal, totalt (bruk/brutto)	158/0	
	Areal, (bebygd/ubebygd)	0/	

Bruksenheter

Bolignr	Adresse	Beskrivelse	BRA	Ant rom	Ant bad	Ant WC	Kjøkkenkode
H0101		Hovedetasje	158	0	0	0	Kjøkken

Etasjer

Etasje	Beskrivelse	Boenheter	Areal, bolig (bruk/brutto)	Areal, annet (bruk/brutto)	Areal, totalt (bruk/brutto)
H01	Hovedetasje	1	53/0	0/0	53/0
H02	Hovedetasje	0	55/0	0/0	55/0
U01	Underetasje	0	50/0	0/0	50/0

Side 1 av 1

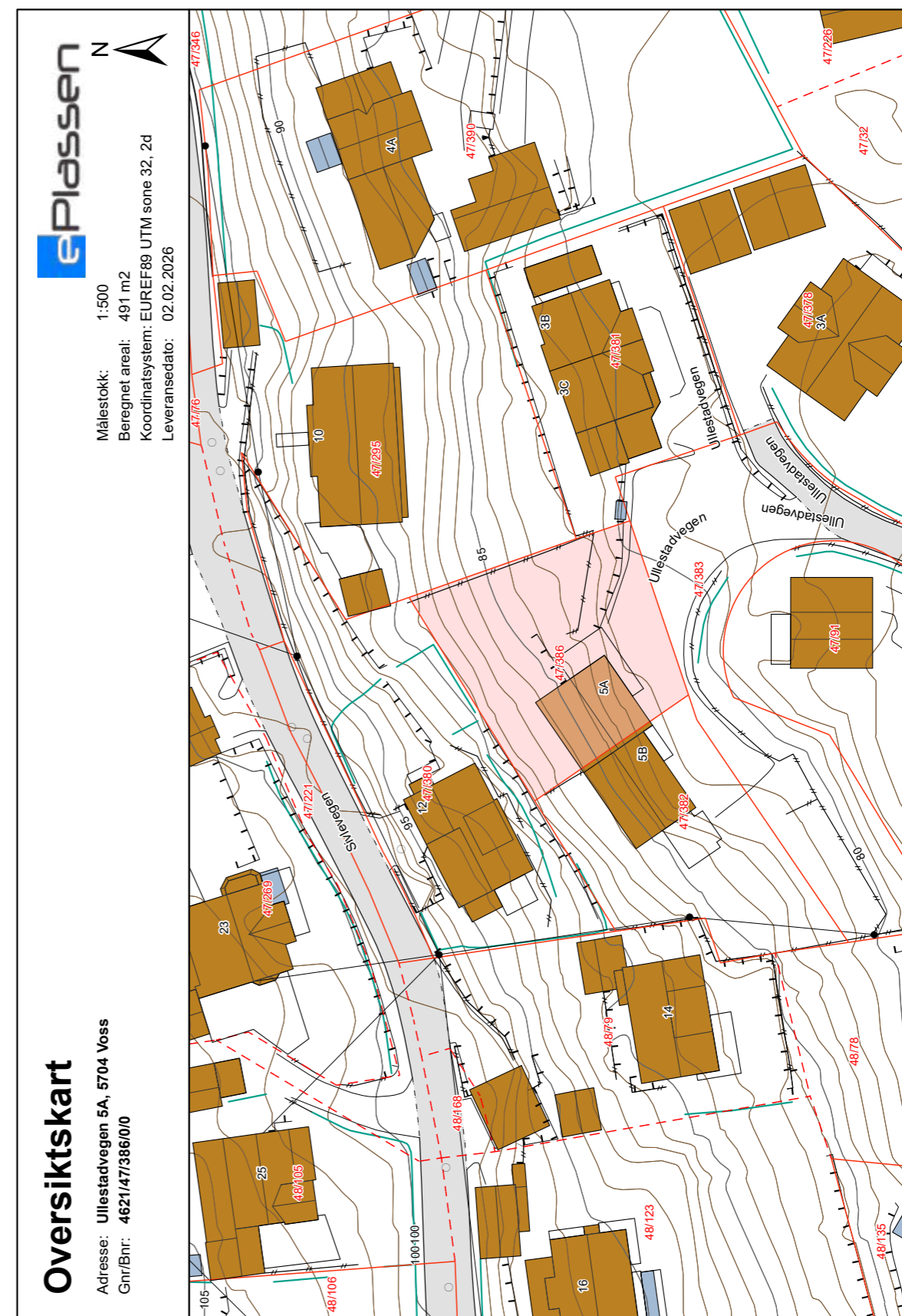

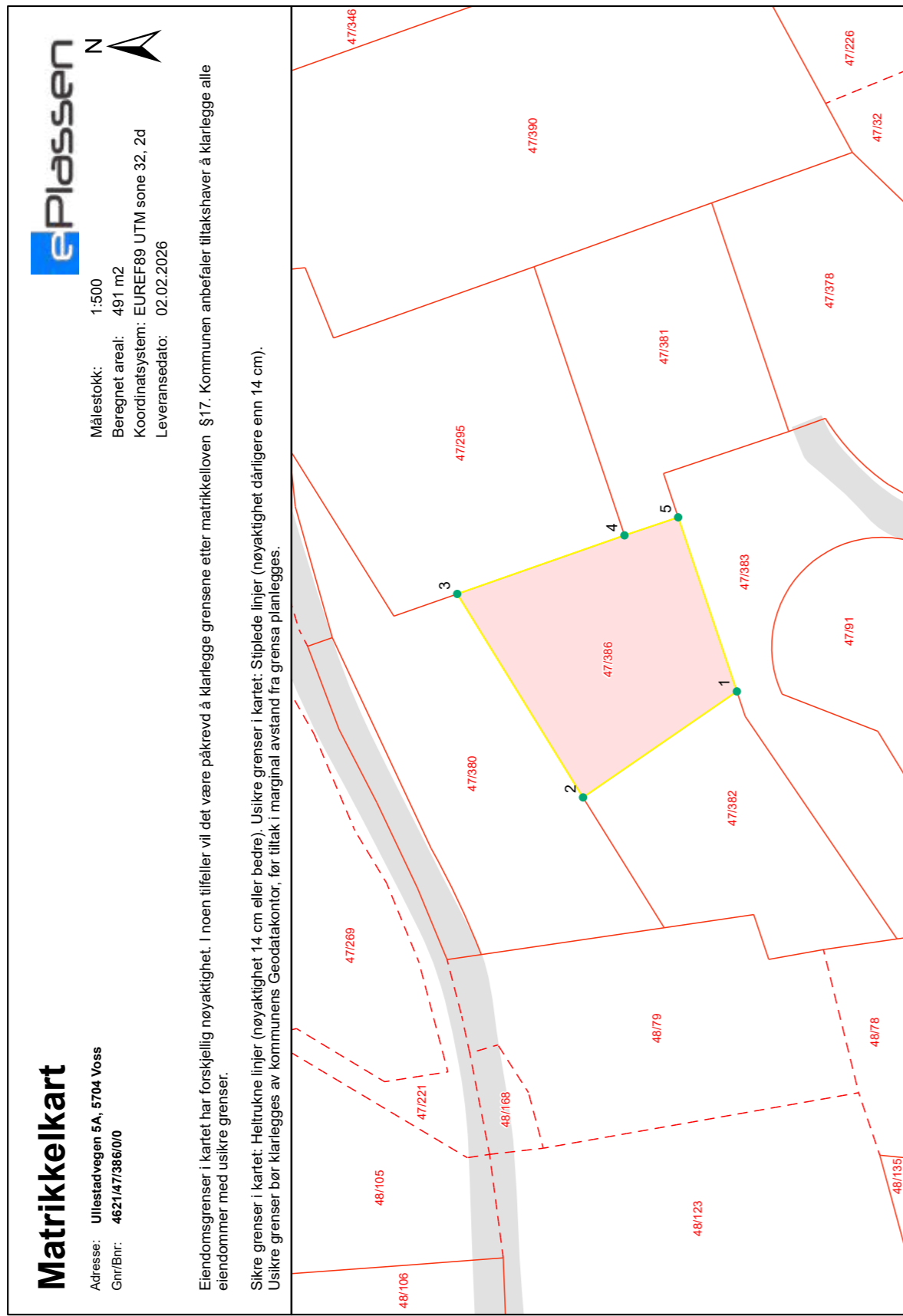

Grensepunkttrappert

Beregnet areal: 491 m²
 Arealmerknad:
 Koordinatsystem: EUREF89 UTM sone 32, 2d

Løpen	Nord	Øst	Grensemerke nedsatt i	Grensepunkttype	Målemetode	Nøyaktighet i cm	Lengde	Radius
1	6724477.55	358569.29	Ikke spesifisert	Ukjent	GPS Fasemåling RTK	10	19.81	0
2	6724493.82	358558.07	Ikke spesifisert	Bolt	GPS Fasemåling RTK	10	25.38	0
3	6724507.13	358579.61	Ikke spesifisert	Bolt	GPS Fasemåling RTK	10	18.79	0
4	6724489.44	358585.81	Ikke spesifisert	Bolt	GPS Fasemåling RTK	10	6.01	0
5	6724483.76	358587.72	Ikke spesifisert	Bolt	GPS Fasemåling RTK	10	19.5	0

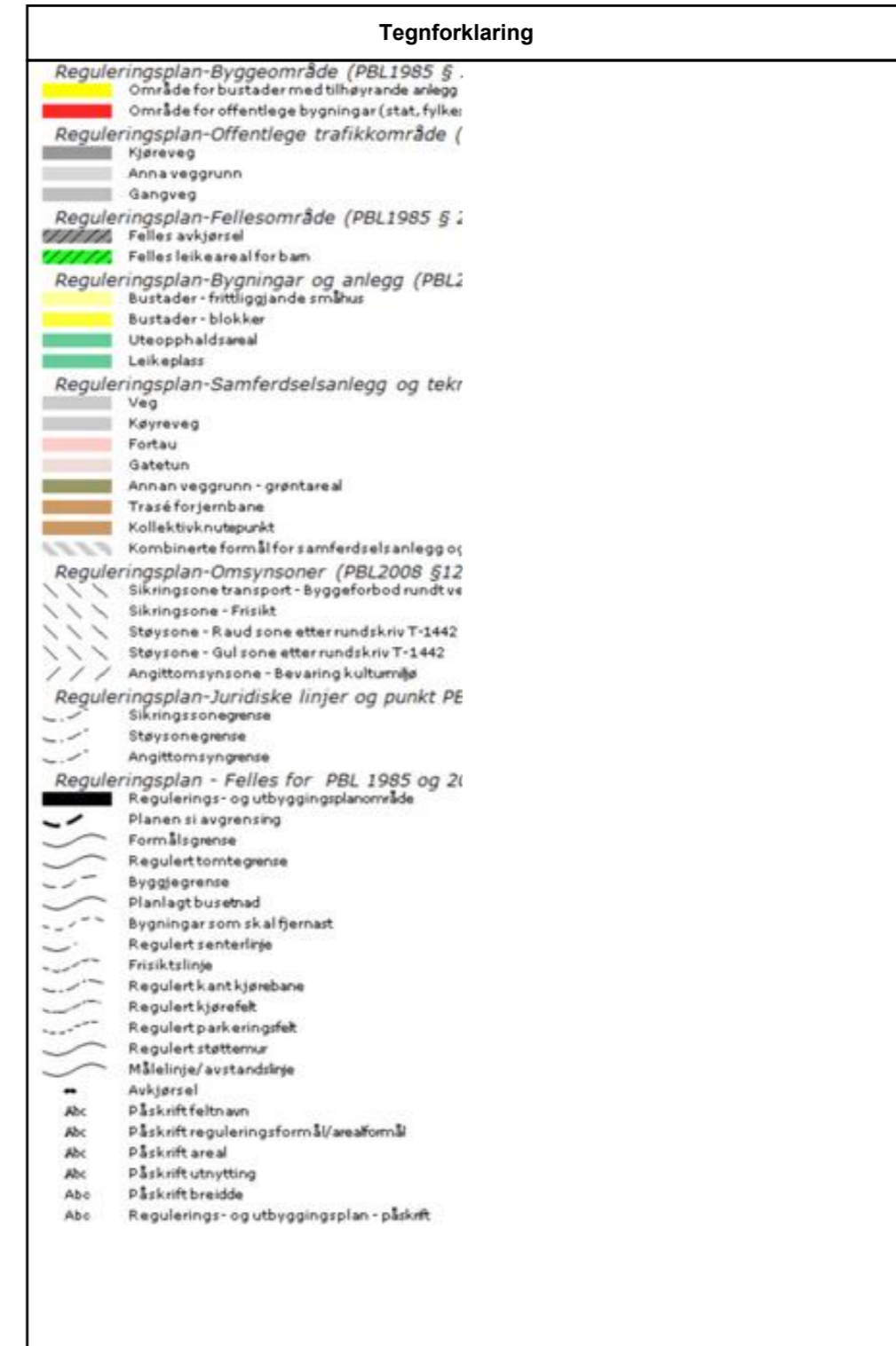

Kulturminnerrapport



Eiendom	4621 47/386		
Utskriftsdato	02.02.2026	Antall datasett	4

Det tas forbehold om riktigheten eller fullstendigheten av opplysningene i dette dokumentet. Det kan ikke rettes krav som følge av at disse opplysningene benyttes som grunnlag for beslutninger.

































0 Berørte datasett

Ingen datasett

4 Sjekkede, ikke berørte datasett

- Kulturminner - Kulturmiljøer
- Kulturminner - SEFRAK
- Kulturminner - Lokalteter, Enkeltminner og Sikringssoner
- Kulturminner - Fredete bygninger



Tegnforklaring	
	Kommuneplan-Bygninger og anlegg (PBL2008)
	Bustader - eksisterende
	Sentrumsformål - eksisterende
	Offentleg eller privat tenesteyting - eksisterer
	Idrettsanlegg - nytt
	Kommuneplan-Samferdselsanlegg og teknisk infrastruktur
	Samferdselsanlegg og teknisk infrastruktur
	Bane - eksisterende
	Kommuneplan-Bruk og vern av sjø og vass
	Naturområde - eksisterende
	Kommuneplan - Omsynsone (PBL2008 §11)
	Faresone - Ras- og sikredfare
	Sikringsone - Andre sikringsoner
	Støysone - Rød sone etter T-1442
	Støysone - Gul sone etter T-1442
	Angitt omsynsone - omsyn landbruk
	Angitt omsynsone - omsyn friluftsliv
	Angitt omsynsone - Bevaring kulturmiljø
	Detaljeringsone - Reguleringsplan skal framleis
	Kommuneplan - Føresegningsområde (PBL2008)
	Føresegningsområde
	Kommuneplan-Linje- og punktsymbol (PBL2008)
	Faresonegrense
	Sikringsonegrense
	Støysonegrense
	Angitt omsynsgrense
	Detaljeringsgrense
	Bestemmelsegrense
	Felles for kommuneplan PBL 1985 og 2008
	Planområde
	Grense for arealformål
	Jernbane - eksisterende

M Å L E B R E V

Voss kommune
Jnr/år :123/07
Målebrevnr: 6456Målebrev over -
gnr 47 bnr 386

I samsvar med delingslova av 23. juni 1978, vart det den 22/02/2008 halde kart- og delingsforretning over denne eigedommen.

Gnr 47 bnr 386 er utskilt frå gnr 47 bnr 382.

Forretninga er rekviert av Voss Byggsenter Eigedom AS.

Styrar ved forretninga var Nils Martin Seim.

Areal, laggje, grenser og registernummer for naboeigedommane går fram av målebrevskartet.

Voss, den 11.mars 2008

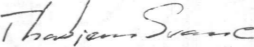
 Thorbjørn Svane



 Nils Martin Seim

Tinglysing

Dagbokstempel

Tinglysingsstempel

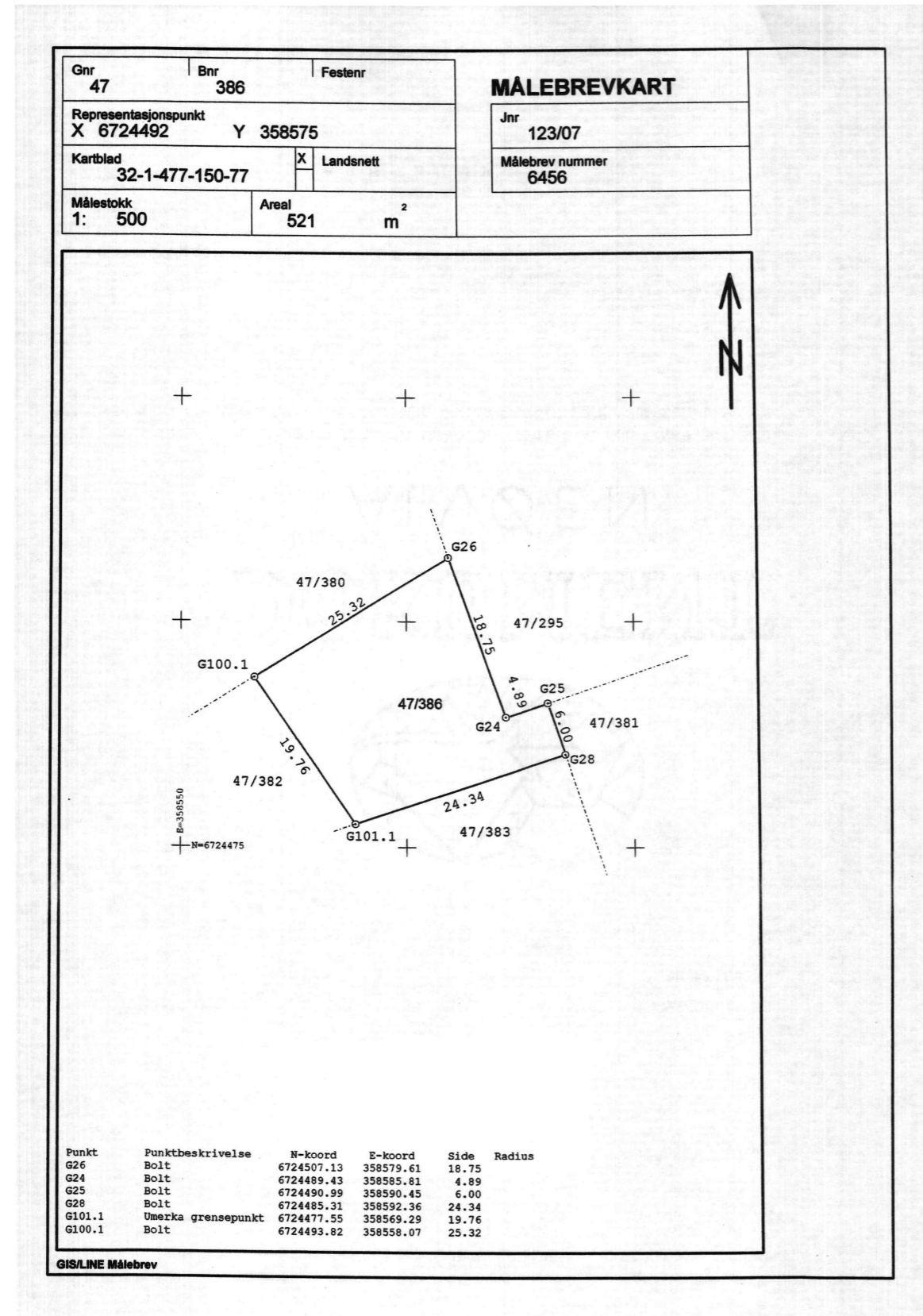
Doknr: 539358 Tinglyst: 01.07.2008
STATENS KARTVERK FAST EIENDOM



M Å L E B R E V
M E D G R E N S E J U S T E R I N G

Voss kommune
Jnr/år : 060/08
Målebrevnr: 6610

Målebrev over grenselinjer av -
gnr 47 bnr 386.

I samsvar med delingslova av 23. juni 1978, vart det den 28/04/2009 halde kartforretning over grenselinjer av denne eigedommen.

Ved kartforretninga er det gjort avtale om å justera grensa mellom gnr 47 bnr 386 og gnr 47 bnr 381. Avtalen er underskriven av Oddrun Afdal Håheim, Øyvind Håheim, Steinar E. Dale og Inge Soldal.

Grenselinja mellom punkta G26 - G24 - G25 - G28 - G101.1 går ut. Ny grense er mellom punkta G26 - G24 - G200 - G101.1. Ein parsell med areal 29,3 kvm er med dette overført frå gnr 47 bnr 386 til gnr 47 bnr 381.

Forretninga er rekvirert av Oddrun Afdal Håheim og Øyvind Håheim.

Styrar ved forretninga var Nils Martin Seim.

Areal, lægje, grenser og registernummer for naboegedommane går fram av målebrevskartet.

Voss, den 18. mai 2009

Øyvind Teigen

Nils Martin Seim

Tinglysing

Dagbokstempel

Tinglysingsstempel



Doknr: 441563 Tinglyst: 19.06.2009
STATENS KARTVERK FAST EIENDOM

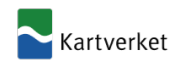

Attestert kopi av dok.nr. 2009/441563/200
Attesteringsstidspunkt 2026-03-30 10:43

Side 2 av 3

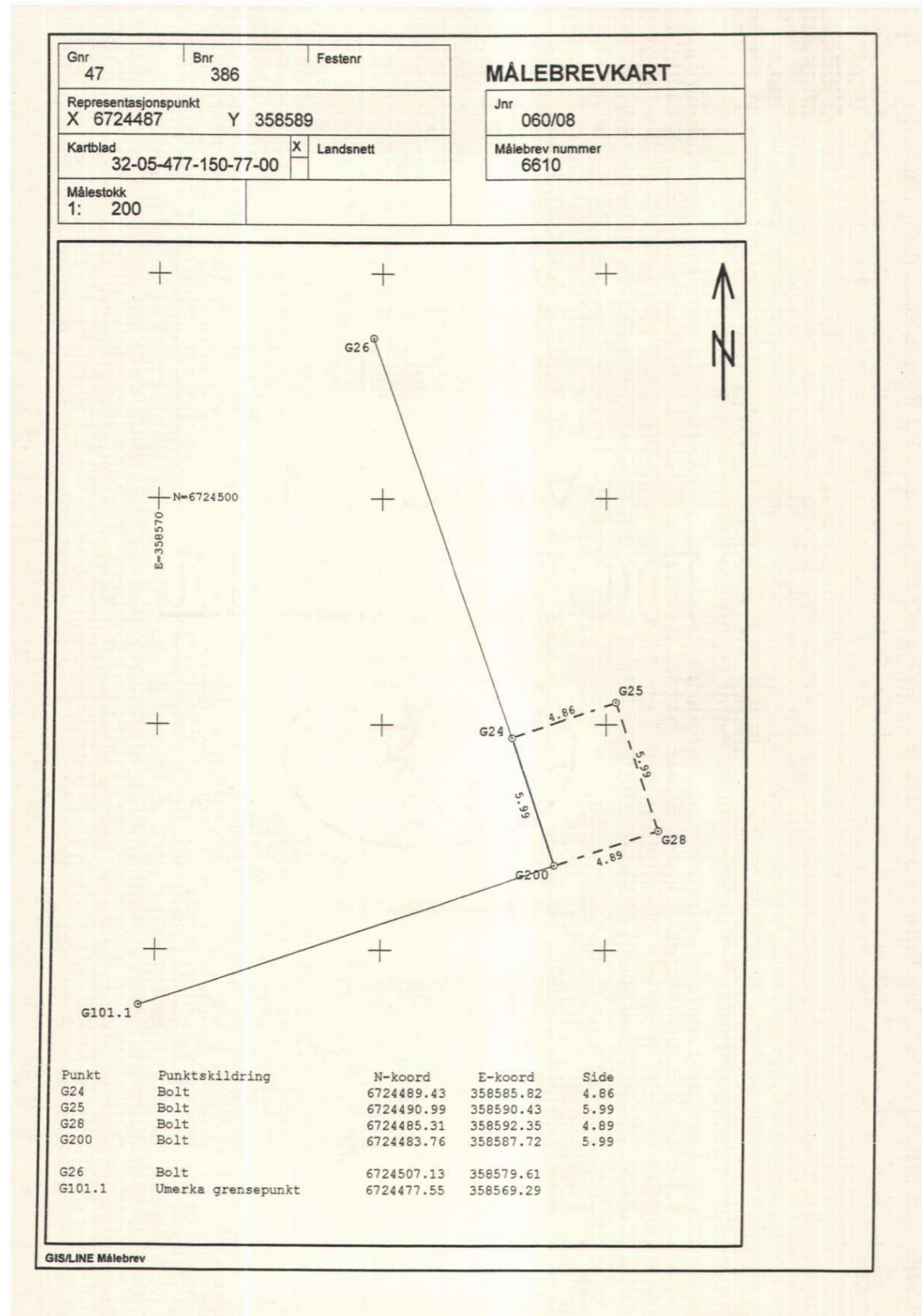

Attestert kopi av dok.nr. 2009/441563/200
Attesteringsstidspunkt 2026-03-30 10:43

Side 3 av 3



Verdifulle råd til deg som skal kjøpe bolig

For de aller fleste er et boligkjøp den største investeringen vi gjør i løpet av livet. Da er det viktig å være proaktiv (Proaktiv = tenke riktig først, handle riktig etterpå). Vi vil gjerne være Proaktiv på dine vegne, og gi deg noen gode råd på veien.

1. Før boligjakt starter

Før du begynner å kikke, er det enkelte kriterier som må være satt. Hvor vil du bo? Hva er din økonomiske smertegrense? Hvilke krav har du til boligen? Hva er viktig for deg? Kanskje må du ofre sjøutsikten for å få de tre nødvendige soverommene? En budrunde kan fort bli hektisk, for å holde hodet kaldt må du derfor ha prioriteringene dine klare.

2 Forberedelser før visning

Husk å innhente salgsoppgave og tilstandsrapport i forkant. Les grundig gjennom all informasjon – da er det enklere å notere ned eventuelle spørsmål til selve visningsdagen. Ikke glem eventuelle vedtekter og husordensregler. Er det tillatt å leie ut? Kan vi ta med kjæledyr? Vi anbefaler å få avklart alle spørsmål før du legger inn bud.

3. Gjør deg kjent i nrområdet

Det som er viktig for noen er ikke nødvendigvis viktig for andre. Noen ser etter nærmeste barnehage og trygge skoleveier. Andre ønsker seg gangavstand til dagligvare, buss eller studiesteder. Spør megler på visning eller eventuelt i forkant av visningen dersom det er noe som er spesielt viktig for deg å vite.

4. Få avklart hvor mye du kan låne

Snakk med rådgiver i banken din før visning å få en avklaring på finansiering. Sett en klar grense for hvor høyt du kan by. Ikke legg inn bud uten at du er sikker på at du har finansieringen i orden. Husk å ha i bakhodet at det påløper ulike utgifter i tillegg til å betjene et lån med renter og avdrag. De fleste borettslag og sameier har månedlige fellesutgifter. I tillegg kommer eiendomsskatt, kommunale avgifter, forsikring, strøm, oppvarming, fritid og lignende. En bolig kan også by på uforutsette utgifter og vedlikehold. Det er derfor smart å sette av et beløp i måneden til slikt.

5. Boligselgerforsikring (eierskifteforsikring) og boligkjøperforsikring

Boligselgerforsikring er selgers forsikring mot krav fra kjøper på grunnlag av skjulte feil og mangler. Når du selger bolig vil våre meglere alltid spørre deg om du vil tegne boligselgerforsikring. Boligkjøperforsikring derimot, dekker hjelp for kjøper til å vurdere og eventuelt fremsette klage etter kjøp av bolig. Forsikring gir kjøper tilgang til juridisk bistand fra tidspunkt for signering av kjøpekontrakt frem til 5 år etter overtakelsen. Dette inkluderer juridisk rådgivning, advokathjelp og håndtering av saken gjennom rettsapparat om nødvendig. Vi i Proaktiv Eiendomsmegling anbefaler, med få unntak, alle våre kjøpere å tegne boligkjøperforsikring.

Boligkjøperforsikring

Med vår boligkjøperforsikring får du en rettshjelpsforsikring som dekker juridisk bistand i eventuelle reklamasjonssaker mot selger. Med boligkjøperforsikring er du i trygge hender dersom du oppdager feil eller mangler ved boligen du har kjøpt.

Hvis boligen du har kjøpt har feil eller mangler du ikke ble gjort kjent med av selger eller megler, kan det være både frustrerende, tidkrevende og kostbart. Gjennom vår boligkjøperforsikring får du tilgang på hjelp fra advokater, saksbehandlere og jurister som er spesialiserte på eiendomskjøp. Forsikringen løper i 5 år etter overtakelsen, og dekker egne og eventuelle idømte saksomkostninger.

Kostnader for reparasjon av eventuelle feil eller mangler dekkes ikke av boligkjøperforsikringen. Slike kostnader vil man kunne kreve dekket av selger dersom eiendommen er mangelfull etter avhendingsloven. Skjulte feil, tilbakeholdte opplysninger og/eller mangelfulle/uriktige opplysninger gir grunnlag for henvendelse. Våre saksbehandlere vil da vurdere det rettslige grunnlaget basert på informasjonen som er mottatt.

Fordeler

Du trenger ikke betale saksomkostninger. En boligkjøperforsikrings hovedfunksjon er å dekke eventuelle saksomkostninger knyttet til en klage på boligkjøpet. Dette inkluderer kostnader til advokat og eventuelle rapporter som må utføres. Forsikringen dekker beløpet enten du taper eller vinner.

Forsikringen har ikke et tak

Mens en vanlig innbo- og husforsikring vanligvis har et tak på rundt kr 100 000 og en egenandel på ca. 20 %, så trenger du med boligkjøperforsikring ikke å bekymre deg for beløpet på saksomkostningene. Dette dekkes av forsikringssselskapet uansett hvor høyt det blir.

Den gir deg en ekstra trygghet

Er du bekymret for at du kanskje kan komme i konflikt med boligselger og at du ikke har råd eller lyst til å dekke saksomkostnader, kan det være betryggende å kjøpe en boligkjøperforsikring. Selger har i de fleste tilfeller tilgang til profesjonell hjelp, da bør du som kjøper av bolig også ha det.



Hva koster forsikringen?

Forsikringspremien trekkes i oppgjøret.

Borettslagseiendom:	kr 8 900
Seksjonert eiendom/aksjebolig:	kr 12 900
Enebolig/fritid/tomt:	kr 17 900

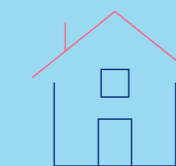

soderbergpartners.no/eiendom

Tilbehør og løsøre

I henhold til Avhendingsloven § 3-4 skal eiendommen, når annet ikke er avtalt, overdras med innredninger og utstyr som etter lov, forskrift eller annet offentlig vedtak skal følge med. Det samme gjelder varig innredning og utstyr som enten er fastmontert eller er særskilt tilpasset bygningen, jf. Avhendingsloven § 3-5. Loven inneholder ingen detaljert oversikt over hva som omfattes av «innredning og utstyr», og over hva som skal regnes som «fastmontert eller særskilt tilpasset».

Partene kan fritt avtale hva som skal følge med eiendommen ved salg. Bransjens liste over løsøre og tilbehør som skal følge med eiendommen, er en del av avtalen mellom kjøper og selger dersom ikke annet er opplyst i salgsoppgaven, kjøper har tatt forbehold i bud eller avtale på annen måte er inngått. Der intet annet er avtalt, vil løsøre og tilbehør medfølge slik dette fremkommer av avhl. § 3-4 og § 3-5 og denne oversikt.

Produkter og installasjoner som medfølger overdras uten noen form for garantier, utover eventuell gjenværende leverandørgaranti.

Dersom det er noe i nedenstående liste som ikke finnes på eiendommen, vil det heller ikke medfølge.

1. HVITEVARER medfølger der dette er spesielt angitt i salgsoppgaven.
2. HELDEKKENDE TEPPER følger med uansett festemåte.
3. VARMEKILDER, slik som ovner, kaminer, peiser, varmpumper og panelovner, følger med uansett festemåte. Frittstående biopeiser/ varmeovner og terrassevarmere medfølger ikke. Det følger ikke med varmekilder i rom som ikke har vegg- eller fastmonterte varmekilder på visning.
4. TV, RADIO OG MUSIKKANLEGG. TV-antennene og fellesanlegg for TV, herunder parabolantenne, og tuner/dekoder/tv-boks medfølger der dette eies av selger. Veggmontert TV/flatskjerm med tilhørende festeordning samt musikkanlegg følger ikke med (se også punkt 12).
5. BADEROMSINNREDNING/UTSTYR. Badekar, dusjkabinett, dusjvegger, alle fastmonterte speil og hyller, fastmonterte glass- og håndkleholdere, herunder håndklevarmere samt baderomsinnredning, medfølger.
6. GARDEROBESKAP medfølger, selv om disse er løse. Fastmonterte garderobehyller og knagger medfølger. Innredning i garderobeskap, for eksempel løse eller fastmonterte trådkurver, hyller, stenger og lignende, medfølger.
7. KJØKKENINNREDNING medfølger, herunder også åpne, fastmonterte hyller og løs eller fastmontert kjøkkenøy.
8. MARKISER, PERSIENNER og annen type innvendig og utvendig solskjerming, gardinoppheng, lamellgardiner og liftgardiner medfølger.
9. AVTREKKSVENTILASJONER av alle slag, samt fastmonterte aircondition/ventilasjonsanlegg, medfølger.
10. SENTRALSTØVSUGER medfølger med komplett anlegg, herunder slange, munnstykke mm.
11. LYSKILDER. Kupler, lysstoffarmatur, fastmonterte «spotlights», oppheng og skinner med spotlights samt utelys og hagebelysning medfølger. Vegglamper, krokhengete lamper, lysekroner, prismelamper og lignende som er koblet til sukkerbit eller stikkontakt følger likevel ikke med.
12. INSTALLERTE SMARTHUSLØSNINGER med sentral som styrer lys, varme, lyd o.l., samt tilhørende trådløse enheter som brytere, sensorer, kameraer, integrerte høyttalere el. medfølger. Enkle lysstyringssystem f.eks. med en sentral som kun styrer lyspærer eller smartpærer montert i sokkel medfølger likevel ikke.
13. UTVENDIGE SØPPELKASSER og eventuelt holder/hus til disse medfølger.
14. POSTKASSE medfølger.
15. UTENDØRS INNRETNINGER slik som flaggstang, fastmontert tørkestativ, samt andre faste uterangementer som f.eks. badestamp, boblekar/jacuzzi og liknende utendørs kar, lekestue, lekestativ, utepeis, fastmontert trommel til vannslange, medfølger. Guidekabel/ avgrensingskabel til robotgressklipper medfølger, men robotgressklipper og ladestasjon for denne medfølger ikke.
16. FASTMONTERT VEGGLADER/LADESTASJON TIL EL-BIL medfølger uavhengig av hvor laderen er montert.
17. SOLCELLEANLEGG med tilhørende teknisk infrastruktur medfølger.
18. GASSBEHOLDER til gasskomfyr og gasspeis medfølger.
19. BRANNSTIGE, BRANNTAU, feiestige og lignende medfølger der dette er påbudt. Løse stiger medfølger ikke.
20. BRANNSLUKNINGSAPPARAT, BRANNSLANGE og RØYKVARSLER medfølger der dette er påbudt. Det er eier og brukers plikt til å se til at utstyret forefinnes på enhver eiendom. Hvis annet ikke er uttrykkelig avtalt, skal dette derfor alltid følge med ved salg av eiendom.
21. SAMTLIGE NØKLER til eiendommen som selger er i besittelse av skal overleveres kjøper på overtakelsen, herunder nøkler til eventuelle boder, uthus, garasjeportåpner e.l. Låses boder, uthus e.l. med hengelås, skal lås og nøkler til disse medfølge.
22. GARASJEHYLLER, bodhyller, lagringshyller og oppheng til bildekk medfølger såfremt de er fastmontert.
23. Planter, busker og trær som er plantet på tomten, eller fastmonterte kasser og lignende er en del av eiendommen og medfølger i handelen.

Oversikten er utarbeidet av Norges Eiendomsmeglerforbund, Eiendom Norge og Advokatforeningens Eiendomsmeglingsgruppe, og er gjeldende fra 1. januar 2020.

Bud og budgivning

Fra 1. januar 2014 må alle bud og budforhøyelser som inngis til megler være skriftlig. Budgiver må legitimere seg overfor megler ved inngivelse av første bud, og bud skal være signert.

Å gi bud på eiendom som er for salg gjennom Proaktiv Eiendomsmegling gjøres via vår budgivningsplattform (bud-knapp) på eiendommens nettannonse på proaktiv.no eller finn.no.

Velges denne løsningen, oppfylles kravet til skriftlighet, signatur og legitimasjon av budgiver enten ved å benytte BankID (anbefales) eller ved å legge inn bilde av legitimasjon og signatur manuelt i løsningen.

Du mottar en SMS-kvittering (skriftlig mottaksbekreftelse) når ditt bud er registrert. Budgiver som ikke mottar bekreftelse etter å ha lagt inn bud, må snarest kontakte megler per telefon eller på annen måte.

Interessenter som ikke har anledning til å inngi bud via nettbasert budgivningsplattform, kan sende bud:

- Ved å innlevere utfylt og signert budskjema med kopi av legitimasjon til meglers kontor.

- På sms med vedlagt bilde av legitimasjon og bilde av signatur.

- På e-post med vedlagt bilde av legitimasjon og bilde av signatur.

Det advares mot å sende kopi av bankkort elektronisk.

Senere budforhøyelser kan inngis via den samme budgivningsplattformen (bud-knapp) som du finner på nettannonse, SMS ved å svare på tidligere mottatt sms-kvittering eller e-post til megleren for oppdraget. Kravet til signatur og legitimasjon gjelder kun det første budet.

Bud, som ikke er skriftlig eller som mangler enten budgivers signatur eller kopi av legitimasjon, samt bud som har kortere akseptfrist enn til kl. 12.00 dagen etter siste annonserte visning, vil, som hovedregel, ikke kunne formidles videre av megler.

Dersom akseptfrist ikke er angitt gjelder budet til kl. 15:00 første virkedag etter innlevering/siste annonserte visning.

Et bud er bindende for budgiver når budet er kommet til selgers kunnskap. Selger står fritt til å akseptere eller forkaste ethvert bud, og er derfor ikke forpliktet til å akseptere det høyeste budet på eiendommen.

Megler skal, i den grad det er nødvendig og mulig, informere de involverte i budrunden skriftlig om status i budgivningen. Megler er forpliktet til å legge til rette for en forsvarlig avvikling av budrunden. For at budene skal kunne bli behandlet og videreformidlet skriftlig til alle involverte parter, herunder

til selger for vurdering, må ethvert bud ha en tilstrekkelig lang akseptfrist. Selger må skriftlig akseptere budet før megler kan formidle budaksept til budgiver. Formidling av selgers aksept til budgiver må gjøres innen akseptfristens utløp.

Bud bør ha akseptfrist på minimum 30 minutter fra budet inngis.

Selger og kjøper har krav på å få utlevert kopi av budjournalen straks etter at handel er kommet i stand. Alle som har inngitt bud på eiendommen kan på forespørsel få en kopi av anonymisert budjournal etter at budrunden er avsluttet.

For øvrig vises til det «Forbrukerinformasjon om budgivning», som også er en del av salgsoppgaven

Budskjema

FOR EIENDOMMEN:

Ullestadvegen 5A, 5704 VOSS. Gnr. 47, bnr. 386, i VOSS kommune, oppdragsnr.: 1140260033
Megler: Even Lindseth, mobil: 98239656, e-post: el@proaktiv.no

UNDERTEGNEDE GIR HERVED FØLGENDE BUD PÅ OVENNEVNTE EIENDOM :

Kjøpesum kr: _____

Beløp med bokstaver kr: _____

+ omkostninger og evt. andel fellesgjeld iht. opplysninger i salgsoppgave.

Nærværende bud er bindende for undertegnede frem til og med den: _____ kl.: _____

Dersom annet ikke er angitt gjelder budet til kl. 15:00 første virkedag etter siste annonserte visning. I forbrukerforhold vil bud med kortere akseptfrist enn til kl. 12:00 første virkedag etter siste annonserte visning ikke bli videreformidlet til selger.

Eventuelle forbehold: _____

Undertegnede er kjent med at selger står fritt til å godta eller forkaste ethvert bud. Budgiver er kjent med forbrukerinformasjon om budgivning, som er en del av salgsoppgaven, og de forpliktelser budgiver påtar seg. Budgiver bekrefter å ha lest komplett salgsoppgave med alle vedlegg. Budet er bindende for budgiver når det er kommet til selgers kunnskap. Handelen er juridisk bindende for begge parter når selger har akseptert muntlig eller skriftlig, innenfor fristen. Undertegnede er kjent med at bud og budlogg vil bli fremlagt for kjøper ref. regler for budgivning. Ved flere budgivere gis gjensidig fullmakt til, hver for seg, å forhøye bud, motta aksept og/eller forestå alt i.f.m. budgivningen. Dersom bud sendes megler etter kontortid, må budgiver selv sørge for å gi megler beskjed per telefon i tillegg.

Ønsket overtagelsesdato: _____

Budet baseres på opplysninger og salgsvilkår som fremkommer av salgsoppgave datert: _____

KJØPET VIL BLI FINANSIERT SLIK:

Låneinstitusjon: _____ Referanse og tlf.nr.: _____ kr _____

Egenkapital: _____ kr _____

Totalt: _____ kr _____

BUDGIVERE:

Navn: _____

Navn: _____

Fødselsdato: _____

Fødselsdato: _____

Adr.: _____

Adr.: _____

Postnr.: _____ Sted: _____

Postnr.: _____ Sted: _____

Tlf.arb.: _____ Tlf.privat: _____

Tlf.arb.: _____ Tlf.privat: _____

E-post: _____ Arb.: _____

E-post: _____ Arb.: _____

Dato: _____ Sign.: _____

Dato: _____ Sign.: _____

LEGITIMASJON

LEGITIMASJON

Forbrukerinformasjon om budgivning

Sist oppdatert med virkning fra 1. juli 2025, i forbindelse med ikrafttredelse av endringer i eiendomsmeglingsloven.



Informasjonen er utarbeidet av Forbrukerrådet, Advokatforeningen ved Lovutvalget for eiendomsmegling, Eiendom Norge og Norges Eiendomsmeglerforbund, på grunnlag av bl.a. eiendomsmeglingsloven § 6-8.

Nedenfor gis en oversikt over de retningslinjer som anbefales ved budgivning på eiendommen. Avslutningsvis gis også en kort oversikt over de viktigste rettsreglene tilknyttet budgivning.

Før det legges inn bud på eiendommen oppfordres budgiver til å sette seg inn i all relevant informasjon om eiendommen, herunder salgsoppgave og tilstandsrapport.

GJENNOMFØRING AV BUDGIVNING:

1. Alle bud skal inngis skriftlig til megler, som formidler disse videre til selger. Med skriftlige bud menes også elektroniske meldinger som e-post og SMS når informasjonen i disse er tilgjengelig også for ettertiden. Kravet til skriftlighet gjelder også budforhøyelser, og motbud (bud fra selger), aksept eller avslag fra selger. Før formidling av bud til selger skal megler innhente gyldig legitimasjon og signatur fra budgiver. Kravet til legitimasjon og signatur er oppfylt for budgivere som benytter e-signatur som f.eks. BankID eller MiniID.

2. Et bud bør inneholde eiendommens adresse (eventuelt gnr/bnr), kjøpesum, budgivers kontaktinformasjon, finansieringsplan, akseptfrist, overtakelsesdato og eventuelle forbehold som for eksempel usikker finansiering, salg av nåværende bolig ol. Normalt vil ikke et bud med forbehold bli akseptert før forbeholdet er avklart. Konferer gjerne med megler før bud inngis.

3. Megler skal legge til rette for en forsvarlig avvikling av budrunden. I forbrukerforhold (dvs. der selger er forbruker) skal megleren ikke formidle bud med kortere akseptfrist enn kl. 12:00 første virkedag etter siste annonserte visning. Etter denne fristen bør budgiver ikke sette en kortere akseptfrist enn at megler har mulighet til, så langt det er nødvendig, å orientere selger, budgivere og øvrige interessenter om bud og forbehold. Dersom bud inngis med en frist som åpenbart er for kort til at megleren kan avvikle budrunden på en forsvarlig måte som sikrer selger og interessenter et tilstrekkelig grunnlag

for sine handlingsvalg, vil megler fraråde budgiver å stille slik frist.

4. Megler skal ikke formidle bud med forbehold om at budet eller forbehold i budet skal holdes skjult (hemmelig) for andre budgivere og interessenter.

5. Megleren vil uoppfordret gi sin vurdering av det enkelte bud overfor selger, når budet er gitt innenfor fristene i punkt 3.

6. Megleren skal, så langt det er nødvendig og mulig, holde budgiverne skriftlig orientert om mottatte bud, herunder budets størrelse, forbehold og akseptfrist. Megler skal så snart som mulig bekrefte skriftlig overfor budgivere at budene deres er mottatt. For øvrig vil megler, på forespørsel fra andre, opplyse om aktuelle bud på eiendommen, herunder relevante forbehold.

7. Kopi av budjournal skal gis til kjøper og selger uten ugrunnet opphold etter at handel er kommet i stand. Dersom det er viktig for budgiver å bevare sin anonymitet, bør budet formidles gjennom fullmektig.

8. Etter at handel har kommet i stand, eller dersom en budrunde avsluttes uten at handel er kommet i stand, kan en budgiver kreve kopi av budjournalen i anonymisert form.

VIKTIGE AVTALERETTSLIGE FORHOLD:

1. Det eksisterer ingen angrerett ved salg/kjøp av fast eiendom.

2. Når et bud er inngitt til megler og innholdet i budet er formidlet til selger (slik at selger har fått kunnskap om budet), kan budet ikke kalles tilbake. Budet er da bindende for budgiver frem til akseptfristens utløp, med mindre budet før denne tid avslås av selger eller budgiver får melding om at eiendommen er solgt til en annen. Man bør derfor ikke gi bud på flere eiendommer samtidig dersom man ikke ønsker å kjøpe flere enn en eiendom.

3. Selger står fritt til å forkaste eller akseptere ethvert bud, og er for eksempel ikke forpliktet til å akseptere høyeste bud.

4. Når en aksept av et bud har kommet frem til budgiver innen akseptfristens utløp er det inngått en bindende avtale.

5. Husk at et eventuelt bud fra selger til kjøper (såkalte «motbud»), avtalerettslig er et bindende tilbud som medfører at det foreligger en avtale om salg av eiendommen dersom budet i rett tid aksepteres av kjøper.



proaktiv.no

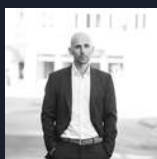

Even Lindseth

Partner / Megler MNEF /
Salgsleder
982 39 656
el@proaktiv.no

PROAKTIV

Proaktiv Voss Eiendomsmegling AS

Vangsgata 16, 5700 Voss, 56 52 19 50, voss@proaktiv.no