

PROAKTIV



TÅRNVEIEN 4D



Våre kontorer

TRØNDELAG

- **Trondheim**
Bassengbakken 4,
7069 Trondheim
Tlf.: 73 99 22 55
trondheim.sentrum@proaktiv.no
- **Heimdal**
Søbstadveien 1, 7088 Heimdal
Tlf.: 72 59 92 40
heimdal@proaktiv.no
- **Moholt**
Brøsetveien 168,
7069 Trondheim
Tlf.: 73 20 26 50
moholt@proaktiv.no

MØRE OG ROMSDAL

- **Ålesund**
Løvenvoldgata 7, 6002 Ålesund
Tlf.: 91 73 83 52
jon@proaktiv.no

VESTLAND

- **Småstrandgt.**
Småstrandgaten 6, 5014 Bergen
Tlf.: 55 36 40 40
proaktiv.bergen@proaktiv.no
- **Sandviken**
Chr. Michelsensgt. 5A, 5012 Bergen
Tlf.: 55 30 32 00
sandviken@proaktiv.no
- **Arna & Åsane**
Myrdalsvegen 22, 5130 Nyborg
Tlf.: 47 50 69 11
arna.aasane@proaktiv.no
- **Voss**
Vangsgata 16, 5700 Voss
Tlf.: 56 52 19 50
voss@proaktiv.no

ROGALAND

- **Haugesund**
Haraldsgata 139, 5527 Haugesund
Tlf.: 90 84 36 56
haugesund@proaktiv.no
- **Stavanger**
Løkkeveien 52, 4008 Stavanger
Tlf.: 51 52 75 75
stavanger@proaktiv.no
- **Sandnes**
Langgata 3, 4306 Sandnes
Tlf.: 51 66 88 00
sandnes@proaktiv.no
- **Sola**
Solakrossen 13, 4050 Sola
Tlf.: 98 08 94 03
sola@proaktiv.no
- **Jæren**
Torgvegen 2, 4350 Kleppe
Tlf.: 51 48 22 00
jaeren@proaktiv.no

AGDER

- **Kristiansand**
Fjellgata 4, 4612 Kristiansand
Tlf.: 45 90 91 00
kristiansand@proaktiv.no

OSLO

- **Briskeby**
Løvenskioldsgt. 23, 0260 Oslo
Tlf.: 22 44 24 00
briskeby@proaktiv.no

AKERSHUS

- **Lørenskog**
Rådmann Paulsens gate 28
1461 Lørenskog
Tlf.: 67 90 40 10
lorenskog@proaktiv.no

LILLESTRØM

- **Lillestrøm**
Storgata 5A, 2001 Lillestrøm
Tlf.: 63 80 59 90
lillestrom@proaktiv.no

BUSKERUD

- **Drammen, Lier & Holmestrand**
Albums gate 15, 3016 Drammen
Tlf.: 97 74 42 47
drammen.lier@proaktiv.no

ØSTFOLD

- **Sarpsborg**
Torggata 8, 1707 Sarpsborg
Tlf.: 69 12 60 60
borg@proaktiv.no



NØKKEL- INFORMASJON



Adresse: Tårnveien 4D, 3047 DRAMMEN

Gnr./Bnr.: Gnr. 17, bnr. 381, i Drammen kommune

Prisantydning: 10.590.000,-

Omkostninger: 93.990,-

Totalpris: 10.683.990,-

Boligtype: Tomannsbolig

Byggeår: 2026

Soverom: 4

BRA: 204 m²

BRA-i: 204 m²

Garasje/Parkering: Biloppstillingsplass og carport (oppmålt til ca 15 kvm, 2,85 m x 5,20 m).
Opplegg for montering av elbil-lader (ladeboks er ikke montert).

Tomt: 760 m²

Energimerke: Energiklasse: B.

INNHold

2	4	5	6
Nøkkelinformasjon	Leder/megler	Kontorets side	Nærområdet
10	20	24	28
Fasade/utendørs	Stue/kjøken	Baderom	Soverom
32	33	34	38
Stuer	Gang	Plantegninger	Boligen i bilder
42	48	84	
Kjerneinformasjon	Vedlegg	Budskjema	

”

"Å finne den rette kjøperen til din bolig, er en lang prosess som består av mange trinn. Det er derfor plan og metode er viktig. Der kommer min erfaring og Proaktiv til sin rett."

Partner / Eiendomsmegler:
Ola Skarra Arnesen



Ola Skarra Arnesen
Salgsleder / Partner /
Eiendomsmegler
Mobil: 454 89 363
E-post: ola@proaktiv.no

AVDELING:
Proaktiv Drammen, Lier &
Holmestrand

DIN EIENDOMSMEGLER

Proaktiv Eiendomsmegling er en kvalitetsbasert meglerkjede og vi har vår hovedtyngde i landets mest befolkningstette områder.

Fornøyde kunder er vårt viktigste mål og vi skal alltid være bedre.

En meglers ansvar er å sørge for at parter kommer til enighet i en forhandling. Med andre ord må vi til enhver tid forholde oss til ytre påvirkning - noe vi er veldig vant med.

Selve salgs- og kjøpsprosessen derimot kan vi påvirke - høy kvalitet vil alltid tilføre verdi.

Min erfaring - Din trygghet

Ola Skarra Arnesen var med å starte opp Proaktiv Drammen og Lier i 2023. Dette er et resultat av hans brennende engasjement og enorme stå-på-vilje, som også sikrer kundene hans et optimalt salg gjennom en trygg og effektiv prosess. Han setter kundetilfredshet ekstremt høyt, og blir ikke fornøyd før kundene hans er det.

Det er ikke tilfeldigheter som skaper resultater, men den gjennomtenkte planen som legges i forkant av salget, og meglers evne til å følge opp og gjennomføre. For Ola er ikke tid en mangelvare. Han forteller hva han skal gjøre, og han gjør det han har sagt han skal gjøre. Han er Proaktiv hele veien, og overlater ingenting til tilfeldighetene. Ved å velge Ola som din megler kan du være sikker på, at du vil føle deg trygg gjennom hele salgsprosessen.

Fornøyde kunder er det viktigste for han, og gjennom hans ydmykhet ovenfor kunder og interessenter skal han være et klart førstevalg neste gang du, eller noen du kjenner skal selge bolig.

Salgsleder/Partner/Eiendomsmegler
Ola Skarra Arnesen

”

Verdifulle kunder fortjener verdifull rådgivning.



Drammen, Lier & Holmestrand

Beliggenhet

Velkommen til oss i ærverdige lokaler like ved Bragernes kirke, og kun en kort spasertur fra torget.

Med beliggenhet i bykjernen er det alltid enkelt å komme innom oss, og det er gode parkeringsmuligheter i "vår" gårdsplass.

Proaktiv Drammen, Lier & Holmestrand

E-post:
Drammen.lier@proaktiv.no

Nytenkende - lang erfaring - lokalkjente - proaktive og løsningsorienterte.

Hos Proaktiv Drammen, Lier & Holmestrand finner du kjente fjes og svært dyktige, lokalkjente eiendomsmeglere. Dette teamet er alltid klare for å levere kvalitet til både nye og tidligere kunder.

De har meglet i Drammen, Lier og Holmestrand i en årrekke, og har solgt flere tusen boliger og bærer med seg enormt mye erfaring. Et særdeles solid team, som vet hvordan man finner den som setter størst pris på din bolig.



DITT NYE NÆROMRÅDE

Kommune: Drammen / **Område:** Gulskogen | Strømsåsen

Med en ny bolig følger en ny beliggenhet. Du kjøper på mange måter hva området rundt har å by på. Butikker, turområder, avstand til skoler og barnehager, eller studiesteder og kulturelle scener. Bor du riktig - har du det bedre.

Beliggenhet

Bo høyt, fritt og sentralt. Tårnveien 4D har en svært god plassering på Strømsåsen med fantastisk utsikt og sol fra morgen til kveld. Her bor man i barnevennlige omgivelser, samtidig som by, handel og kollektivtilbud er kun minutter unna.

Det er kort avstand til dagligvareforretninger som Kiwi i tilknytning til Gulskogen Senter, samt Rema 1000 ved siden av. I tillegg er det døgnåpen Joker i Konnerudgata. Gulskogen Senter er en komplett handledestinasjon og et av de største kjøpesentrene i Drammensregionen, med rundt 120 butikker og over 10 spisesteder. Her finner du et bredt tilbud innen klær, apotek, dagligvare, interiør, sport og øvrige servicetjenester. Kort vei også til alt av moderne servicetilbud rundt Strømsø.

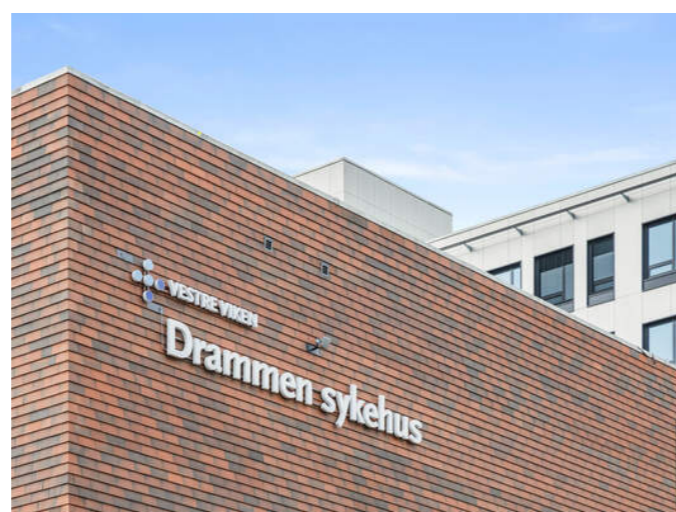

OFFENTLIG TRANSPORT

🚶 Tårnveien Linje 21, 22, 22N, 24, 37	2 min 0.1 km
🚶 Drammen stasjon Linje L1, F4, F5, RE10, RE11, RX11, R12, R13	17 min 1.4 km
✈ Sandefjord lufthavn Torp	53 min
✈ Oslo Gardermoen	1 t 12 min

DAGLIGVARE

Joker Konnerudgata Søndagsåpent	7 min 0.6 km
Coop Extra Byhaven	14 min

VARER/TJENESTER

📧 Strømsø Senter	19 min
📍 Apoteket Union Brygge	15 min

SPORT

⚽ Smithestrømsveien ballplass Ballspill	3 min 0.3 km
⚽ 4. Strøm Terrasse, Balløkke/akebakke Ballspill	5 min 0.4 km
🏊 Adrenalin Drammen	5 min
🏊 Bølgen Tr.senter - Drammensbadet	14 min

LADEPUNKT FOR EL-BIL

🚗 Union Grønland	14 min
------------------	--------



Området har svært gode oppvekstvilkår og er et flott sted for barnefamilier. Det er gangavstand til Gulskogen barne- og ungdomsskole (1.-10. trinn) med SFO-tilbud. Skolen har ca. 600 elever og ligger i tilknytning til fine uteområder med kunstgressbane, hinderløyper, klatre- og lekeapparater, samt basket- og volleyballbane. Like ved ligger også Gulskogen idrettspark. Flere barnehager finnes i nærområdet, blant annet Lassebakken barnehage som ligger 1 minutt unna ytterdøren.

Et innblikk i ditt nye nærområde og hva det har å by på.
Passer det dine ønsker og behov?

For videre utdanning finnes det flere videregående skoler i Drammen og Lier, samt Universitetet i Sørøst-Norge med campus på Papirbredden.

Tårnveien har en sentral og lett tilgjengelig beliggenhet med svært gode kollektivforbindelser. Det er kort gangavstand til nærmeste bussholdeplass som ligger rett bak huset. Her er det hyppige avganger til Drammen sentrum og omkringliggende områder. Kort vei både til Strømsø og Gulskogen togstasjon med gode togforbindelser til store deler av Øst- og Vestlandet. Reisetid til Oslo S er ca. 35 minutter, og Flytoget tar deg til Gardermoen på rundt 1 time. Fra Drammen sentrum er det også gode forbindelser mot blant annet Kongsberg, Tønsberg og resten av regionen.

Området byr på rike rekreasjonsmuligheter året rundt. Det er kort vei til marka med turstier, skiløyper og badevann, samt en flott turvei langs Drammenselva. For helårs badeglede ligger Drammensbadet en kort kjøretur unna, med idrettsbasseng, bølgebasseng, barneområde, stupetårn og vannsklier.

For den golfinteresserte er det kort vei til Drammen Golfbane på idylliske Skoger, som tilbyr 18-hulls bane, driving range, proshop og café. I Drammen finnes det også et bredt tilbud



av idretts- og fritidsaktiviteter, som padel, klatring, idrettsanlegg og fotballbaner.

Bebyggelse

Familietilpasset og sentralt boligområde bestående primært av småhusbebyggelse. 44% enebolig, 13% rekkehus, 1% blokk og 41% annet.

Adkomst

Se kartfunksjonen i boligannonen eller på eiendommens hjemmeside for veibeskrivelse. Ved å trykke på kartet får du enkelt tilgang til en spesifisert reiserute fra ønsket startdestinasjon til den aktuelle boligen. Det vil bli skiltet med Proaktivs visningsskilt under annonserte visninger.

BOLIGMASSE

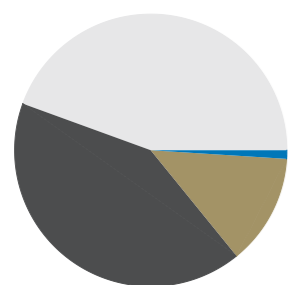

44% enebolig
13% rekkehus
1% blokk
41% annet

SKOLER

Norlights Montessoriskole Drammen (1-7 ... 68 elever, 2 klasser	5 min 0.5 km
Danvik skole (1-7 kl.) 352 elever, 19 klasser	10 min 0.8 km
Gulskogen skole (1-10 kl.) 519 elever, 33 klasser	16 min 1.5 km
Akademiet ungdomsskole Drammen (8-1... 75 elever, 8 klasser	5 min 0.5 km
Marienlyst ungdomsskole (8-10 kl.) 595 elever, 46 klasser	15 min 1.3 km
Heltberg vgs. Drammen	5 min
Akademiet videregående skole Dramm... 270 elever	5 min 0.4 km

BARNEHAGER

Lassebakken barnehage (1-5 år) 39 barn	2 min 0.2 km
Danvik barnehage (1-5 år) 60 barn	13 min 1.2 km
Solstreif Rudolf Steiner barnehage (1-5 år) 45 barn	18 min 1.5 km



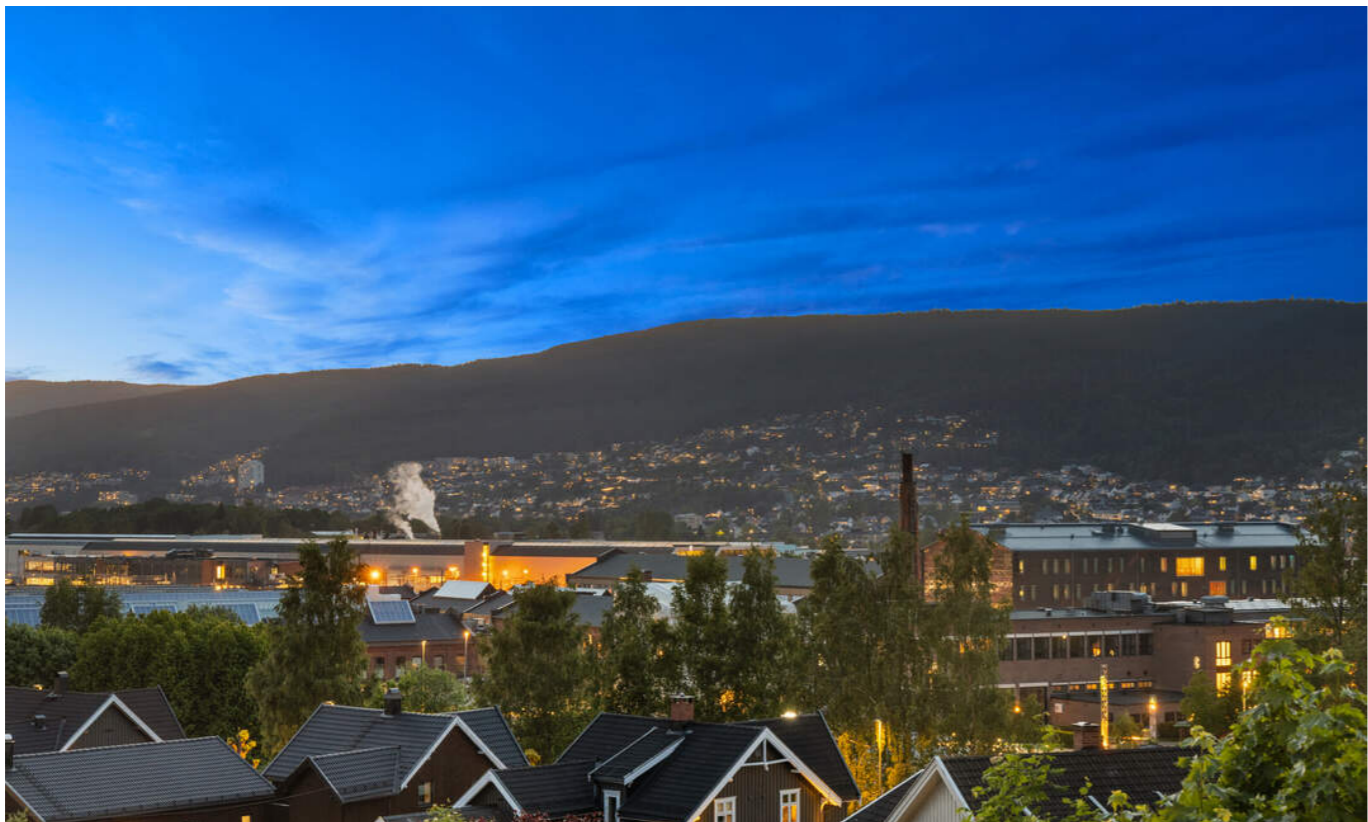















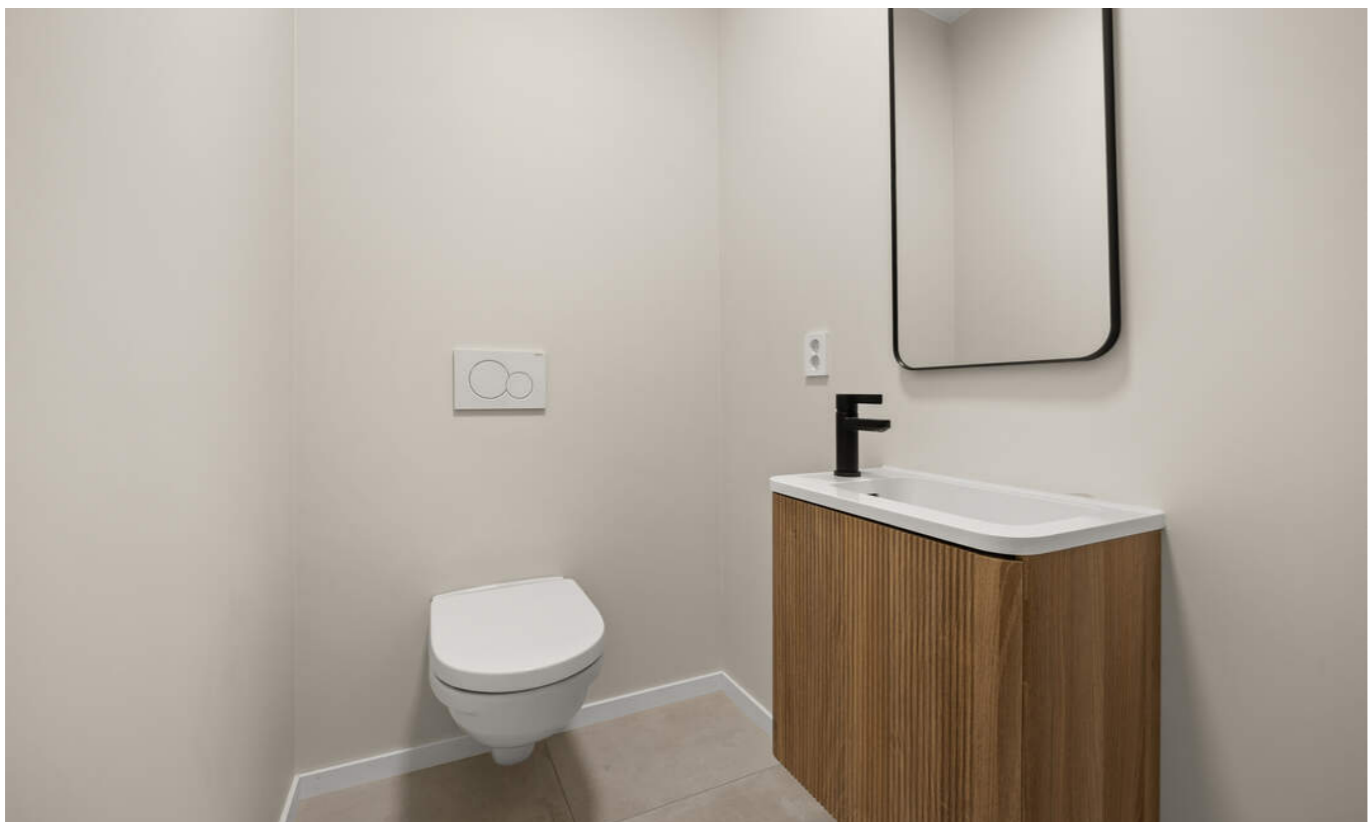

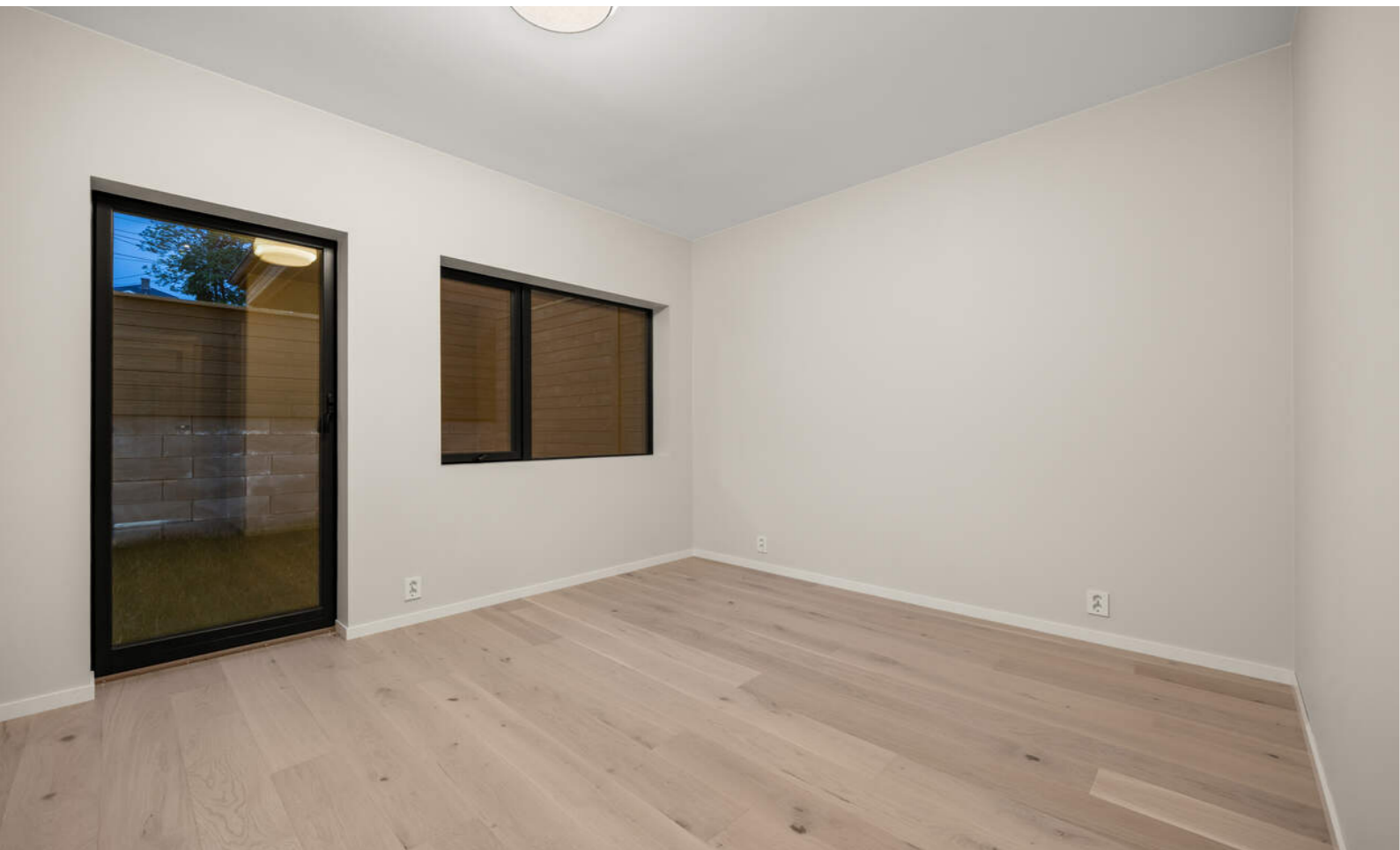



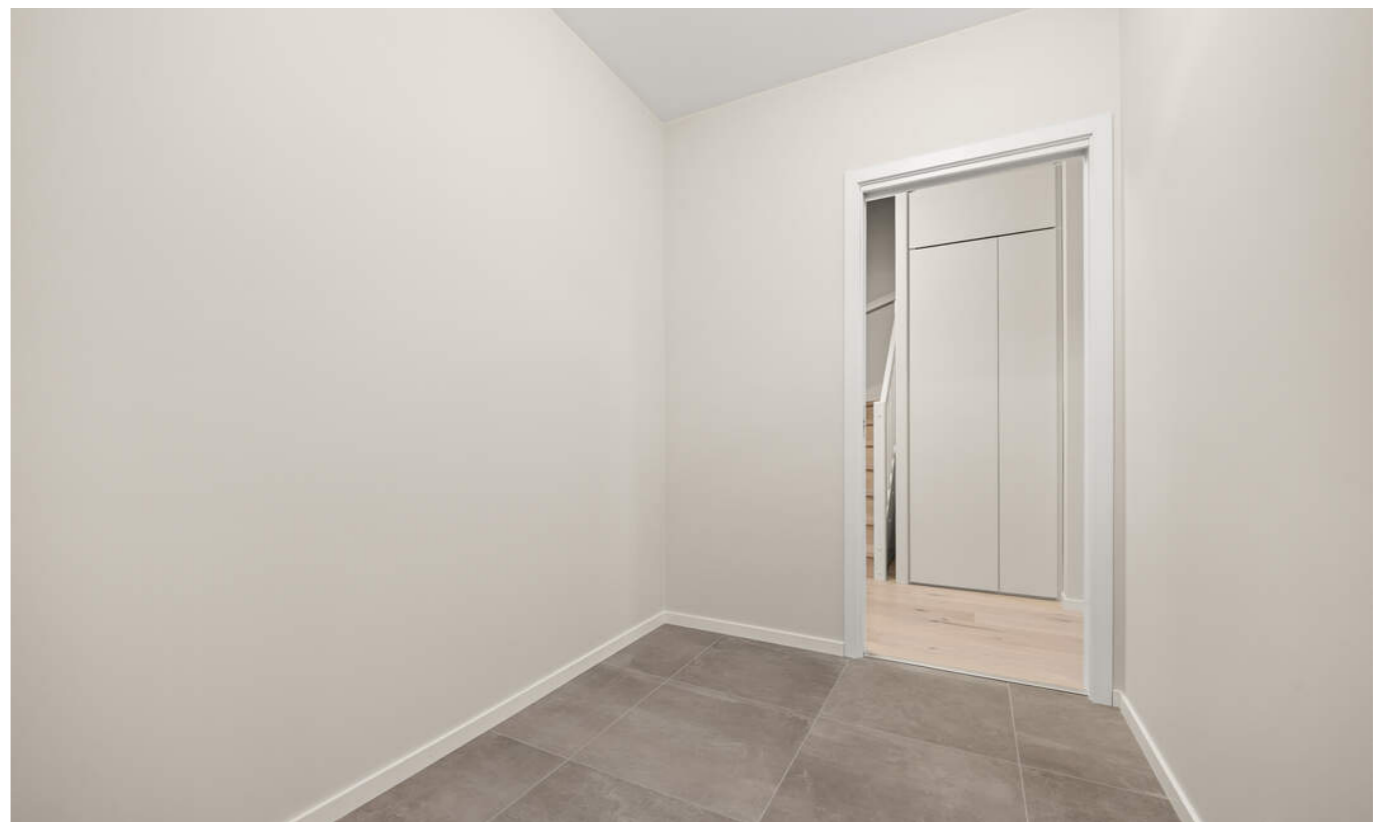
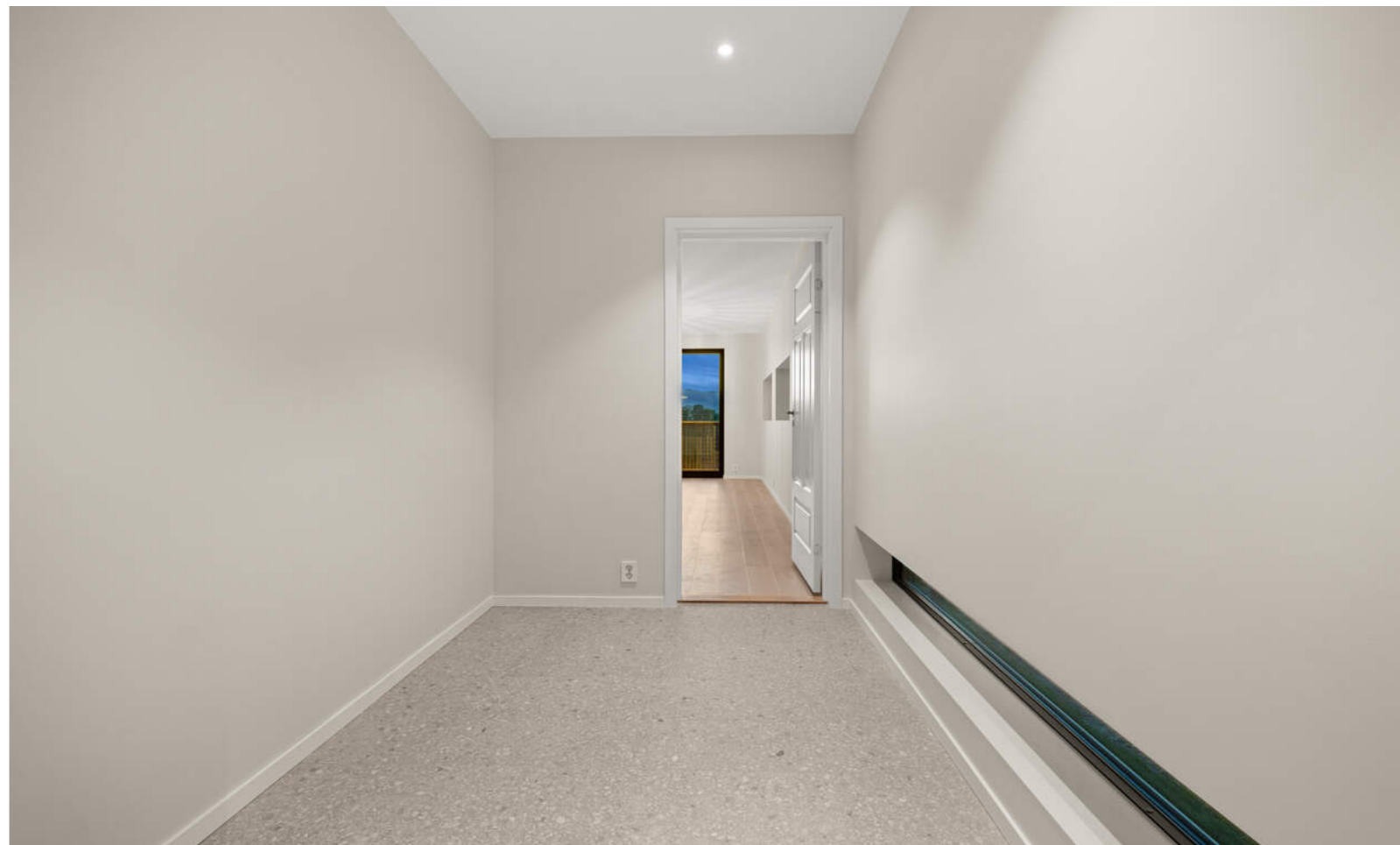

PLANTEGNINGER

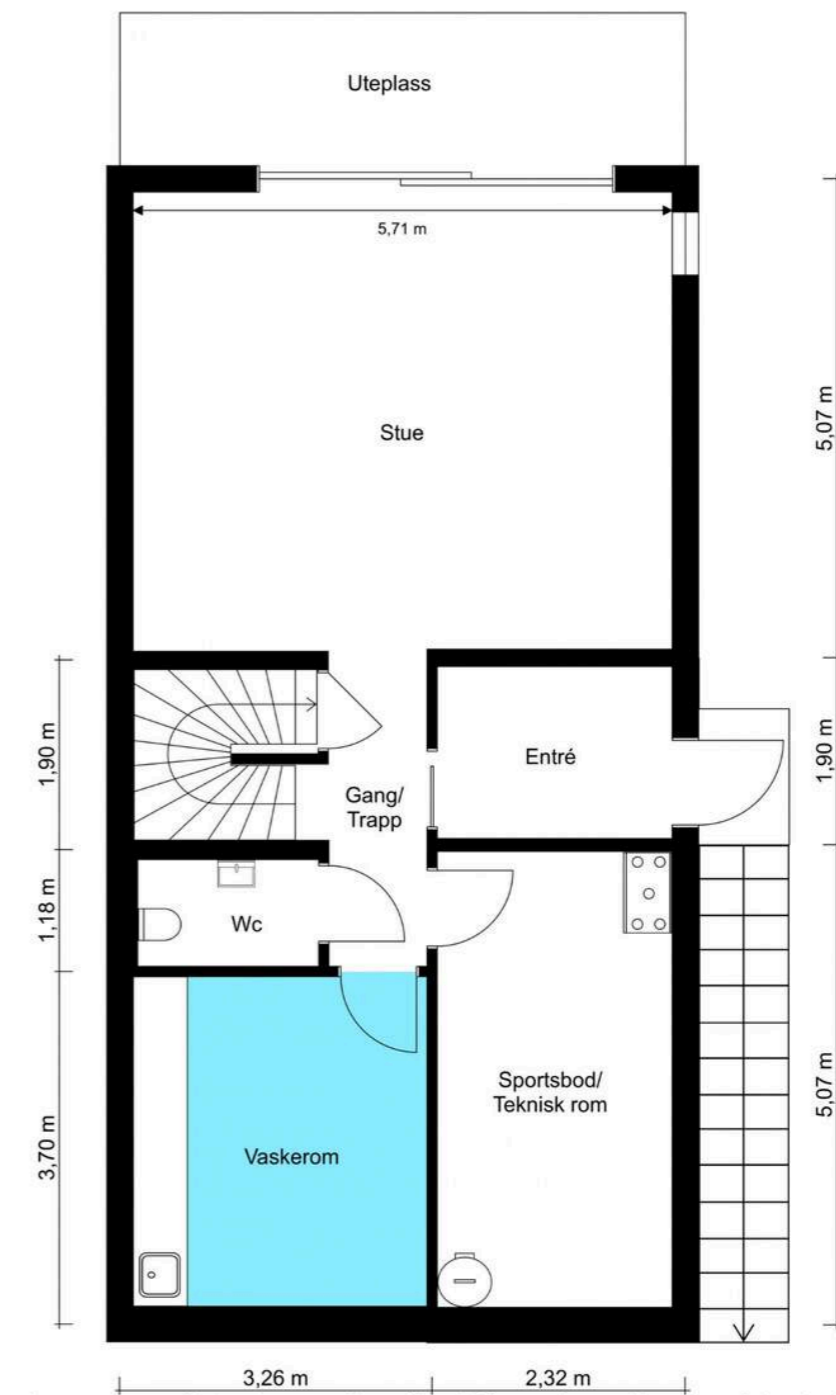

Plantegningen er kun en illustrasjon og er ikke målbar. Målene er innvendige, og avvik kan forekomme.

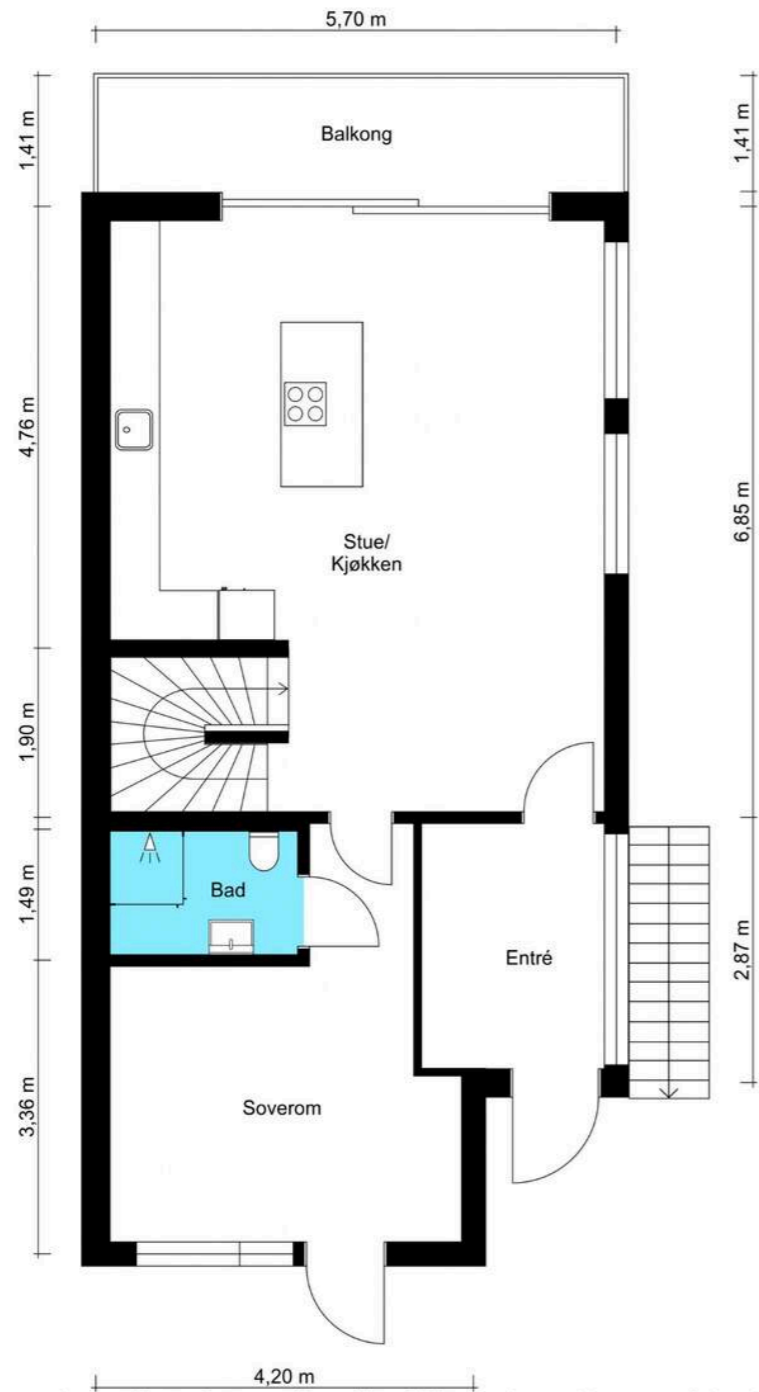

Plantegningen er kun en illustrasjon og er ikke målbar. Målene er innvendige, og avvik kan forekomme.

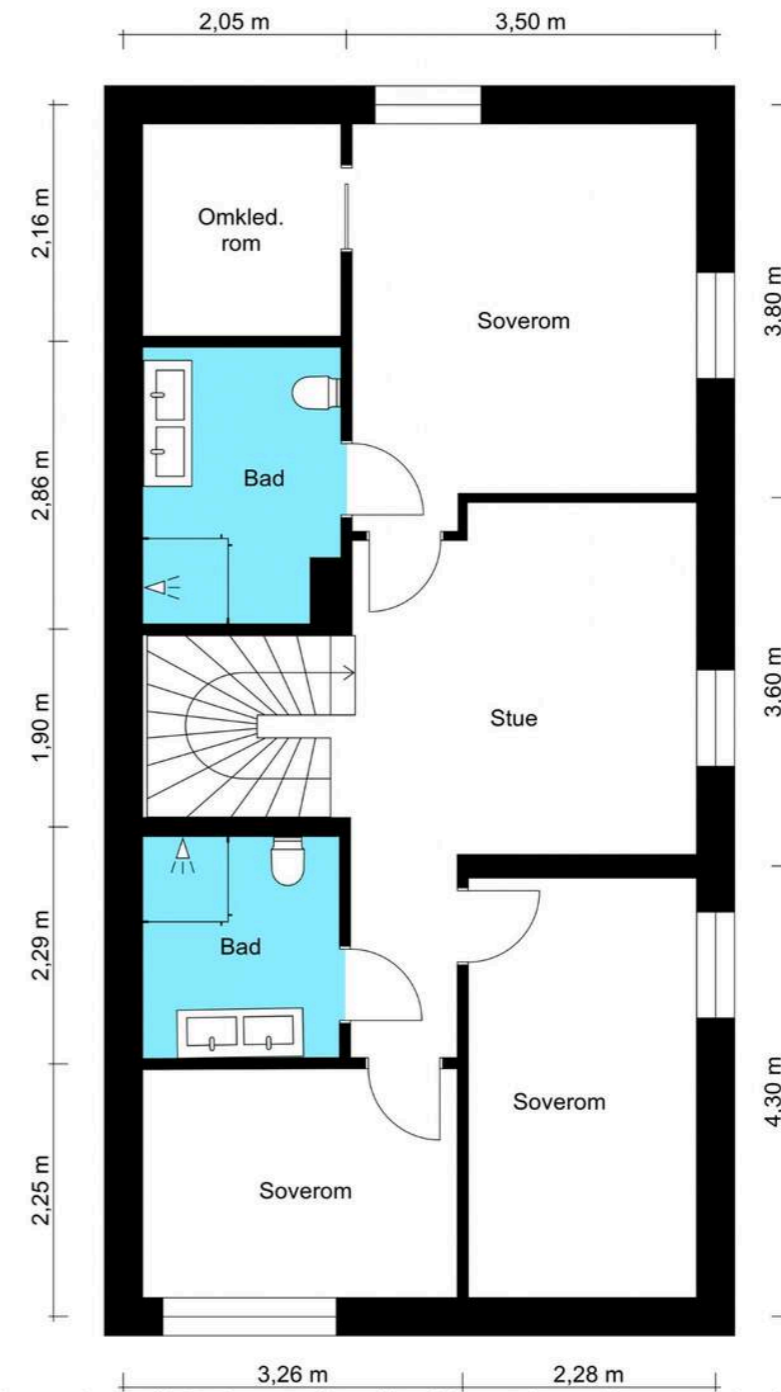

Plantegningen er kun en illustrasjon og er ikke målbar. Målene er innvendige, og avvik kan forekomme.

PRAKTISK INFORMASJON

Parkering

Biloppstillingsplass og carport (oppmålt til ca 15 kvm, 2,85 m x 5,20 m).
Opplegg for montering av elbil-lader (ladeboks er ikke montert).

Tomtestørrelse

760 m²

Beskrivelse av tomt

Huset ligger fint til i terrenget med flott utsikt og fine uteplasser hvor man kan følge solgangen. Fra stue- og kjøkkensonen er det utgang til en overbygd balkong på ca. 9 m², som gir god plass til både sittegruppe, grill og blomster. Adkomst via store skyvedører i glass som skaper en sømløs overgang mellom inne- og utearealene. På bakkenivå finner man en hyggelig uteplass med direkte adkomst fra stuen, samt tilknytning til hagen.

Hyggelig inngangsparti med takoverbygg, liten plattning og trapp opp til carporten. Romslig, asfaltert gårds plass med plass til flere kjøretøy.

TAKST OG TILSTAND

Byggemåte

Utvendig generelt:
Bygningen er oppført med grunnmur i betong. Yttervegger i bindingsverk, kledd utvendig med panel. Yttertak i trekonstruksjon, teknet med takplater/panner. Valmet yttertak i trekonstruksjon. Takrenner, nedløp og øvrige beslag i metall.

Vinduer med isolerglass. Ytterdør i tre med glassfelt. Terrasse- og balkongskyvedører med isolerglass. Terrassedør/ytterdør med isolerglass i underetasjen.

Innvendig generelt:
Etasjeskiller i trebjelkelag. Trapper i trekonstruksjon. Gulv med parkett og fliser. Vegger og himlinger med sparklet/pussede og malte overflater. Himlingshøyde: Ca. 2,60 meter, målt i stue i underetasje. Ca. 2,60 meter, målt i stue i 1. etasje. Ca. 2.57 - 3,23 meter, målt i 2. etasje (skråhimling med varierende takhøyde). Boligen har montert balansert ventilasjonsanlegg, med avtrekk fra kjøkken, vaskerom, entré i underetasje, teknisk rom og alle bad, samt lufttilførsel i oppholdsrommene. Luftespalter under innvendige dører. Varmtvannsbereider, med en kapasitet på ca. 300 liter, datert 2025.

Bygningssakskyndig

Martin Sjønnesen (befaringsdato: Søndag, 31. mai 2026)

Sammendrag selgers egenerklæring

- Er det andre forhold av betydning eller sjananse for eiendommen eller nærområdet?
Selger eier naboeiendommen mot øst (Tårnveien 4C). Det planlegges oppføring av bolig på denne eiendommen. Bygget er planlagt ca. 17 meter fra denne boligen. Det er planlagt carport nærmere grensen. Dokumentasjon kan fremlegges ved forespørsel.

Innhold

Boligen går over tre plan og består av følgende;
Underetasje: entré, gang, stue, teknisk rom/sportsbod, toalettrom, bod under trapp og vaskerom.

1. etasje: entré, stue/kjøkken, bad og soverom/kontor.
2. etasje: stue, tre soverom, omkleddingsrom og to bad.

Areal

Bruksareal:
Underetasje
BRA-i: 69 kvm
Total BRA: 69 kvm

1. etasje
BRA-i: 66 kvm
Total BRA: 66 kvm

2. etasje
BRA-i: 69 kvm
Total BRA: 69 kvm

Terrasse- og balkongareal:
1. etasje: 15 kvm

Arealene er oppgitt av bygningssakkyndig på grunnlag av NS3940(2023). Eventuelle betegnelser på rom er angitt ut fra faktisk bruk, uavhengig av hva som er godkjent hos bygningsmyndighetene. Vedlagte plantegninger er ikke målbare.

Ikke målbare arealer

Ca. 3 kvm i 2. etasje er ikke målverdig. Gulvareal er ca. 72 kvm.

Standard

En gjennomgang av boligens rom:

Underetasje:
I underetasjen ligger et romslig og populært tilleggsareal for de minste i familien med ca. 2,6 meter takhøyde. En flott stue med plass til sofagruppe, kontor eller leker. Alt etter familiens behov. Utenfor stuen ligger en stor terrasse med tilhørende hage. Her kan barna løpe inn og ut som de selv ønsker.

I underetasjen har man både teknisk rom/sportsbod, vaskerom og et separat toalettrom.

Fra entreen er det praktisk adkomst inn til vaskerommet hvor våte parkdresser og gjørmete støvler kan sparkes av. Det separate vaskerommet er spesielt kjærkomment for barnefamilien, og rommet har flislagt gulv, slett eikeinnredning med kum og opplegg til vaskemaskin og tørketrommel i ergonomisk høyde.

Pent toalettrom med 60x60 flis på gulvet, varme under og slette overflater. Utstyrt med vegghengt toalett og heldekkende servant nedfelt i servantskap.

1. etasje:
Inngang i mellometasjen via et flott inngangsparti med et fresht og moderne design av topp kvalitet. Et godt førsteinntrykk. De lekke gulvflisene tåler mye trafikk og gir

inngangspartiet et rent utseende. Det er god plass til forskjellige garderobeløsninger hvor familiens ytterbekledning kan oppbevares.

Særdeles innbydende allrom med stue og kjøkken i åpen løsning. Her kan ny eier glede seg over et eksklusivt kjøkken, god plass til spisebordet og en peis som fungerer som et lekkert designelement i rommet samtidig som det sørger for god oppvarming. Gulvet er dekket av parkett og øvrige overflater er kledd i lyse og nøytrale farger. Vinduene slipper inn lyset du trenger og det er bred skyvedør ut til balkongen, noe som skaper en sømløs overgang fra innerom til uterom. Her kan den flotte utsikten nytes ytterligere.

Toppmoderne kvalitetskjøkken fra JKE Design som tilfører en eksklusiv og stilsikker look til allrommet. Glatte fronter i moderne beige og lekker benkeplate som matcher fargene i rommet. Her er det også nedfelt kum i rustfritt stål som går i flukt med benkeplaten. Innredningen er en drøm både med tanke på utformingen og funksjonaliteten, og det er rikelig med oppbevaringsplass i skap og skuffer. Kjøkkenet er komplett utstyrt med helintegrerte hvitevarer som ovn i riktig høyde, platetopp med nedfelt ventilator, oppvaskmaskin og kjøleskap.

I 1. etasje ligger et delikat baderom med 60x60 fliser på vegg i sandfarger samt matchende gulvfliser med behagelig varme under. Malt himling med diskre downlightsbelysning med dimmer. Badet har vegghengt toalett, regnfallsdusj med innfellbare dører i hjørnet samt en flott skålservant med skuffeseksjon under, i mørk eik med loddrett årestruktur på frontene.

I mellometasjen ligger ett av husets totalt fire soverom. Et lyst og romslig soverom med tilsvarende interiør som presentert i øvrige rom. Her er det god plass til seng, nattbord og garderobeskap, og det er i tillegg dør ut til hagen.

2. etasje:
Praktisk toppetasje med tre soverom og to bad plassert på samme plan. Mellom soverommene ligger også en flott stue som er et flott tilleggsareal for familien, og et perfekt oppholdsrom når barna har venner på besøk. Takhøyde opp mot 3,5 meter i 2. etasje.

Soverommene er malt i duse farger, og det er behagelig vegg-til-vegg teppe på gulvene. Hovedsoverommet har eget walk-in closet og privat baderom i tilknytning. Det andre badet i denne etasjen fungerer ypperlig som barnas eget bad.

Badet tilknyttet masteravdelingen har god takhøyde, flislagt gulv med terrazzo, underliggende varme, veggfliser og utstrakt bruk av downlightsbelysning. Badet har regnfallsdusj med dører, vegghengt toalett og doble skålservanter med skuffeseksjon, noe som sørger for en god flyt i morgenrushet.

Badet ved barnerommene har flislagt gulv med varme,

downlightsbelysning i taket og flislagte veggoverflater. Badet har vegghengt toalett, dusjhjørne med regnfallsdusj og doble skålservant over skuffeseksjon med profilerte fronter.

megler.

Tilstandsrapporten er en teknisk gjennomgang av boligen og angir bla. eventuelle byggetekniske avvik, konsekvensen av disse, samt kostnadsoverslag på utbedring av avvik som er gitt TG3.

TILSTANDSGRADER:

TG0: Ingen avvik.

TG1: Mindre avvik.

TG2: Vesentlige avvik og mindre avvik som etter NS 3600 gir TG2.

TG3: Store eller alvorlige avvik.

TGIU: Ikke tilgjengelig for undersøkelse

Boligen er nyoppført og det er kun registrert tilstandsgrad 0.

Tilstandsrapporten er inntatt i salgsoppgaven og inneholder ytterligere informasjon om byggemåte, årsak bak tilstandsgrader, konsekvens og anslag på eventuelle utbedringskostnader. Ettersom kjøper regnes å være kjent med forhold som tydelig fremkommer av tilstandsrapporten oppfordres interessenter til å sette seg grundig inn i rapporten i sin helhet og kontakte bygningssakkyndig ved eventuelle bygningstekniske spørsmål.

Hvorfor kjøpe nytt:

- Boligen er i forskriftmessig stand med 5 års reklamasjonsfrist.
- Kun dokumentavgift av tomteverdien.
- Energiøkonomiske og klimavennlige løsninger.
- Innflyttingsklar uten tanke på å måtte pusse opp først.
- Svært lite vedlikeholdskostnader på mange år.
- Ikke minst - alt er nytt, ingen har bodd i boligen før deg.

Oppvarming

Boligen har elektrisk oppvarming og peisovn med glassdør i stuen i 1. etasje.

Varmekabler i alle bad, to entréer, teknisk rom, sportsbod, toalettrom og vaskerom (alle flislagte rom er med varmekabler).

Dersom rom for varig opphold ikke har vegg- eller fastmonterte varmekilder ved visning følger dette heller ikke med.

Info strømforbruk

Strøm etter eget forbruk. Ca. 16.000 kWh i året.

Info energiklasse

Alle eiendommer som selges/leies ut skal ha energiattest. Unntak gjelder blant annet for frittstående bygninger med bruksareal mindre enn 50 m². Det er eier som plikter å fremlegge energiattest og er selv ansvarlig for at opplysningene er riktige. For ytterligere informasjon se www.energimerking.no. Dersom eier har energimerket eiendommen vil komplett energiattest fås ved henvendelse til



KJERNEINFORMASJON

ØKONOMI

Info kommunale avgifter

Det er foreløpig ikke fastsatt en sum for kommunale gebyrer på eiendommen. Det er installert vannmåler og avgiften vil variere og faktureres etter forbruk.

Info formuesverdi

Formuesverdien er ikke fastsatt enda.

Stortinget har vedtatt en ny modell for beregning av formuesverdi for bolig. Den nye utregningsmodellen beregner boligverdier basert på grunnkretser i stedet for kommuner, og skal benyttes fra og med inntektsåret 2026.

Dette kan medføre at markedsverdien settes høyere eller lavere enn tidligere og innebærer at både selger og megler kan benytte tall som ikke nødvendigvis er oppdaterte på tidspunktet for utarbeidelse av salgsoppgaven.

Det tas derfor forbehold om at formuesverdien kan bli endret og eventuelt øke ved endelig fastsettelse i skatteåret.

For primærbolig utgjør formuesverdien 25 % av beregnet eller dokumentert markedsverdi opptil kr 10 000 000, og deretter 70 % av den delen som overstiger dette beløpet. For sekundærbolig utgjør formuesverdien 100 % av beregnet eller dokumentert markedsverdi.

Andre utgifter

Ny eier må belage seg på bl.a. følgende faste løpende kostnader: Strøm, forsikring, kommunale avgifter og ellers

løpende abonnement som TV/Internett etc.

Forbruk og utgifter vil variere avhengig av antall medlemmer i husstanden, ønsket innetemperatur, fordelsavtaler, kanalvalg, hastighet på internett etc.

Diverse

Det informeres om at boligen er ferdig ryddet og rengjort, ytterligere utvasking vil ikke bli utført før overtagelse.

OFFENTLIGE FORHOLD

Ferdigattest/Midlertidig brukertillatelse

Ferdigattest er en sluttattest fra bygningsmyndighetene om at et søknadspliktig tiltak er ferdigstilt. At evt. ferdigattest / midl. brukstillatelse eksisterer, gir ingen garanti for at det ikke er utført arbeid som ikke er byggemeldt eller godkjent. Det foreligger ferdigattest på eiendommen - tomannsbolig og carport - datert 02.01.2026.

Det foreligger godkjente og byggemeldte tegninger, som stemmer med dagens bruk.

Tinglyste heftelser og rettigheter

På eiendommen er det tinglyst følgende heftelser og rettigheter som følger eiendommens matrikkel ved overskjøting til ny hjemmelshaver:

3301/17/381/2:

05.10.1898 - Dokumentnr: 900055 - Bestemmelse om vannledn.

Med flere bestemmelser
Overført fra: Knr:3301 Gnr:17 Bnr:381
Gjelder denne registerenheten med flere

03.02.1911 - Dokumentnr: 900083 - Bestemmelse om bebyggelse
Bestemmelse om vannledning
Med flere bestemmelser
Overført fra: Knr:3301 Gnr:17 Bnr:381
Gjelder denne registerenheten med flere

20.09.1919 - Dokumentnr: 900145 - Bestemmelse om vannledn.
Fra en påvist olle
Med flere bestemmelser
Overført fra: Knr:3301 Gnr:17 Bnr:381
Gjelder denne registerenheten med flere

19.08.1922 - Dokumentnr: 900086 - Best. om vann/kloakkledn.
Bestemmelse om veg
Med flere bestemmelser
Overført fra: Knr:3301 Gnr:17 Bnr:381
Gjelder denne registerenheten med flere

03.06.1924 - Dokumentnr: 900087 - Bestemmelse om veg
Med flere bestemmelser
Overført fra: Knr:3301 Gnr:17 Bnr:381
Gjelder denne registerenheten med flere

17.05.1940 - Dokumentnr: 200361 - Bestemmelse om vannledn.
Med flere bestemmelser
Overført fra: Knr:3301 Gnr:17 Bnr:381
Gjelder denne registerenheten med flere

30.06.1950 - Dokumentnr: 201641 - Elektriske kraftlinjer
Bestemmelse om anlegg og vedlikehold av ledninger m.v.
Overført fra: Knr:3301 Gnr:17 Bnr:381
Gjelder denne registerenheten med flere

27.01.2023 - Dokumentnr: 98781 - Registerenheten kan ikke disponeres over uten samtykke fra rettighetshaver
Rettighetshaver: Poseidon Bolig AS
Org.nr: 921 074 301
Overført fra: Knr:3301 Gnr:17 Bnr:381
Gjelder denne registerenheten med flere

Prioritetsbestemmelse
Veket for: Pantedokument 2023/98758-1/200

Prioritetsbestemmelse
Veket for: Pantedokument 2023/98766-1/200

Prioritetsbestemmelse
Veket for: Pantedokument 2025/20736-1/200

Prioritetsbestemmelse
Veket for: Pantedokument 2025/85540-1/200

Prioritetsbestemmelse
Veket for: Pantedokument 2026/104588-1/200

Det skal tinglyses følgende servitutt på eiendommen: Eier av G/bnr 17/381 gir herved evigvarende rettighet for G/bnr 17/382 å oppføre og ha stående garasje, carport og bod 0,5m fra felles grense.
Eier av G/bnr 17/381 gir 17/382 evigvarende rett til å ha liggende og vedlikeholde strømkabel over G/bnr 17/381 sin sydlige del (Gårdsplass).

25.03.2025 - Dokumentnr: 337397 - Seksjonering
Opprettet seksjoner:
Snr: 2
Formål: Bolig
Tilleggsdel: Bygning
Sameiebrøk: 1/2

Regulerings- og arealplaner

Eiendommen ligger i et område regulert til boliger ved reguleringsplanen for Konnerudveien, Blektjernveien, Tygebakken og Strømliveien datert 1941. Videre er eiendommen avsatt til boligbebyggelse, nåværende, ved kommuneplanen datert 2025. Kopi av reguleringskart og reguleringsbestemmelser kan sees hos megler.

Selger eier naboeiendommen mot øst (Tårnveien 4C). Det planlegges oppføring av bolig på denne eiendommen. Bygget er planlagt ca. 17 meter fra denne boligen. Det er planlagt carport nærmere grensen. Dokumentasjon kan fremlegges ved forespørsel.

Vei/Vann/Avløp

Eiendommen har adkomst via offentlig vei. Eiendommen er tilknyttet kommunalt ledningsnett via private stikkledninger. Eier er selv ansvarlig for private stikkledninger til bygningen. For private fellesledninger er det normalt solidarisk vedlikeholdsplikt.

Radonmåling

Det gjøres oppmerksom på at det ved utleie er krav til å gjennomføre radonmåling, og at forsvarlige nivåer skal kunne dokumenteres. Kravet gjelder alle typer utleieboliger, inkludert leiligheter og hybler i tilknytning til egen bolig, såfremt det betales husleie. I de tilfeller hvor det ikke er opplyst at selger har kunnskap om eiendommens radonnivå må kjøperen som ønsker å leie ut hele eller deler av eiendommen, særskilt være oppmerksom på at de overtar ansvaret for den usikkerheten dette medfører. Se <http://www.nrpa.no> for nærmere informasjon.

Adgang til utleie

Det er ikke kjent at det foreligger offentligrettslige regler som er til hinder for at hele eiendommen leies ut.

Kjerneinformasjon

Det er krav til forsvarlige radonnivåer på utleieboliger. I de tilfeller hvor det ikke særskilt er opplyst at selger har kunnskap om eiendommens radonnivå må kjøpere som ønsker å leie ut hele eller deler av eiendommen, særskilt være oppmerksom på at de overtar ansvaret for den usikkerheten dette medfører. Se <http://www.nrpa.no> for nærmere informasjon.

Konsesjon

Eiendommen er ikke konsesjonspliktig.

Odelsrett

Det er ikke odel på eiendommen.

PRISANTYDNING INKLUDERT OMKOSTNINGER

Om k. kjøper beskrivelse

10 590 000,00 (Prisantydning)

Omkostninger

17 900,00 (Boligkjøperforsikring * (valgfritt))
75 000,00 (Dokumentavgift)
545,00 (Tinglysningsgebyr pantedokument)
545,00 (Tinglysningsgebyr skjøte)

76 090,00 (Omkostninger totalt (uten Boligkjøperforsikring))
93 990,00 (Omkostninger totalt (med Boligkjøperforsikring))

10 666 090,00 (Totalpris inkl. omkostninger (uten Boligkjøperforsikring))
10 683 990,00 (Totalpris inkl. omkostninger (med Boligkjøperforsikring))

Vi gjør oppmerksom på at ovennevnte totalsum er beregnet ut fra kjøpesum tilsvarende prisantydning. Det tas forbehold om endring i gebyrer.

Betalingsbetingelser

Kjøpesum med tillegg av omkostninger skal være disponibelt på meglers klientkonto innen overtagelse. Normalt innebærer dette at fullt oppgjør må være innbetalt på meglers klientkonto senest to virkedager før avtalt overtagelsesdato. Eventuelle vilkår knyttet til innbetalingen, eksempelvis pantedokument som skal tinglyses til fordel for kjøpers bank, må være meglers i hende i god tid før overtagelse kan finne sted.

Kjøpesummen skal innbetales fra norsk finansinstitusjon og/eller kjøpers konto i norsk finansinstitusjon. Eventuell egenkapital skal innbetales i én samlet betaling fra kjøpers egen konto i norsk finansinstitusjon.

Alle eiendomsmeglingsforetak har lovpålagt forsikring av klientmidler begrenset oppad til kr 45 mill. Enkeltaker er

forsikret inntil kr 15 mill. Dersom kjøpers låneinstitusjon krever tilleggsforsikring ved omsetning over 15 millioner, må kjøper selv eller dennes låneinstitusjon dekke utgiftene forbundet med dette.

Lovanvendelse

Eiendommen selges etter reglene i avhendingsloven. Salgsoppgaven er basert på de opplysningene selger har gitt til megler, den bygningssakyndiges tilstandsrapport, samt opplysninger innhentet fra kommunen, Kartverket og andre tilgjengelige kilder. Selger har godkjent salgsoppgaven. Det er viktig at kjøper setter seg grundig inn i alle salgsdokumentene, herunder salgsoppgave, tilstandsrapport og selgers egenerklæring. Kjøper anses kjent med forhold som er tydelig beskrevet i salgsdokumentene, og slike forhold kan ikke påberopes som mangler. Dette gjelder uavhengig av om kjøper har lest dokumentene. Alle interessenter oppfordres til å undersøke eiendommen nøye, gjerne sammen med fagkyndig før bud inngis. Kjøper som velger å kjøpe usett kan ikke gjøre gjeldende som mangel noe han burde blitt kjent med ved undersøkelsen. Dersom det er behov for avklaringer, anbefaler vi at interessenter rådfører seg med eiendomsmegler eller egne rådgivere før det legges inn bud.

En bolig som har blitt brukt i en viss tid, har vanligvis blitt utsatt for slitasje og skader kan ha oppstått. Slik bruksslitasje må kjøper regne med, og det kan avdekkes enkelte forhold etter overtakelse som nødvendiggjør utbedringer. Normal slitasje og skader som nødvendiggjør utbedring, er innenfor hva kjøper må forvente og vil ikke utgjøre en mangel. Kjøper og selgers rettigheter og plikter reguleres av avtalen mellom partene, samt informasjonen som har vært tilgjengelig for kjøperen i forbindelse med handelen. Avtalen utfylles av avhendingsloven, og det gjelder ulike avtalevilkår avhengig av om kjøper er forbrukerkjøper eller ikke. Dette er nærmere beskrevet nedenfor.

På grunn av ulike avtalevilkår kan selger vurdere bud fra en som ikke er forbruker, ulikt fra en forbrukers bud. Dersom kjøper ikke er forbruker, er selger sitt mulige mangelsansvar begrenset fordi eiendommen selges «som den er». Selger kan ikke ta «som den er» forbehold ovenfor en forbrukerkjøper. Selv et lavere bud fra en som ikke er forbruker kan foretrekkes fordi begrensningen i mulig mangelsansvar kan ha egenverdi for selger. Selger står fritt til å forkaste eller akseptere ethvert bud, og er for eksempel ikke forpliktet til å akseptere høyeste bud. Budgiver skal i budskjemaet avgi egenerklæring om budgiver er forbruker eller næringsdrivende/person som hovedsakelig handler som ledd i næringsvirksomhet.

Forbrukerkjøp - definisjon: Med forbrukerkjøp menes kjøp av eiendom når kjøperen er en fysisk person som ikke hovedsakelig handler som ledd i næringsvirksomhet.

Forbruker - avtalevilkår: Eiendommen har en mangel dersom den ikke er i samsvar med kravene som følger av avtalen, eller det foreligger brudd på bestemmelsene i avhendingsloven §§

3-2 til 3-8. Hvis eiendommen ikke er i samsvar med det kjøperen må kunne forvente ut ifra alder, type og synlig tilstand, kan det være grunnlag for mangelskrav. Det samme gjelder hvis det er holdt tilbake eller gitt uriktige opplysninger om eiendommen. Dette gjelder likevel bare dersom man kan gå ut ifra at det virket inn på avtalen at opplysningen ikke ble gitt eller at feil uriktige opplysninger ikke blir rettet i tide på en tydelig måte. Boligen kan ha en mangel etter avhendingsloven § 3-3 dersom det er avvik mellom opplyst og faktisk innvendig areal, forutsatt at avviket er på 2% eller mer og minimum 1 kvm.

Ved beregning av et eventuelt prisavslag eller erstatning må kjøper selv dekke tap/kostnader opptil et beløp på kr. 10 000 (egenandel).

Ikke-forbruker (næringsdrivende) - definisjon: Hvis kjøper er en juridisk person, eller en fysisk person som hovedsakelig handler som ledd i næringsvirksomhet, vil kjøpet ikke anses som et forbrukerkjøp.

Ikke-forbruker - avtalevilkår: Eiendommen har en mangel dersom den ikke er i samsvar med kravene som følger av avtalen. Eiendommen selges «som den er», og selgers ansvar utover det konkret avtalte er da begrenset etter avhendingsloven § 3-9, første ledd andre setning. Avhendingsloven § 3-3 andre ledd fravikes, og hvorvidt boligens arealsvikt utgjør en mangel vurderes etter avhendingsloven § 3-8. Informasjon om kjøpers undersøkelsesplikt, herunder oppfordringen om å undersøke eiendommen nøye, gjelder også for kjøpere som ikke anses som forbrukere.

Interessenter og kjøper må godta at selger og megler bruker elektronisk kommunikasjon i salgsprosessen.

Dersom kjøper er utenlandsk statsborger kreves det at vedkommende har et såkalt D-nummer til erstatning for norsk personnummer. Rekvirering av D-nummer må sendes Kartverket samtidig med innsending av skjøtet for tinglysing. Skjøtet blir liggende i Kartverket inntil kjøper har fått D-nummer av Skatteetaten. Når Kartverket har mottatt D-nummeret fra Skatteetaten, vil skjøtet bli tinglyst umiddelbart. Rekvirering av D-nummer i forbindelse med tinglysing av skjøte vil ofte medføre at oppgjør og utbetaling til selger blir forsinket med noen uker. Kjøper må i disse tilfellene enten ta forbehold i bud om forsinket utbetaling til selger, eller være forberedt på å dekke forsinkelsesrenter til selger. Kontakt ansvarlig megler for informasjon før budgivning.

ØVRIGE KJØPSFORHOLD

Overtakelse

Overtakelse etter avtale med selger. Interessenter oppfordres til å angi ønsket overtakelse i budskjema.

Kjerneinformasjon

Skjøte sendes for tinglysing i forbindelse med oppgjøret. Oppgjør forutsetter at det er gjennomført overtagelse og at partene har signert en overtakelsesprotokoll og sendt denne til oppgjørsavdelingen slik som avtalt i kontrakt. Det forutsettes at skjøte tinglyses i kjøpers navn. Hvis interessenter mot formodning ikke ønsker tinglysing av skjøte må det tas forbehold om dette i kjøpetilbudet.

Budgivning

Bud kan legges inn på nettannonsen på "gi bud" knappen eller via hjemmesiden. Ved elektronisk budgivning så kan bud legges inn trygt og enkelt med bank-ID. Megler kan også kontaktes for tilsendelse av budkjema og budskjema finnes også i salgsoppgaven.

All budgivning må foregå ved skriftlighet. Ta kontakt med megler dersom det er behov for bistand for å inngi bud.

Eiendomsmegler skal legge til rette for en forsvarlig avvikling av budrunden og kan ikke videreformidle bud med en kortere akseptfrist enn kl. 12.00 første virkedag etter siste annonserte visning. Etter klokken 11:30 anbefaler vi akseptfrist på minimum 30 minutter.

Megler kan ikke formidle bud med forbehold om at budet eller forbehold i budet skal holdes skjult (hemmelig) for andre budgivere og interessenter.

Megler tar ikke noe ansvar for forsinkelser på el- eller telenettet. Under budrunden kan akseptfristene kortes inn ved mottakelse av nye bud. Akseptfristen fra kjøper er absolutt. Det betyr at dersom selger velger å akseptere budet, må kjøper meddeles aksept innen utløpet av akseptfristen. Dersom du utsetter inngivelse av bud til tett opp mot akseptfristen er det en reell fare for at eiendommen kan bli solgt før ditt bud fremkommer til megler.

Boligselgerforsikring

Selger har ikke tegnet boligselgerforsikring. Selgers egenerklæringsskjema følger allikevel som vedlegg til dette prospekt.

Boligkjøperforsikring

Mange kjøpere har anledning til å tegne boligkjøperforsikring. Vedlagt i salgsoppgaven følger informasjon om Boligkjøperforsikring fra Söderberg & Partners. Boligkjøperforsikring er en rettskjøpssikring som gir trygghet og profesjonell juridisk hjelp dersom det oppdages uventede feil eller mangler ved boligen de neste fem årene. Les mer om Boligkjøperforsikring i vedlagte materiell eller på <https://www.soderbergpartners.no/eiendom/boligkjooper/>.

Innbo og løsøre

Med mindre annet er uttrykkelig avtalt gjelder NEF's normgivende liste over løsøre og tilbehør, se vedlagt liste til salgsoppgaven. Til orientering er det full avtalefrihet om hva som skal følge med bolig og fritidsbolig ved salg. I de tilfeller

det medfølger hvitevarer i handelen, overleveres disse uten noen form for garanti utover leverandørgaranti.

Tilbud på lånefinansiering

Vi bistår gjerne med å etablere kontakt med ulike banker, men vi har ingen fast bankforbindelse som vi benytter. Vi mener at vilkårene i ulike finansinstitusjoner varierer fra kundegruppe til kundegruppe, og kan derfor ikke anbefale en bestemt bank, men hjelper mer enn gjerne med å finne en bank som kan tilby deg gode lånevilkår.

Meglers vederlag

Det er avtalt fastprisbasert vederlag kr. 65 000 inkl. mva.

I tillegg kommer følgende faste vederlag: Elektronisk signeringsgebyr kr 500,00, Kredittkostnad kr 4 000,00, Markedspakke kr 22 900,00, Oppgjørshonorar kr 6 950,00, Spørring i grunnboken kr 500,00, Tilretteleggingsgebyr kr 16 900,00, Visning (pr. stk.) kr 3 500,00. Sum faste vederlag kr. 55 250.

I tillegg kommer følgende utlegg og andre utgifter: Utlegg fotograf kr 7 650,00, Utlegg kommunale opplysninger kr 3 957,00, Utlegg takst/tilstandsrapport kr 11 500,00, Utlegg tinglysingsgebyr sikringsobligasjon/urådighet kr 545,00.

Dersom oppdraget utløper uten at handel er kommet i stand, og oppdraget ikke blir fornyet har Megler krav på fullt vederlag, foruten provisjon og oppgjørshonorar. I tillegg må påløpte utlegg og andre kostnader også betales. Dette gjelder så lenge provisjonsbasert eller fastpris vederlag er avtalt. Dekning av utlegg kan kreves i samsvar med avtalen uten hensyn til oppsigelsen.

Proaktiv Gruppen AS og eiendomsmeglingsforetakene som er tilknyttet Proaktiv har samarbeid med forskjellige foretak som tilbyr forbrukerne produkter eller tjenester i forbindelse med et salgsoppdrag. Våre samarbeidspartnere er: Søderberg & Partners AS - formidler av boligkjøperforsikring, Gjensidige - formidler av boligselgerforsikring, Meglerfront - leverandør av digitale oppgjørsskjemaer og overtakelsesprotokoller som også inneholder tilbud til forbruker om tilpassede strøm-, internett - og alarmtjenester, Vend Marketplaces AS og Bomega AS - markedsplasser på nett, Schibsted - markedsføring i SOME, Eiendomsverdi - formidler av nabolagsprofiler. Hvilke produkter/ tjenester kjøper og selger får i forbindelse med oppdraget, kan variere ut fra hvor i landet eiendommen ligger.

Personopplysningsloven

Vi gjør oppmerksom på at vi lagrer personopplysninger på interessenter, budgivere og kjøpere. Videre opplyser vi at mulighetene for å slette sine personopplysninger er begrenset, som følge av at eiendomsmeglingsforetak har plikt til å oppbevare kontrakter og dokumenter i minst 10 år, iht. eiendomsmeglingsforskriften. Du kan lese om vår behandling av personopplysninger i vår personvernerklæring på

<https://proaktiv.no/personvernerklæring>

Hvitvaskingsreglene

Det følger av lov om tiltak mot hvitvasking og terrorfinansiering at meglerforetaket er forpliktet til å foreta kundetiltak av begge parter i handelen. For oppdragsgiver skjer dette i forbindelse med inngåelse av oppdraget, og for kjøper på tidspunkt for kontraktsinngåelse. Dersom slik kundekontroll ikke kan gjennomføres, er meglerforetaket pålagt å avstå fra gjennomføring av oppjøret. Partene er selv ansvarlig for eventuelle kostnader og ansvar dette kan medføre uten at det kan anføres et kontraktsrettslig ansvar overfor meglerforetaket.

Vedlegg til salgsoppgave

Vedleggene er en del av den komplette salgsoppgaven. Det er viktig at interessenter setter seg godt inn i vedleggene og kontakter megler med eventuelle spørsmål før bud inngis.

Dato salgsoppgave
4.6.2026

VEDLEGG



Tilstandsrapport



Tårnveien 4 D, 3047 DRAMMEN

DRAMMEN kommune

gnr. 17, bnr. 381, snr. 2

Sum areal alle bygg: BRA: 204 m² BRA-i: 204 m²



Befaringsdato: 31.05.2026

Rapportdato: 02.06.2026

Oppdragsnr.: 22424-1677

Referansenummer: RB9741

Foretak: BOLIGKONSULT AS



Rapporten kan brukes i inntil ett år etter befaringsdato, og kan ikke gjenbrukes ved flere boligsalg i denne perioden. Skjer det endringer, oppstår skader også videre på boligen, bør du som selger be om oppdatert rapport.

Boligkonsult AS

Boligkonsult AS utfører de fleste typer takseringstjenester i Oslo og omegn. Vi er bygningssakkyndige med bred bransjeerfaring. Alle våre sakkyndige er utdannede fagskoleingeniører, og har over en årrekke tilegnet seg kunnskaper fra enkle oppussingsprosjekter, til større bolig- og industribygg. Bedriften er medlem av NITO som et stempel på seriøsitet.



Rapportansvarlig

Martin Sjønnesen

Martin Sjønnesen
Uavhengig Takstingeniør
post@bolig-konsult.no
948 21 574

Oppdragsnr.: 22424-1677

Befaringsdato: 31.05.2026

Side: 2 av 23

Tårnveien 4 D, 3047 DRAMMEN
Gnr 17 - Bnr 381
3301 DRAMMEN

BOLIGKONSULT AS
Hagen Johansens vei 12
1406 SKI

Dette trenger du å vite om tilstandsrapporten



Hva er en tilstandsrapport?

En tilstandsrapport beskriver synlige skader/avvik eller tegn på skader/avvik på boligen. Rapporten fremhever vanligvis ikke positive egenskaper ved boligen.



Hva vurderer en bygningssakkyndig?

Den bygningssakkyndige vurderer boligen ut fra hva man kan forvente av en bygning av samme alder og type. Vurderingen gjøres som regel mot hvordan det var vanlig å bygge og regler som gjaldt da boligen ble oppført (søknadstidspunktet). Forhold som er vanlige for bygningens alder, slik som slitasje etter normal bruk regnes ikke som avvik.



Hva inneholder tilstandsrapporten?

Den bygningssakkyndige undersøker rom og bygningsdeler slik det kommer frem av [Forskrift til avhendingsloven](#). Tilstandsrapporten inneholder bare avvik som den bygningssakkyndige kan se eller kontrollere med enkle hjelpemidler. Det gjøres ikke nærmere undersøkelser slik som åpning av vegger eller andre bygningsdeler. I vegg mot våtrom og rom under terreng kan det borres et hull for å gjøre enkle undersøkelser slik som fuktsøk.

Når du kjøper en brukt bolig

Når du kjøper en brukt bolig, er det viktig å være oppmerksom på at dette ikke kan sammenlignes med å kjøpe en ny bolig. Måten boligen ble bygget på kan være annerledes enn i dag. Bygninger svekkes over tid, og utsettes for slitasje blant annet på grunn av bruk og vær og vind. Mange boliger fornyes helt eller delvis, noen i flere omganger, eller det oppføres tilbygg. Særlig for boliger som er pusset opp eller endret, er det viktig å merke seg at fornyelse av overflater ikke nødvendigvis betyr at bygningsdeler under er forbedret.

Vurdering mot byggeregler

Den bygningssakkyndige vil vurdere boligen mot hvordan det var vanlig å bygge og regler som gjaldt på søknadstidspunktet. Den bygningssakkyndige ser etter avvik som har betydning for og som reduserer boligens funksjon og verdi, og som kommer frem av Forskrift til avhendingslova.

Tilstandsrapporten beskriver ikke hele boligen

BYGNINGSSAKKYNDIGE SER FOR EKSEMPEL IKKE PÅ

- vanlig slitasje og normal vedlikeholdstilstand
- bagatellmessige forhold som ikke påvirker bygningens bruk eller verdi vesentlig
- etasjeskillere
- tilleggsbygg slik som garasje, bod, annekse, naust også videre
- utvendige trapper
- støttemurer
- skjulte installasjoner
- installasjoner utenfor bygningen
- full funksjonstesting av el- og VVS-installasjoner
- geologiske forhold og bygningens plassering på grunnen
- bygningens planløsning
- bygningens innredning
- løsløse slik som hvitevarer
- utendørs svømmebasseng og pumpeanlegg
- bygningens estetikk og arkitektur
- bygningens lovliggheit (bortsett fra bruksendringer, brannceller og forhold som åpenbart kan påvirke helse, miljø og sikkerhet)
- fellesarealer (med mindre boligeier har vedlikeholdsplikt for fellesarealer og dette er kjent for bygningssakkyndig, eller fellesarealet har en særlig tilknytning til boligen).

© iVerdi 2023

Malen til denne rapporten, inkludert standardtekstene fra Verdi er vernet etter åndsverkloven og kan kun benyttes av av kunder hos iVerdi. For andre aktører er eksemplarframstilling av malen og standardtekster, som utskrift og annen kopiering til bruk som grunnlag for tilsvarende rapporter, bare tillatt når det er hjemlet i lov (kopiering til privat bruk, sitat o.l.) eller avtale med iVerdi (<https://iverdi.no/>).

Utnyttelse i strid med lov eller avtale kan medføre erstatnings- og straffeansvar.

Oppdragsnr.: 22424-1677

Befaringsdato: 31.05.2026

Side: 3 av 23

Tårnveien 4 D, 3047 DRAMMEN
Gnr 17 - Bnr 381
3301 DRAMMEN

BOLIGKONSULT AS
Hagen Johansens vei 12
1406 SKI

Dette trenger du å vite om tilstandsrapporten

Tilstanden vurderes med ulike tilstandsgrader

Tilstanden gir uttrykk for en gitt forventet tilstand, blant annet vurdert ut fra alder og normal bruk. Ved Tilstandsgrad 0 (TG0) og Tilstandsgrad 1 (TG1) gir den bygningssakkyndige normalt ingen begrunnelse for valg av tilstandsgrad. Grunnen er at bygningen eller bygningsdelen da bare har normal slitasje. Ved skjulte konstruksjoner kan alder alene avgjøre tilstandsgrad. Når bygningssakkyndige anbefaler tiltak, for eksempel utbedringer, må brukeren av rapporten vurdere om tiltakene er nødvendige og lønnsomme. Når den bygningssakkyndige velger tilstandsgrad, baseres vurderingen på faste kriterier som følger av gjeldende bransjestandard for Teknisk tilstandsanalyse ved omsetning av bolig og Forskrift til avhendingslova.

TG 0

TILSTANDSGRAD 0, TG0: INGEN AVVIK

Bygningsdelen skal være tilnærmet ny, ikke vise tegn på slitasje og det skal være lagt frem dokumentasjon på faglig god utførelse. Det er ingen merknader til delen.

TG 1

TILSTANDSGRAD 1, TG1: MINDRE AVVIK

Bygningsdelen skal bare ha normal slitasje, og strakstiltak skal ikke anses som nødvendig. Graden kan også brukes når delen er ny, men der dokumentasjon på faglig god utførelse mangler.

TG 2

TILSTANDSGRAD 2, TG2: VESENTLIGE AVVIK OG MINDRE AVVIK SOM ETTER NS 3600 GIR TG 2

Bygningsdelen skal enten ha feil utførelse, en skade eller symptomer på skade, sterk slitasje eller nedsatt funksjon. Graden gis når bygningsdelen trenger vedlikehold eller tiltak i nær fremtid. Graden skal også brukes når delen er gammel og det er grunn til å varsle om faren for skader på grunn av alderen, eller når det er grunn til å overvåke delen spesielt på grunn av fare for større skader eller følgeskader.

TG 3

TILSTANDSGRAD 3, TG3: STORE ELLER ALVORLIGE AVVIK

Denne tilstandsgraden brukes ved kraftige tegn på forhold som man må regne med trenger utbedring straks eller innen kort tid. Det er påvist funksjonssvikt eller sammenbrudd.

TG IU

IKKE UNDERSØKT/IKKE TILGJENGELIG FOR UNDERSØKELSE

Det kan være avvik/skader som ikke er avdekket.

Informasjon om utbedringskostnader

Utbedringskostnadene i rapporten er sjablongmessige anslag basert på observerte forhold som feil, skader eller uregelmessigheter, samt foreslåtte tiltak. Disse anslagene er veiledende, angis i fem intervaller, er basert på generelle erfaringstall, og må ikke forveksles med konkrete pristilbud fra håndverkere eller entreprenører. Faktiske kostnader kan variere betydelig, avhengig av individuelle valg, materialpriser og markedsforhold. For å få en nøyaktig vurdering av utbedringskostnadene anbefales ytterligere undersøkelser og innhenting av flere pristilbud fra kvalifiserte fagfolk. Slike anslag gis for TG3, der dette er mulig.

- Tiltak under kr 20 000
- Tiltak mellom kr 20 000 – 100 000
- Tiltak mellom kr 100 000 – 200 000
- Tiltak mellom kr 200 000 – 500 000
- Tiltak over kr 500 000

Oppdragsnr.: 22424-1677

Befaringsdato: 31.05.2026

Side: 4 av 23

Tårnveien 4 D, 3047 DRAMMEN
Gnr 17 - Bnr 381
3301 DRAMMEN

BOLIGKONSULT AS
Hagen Johansens vei 12
1406 SKI



Beskrivelse av eiendommen

OM VURDERINGER

Tilstandsgradene (TG) reflekterer resultatet av undersøkelser utført etter forskrift til avhendingsloven (Tryggere bolighandel). Rapporten viser hvilke bygningsdeler som omfattes av oppdraget. Les hele rapporten, inkludert forutsetningene, for en helhetlig forståelse av både vurderingene og oppdraget.

Tomannsbolig - Byggeår: 2026

UTVENDIG

[Gå til side](#)

- Bygningen er oppført med grunnmur i betong.
- Yttervegger i bindingsverk, kledd utvendig med panel.
- Yttertak i trekonstruksjon, teknet med takplater/panner.

Parkering:

- Biloppstillingsplass.
 - Carport (oppmålt til ca 15 kvm, 2,85 m x 5,20 m).
 - Opplegg for montering av elbillader (ladeboks er ikke montert).
- Parkeringsplass er opplyst av selger, men bruksrett og funksjonalitet er ikke undersøkt.

INNVENDIG

[Gå til side](#)

- Etasjeskiller i trebjelkelag.
- Trapper i trekonstruksjon.
- Ringeklokke.

TEKNISKE INSTALLASJONER

[Gå til side](#)

Oppvarming:

- Boligen har elektrisk oppvarming og peis.
- Varmekabler i alle bad, to entréer, teknisk rom, sportsbod, toalettrom og vaskerom (alle flislagte rom er med varmekabler).

Pipe og ildsted er ikke undersøkt eller vurdert i denne rapporten. Undersøkelse av pipe og ildsted anbefales utført av kvalifisert fagperson, i samråd med brann- og feiervesen eller annen offentlig godkjenningmyndighet.

Arealer

[Gå til side](#)

Forutsetninger og vedlegg

[Gå til side](#)

Lovlighet

[Gå til side](#)

Tomannsbolig

- Det foreligger godkjente og byggemeldte tegninger, som stemmer med dagens bruk

Oppdragsnr.: 22424-1677

Befaringsdato: 31.05.2026

Side: 5 av 23

Tårnveien 4 D, 3047 DRAMMEN
Gnr 17 - Bnr 381
3301 DRAMMEN

BOLIGKONSULT AS
Hagen Johansens vei 12
1406 SKI



Sammendrag av boligens tilstand

Fordeling av tilstandsgrader

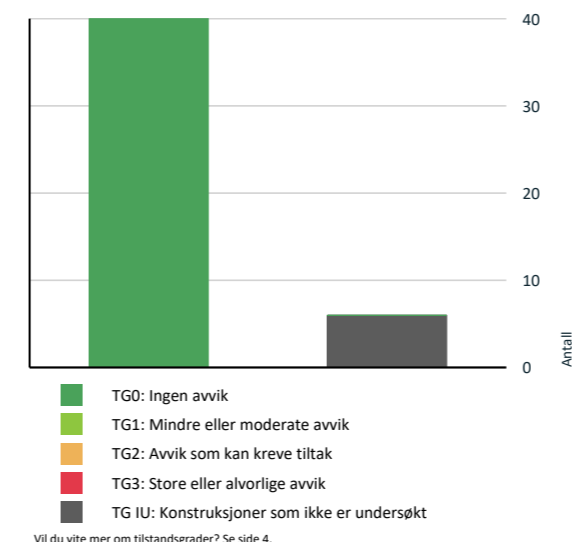

Oppsummering av avvik

Vil du vite mer? Se på rommet eller bygningsdelen senere i rapporten.

Tomannsbolig

TG IU KONSTRUKSJONER SOM IKKE ER UNDERSØKT

- Innvendig > Overflater [Gå til side](#)
- Innvendig > Pipe og ildsted [Gå til side](#)
- Våtrom > Underetasje > Vaskerom > Tilliggende konstruksjoner våtrom [Gå til side](#)
- Våtrom > 1. Etasje > Bad > Tilliggende konstruksjoner våtrom [Gå til side](#)
- Våtrom > 2. Etasje > Bad 1 > Tilliggende konstruksjoner våtrom [Gå til side](#)
- Våtrom > 2. Etasje > Bad 2 > Tilliggende konstruksjoner våtrom [Gå til side](#)

Oppdragsnr.: 22424-1677

Befaringsdato: 31.05.2026

Side: 6 av 23

Tårnveien 4 D, 3047 DRAMMEN
Gnr 17 - Bnr 381
3301 DRAMMEN

BOLIGKONSULT AS
Hagen Johansens vei 12
1406 SKI



Tilstandsrapport

TOMANNSBOLIG

Byggeår
2026

Kommentar
Kilde: Eier har fremvist ferdigattest datert da.

UTVENDIG

Taktekking

Punktet må sees i sammenheng med Takkonstruksjon/Loft

Beskrivelse

Type tekking: Takplater/panner.
Undertak: I følge fdv og eier er det lagt underlagspapp og takplater under ståltaket.
Alder: Ifølge eier fra 2025.
Skorstein over tak: Pipen er beslått.
Undersøkt fra: Utvendig bakkenivå. Inspeksjon fra bakkenivå gir begrenset mulighet for å vurdere detaljer på taket.

Vurderingen er basert på alder og enkle visuelle observasjoner fra bakkenivå, uten bruk av stige eller drone. Takstein ble ikke løftet for å inspisere undertaket og lekter med hensyn til sikkerheten under befaringen.

Nedløp og beslag

Beskrivelse

Type: Takrenner, nedløp og øvrige beslag i metall.
Alder: Ifølge eier fra byggeår.

Bortledning av vann:
Det er registrert nedløp ført ned i drenerør.
Punktet må sees i sammenheng med terrengforhold, detaljert lengre ned i rapporten.

Søfanger: Søfanger er montert.

Vurderingen er basert en enkel visuell inspeksjon av de delene som er tilgjengelig fra bakkenivået.

Veggkonstruksjon

Beskrivelse

Hovedkonstruksjon: Bindingsverk i trekonstruksjon.
Fasade/kledning: Yttervegger er kledd utvendig med trepanel.
Lufting: Tilfredstillende.
Musesperre: Tilfredstillende.

Undersøkt fra: Utvendig bakkenivå, noe som begrenser muligheten til å vurdere detaljer i høyden og på utliggende flater.

Vurderingen er basert på synlige forhold, uten bruk av stige, drone, inngrep eller demontering. Det er utført stikkprøvekontroll med et skarpt redskap på enkelte utvalgte steder for å undersøke etter skader, men metoden dekker ikke alle områder hvor skader kan forekomme. Veggkonstruksjonens fulle oppbygging kan ikke vurderes visuelt, da den er skjult bak fasaden. Full vurdering av hele konstruksjonen, inkludert skjulte forhold, krever destruktive undersøkelser, som ikke inngår i denne kontrollen.

Takkonstruksjon/Loft

Punktet må sees i sammenheng med Taktekking

Beskrivelse

Taktype: Valmet yttertak i trekonstruksjon.
Alder: Takkonstruksjonen er i følge eier fra byggeåret.

Oppdragsnr.: 22424-1677

Befaringsdato: 31.05.2026

Side: 7 av 23

Tårnveien 4 D, 3047 DRAMMEN
Gnr 17 - Bnr 381
3301 DRAMMEN

BOLIGKONSULT AS
Hagen Johansens vei 12
1406 SKI



Tilstandsrapport

Undersøkt fra:

Utvendig bakkenivå og fremviste byggetegninger.

Inspeksjonen fra bakkenivået gir begrenset mulighet for inspeksjon av detaljer på taket. Det er innvendig skråhimlinger uten mulighet for å undersøke skjult konstruksjon.

Vurderingen er basert på synlige forhold, uten bruk av stige, drone eller inngrep. Undersøkelsen er begrenset til tilgjengelige deler fra nevnte områder. Merk at mindre lokale skader og tegn på skadedyr kan være vanskelige eller umulige å oppdage ved slik inspeksjon. Tegn på fukt kan variere med klima og vil ikke nødvendigvis være synlig på et tilfeldig befaringsstidspunkt. Konstruksjonens bæreevne (dimensjonering) er ikke vurdert. Takkonstruksjoner bør følges opp med jevnlig tilsyn for å fange opp endringer og eventuelle symptomer på skade over tid.

Vinduer

Beskrivelse

Type: Vinduer med isolerglass.
Alder: Produsert i 2025.

Vinduer er undersøkt ved stikkprøver.

Det er sett etter punkterte glass, men merk at dette kan være vanskelig, eller i noen tilfeller umulig, å oppdage ved visuell inspeksjon. Jevnlig justering av vinduer må påregnes grunnet klimavariasjoner, slitasje og naturlige bevegelser i bygget.

Dører

Beskrivelse

Type: Ytterdør i tre med glassfelt. Terrasse- og balkongskyvedører med isolerglass. Terrassedør/ytterdør med isolerglass i underetasjen.
Alder: Produsert i 2025.

Det er sett etter punkterte glass, men merk at dette kan være vanskelig, eller i noen tilfeller umulig, å oppdage ved visuell inspeksjon. Jevnlig justering av dører må påregnes grunnet klimavariasjoner, slitasje og naturlige bevegelser i bygget.

Balkonger, terrasser og rom under balkonger

Beskrivelse

Type: Terrasse.
Adkomst fra: Foran inngang i 1. Etasje.
Konstruksjon: Terrassebord og bjelkelag i tre.
Størrelse: ca. 5,5 m².

Type: Terrasse.
Adkomst fra: Ved inngang til underetasjen.
Konstruksjon: Terrassebord og bjelkelag i tre.
Størrelse: ca. 2 m².

Balkong med adkomst fra stue i 1. Etasje.
Konstruksjon: Terrassebord og bjelkelag i tre.
Størrelse: ca. 9 m².
Rekkverk/fallsikring: Rekkverkshøyde og åpninger er undersøkt mot gjeldende byggeteknisk forskrift på befaringsstidspunktet.

Undersøkt fra: Konstruksjonen er visuelt vurdert fra oversiden/gulv.
Forhold som ikke er synlige fra denne posisjonen er ikke undersøkt, og det er ikke gjort inngrep eller åpning av konstruksjonen.

Konstruksjonen er visuelt vurdert uten destruktive inngrep.

INNVENDIG

Oppdragsnr.: 22424-1677

Befaringsdato: 31.05.2026

Side: 8 av 23

Tårnveien 4 D, 3047 DRAMMEN
Gnr 17 - Bnr 381
3301 DRAMMEN

BOLIGKONSULT AS
Hagen Johansens vei 12
1406 SKI



Tilstandsrapport

Overflater

Beskrivelse

Gulv: Parkett og fliser.
Vegger: Sparklet/pussede og malte overflater.
Himling: Sparklet/pussede og malte overflater.

Himlingshøyde:

Ca. 2,60 meter, målt i stue i underetasje.
Ca. 2,60 meter, målt i stue i 1. Etasje.
Ca. 2,57 - 3,23 meter, målt i 2. Etasje (skråhimling med varierende takhøyde).

Innvendige overflater, utover det som er beskrevet og vurdert i øvrige deler av rapporten, er ikke tilstandsvurdert. Vurdering av slike overflater, samt horisontalmåling av gulv, inngår ikke i dette oppdraget. Tilstand, slitasje og utseende er i stor grad subjektivt, og interessenter oppfordres til å gjøre egne vurderinger ved visning. Horisontalmålinger av gulv og oppføring av konkrete høydeforskjeller inngår ikke i dette oppdraget.

Pipe og ildsted

Beskrivelse

Pipe:
Type: Stålpippe.

Ildsted:

Type: Peisovn med glassdør i stuen i 1. Etasje.

Pipe og ildsted er ikke undersøkt eller vurdert i denne rapporten. Undersøkelse av pipe og ildsted anbefales utført av kvalifisert fagperson, i samråd med brann- og feiervesen eller annen offentlig godkjenningmyndighet.

Rom Under Terreng

Punktet må sees i sammenheng med 'Drenering'

Beskrivelse

Når rommene ble innredet: Byggeår.
Overflater: Det er registrert organiske materialer på overflater i rom under terrenget.

Ventilasjon: Boligen har balansert ventilasjon.

Den visuelle inspeksjonen av rom under terreng, er begrenset til det som var tilgjengelig og synlig ved befaring. Symptomer på fukt eller andre skader er ofte ikke synlige fra innsiden, og skjulte forhold i konstruksjonen kan ikke avdekkes ved en slik inspeksjon.

Utforede isolerte vegger under terreng er en utsatt konstruksjon, med hensyn til fuktinnslag utenfra og kondens på grunnmuren.

Innvendige trapper

Beskrivelse

Type: Trapp i trekonstruksjon.
Fallsikring: Rekkverk er montert.
Rekkverkshøyde: målt til ca. 0,9 m.

Vurderingen er begrenset til en undersøkelse av rekkverk/fallsikring, vurdert opp mot krav på befaringstidspunktet. Det oppfordres til å gjøre egne undersøkelser av overflater og bruksslitasje.

Innvendige dører

Beskrivelse

Oppdragsnr.: 22424-1677

Befaringsdato: 31.05.2026

Side: 9 av 23

Tårnveien 4 D, 3047 DRAMMEN
Gnr 17 - Bnr 381
3301 DRAMMEN

BOLIGKONSULT AS
Hagen Johansens vei 12
1406 SKI



Tilstandsrapport

Her vurderes åpne- og lukkemekanismen på et utvalg dører (stikkprøve), samt større skader utover normal bruksslitasje. Normal slitasje i forhold til alder og bagatellmessige forhold er ikke hensyntatt i tilstandsvurderingen, da dette er en subjektiv vurdering.

VÅTROM

UNDERETASJE > VASKEROM

Generell

Beskrivelse

Alder: Vaskerommet er bygd nytt i 2025.

Vurderinger er i hovedsak begrenset til det som var synlig under befaringen.

UNDERETASJE > VASKEROM

Overflater vegger og himling

Beskrivelse

Slette overflater.

UNDERETASJE > VASKEROM

Overflater Gulv

Beskrivelse

Gulv: Fliser på betong.

Det er utført enkel horisontalmåling med linjelaser for å vurdere fall mot sluk og høydeforskjellen mellom gulv ved dør og topp slukrist. Fall er målt punktvis som stikkprøve, så ikke alle ujevnheter der vann kan samle seg, er nødvendigvis fanget opp. Det er vurdert om høydeforskjellen mot en eventuell membran kan være tilfredsstillende. Membranens plassering eller nøyaktige høyde kan imidlertid ikke bekrefte uten inngrep i konstruksjonen.

Det er utført en enkel "banketest" på et utvalg fliser for å undersøke om disse kan ha bom/hulrom under. Testen er tilfeldig og dekker ikke alle områder hvor bom kan oppstå. For øvrig er synlige deler av overflatene visuelt undersøkt.

UNDERETASJE > VASKEROM

Sluk, membran og tettesjikt

Beskrivelse

Sluktype: Plastsluk.
Membran: Synlig membran klemt i klemringen.
Alder: Ifølge eier fra byggeår.

Membran er et fuktsperrende sjikt som skal hindre vann i å trenge underliggende konstruksjoner. Tilstedeværelse og full tilstand kan ikke vurderes ved visuell inspeksjon i rommet.

UNDERETASJE > VASKEROM

Sanitærutstyr og innredning

Beskrivelse

Innredning:
- Skap med glatte fronter.
- Benkeplate med nedfelt kum.

Sanitærutstyr:

Oppdragsnr.: 22424-1677

Befaringsdato: 31.05.2026

Side: 10 av 23

Tårnveien 4 D, 3047 DRAMMEN
Gnr 17 - Bnr 381
3301 DRAMMEN

BOLIGKONSULT AS
Hagen Johansens vei 12
1406 SKI



Tilstandsrapport

- Opplegg for vaskemaskin.
- Nedfelt kum i stål.

Undersøkelsen er i hovedsak visuell uten full funksjonstesting.

UNDERETASJE > VASKEROM

TO O Ventilasjon

Beskrivelse

Avtrekk: Mekanisk avtrekk.
Tilluft: Luftespalte under dør for lufttilførsel.

Avtrekkssystem er enkelt testet med papir. Det er ikke utført luftmålinger eller vurdering av ventilasjonsfunksjon utover dette.

UNDERETASJE > VASKEROM

TO BJ Tilleggende konstruksjoner våtrom

Beskrivelse

Badet er oppført for mindre enn fem år siden og har fremvist dokumentasjon. Hulltaking med fuktmåling er derfor i samsvar med Tryggere Bolighandel ikke utført.

1. ETASJE > BAD

Generell

Beskrivelse

Alder: Badet er bygd nytt i 2025.

Vurderinger er i hovedsak begrenset til det som var synlig under befaringen.

1. ETASJE > BAD

TO O Overflater vegger og himling

Beskrivelse

Vegger: Fliser.
Himling: Slette overflater.

Det er utført en enkel "banketest" på et utvalg fliser for å undersøke om disse kan ha bom/hulrom under. Testen er tilfeldig og dekker ikke alle områder hvor bom kan oppstå. For øvrig er synlige deler av overflatene visuelt undersøkt.

1. ETASJE > BAD

TO O Overflater Gulv

Beskrivelse

Gulv: Fliser på betong.

Det er utført enkel horisontalmåling med linjelaser for å vurdere fall mot sluk og høydeforskjellen mellom gulv ved dør og topp slukrist. Fall er målt punktvis som stikkprøve, så ikke alle ujevnheter der vann kan samle seg, er nødvendigvis fanget opp. Det er vurdert om høydeforskjellen mot en eventuell membran kan være tilfredsstillende. Membranens plassering eller nøyaktige høyde kan imidlertid ikke bekreftes uten inngrep i konstruksjonen.

Det er utført en enkel "banketest" på et utvalg fliser for å undersøke om disse kan ha bom/hulrom under. Testen er tilfeldig og dekker ikke alle områder hvor bom kan oppstå. For øvrig er synlige deler av overflatene visuelt undersøkt.

Oppdragsnr.: 22424-1677

Befaringsdato: 31.05.2026

Side: 11 av 23

Tårnveien 4 D, 3047 DRAMMEN
Gnr 17 - Bnr 381
3301 DRAMMEN

BOLIGKONSULT AS
Hagen Johansens vei 12
1406 SKI



Tilstandsrapport

1. ETASJE > BAD

TO O Sluk, membran og tettesjikt

Beskrivelse

Sluktype: Plastsluk.
Membran: Synlig membran klemt i klemringen.
Alder: Ifølge eier fra byggeår.

Membran er et fuktsperrende sjikt som skal hindre vann i å trenge underliggende konstruksjoner. Tilstedeværelse og full tilstand kan ikke vurderes ved visuell inspeksjon i rommet.

1. ETASJE > BAD

TO O Sanitærutstyr og innredning

Beskrivelse

Innredning:
- Skap med glatte fronter.
- Speil over servant.

Sanitærutstyr:
- Veggfestet klosett med innebygget susterne.
- Servant.
- Dusj med dører i herdet glass.

Undersøkelsen er i hovedsak visuell uten full funksjonstesting.

1. ETASJE > BAD

TO O Ventilasjon

Beskrivelse

Avtrekk: Mekanisk avtrekk.
Tilluft: Luftespalte under dør for lufttilførsel.

Avtrekkssystem er enkelt testet med papir. Det er ikke utført luftmålinger eller vurdering av ventilasjonsfunksjon utover dette.

1. ETASJE > BAD

TO BJ Tilleggende konstruksjoner våtrom

Beskrivelse

Badet er oppført for mindre enn fem år siden og har fremvist dokumentasjon. Hulltaking med fuktmåling er derfor i samsvar med Tryggere Bolighandel ikke utført.

2. ETASJE > BAD 1

Generell

Beskrivelse

Alder: Badet er bygd nytt i 2025.

Vurderinger er i hovedsak begrenset til det som var synlig under befaringen.

2. ETASJE > BAD 1

Oppdragsnr.: 22424-1677

Befaringsdato: 31.05.2026

Side: 12 av 23

Tårnveien 4 D, 3047 DRAMMEN
Gnr 17 - Bnr 381
3301 DRAMMEN

BOLIGKONSULT AS
Hagen Johansens vei 12
1406 SKI



Tilstandsrapport

1 TO 0 Overflater vegger og himling

Beskrivelse

Vegger: Fliser.
Himling: Slette overflater.

Det er utført en enkel "banketest" på et utvalg fliser for å undersøke om disse kan ha bom/hulrom under. Testen er tilfeldig og dekker ikke alle områder hvor bom kan oppstå. For øvrig er synlige deler av overflatene visuelt undersøkt.

2. ETASJE > BAD 1

1 TO 0 Overflater Gulv

Beskrivelse

Gulv: Fliser på betong.

Det er utført enkel horisontalmåling med linjelaser for å vurdere fall mot sluk og høydeforskjellen mellom gulv ved dør og topp slukrist. Fall er målt punktvis som stikkprøve, så ikke alle ujevnheter der vann kan samle seg, er nødvendigvis fanget opp. Det er vurdert om høydeforskjellen mot en eventuell membran kan være tilfredsstillende. Membranens plassering eller nøyaktige høyde kan imidlertid ikke bekreftes uten inngrep i konstruksjonen.

Det er utført en enkel "banketest" på et utvalg fliser for å undersøke om disse kan ha bom/hulrom under. Testen er tilfeldig og dekker ikke alle områder hvor bom kan oppstå. For øvrig er synlige deler av overflatene visuelt undersøkt.

2. ETASJE > BAD 1

1 TO 0 Sluk, membran og tettesjikt

Beskrivelse

Sluktype: Plastsluk.
Membran: Synlig membran klemt i klemringen.
Alder: Ifølge eier fra byggeår.

Membran er et fuktsperrende sjikt som skal hindre vann i å trenge underliggende konstruksjoner. Tilstedeværelse og full tilstand kan ikke vurderes ved visuell inspeksjon i rommet.

2. ETASJE > BAD 1

1 TO 0 Sanitærutstyr og innredning

Beskrivelse

Innredning:
- Skap med glatte fronter.
- Speil over begge servantene.

Sanitærutstyr:
- Veggfestet klosett med innebygget sisterner.
- To servanter.
- Dusj med dører i herdet glass.

Undersøkelsen er i hovedsak visuell uten full funksjonstesting.

2. ETASJE > BAD 1

1 TO 0 Ventilasjon

Beskrivelse

Avtrekk: Mekanisk avtrekk.
Tilluft: Luftpalte under dør for lufttilførsel.

Oppdragsnr.: 22424-1677

Befaringsdato: 31.05.2026

Side: 13 av 23

Tårnveien 4 D, 3047 DRAMMEN
Gnr 17 - Bnr 381
3301 DRAMMEN

BOLIGKONSULT AS
Hagen Johansens vei 12
1406 SKI



Tilstandsrapport

Avtrekkventil er enkelt testet med papir. Det er ikke utført luftmålinger eller vurdering av ventilasjonsfunksjon utover dette.

2. ETASJE > BAD 1

1 TO 0 Tilliggende konstruksjoner våtrom

Beskrivelse

Badet er oppført for mindre enn fem år siden og har fremvist dokumentasjon. Hulltaking med fuktmåling er derfor i samsvar med Tryggere Bolighandel ikke utført.

2. ETASJE > BAD 2

Generell

Beskrivelse

Alder: Badet er bygd nytt i 2025.

Vurderinger er i hovedsak begrenset til det som var synlig under befaringen.

2. ETASJE > BAD 2

1 TO 0 Overflater vegger og himling

Beskrivelse

Vegger: Fliser og malte overflater.
Himling: Slette overflater.

Det er utført en enkel "banketest" på et utvalg fliser for å undersøke om disse kan ha bom/hulrom under. Testen er tilfeldig og dekker ikke alle områder hvor bom kan oppstå. For øvrig er synlige deler av overflatene visuelt undersøkt.

2. ETASJE > BAD 2

1 TO 0 Overflater Gulv

Beskrivelse

Gulv: Fliser på betong.

Det er utført enkel horisontalmåling med linjelaser for å vurdere fall mot sluk og høydeforskjellen mellom gulv ved dør og topp slukrist. Fall er målt punktvis som stikkprøve, så ikke alle ujevnheter der vann kan samle seg, er nødvendigvis fanget opp. Det er vurdert om høydeforskjellen mot en eventuell membran kan være tilfredsstillende. Membranens plassering eller nøyaktige høyde kan imidlertid ikke bekreftes uten inngrep i konstruksjonen.

Det er utført en enkel "banketest" på et utvalg fliser for å undersøke om disse kan ha bom/hulrom under. Testen er tilfeldig og dekker ikke alle områder hvor bom kan oppstå. For øvrig er synlige deler av overflatene visuelt undersøkt.

2. ETASJE > BAD 2

1 TO 0 Sluk, membran og tettesjikt

Beskrivelse

Sluktype: Plastsluk.
Membran: Synlig membran klemt i klemringen.
Alder: Ifølge eier fra byggeår.

Membran er et fuktsperrende sjikt som skal hindre vann i å trenge underliggende konstruksjoner. Tilstedeværelse og full tilstand kan ikke vurderes ved visuell inspeksjon i rommet.

Oppdragsnr.: 22424-1677

Befaringsdato: 31.05.2026

Side: 14 av 23

Tårnveien 4 D, 3047 DRAMMEN
Gnr 17 - Bnr 381
3301 DRAMMEN

BOLIGKONSULT AS
Hagen Johansens vei 12
1406 SKI

Tilstandsrapport

2. ETASJE > BAD 2

1 TO 0 Sanitærutstyr og innredning

Beskrivelse

Innredning:
- Skap med glatte fronter.
- Speil over servant.

Sanitærutstyr:
- Veggfestet klosett med innebygget susterne.
- To servanter.
- Dusj med dører i herdet glass.

Undersøkelsen er i hovedsak visuell uten full funksjonstesting.

2. ETASJE > BAD 2

1 TO 0 Ventilasjon

Beskrivelse

Avtrekk: Mekanisk avtrekk.
Tilluft: Luftespalte under dør for lufttilførsel.

Avtreksventil er enkelt testet med papir. Det er ikke utført luftmålinger eller vurdering av ventilasjonsfunksjon utover dette.

2. ETASJE > BAD 2

1 TO 4 Tilliggende konstruksjoner våtrom

Beskrivelse

Badet er oppført for mindre enn fem år siden og har fremvist dokumentasjon. Hulltaking med fuktmåling er derfor i samsvar med Tryggere Bolighandel ikke utført.

KJØKKEN

1. ETASJE > STUE/KJØKKEN

1 TO 0 Overflater og innredning

Beskrivelse

Alder på innredning: Ifølge eier fra byggeår.

Innredning:
- Kjøkkeninnredning med glatte fronter.
- Benkeplate.
- Nedfelt kum i rustfritt stål.

Integrerte hvitevarer:
- Platetopp med integrert ventilator.
- Oppvaskmaskin.
- Stekeovn.
- Kjøleskap.

Undersøkelsen omfatter i hovedsak kontroll for fuktskader i gulvet. Det er utført visuell vurdering uten å flytte inventar eller demontere bygningsdeler. Fuktsøk med overflateindikator er gjort stikkprøvevis ved vanninstallasjoner, men ikke hele gulvet er målt. Innredningen er kun vurdert skjønnsmessig og overfladisk, uten funksjonstesting. Hvitevarer er ikke kontrollert. Egne undersøkelser av slitasje og funksjon anbefales generelt før kjøp.

1. ETASJE > STUE/KJØKKEN

Oppdragsnr.: 22424-1677

Befaringsdato: 31.05.2026

Side: 15 av 23

Tårnveien 4 D, 3047 DRAMMEN
Gnr 17 - Bnr 381
3301 DRAMMEN

BOLIGKONSULT AS
Hagen Johansens vei 12
1406 SKI

Tilstandsrapport

1 TO 0 Avtrekk

Beskrivelse

Avtrekk: Platetopp med integrert ventilator og avtreksventil.
Tilluft: Via ventil.

Her undersøkes prinsippene for ventilasjon og avtrekk fra kjøkkenet, uten luftmålinger eller tekniske undersøkelser av ventilatorer.

SPESIALROM

UNDERETASJE > TOALETTRUM

1 TO 0 Overflater og konstruksjon

Beskrivelse

Fliser på gulv.
Sparklet og malte plater for øvrig.

Vegghengt klosett med innebygget susterne.
Servant og benkeskap.

TEKNISKE INSTALLASJONER

1 TO 0 Vannledninger

Beskrivelse

Type rør: Innvendige vannledninger er av plast (rør-i-rør).
Synlighet: Anlegget er i hovedsak skjult.
Hovedstoppekran: Hovedstoppekranen er lokalisert og enkelt funksjonstestet.
Lekkasjesikring: Synlig drenerør fra fordelerskap med utløp mot flere bad.

Der innvendige vannrør er synlige, er det gjort en enkel visuell vurdering. Undersøkelsen er utført uten spesialkompetanse på rørinstallasjoner, og det kan være forhold som ikke oppdages. Der rør er skjult, baseres vurderingen på alder. Vanntrykk er skjønnsmessig vurdert ved å åpne to tappesteder samtidig, men uten å måle faktisk trykk. For en teknisk kontroll anbefales vurdering av kvalifisert fagperson.

1 TO 0 Avløpsrør

Beskrivelse

Type rør: Synlige avløpsrør er i plast.
Synlighet: Anlegget er i hovedsak skjult.

Der avløpsrørene er synlige, er det gjort en enkel visuell vurdering. Undersøkelsen er utført uten spesialkompetanse på avløpsteknikk, og det kan være forhold som ikke oppdages. Der rørene er skjult, er vurderingen basert på alder. Avløpskapasitet er skjønnsmessig vurdert ved tapping fra to tappesteder, uten konkrete målinger. Det er gjort en generell vurdering av eventuell lukt fra avløpsanlegget i rommene, uten nærkontroll eller fysisk åpning av sluk eller tekniske komponenter. For en full teknisk vurdering må fagkyndig med relevant kompetanse engasjeres.

1 TO 0 Ventilasjon

Beskrivelse

Boligen har montert balansert ventilasjonsanlegg, med avtrekk fra kjøkken, vaskerom, entré i underetasje, teknisk rom og alle bad, samt lufttilførsel i oppholdsrommene. Luftespalter under innvendige dører.

Oppdragsnr.: 22424-1677

Befaringsdato: 31.05.2026

Side: 16 av 23

Tårnveien 4 D, 3047 DRAMMEN
Gnr 17 - Bnr 381
3301 DRAMMEN

BOLIGKONSULT AS
Hagen Johansens vei 12
1406 SKI



Tilstandsrapport

TO 0 Varmtvannstank

Beskrivelse

Type: Varmtvannsbereder, med en kapasitet på ca. 300 liter.
Produksjonsår: 2025.
Strømtilførsel: Fast tilkoblingspunkt.
Lekkasjesikring: Avløp fra sikkerhetsventilen mot vaskerom med sluk.
Plassering: Teknisk rom/sportsbod.
Understøttelse: Flisgulv.

Vurderingen er basert på enkle visuelle observasjoner, uten funksjonstesting eller demontering. Skjulte forhold, tilkoblinger og tekniske løsninger er ikke kontrollert. Undertegnede har ikke spisskompetanse på området, og det kan derfor være forhold som ikke oppdages. For en fullstendig teknisk vurdering anbefales kontroll av kvalifisert fagperson.

Elektrisk anlegg

Dette er en forenklet kontroll begrenset til de spørsmål og undersøkelser som forskrift til avhendingslova (tryggere bolighandel) § 2-18 inneholder. Dette kan ikke sammenlignes med en kontroll utført av offentlig myndighet (Det lokale eltilsyn) eller registrert elektrovirksomhet, og en bygningssakkyndig har verken kompetanse eller lov til å foreta en slik kontroll.

Tilstanden er vurdert ut fra den forenklete og begrensede kontrollen som forskriften inneholder. El-anlegget kan ha feil og mangler som en slik forenklet undersøkelse ikke vil avdekke. Vær derfor oppmerksom på denne risikoen, og søk videre veiledning eller få en fullstendig kontroll utført av registrert elektrovirksomhet.

Beskrivelse

Type sikringer: Sikringsskap med jordfeilautomater.

Andre elektriske varmekilder: Varmekabler i alle bad, to entréer, teknisk rom, sportsbod, toalettrom og vaskerom (alle flislagte rom er med varmekabler).

1. Foreligger det eltilsynsrapport de siste 5 år, og det er ikke foretatt arbeid på anlegget etter denne, utenom retting av eventuelle avvik i eltilsynsrapport (dvs en el-tilsynsrapport uten avvik)?
Nei

Generelt om anlegget

2. Er det tegn til at det har vært termiske skader (tegn på varmgang) på kabler, brytere, downlights, stikkontakter og elektrisk utstyr? Sjekk samtidig tilstanden på elektrisk tilkobling av varmtvannsbereder, jmfør eget punkt under varmtvannstank
Nei
3. Er der synlig defekter på kabler eller er disse ikke tilstrekkelig festet?
Nei

Inntak og sikringsskap

4. Er det tegn på at kabelinnføringer og hull i inntak og sikringsskap ikke er tette, så langt dette er mulig å sjekke uten å fjerne kapslinger?
Nei
5. Finnes det kursfortegnelse, og er den i samsvar med antall sikringer?
Ja
6. Foreta en helhetsvurdering av det elektriske anlegget, dets alder, allmenne tilstand og fare for liv og helse. Bør det elektriske anlegget ha en utvidet el-kontroll?
Nei

Generell kommentar

Det presiseres at undertegnede ikke har elektrofaglig kompetanse.

Elektriske installasjoner er strengt regulert med tekniske krav til installasjoner og kompetansekrav for de som utfører arbeidet. Kun fagfolk med nødvendige kvalifikasjoner, i henhold til forskrift om elektroforetak og kvalifikasjonskrav, kan utføre el-kontroll.

De kontrollerte punktene avdekket ingen åpenbare tegn som tilsier behov for umiddelbar utvidet el-kontroll. Vurderingen omfatter kun de nevnte punktene og reflekterer ikke nødvendigvis anleggets totale tilstand. For å kartlegge anleggets tilstand må en kvalifisert fagperson engasjeres.

Oppdragsnr.: 22424-1677

Befaringsdato: 31.05.2026

Side: 17 av 23

Tårnveien 4 D, 3047 DRAMMEN
Gnr 17 - Bnr 381
3301 DRAMMEN

BOLIGKONSULT AS
Hagen Johansens vei 12
1406 SKI



Tilstandsrapport

TOMTEFORHOLD

Byggegrunn

Beskrivelse

Grunnforhold er ikke kjent og er ikke undersøkt.

Geologiske forhold er ikke undersøkt.

TO 0 Fuktsikring og drenering

Punktet må sees i sammenheng 'Rom under terreng'

Beskrivelse

Alder: Ifølge eier fra byggeåret.
Synlig fuktsikring: Ja.

Drenering rundt en bygning skal lede bort vann fra grunnen og grunnmuren for å beskytte konstruksjoner mot fukt. Hvordan dreneringen er utført varierer med bygningens alder og konstruksjon.

Drenssystemer ligger normalt skjult under bakken, og det er derfor ikke mulig å se hva som finnes, eller vurdere fullstendig tilstand og funksjon uten å gjøre inngrep, som graving. Slike undersøkelser inngår ikke i denne typen vurdering. Vurderingen er basert på synlige forhold ved befaringen og det som er opplyst om alder. Tegn på fukt eller andre avvik kan variere med årstid, vær og klima, og vil ikke nødvendigvis være synlige på befaringstidspunktet.

Punktet må sees i sammenheng med rom under terreng, terrengforhold og bortledning av takvann.

TO 0 Grunnmur og fundamenter

Beskrivelse

Type fundament: Ukjent, da disse er skjult under terrenget. Fundamenter er ikke vurdert.

Type grunnmur: Betong. Store deler av grunnmuren er skjult og kan ikke fullt ut undersøkes.

Inspisert fra: Innsiden av underetasjen, og utvendig.

Store deler av grunnmuren er skjult og kan ikke fullt ut undersøkes. Vurderingen baserer seg på hva som er synlig under befaringen.

TO 0 Terrengforhold

Beskrivelse

Vurderingen gjelder en visuell inspeksjon av terrengets fallforhold nær bygningen, og omfatter ikke andre egenskaper ved tomten. Den er basert på observasjoner ved befaringstidspunktet, og det er ikke utført konkrete målinger. Selve terrengets tilstand eller oppbygning er ikke vurdert.

Terreng vil normalt kreve justeringer over tid med tanke på fallforhold, og tiltak må påregnes med jevne mellomrom. Punktet må sees i sammenheng med utvendig drenering og håndtering av takvann.

Oppdragsnr.: 22424-1677

Befaringsdato: 31.05.2026

Side: 18 av 23

Tårnveien 4 D, 3047 DRAMMEN
Gnr 17 - Bnr 381
3301 DRAMMEN

BOLIGKONSULT AS
Hagen Johansens vei 12
1406 SKI



Arealer, byggetegninger og brannceller

Standard gjeldende fra 01.01.2024

Arealmålinger og arealoppsett er basert på Norsk standard 3940:2023 Areal- og volum-beregninger av bygninger. Areal gjelder for tidspunktet da boligen ble målt

Hva er måleverdig areal?

Aralet i rommet må ha minst 1,90 m fri høyde over gulvet og minst bredde på 0,60 m. Et loft med skråtak vil for eksempel bare få registrert målbart areal der høyden er minst 1,90 m og bredden minst 0,60 m. Rommet må ha dør eller luke og gangbart gulv.

Hva er bruksareal?

BRA = BRA-i + BRA-e + BRA-b

Bruksarealet for bygningen er bruttoarealet minus arealet som opptas av yttervegger.

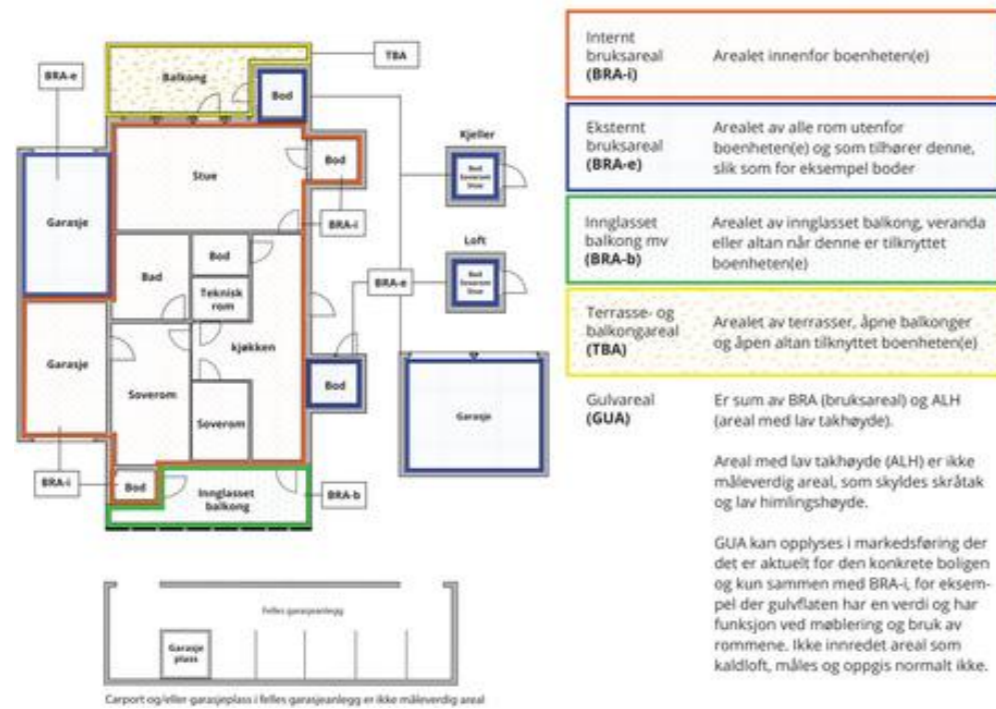

Aralet kan ikke alltid fastsettes nøyaktig

Areal kan være komplisert eller umulig å måle opp nøyaktig fordi det er vanskelig å fastslå tykkelsen på innervegger, skjehveter i og utforming av bygningskonstruksjoner som karnapp, buer og vinkler som ikke er rette, åpne rom over flere etasjer og så videre.

Eiendommens markedsverdi kan ikke baseres på en matematisk beregning basert på antall kvadratmeter opplyst i rapporten. Opplysninger om areal kan altså ikke alene benyttes for å beregne eiendommens verdi.

Den bygningsakkyndige kan avdekke eventuelle bruksendringer og avvik i branncelleinndeling

Den bygningsakkyndige ser på byggetegninger hvis de er tilgjengelige og dette er en del av oppdraget, og vurderer bruken av boligen opp mot tegningene. Hvis den bygningsakkyndige avdekker at en bolig ikke ser ut til å være delt opp i brannceller etter kravene i byggeteknisk forskrift på befaringstidspunktet, skal det opplyses om dette.

Reglene om bruksendring og brannceller kan være kompliserte. Søk videre faglige råd om rapporten ikke gir deg svar. Den bygningsakkyndige kan ikke vurdere og svare på alle spørsmål, og kan heller ikke vite om kommunen kan gi unntak for kravene som gjelder. [Vi du vite mer?](#)

Om brannceller

En branncelle er hele eller avgrensede deler av en bygning hvor en brann fritt kan utvikle seg uten at den kan spre seg til andre bygninger eller andre deler av bygningen i løpet av en fastsatt tid.

Om bruksendring

Bruksendring er å endre bruken av et rom fra en tillatt bruk til en annen. Dette kan kreve søknad og tillatelse, for eksempel hvis du endrer et rom fra bod til soverom eller arbeidsrom, eller hvis du endrer en bolig til to separate boliger.

Rom for varig opphold har krav til takhøyde, romstørrelse, rømningsvei og lysforhold som må være oppfylt. Du kan søke kommunen om unntak for kravene, men kan ikke regne med å få unntak for krav som går på helse og sikkerhet, for eksempel krav til rømningsvei.

Bruksendring som krever godkjenning, og som ikke er søkt bruksendret, er ulovlig. Kommunen kan etter plan- og bygningsloven kapittel 32 forfølge overtredelser. Kommunen kan pålegge deg å avslutte den ulovlige bruken, eventuelt å rette eller tilbakeføre rommet til godkjent bruk.

Oppdragsnr.: 22424-1677

Befaringsdato: 31.05.2026

Side: 19 av 23

Tårnveien 4 D, 3047 DRAMMEN
Gnr 17 - Bnr 381
3301 DRAMMEN

BOLIGKONSULT AS
Hagen Johansens vei 12
1406 SKI



Arealer

Tomannsbolig

Etasje	Bruksareal BRA m ²			SUM	Terrasse- og balkongareal (TBA)	Ikke måleverdig areal (ALH)	Gulvareal (GUA)
	Internt bruksareal (BRA-i)	Eksternt bruksareal (BRA-e)	Innglasset balkong (BRA-b)				
Underetasje	69			69			69
1. Etasje	66			66	15		66
2. Etasje	69			69		3	72
SUM	204				15	3	207
SUM BRA	204						

Romfordeling

Etasje	Internt bruksareal (BRA-i)	Eksternt bruksareal (BRA-e)	Innglasset balkong (BRA-b)
Underetasje	Entré, gang, stue, teknisk rom/sportsbod, toalettrom, bod under trapp, vaskerom		
1. Etasje	Entré, stue/kjøkken, soverom/kontor, bad		
2. Etasje	Stue, soverom 1, omkleddingsrom, bad 1, bad 2, soverom 2, soverom 3		

Kommentar

Oppmålingen er fysisk utført med en håndholdt avstandsmåler som har nøyaktighet på +/- 1 mm.

Rommene betegnes slik de fremstår og blir benyttet som under befaringen, selv om de i enkelte tilfeller kan avvike fra godkjente byggetegninger og gjeldende byggesaker. Angivelsen av rom for varig opphold i rapporten innebærer ikke nødvendigvis at rommet er, eller kan bli, godkjent for varig opphold i samsvar med dagens forskriftskrav.

Arealmålingen er ikke kontrollert opp mot godkjente plantegninger.

Lovlighet

Byggetegninger

Det foreligger godkjente og byggemeldte tegninger, som stemmer med dagens bruk

Nyere håndverkstjenester

Er det ifølge eier utført håndverkstjenester på boligen siste 5 år?

Ja Nei

Kommentar: - Boligen er nybygget i 2025/2026.

Oppdragsnr.: 22424-1677

Befaringsdato: 31.05.2026

Side: 20 av 23

Tårnveien 4 D, 3047 DRAMMEN
Gnr 17 - Bnr 381
3301 DRAMMEN

BOLIGKONSULT AS
Hagen Johansens vei 12
1406 SKI



Befarings - og eiendomsopplysninger

Befaring

Dato	Til stede	Rolle
31.5.2026	Martin Sjønnesen	Takstingeniør

Matrikkeldata

Kommune	gnr.	bnr.	fnr.	snr.	Areal	Kilde	Eieforhold
3301 DRAMMEN	17	381		2	0 m ²	IKKE OPPGITT (Ambita)	Ikke relevant

Adresse

Tårnveien 4 D

Hjemmelshaver

Quality Eiendom AS

Kilder og vedlegg

Dokumenter

Beskrivelse	Dato	Kommentar	Status	Sider	Vedlagt
Egenerklæring			Ikke gjennomgått		Nei

Revisjoner

Versjon	Ny versjon	Kommentar
1	01.06.2026	
2	01.06.2026	
3	02.06.2026	

For gyldighet på rapporten se forside

Oppdragsnr.: 22424-1677

Befaringsdato: 31.05.2026

Side: 21 av 23

Tårnveien 4 D, 3047 DRAMMEN
Gnr 17 - Bnr 381
3301 DRAMMEN

BOLIGKONSULT AS
Hagen Johansens vei 12
1406 SKI



Forutsetninger

Tilstandsrapportens avgrensninger

STRUKTUR OG REFERANSENIVA

•Rapporten baserer seg på krav i forskrift til avhendingslova (tryggere bolighandel). Rapportens struktur, metode og begrepsbruk følger i hovedsak Norsk Standard NS 3600:2018 (teknisk tilstandsanalyse ved omsetning av bolig), samt Takstbransjens retningslinjer for arealmåling når det gjelder fordeling mellom P-areal og S-areal.

•Bygningssakkyndig er ikke ansvarlig for tilbakeholdt eller uriktig informasjon, som har betydning for tilstandsvurderingen. Rapporten beskriver avvik, det vil si en tilstand som er dårligere enn referansenivået. Rapporten vil normalt ikke fremheve positive sider ved boligen ut over det som fremgår av tilstandsgradene.

•For anbefalte tiltak ved TG2 og TG3 må du vurdere om tiltakene er nødvendige og lønnsomme. Hva det vil koste å utbedre rom eller bygningsdeler vil avhenge av registrerte avvik og tiltak som kommer frem i rapporten. Anslaget er gitt på generelt grunnlag basert på prisintervaller. Anslaget må ikke forveksles med en konkret vurdering og tilbud fra en entreprenør eller håndverker. Utbedringskostnadene vil også avhenge av personlige preferanser og markedspris på materialer og tjenesteyter.

•Vurdering mot byggeregler

Den bygningssakkyndige vil vurdere boligen mot hvordan det var vanlig å bygge og regler som gjaldt på søknadstidspunktet. Noen rom og bygningsdeler slik som bad og vaskerom, og forhold som gjelder sikkerhet mot brann, rekkverk og trapper osv., vil den bygningssakkyndige vurdere mot dagens regelverk. Etter dagens regelverk vil disse kunne få en tilstandsgrad 2 eller 3 uten at det nødvendigvis er krav om at avviket må utbedres.

PREISERINGER

Tilstandsrapporten gjelder hovedbygget. Tilleggsbygninger, som for eksempel garasje, gis kun en enkel beskrivelse.

Avvik er vurdert ut fra tekniske forskrifter på godkjenningstidspunktet for bygget. Noen bygningsdeler er vurdert etter gjeldende teknisk forskrift på befaringstidspunktet. Dette gjelder blant annet:

i. våtrom (bad, vaskerom) og andre fuktutsatte rom

ii. forhold knyttet til brann, rømming, sikkerhet, for eksempel rekkverkshøyder/åpninger, ulovlige bruksendringer, brannceller osv.

•For skjulte konstruksjoner, som vann og avløp uten dokumentasjon, er kvalitet og alder vurdert.

•Fastmonterte installasjoner, for eksempel innfelt belysning og høyttalere, skal ikke demonteres for å sjekke dampsperrer bak. Dette er av hensyn til bygningssakkyndiges kompetanse og risikoen for skade.

•Kontroll av fukt i konstruksjonen ved hulltaking i bad og vaskerom (våtrom), rom under terreng (kjelleretasje, underetasje og sokkeletasje) eller andre bygningsdeler, skal skje etter eiers aksept. Hulltaking av våtrom og rom under terreng kan i visse tilfeller unnlates (ref. forskrift til avhendingslova).

•Kontroll av romfunksjoner for P-ROM blir bare utført når det ikke

foreligger godkjente og byggemeldte tegninger, eller når tegninger ikke stemmer med dagens bruk.

•Bygningssakkyndig gir en forenklet vurdering av branntekniske forhold og elektriske installasjoner i boligen hvis det er mer enn fem år siden siste el-tilsyn. Ved behov for grundigere undersøkelser, kan bygningssakkyndig anbefale boligkjøper ta kontakt med offentlige myndigheter eller en kvalifisert elektrofaglig fagperson.

TILLEGGSUNDERSØKELSER

Etter avtale med eier kan tilstandsanalysen utvides til også å omfatte tilleggsundersøkelser utover minimumskravet i forskriften.

BEFARINGEN

Rapporten gir en vurdering av byggverk og bygningsdeler som bygningssakkyndig har observert, og som fremkommer av forskrift til avhendingslova. Rapporten er likevel ingen garanti for at det ikke kan finnes skjulte feil, skader og mangler. NS 3600:2018 (teknisk tilstandsanalyse ved omsetning av bolig) har undersøkelsesnivå 1 til 3, hvor nivå 1 er det laveste og basert på visuell observasjon. Rapporten er basert på undersøkelsesnivå 1, med noen få unntak: våtrom og rom under terreng.

I praksis betyr dette at:

•befaringen skal begrenses til kun visuelle observasjoner på tilgjengelige flater uten fysiske inngrep (f.eks. riving).

•flater som er skjult av snø eller på annen måte ikke er tilgjengelig eller skjult, blir ikke kontrollert.

•det blir ikke utført funksjonsprøving av bygningsdeler, som isolasjon, piper, ventilasjon, elektrisk anlegg, osv.

•det gis ikke en vurdering av boligens tilbehør, hvite- og brunevarer og annet inventar. Dette gjelder også integrert tilbehør.

•inspisering av yttertak er basert på det som er synlig, normalt på innsiden fra loftet og utvendig fra stige/bakkenivå. I en del situasjoner er det ikke sikkerhetsmessig forsvarlig å undersøke taket fra utsiden, og da vil vurderingen være basert på alder og materialer.).

•stikkprøvetakninger er tilfeldig valgt og kan innebære kontroll under overflaten med spiss redskap eller lignende.

UTTRYKK OG DEFINISJONER

•Referansenivå: kravet til bygningsdelen eller rommet på byggetidspunktet.

•Tilstand: byggverkets eller bygningsdelens tekniske, funksjonelle eller estetiske status på et gitt tidspunkt.

•Symptom: forhold som gir indikasjon på hvilken tilstand et byggverk eller en bygningsdel befinner seg i. Benyttes ved beskrivelse av avvik og alder.

•Skadegjørere: i hovedsak råte, sopp og skadedyr.

•Fuktsøk: overflatesøk med egnet søkeutstyr som fuktindikator eller visuelle observasjoner.

Oppdragsnr.: 22424-1677

Befaringsdato: 31.05.2026

Side: 22 av 23

Tårnveien 4 D, 3047 DRAMMEN
Gnr 17 - Bnr 381
3301 DRAMMEN

BOLIGKONSULT AS
Hagen Johansens vei 12
1406 SKI



Forutsetninger

•Fuktmåling: måling av fuktinnhold i materiale eller i bakenforliggende konstruksjon ved bruk av egnet måleutstyr, blant annet hammerelektrode og pigger.

•Hulltaking: boring av hull for inspeksjon og fuktmåling i risikoutsatte konstruksjoner, primært i tilstøtende vegger til bad, utforede kjellervegger og eventuelt i oppforede kjellergulv.

•Normal slitasjegrad: forventet slitasje av materiale i overflaten som er basert på enkle visuelle observasjoner. Kan vurderes sammen med bygningsdelens alder.

•Forventet gjenværende brukstid: anslått tid et byggverk eller en del av et byggverk vil kunne tjene sitt formål (NS 3600:2018, termer og definisjoner punkt 3.9).

AREALBEREGNING FOR BOENHETER

•Areal fastsettes etter Forskrift til avhendingsloven og Norsk Standard 3940 Areal- og volum-beregninger av bygninger fra 2023.

•Areal oppgis i hele kvadratmeter i rapporten, og gjelder for det tidspunkt oppmålingen fant sted.

•Bruksareal (BRA) er det måleverdige arealet som er innenfor omsluttete vegger målt i gulvhøyde (bruttoareal minus arealet som oppas av yttervegger). I tillegg til gulvhøyde gjelder regler om fri bredde for at arealet skal være måleverdig, med betydning for BRA av for eksempel loft med skråtak. BRA består av internt bruksareal (BRA-i), eksternt bruksareal (BRA-e) og innglasset balkong mv (BRA-b). Terrasse- og balkongareal (TBA) opplyses der tilstandsrapporten skal benyttes i boligomsetningen og der det er aktuelt. I tillegg kan gulvareal (GUA) og areal med lav takhøyde (ALH) opplyses sammen med BRA der det er aktuelt og en del av oppdraget. Rom skal ha atkomst og gangbart gulv for å kunne regnes som BRA/måleverdig areal.

•Arealet måles og oppgis dersom arealet oppfyller krav til måleverdighet, slik som at arealet må ha minst en bredde på 0,6m og minst en høyde på 1,9 m osv. Et rom kan være i strid med teknisk forskrift og mangle godkjennelse hos kommunen for den aktuelle bruken, uten at dette får betydning for om arealet måles og oppgis i tilstandsrapporten. Når arealet måles tas det ikke hensyn til om arealet er lovlig oppført eller om bruken er lovlig, bruksendringer, lysforhold eller andre sikkerhetsmangler.

•Eiendommens markedsverdi kan ikke baseres på en rent matematisk beregning i forhold til antall kvadratmeter opplyst i rapporten. Opplysninger om areal kan altså ikke alene benyttes for beregning av eiendommens verdi.

•Rom som ligger utenfor boenheten, men som eier har påvist og/eller opplyst at tilhører boenheten, er oppmålt og inkludert i BRA-e. Det er ikke fremvist dokumentasjon på at rommet tilhører boenheten, med mindre dette er angitt særskilt. Rom utenfor boenheten kan omdisponeres av borettslaget/sameiet og dette kan påvirke boligens BRA. Vær oppmerksom på at NS 3940:2023 og eierseksjonsloven har ulik definisjon av fellesareal. Ved arealmåling gjelder NS 3940:2023 som definerer fellesareal slik: "Delen av bygning som brukes av to eller flere bruksenheter eller til bygningens forvaltning, drift eller vedlikehold.

•Se øvrig informasjon om areal i rapporten, Norsk Standard 3940 (2012 og 2023) og veiledningen til disse.

Verdi, takstingenøren og takstforetaket behandler personopplysninger som takstingenøren trenger for å kunne utarbeide rapporten. Personvernerklæring med informasjon om bruk av personopplysninger og dine rettigheter finner du her [Personvernerklæring - iVerdi](#)

Tilstandsgradene (TG) gjenspeiler undersøkelser utført i henhold til forskrift til avhendingsloven (Tryggere bolighandel). Metoder og omfang følger forskriftens krav, men undersøkelsene avdekker ikke nødvendigvis alle mulige avvik eller skader. Oppdraget omfatter de bygningsdelene og forholdene som fremgår av rapporten. For forhold utenfor rapportens omfang anbefales det å innhente vurdering fra fagfolk.

Kostnadsestimatene er sjablongmessig vurdert og gjelder rimeligste utbedring av de beskrevne avvikene som gir TG 3, ikke oppgradering til høyere standard. For mer presise kostnader bør det innhentes tilbud etter nærmere undersøkelser. Rapporten angir normalt ikke konkrete tiltak.

Bildene i rapporten er eksempler og er ikke uttømmende for alle avvik/skader.

Eventuelle godkjente plantegninger er ikke kontrollert mot dagens bruk, da dette er utenfor oppdragets omfang. Horizontal- og vertikalmålinger av gulv (med unntak av våtrom), vegger, himlinger og andre konstruksjoner inngår ikke i dette oppdraget. Skjevheter er derfor ikke dokumentert. Dersom planlagt bruk eller ombygging forutsetter rette gulv, etasjeskillere, vegger eller himlinger, bør det gjøres nødvendige vurderinger med målinger av fagkyndig under visning før kjøp.

Pipe og tilknyttede ildsteder er ikke undersøkt eller vurdert i denne rapporten. Undersøkelse av pipe og ildsted anbefales utført av kvalifisert fagperson, i samråd med brann- og feiervesen eller annen offentlig godkjenningmyndighet.

Vurderingene av det elektriske anlegget og VVS-installasjonene er forenklet, da undertegnede ikke har spesialisert kompetanse på disse områdene. For grundigere vurderinger bør en kvalifisert spesialist kontaktes.

Rapporten viser kun synlige avvik og mangler basert på oppdragets omfang og synlige forhold under befaringen, uten å garantere for skjulte eller fremtidige problemer. Mindre forhold som er åpenbare og uten stor betydning, kommenteres vanligvis ikke.

Boligen var møblert under befaringen. Tunge møbler og inventar ble ikke flyttet under befaringen. Derfor kan eventuelle avvik eller skader som skjuler seg bak disse, ikke bli avdekket i rapporten.

Informasjon om tilknyttede arealer, fellesarealer, oppgraderinger, oppvarmingskilder, årstall og generelle opplysninger er basert på opplysninger fra selger eller selgers representant, hvis ikke annet er oppgitt.

Rapporten beskriver eiendommens tilstand på befaringstidspunktet og gir ingen garantier for fremtidige forhold eller skader som ikke oppdages med undersøkelsesmetoden. Endringer eller skader etter befaringen er selgers ansvar å melde fra om, slik at rapporten kan oppdateres. Rapporten gjelder kun for ett salg og kan ikke brukes senere innen gyldighetsperioden.

Utførende er ikke ansvarlig for manglende eller feil informasjon fra selger eller deres representant. Rapporten fritar ikke kjøper fra undersøkelsesplikten. Selger eller deres representant må gå gjennom rapporten og melde fra om feil eller mangler før bruk. Ved mulige problemområder anbefales det å hente inn fagfolk for videre undersøkelser og tiltak.

PERSONVERN

Oppdragsnr.: 22424-1677

Befaringsdato: 31.05.2026

Side: 23 av 23

Drammen og Lier
Eiendomsmegling AS



Egenerklæring

Tårnveien 4D, 3047 DRAMMEN

03 Jun 2026

Informasjon om eiendommen

Adresse	Postadresse	Enhetsnummer
Tårnveien 4D	Tårnveien 4D	

Opplysninger om selger og salgsobjekt

Er boligen en del av et sameie, aksjeselskap eller borettslag?

Ja Nei

Har du kjennskap til eiendommen?

Ja Nei

Eiendommen selges med fullmakt. En fullmaktshaver har ikke nødvendigvis detaljert kunnskap om eiendommen, med den risiko det innebærer. Det kan derfor være feil og mangler ved eiendommen som det ikke er spesifikt opplyst om. Kjøper oppfordres derfor til å foreta en særlig grundig undersøkelse av eiendommen, gjerne med bistand av teknisk sakkyndig

Hvem skal fylle ut egenerklæringen?

Fullmaktshaver fyller ut alene Fullmaktshaver og fullmaktsgiver fyller ut sammen

Har du som fullmaktshaver bodd i boligen? Hvis ja, hvor lenge? Oppgi også eventuelt andre relevante opplysninger.

Nei, boligen er helt ny

Driver eieren med omsetning eller utvikling av eiendom?

Ja Nei

Når kjøpte eieren boligen?

Boligen er nyoppført og ferdigstilt i 2026

Har eieren selv bodd i boligen?

Ja Nei

Informasjon om selger

Selger

Holmemo, Lars Andreas

**Forbehold**

Selger tar spesifikt forbehold om feil og mangler som er beskrevet i egenerklæringskjemaet.

Boligkjøper anses å kjenne til forholdene som er omtalt i dette egenerklæringskjemaet. Disse forholdene kan ikke gjøres gjeldende som feil eller mangler senere.

Boligkjøper oppfordres til å selv undersøke eiendommen grundig.

Våtrom

1 Har det vært feil på bad, vaskerom eller toalettrom?

Ja Nei, ikke som jeg kjenner til

2 Er det utført arbeid på bad, vaskerom eller toalettrom?

Ja Nei, ikke som jeg kjenner til

2.1.1 Navn på arbeid

Nytt arbeid

2.1.2 Årstall

2026

2.1.3 Hvordan ble arbeidet utført?

Faglært Ufaglært

2.1.4 Fortell kort hva som ble gjort av faglærte

Boligen er nyoppført

2.1.5 Hvilket firma utførte jobben?

HAS HUS AS

2.1.6 Har du dokumentasjon på arbeidet?

Ja Nei

Tak, yttervegg og fasade

3 Har det lekket vann utenfra og inn, eller er det sett andre tegn til fukt?

Ja Nei, ikke som jeg kjenner til

4 Er det utført arbeid på tak, yttervegg, vindu eller annen fasade?

Ja Nei, ikke som jeg kjenner til

4.1.1 Navn på arbeid

Nytt arbeid

4.1.2 Årstall

2026

4.1.3 Hvordan ble arbeidet utført?

Faglært Ufaglært

4.1.4 Fortell kort hva som ble gjort av faglærte

Side 2



Boligen er nyoppført og alt er nytt

4.1.5 Hvilket firma utførte jobben?

HA HUS AS

4.1.6 Har du dokumentasjon på arbeidet?

Ja Nei

Kjeller

5 Har sameiet eller borettslaget hatt problemer med fukt, vann eller oversvømmelse i kjeller eller underetasje?

Ja Nei, ikke som jeg kjenner til

6 Har boligen kjeller, underetasje eller andre rom under bakken?

Ja Nei

7 Er det observert vann eller fukt i kjeller, krypkjeller eller underetasje?

Ja Nei, ikke som jeg kjenner til

8 Er det utført arbeid med drenering?

Ja Nei, ikke som jeg kjenner til

8.1.1 Navn på arbeid

Nytt arbeid

8.1.2 Årstall

2026

8.1.3 Hvordan ble arbeidet utført?

Faglært Ufaglært

8.1.4 Fortell kort hva som ble gjort av faglærte

Boligen er ny og ferdigstilt i 2026

8.1.5 Hvilket firma utførte jobben?

Kristoffersen AS

8.1.6 Har du dokumentasjon på arbeidet?

Ja Nei

Elektrisitet

9 Har det vært feil på det elektriske anlegget?

Ja Nei, ikke som jeg kjenner til

10 Er det utført arbeid på det elektriske anlegget?

Ja Nei, ikke som jeg kjenner til

10.1.1 Navn på arbeid

Nytt arbeid

Side 3



10.1.2 **Årstall**
2026

10.1.3 **Hvordan ble arbeidet utført?**
 Faglært Ufaglært

10.1.4 **Fortell kort hva som ble gjort av faglærte**
Boligen er nyoppført og stod ferdig i 2026

10.1.5 **Hvilket firma utførte jobben?**
EL Total AS

10.1.6 **Har du dokumentasjon på arbeidet?**
 Ja Nei

Rør

11 **Har eiendommen privat vannforsyning (ikke tilknyttet det offentlige vannettet), septik, pumpekum, brønn, avløpskvern eller liknende?**
 Ja Nei, ikke som jeg kjenner til

12 **Har det vært feil på utvendige eller innvendige avløpsrør eller vannrør?**
 Ja Nei, ikke som jeg kjenner til

13 **Er det utført arbeid på utvendige eller innvendige avløpsrør eller vannrør?**
 Ja Nei, ikke som jeg kjenner til

13.1.1 **Navn på arbeid**
Nytt arbeid

13.1.2 **Årstall**
2026

13.1.3 **Hvordan ble arbeidet utført?**
 Faglært Ufaglært

13.1.4 **Fortell kort hva som ble gjort av faglærte**
Boligen er nyoppført og stod ferdig i 2026

13.1.5 **Hvilket firma utførte jobben?**
Kristoffersen AS og VEAS Rør AS

13.1.6 **Har du dokumentasjon på arbeidet?**
 Ja Nei

Ventilasjon og oppvarming

14 **Er det eller har det vært nedgravd oljetank på eiendommen?**
 Ja Nei, ikke som jeg kjenner til

15 **Har det vært feil på varmelegger eller ventilasjonsanlegg?**
 Ja Nei, ikke som jeg kjenner til

Side 4



16 **Er det utført arbeid på varmelegger eller ventilasjonsanlegg?**
 Ja Nei, ikke som jeg kjenner til

16.1.1 **Navn på arbeid**
Nytt arbeid

16.1.2 **Årstall**
2026

16.1.3 **Hvordan ble arbeidet utført?**
 Faglært Ufaglært

16.1.4 **Fortell kort hva som ble gjort av faglærte**
Ny bolig med balansert ventilasjonsanlegg

16.1.5 **Hvilket firma utførte jobben?**
HA HUS AS/SYSTEMAIR AS

16.1.6 **Har du dokumentasjon på arbeidet?**
 Ja Nei

Skjevheter og sprekker

17 **Er det tegn på setningsskader eller sprekker i for eksempel grunnmur eller fliser?**
 Ja Nei, ikke som jeg kjenner til

18 **Har det vært feil eller gjort endringer på ildsted eller pipe?**
 Ja Nei, ikke som jeg kjenner til

Sopp og skadedyr

19 **Har det vært skadedyr i boligen eller andre bygninger på eiendommen?**
 Ja Nei, ikke som jeg kjenner til

20 **Har det vært skadedyr i fellesområdene til sameiet eller borettslaget?**
 Ja Nei, ikke som jeg kjenner til

21 **Har det vært mugg, sopp eller råte i boligen eller andre bygninger på eiendommen?**
 Ja Nei, ikke som jeg kjenner til

22 **Har det vært mugg, sopp eller råte i sameiet eller borettslaget?**
 Ja Nei, ikke som jeg kjenner til

Planer og godkjenninger

Side 5



23 **Mangler boligen eller andre bygninger brukstillatelse eller ferdigattest for søknadspliktige tiltak?**
 Ja Nei, ikke som jeg kjenner til

24 **Har du bygd på eller gjort om kjeller, loft eller annet til boligrom?**
 Ja Nei

25 **Selges eiendommen med utleiedel som leilighet, hybel eller lignende?**
 Ja Nei

27 **Er det utført radonmåling?**
 Ja Nei, ikke som jeg kjenner til

28 **Er det andre forhold av betydning eller sjenanse for eiendommen eller nærområdet?**
 Ja Nei, ikke som jeg kjenner til

Beskriv nærmere hvilke forhold
 Selger eier naboeiendommen mot øst (Tårnveien 4C). Det planlegges oppføring av bolig på denne eiendommen. Bygget er planlagt ca. 17 meter fra denne boligen. Det er planlagt carport nærmere grensen. Dokumentasjon kan fremlegges ved forespørsel.

29 **Foreligger det planer eller bestemmelser som kan medføre endringer av felleskostnader eller fellesgjeld?**
 Ja Nei, ikke som jeg kjenner til

30 **Er sameiet eller borettslaget er involvert i konflikter av noe slag?**
 Ja Nei, ikke som jeg kjenner til

Andre opplysninger

- 31 **Har ufaglærte utført arbeid som normalt bør utføres av faglærte? Du trenger ikke gjenta noe du allerede har nevnt.**
 Ja Nei, ikke som jeg kjenner til
- 32 **Har du andre opplysninger om boligen eller eiendommen utover det du har svart?**
 Ja Nei, ikke som jeg kjenner til

Boligselgerforsikring

Selger har ikke tegnet boligselgerforsikring.

Egenerklærings skjema

Name **Lars Andreas Holmemo** Date **2026-06-03**

Identification

 Lars Andreas Holmemo



Verdifulle råd til deg som skal kjøpe bolig

For de aller fleste er et boligkjøp den største investeringen vi gjør i løpet av livet. Da er det viktig å være proaktiv (Proaktiv = tenke riktig først, handle riktig etterpå). Vi vil gjerne være Proaktiv på dine vegne, og gi deg noen gode råd på veien.

1. Før boligjakt starter

Før du begynner å kikke, er det enkelte kriterier som må være satt. Hvor vil du bo? Hva er din økonomiske smertegrense? Hvilke krav har du til boligen? Hva er viktig for deg? Kanskje må du ofre sjøutsikten for å få de tre nødvendige soverommene? En budrunde kan fort bli hektisk, for å holde hodet kaldt må du derfor ha prioriteringene dine klare.

2 Forberedelser før visning

Husk å innhente salgsoppgave og tilstandsrapport i forkant. Les grundig gjennom all informasjon – da er det enklere å notere ned eventuelle spørsmål til selve visningsdagen. Ikke glem eventuelle vedtekter og husordensregler. Er det tillatt å leie ut? Kan vi ta med kjæledyr? Vi anbefaler å få avklart alle spørsmål før du legger inn bud.

3. Gjør deg kjent i nrområdet

Det som er viktig for noen er ikke nødvendigvis viktig for andre. Noen ser etter nærmeste barnehage og trygge skoleveier. Andre ønsker seg gangavstand til dagligvare, buss eller studiesteder. Spør megler på visning eller eventuelt i forkant av visningen dersom det er noe som er spesielt viktig for deg å vite.

4. Få avklart hvor mye du kan låne

Snakk med rådgiver i banken din før visning å få en avklaring på finansiering. Sett en klar grense for hvor høyt du kan by. Ikke legg inn bud uten at du er sikker på at du har finansieringen i orden. Husk å ha i bakhodet at det påløper ulike utgifter i tillegg til å betjene et lån med renter og avdrag. De fleste borettslag og sameier har månedlige fellesutgifter. I tillegg kommer eiendomsskatt, kommunale avgifter, forsikring, strøm, oppvarming, fritid og lignende. En bolig kan også by på uforutsette utgifter og vedlikehold. Det er derfor smart å sette av et beløp i måneden til slikt.

5. Boligselgerforsikring (eierskifteforsikring) og boligkjøperforsikring

Boligselgerforsikring er selgers forsikring mot krav fra kjøper på grunnlag av skjulte feil og mangler. Når du selger bolig vil våre meglere alltid spørre deg om du vil tegne boligselgerforsikring. Boligkjøperforsikring derimot, dekker hjelp for kjøper til å vurdere og eventuelt fremsette klage etter kjøp av bolig. Forsikring gir kjøper tilgang til juridisk bistand fra tidspunkt for signering av kjøpekontrakt frem til 5 år etter overtakelsen. Dette inkluderer juridisk rådgivning, advokathjelp og håndtering av saken gjennom rettsapparat om nødvendig. Vi i Proaktiv Eiendomsmegling anbefaler, med få unntak, alle våre kjøpere å tegne boligkjøperforsikring.

Boligkjøperforsikring

Med vår boligkjøperforsikring får du en rettshjelpsforsikring som dekker juridisk bistand i eventuelle reklamasjonssaker mot selger. Med boligkjøperforsikring er du i trygge hender dersom du oppdager feil eller mangler ved boligen du har kjøpt.

Hvis boligen du har kjøpt har feil eller mangler du ikke ble gjort kjent med av selger eller megler, kan det være både frustrerende, tidkrevende og kostbart. Gjennom vår boligkjøperforsikring får du tilgang på hjelp fra advokater, saksbehandlere og jurister som er spesialiserte på eiendomskjøp. Forsikringen løper i 5 år etter overtakelsen, og dekker egne og eventuelle idømte saksomkostninger.

Kostnader for reparasjon av eventuelle feil eller mangler dekkes ikke av boligkjøperforsikringen. Slike kostnader vil man kunne kreve dekket av selger dersom eiendommen er mangelfull etter avhendingsloven. Skjulte feil, tilbakeholdte opplysninger og/eller mangelfulle/uriktige opplysninger gir grunnlag for henvendelse. Våre saksbehandlere vil da vurdere det rettslige grunnlaget basert på informasjonen som er mottatt.

Fordeler

Du trenger ikke betale saksomkostninger. En boligkjøperforsikrings hovedfunksjon er å dekke eventuelle saksomkostninger knyttet til en klage på boligkjøpet. Dette inkluderer kostnader til advokat og eventuelle rapporter som må utføres. Forsikringen dekker beløpet enten du taper eller vinner.

Forsikringen har ikke et tak

Mens en vanlig innbo- og husforsikring vanligvis har et tak på rundt kr 100 000 og en egenandel på ca. 20 %, så trenger du med boligkjøperforsikring ikke å bekymre deg for beløpet på saksomkostningene. Dette dekkes av forsikringssselskapet uansett hvor høyt det blir.

Den gir deg en ekstra trygghet

Er du bekymret for at du kanskje kan komme i konflikt med boligselger og at du ikke har råd eller lyst til å dekke saksomkostnader, kan det være betryggende å kjøpe en boligkjøperforsikring. Selger har i de fleste tilfeller tilgang til profesjonell hjelp, da bør du som kjøper av bolig også ha det.



Hva koster forsikringen?

Forsikringspremien trekkes i oppgjøret.

Borettslagseiendom:	kr 8 900
Seksjonert eiendom/aksjebolig:	kr 12 900
Enebolig/fritid/tomt:	kr 17 900

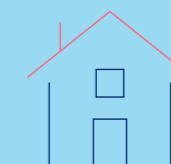

soderbergpartners.no/eiendom

Tilbehør og løsøre

I henhold til Avhendingsloven § 3-4 skal eiendommen, når annet ikke er avtalt, overdras med innredninger og utstyr som etter lov, forskrift eller annet offentlig vedtak skal følge med. Det samme gjelder varig innredning og utstyr som enten er fastmontert eller er særskilt tilpasset bygningen, jf. Avhendingsloven § 3-5. Loven inneholder ingen detaljert oversikt over hva som omfattes av «innredning og utstyr», og over hva som skal regnes som «fastmontert eller særskilt tilpasset».

Partene kan fritt avtale hva som skal følge med eiendommen ved salg. Bransjens liste over løsøre og tilbehør som skal følge med eiendommen, er en del av avtalen mellom kjøper og selger dersom ikke annet er opplyst i salgsoppgaven, kjøper har tatt forbehold i bud eller avtale på annen måte er inngått. Der intet annet er avtalt, vil løsøre og tilbehør medfølge slik dette fremkommer av avhl. § 3-4 og § 3-5 og denne oversikt.

Produkter og installasjoner som medfølger overdras uten noen form for garantier, utover eventuell gjenværende leverandørgaranti.

Dersom det er noe i nedenstående liste som ikke finnes på eiendommen, vil det heller ikke medfølge.

1. HVITEVARER medfølger der dette er spesielt angitt i salgsoppgaven.
2. HELDEKKENDE TEPPER følger med uansett festemåte.
3. VARMEKILDER, slik som ovner, kaminer, peiser, varmpumper og panelovner, følger med uansett festemåte. Frittstående biopeiser/ varmeovner og terrassevarmere medfølger ikke. Det følger ikke med varmekilder i rom som ikke har vegg- eller fastmonterte varmekilder på visning.
4. TV, RADIO OG MUSIKKANLEGG. TV-antennene og fellesanlegg for TV, herunder parabolantenne, og tuner/dekoder/tv-boks medfølger der dette eies av selger. Veggmontert TV/flatskjerm med tilhørende festeordning samt musikkanlegg følger ikke med (se også punkt 12).
5. BADEROMSINNREDNING/UTSTYR. Badekar, dusjkabinett, dusjvegger, alle fastmonterte speil og hyller, fastmonterte glass- og håndkleholdere, herunder håndklevarmere samt baderomsinnredning, medfølger.
6. GARDEROBESKAP medfølger, selv om disse er løse. Fastmonterte garderobehyller og knagger medfølger. Innredning i garderobeskap, for eksempel løse eller fastmonterte trådkurver, hyller, stenger og lignende, medfølger.
7. KJØKKENINNREDNING medfølger, herunder også åpne, fastmonterte hyller og løs eller fastmontert kjøkkenøy.
8. MARKISER, PERSIENNER og annen type innvendig og utvendig solskjerming, gardinoppheng, lamellgardiner og liftgardiner medfølger.
9. AVTREKKSIVIFTER av alle slag, samt fastmonterte aircondition/ventilasjonsanlegg, medfølger.
10. SENTRALSTØVSUGER medfølger med komplett anlegg, herunder slange, munnstykke mm.
11. LYSKILDER. Kupler, lysstoffarmatur, fastmonterte «spotlights», oppheng og skinner med spotlights samt utelys og hagebelysning medfølger. Vegglamper, krokhengete lamper, lysekroner, prismelamper og lignende som er koblet til sukkerbit eller stikkontakt følger likevel ikke med.
12. INSTALLERTE SMARTHUSLØSNINGER med sentral som styrer lys, varme, lyd o.l., samt tilhørende trådløse enheter som brytere, sensorer, kameraer, integrerte høyttalere el. medfølger. Enkle lysstyringssystem f.eks. med en sentral som kun styrer lyspærer eller smartpærer montert i sokkel medfølger likevel ikke.
13. UTVENDIGE SØPPELKASSER og eventuelt holder/hus til disse medfølger.
14. POSTKASSE medfølger.
15. UTENDØRS INNRETNINGER slik som flaggstang, fastmontert tørkestativ, samt andre faste uterangementer som f.eks. badestamp, boblekar/jacuzzi og liknende utendørs kar, lekestue, lekestativ, utepeis, fastmontert trommel til vannslange, medfølger. Guidekabel/ avgrensingskabel til robotgressklipper medfølger, men robotgressklipper og ladestasjon for denne medfølger ikke.
16. FASTMONTERT VEGGLADER/LADESTASJON TIL EL-BIL medfølger uavhengig av hvor laderen er montert.
17. SOLCELLEANLEGG med tilhørende teknisk infrastruktur medfølger.
18. GASSBEHOLDER til gasskomfyr og gasspeis medfølger.
19. BRANNSTIGE, BRANNTAU, feiestige og lignende medfølger der dette er påbudt. Løse stiger medfølger ikke.
20. BRANNSLUKNINGSAPPARAT, BRANNSLANGE og RØYKVARSLER medfølger der dette er påbudt. Det er eier og brukers plikt til å se til at utstyret forefinnes på enhver eiendom. Hvis annet ikke er uttrykkelig avtalt, skal dette derfor alltid følge med ved salg av eiendom.
21. SAMTLIGE NØKLER til eiendommen som selger er i besittelse av skal overleveres kjøper på overtakelsen, herunder nøkler til eventuelle boder, uthus, garasjeportåpner e.l. Låses boder, uthus e.l. med hengelås, skal lås og nøkler til disse medfølge.
22. GARASJEHYLLER, bodhyller, lagringshyller og oppheng til bildekk medfølger såfremt de er fastmontert.
23. Planter, busker og trær som er plantet på tomten, eller fastmonterte kasser og lignende er en del av eiendommen og medfølger i handelen.

Oversikten er utarbeidet av Norges Eiendomsmeglerforbund, Eiendom Norge og Advokatforeningens Eiendomsmeglingsgruppe, og er gjeldende fra 1. januar 2020.

Bud og budgivning

Fra 1. januar 2014 må alle bud og budforhøyelser som inngis til megler være skriftlig. Budgiver må legitimere seg overfor megler ved inngivelse av første bud, og bud skal være signert.

Å gi bud på eiendom som er for salg gjennom Proaktiv Eiendomsmegling gjøres via vår budgivningsplattform (bud-knapp) på eiendommens nettannonse på proaktiv.no eller finn.no.

Velges denne løsningen, oppfylles kravet til skriftlighet, signatur og legitimasjon av budgiver enten ved å benytte BankID (anbefales) eller ved å legge inn bilde av legitimasjon og signatur manuelt i løsningen.

Du mottar en SMS-kvittering (skriftlig mottaksbekreftelse) når ditt bud er registrert. Budgiver som ikke mottar bekreftelse etter å ha lagt inn bud, må snarest kontakte megler per telefon eller på annen måte.

Interessenter som ikke har anledning til å inngi bud via nettbasert budgivningsplattform, kan sende bud:

- Ved å innlevere utfylt og signert budskjema med kopi av legitimasjon til meglers kontor.

- På sms med vedlagt bilde av legitimasjon og bilde av signatur.

- På e-post med vedlagt bilde av legitimasjon og bilde av signatur.

Det advares mot å sende kopi av bankkort elektronisk.

Senere budforhøyelser kan inngis via den samme budgivningsplattformen (bud-knapp) som du finner på nettannonse, SMS ved å svare på tidligere mottatt sms-kvittering eller e-post til megleren for oppdraget. Kravet til signatur og legitimasjon gjelder kun det første budet.

Bud, som ikke er skriftlig eller som mangler enten budgivers signatur eller kopi av legitimasjon, samt bud som har kortere akseptfrist enn til kl. 12.00 dagen etter siste annonserte visning, vil, som hovedregel, ikke kunne formidles videre av megler.

Dersom akseptfrist ikke er angitt gjelder budet til kl. 15:00 første virkedag etter innlevering/siste annonserte visning.

Et bud er bindende for budgiver når budet er kommet til selgers kunnskap. Selger står fritt til å akseptere eller forkaste ethvert bud, og er derfor ikke forpliktet til å akseptere det høyeste budet på eiendommen.

Megler skal, i den grad det er nødvendig og mulig, informere de involverte i budrunden skriftlig om status i budgivningen. Megler er forpliktet til å legge til rette for en forsvarlig avvikling av budrunden. For at budene skal kunne bli behandlet og videreformidlet skriftlig til alle involverte parter, herunder

til selger for vurdering, må ethvert bud ha en tilstrekkelig lang akseptfrist. Selger må skriftlig akseptere budet før megler kan formidle budaksept til budgiver. Formidling av selgers aksept til budgiver må gjøres innen akseptfristens utløp.

Bud bør ha akseptfrist på minimum 30 minutter fra budet inngis.

Selger og kjøper har krav på å få utlevert kopi av budjournalen straks etter at handel er kommet i stand. Alle som har inngitt bud på eiendommen kan på forespørsel få en kopi av anonymisert budjournal etter at budrunden er avsluttet.

For øvrig vises til det «Forbrukerinformasjon om budgivning», som også er en del av salgsoppgaven

Budskjema

FOR EIENDOMMEN:

Tårnveien 4D, 3047 DRAMMEN. Gnr. 17, bnr. 381, i Drammen kommune, oppdragsnr.: 1600260153
Megler: Ola Skarra Arnesen, mobil: 45489363, e-post: ola@proaktiv.no

UNDERTEGNEDE GIR HERVED FØLGENDE BUD PÅ OVENNEVNTE EIENDOM :

Kjøpesum kr: _____

Beløp med bokstaver kr: _____

+ omkostninger og evt. andel fellesgjeld iht. opplysninger i salgsoppgave.

Nærværende bud er bindende for undertegnede frem til og med den: _____ kl.: _____

Dersom annet ikke er angitt gjelder budet til kl. 15:00 første virkedag etter siste annonserte visning. I forbrukerforhold vil bud med kortere akseptfrist enn til kl. 12:00 første virkedag etter siste annonserte visning ikke bli videreformidlet til selger.

Eventuelle forbehold: _____

Undertegnede er kjent med at selger står fritt til å godta eller forkaste ethvert bud. Budgiver er kjent med forbrukerinformasjon om budgivning, som er en del av salgsoppgaven, og de forpliktelser budgiver påtar seg. Budgiver bekrefter å ha lest komplett salgsoppgave med alle vedlegg. Budet er bindende for budgiver når det er kommet til selgers kunnskap. Handelen er juridisk bindende for begge parter når selger har akseptert muntlig eller skriftlig, innenfor fristen. Undertegnede er kjent med at bud og budlogg vil bli fremlagt for kjøper ref. regler for budgivning. Ved flere budgivere gis gjensidig fullmakt til, hver for seg, å forhøye bud, motta aksept og/eller forestå alt i f.m. budgivningen. Dersom bud sendes megler etter kontortid, må budgiver selv sørge for å gi megler beskjed per telefon i tillegg.

Ønsket overtagelsesdato: _____

Budet baseres på opplysninger og salgsvilkår som fremkommer av salgsoppgave datert: _____

KJØPET VIL BLI FINANSIERT SLIK:

Låneinstitusjon: _____ Referanse og tlf.nr.: _____ kr _____

Egenkapital: _____ kr _____

Totalt: _____ kr _____

BUDGIVERE:

Navn: _____

Navn: _____

Fødselsdato: _____

Fødselsdato: _____

Adr.: _____

Adr.: _____

Postnr.: _____ Sted: _____

Postnr.: _____ Sted: _____

Tlf.arb.: _____ Tlf.privat: _____

Tlf.arb.: _____ Tlf.privat: _____

E-post: _____ Arb.: _____

E-post: _____ Arb.: _____

Dato: _____ Sign.: _____

Dato: _____ Sign.: _____

LEGITIMASJON

LEGITIMASJON

Forbrukerinformasjon om budgivning

Sist oppdatert med virkning fra 1. juli 2025, i forbindelse med ikrafttredelse av endringer i eiendomsmeglingsloven.



Informasjonen er utarbeidet av Forbrukerrådet, Advokatforeningen ved Lovutvalget for eiendomsmegling, Eiendom Norge og Norges Eiendomsmeglerforbund, på grunnlag av bl.a. eiendomsmeglingsloven § 6-8.

Nedenfor gis en oversikt over de retningslinjer som anbefales ved budgivning på eiendommen. Avslutningsvis gis også en kort oversikt over de viktigste rettsreglene tilknyttet budgivning.

Før det legges inn bud på eiendommen oppfordres budgiver til å sette seg inn i all relevant informasjon om eiendommen, herunder salgsoppgave og tilstandsrapport.

GJENNOMFØRING AV BUDGIVNING:

1. Alle bud skal inngis skriftlig til megler, som formidler disse videre til selger. Med skriftlige bud menes også elektroniske meldinger som e-post og SMS når informasjonen i disse er tilgjengelig også for ettertiden. Kravet til skriftlighet gjelder også budforhøyelser, og motbud (bud fra selger), aksept eller avslag fra selger. Før formidling av bud til selger skal megler innhente gyldig legitimasjon og signatur fra budgiver. Kravet til legitimasjon og signatur er oppfylt for budgivere som benytter e-signatur som f.eks. BankID eller MiniID.

2. Et bud bør inneholde eiendommens adresse (eventuelt gnr/bnr), kjøpesum, budgivers kontaktinformasjon, finansieringsplan, akseptfrist, overtakelsesdato og eventuelle forbehold som for eksempel usikker finansiering, salg av nåværende bolig ol. Normalt vil ikke et bud med forbehold bli akseptert før forbeholdet er avklart. Konferer gjerne med megler før bud inngis.

3. Megler skal legge til rette for en forsvarlig avvikling av budrunden. I forbrukerforhold (dvs. der selger er forbruker) skal megleren ikke formidle bud med kortere akseptfrist enn kl. 12:00 første virkedag etter siste annonserte visning. Etter denne fristen bør budgiver ikke sette en kortere akseptfrist enn at megler har mulighet til, så langt det er nødvendig, å orientere selger, budgivere og øvrige interessenter om bud og forbehold. Dersom bud inngis med en frist som åpenbart er for kort til at megleren kan avvikle budrunden på en forsvarlig måte som sikrer selger og interessenter et tilstrekkelig grunnlag

for sine handlingsvalg, vil megler fraråde budgiver å stille slik frist.

4. Megler skal ikke formidle bud med forbehold om at budet eller forbehold i budet skal holdes skjult (hemmelig) for andre budgivere og interessenter.

5. Megleren vil uoppfordret gi sin vurdering av det enkelte bud overfor selger, når budet er gitt innenfor fristene i punkt 3.

6. Megleren skal, så langt det er nødvendig og mulig, holde budgiverne skriftlig orientert om mottatte bud, herunder budets størrelse, forbehold og akseptfrist. Megler skal så snart som mulig bekrefte skriftlig overfor budgivere at budene deres er mottatt. For øvrig vil megler, på forespørsel fra andre, opplyse om aktuelle bud på eiendommen, herunder relevante forbehold.

7. Kopi av budjournal skal gis til kjøper og selger uten ugrunnet opphold etter at handel er kommet i stand. Dersom det er viktig for budgiver å bevare sin anonymitet, bør budet formidles gjennom fullmektig.

8. Etter at handel har kommet i stand, eller dersom en budrunde avsluttes uten at handel er kommet i stand, kan en budgiver kreve kopi av budjournalen i anonymisert form.

VIKTIGE AVTALERETTSLIGE FORHOLD:

1. Det eksisterer ingen angrerett ved salg/kjøp av fast eiendom.

2. Når et bud er inngitt til megler og innholdet i budet er formidlet til selger (slik at selger har fått kunnskap om budet), kan budet ikke kalles tilbake. Budet er da bindende for budgiver frem til akseptfristens utløp, med mindre budet før denne tid avslås av selger eller budgiver får melding om at eiendommen er solgt til en annen. Man bør derfor ikke gi bud på flere eiendommer samtidig dersom man ikke ønsker å kjøpe flere enn en eiendom.

3. Selger står fritt til å forkaste eller akseptere ethvert bud, og er for eksempel ikke forpliktet til å akseptere høyeste bud.

4. Når en aksept av et bud har kommet frem til budgiver innen akseptfristens utløp er det inngått en bindende avtale.

5. Husk at et eventuelt bud fra selger til kjøper (såkalte «motbud»), avtalerettslig er et bindende tilbud som medfører at det foreligger en avtale om salg av eiendommen dersom budet i rett tid aksepteres av kjøper.



proaktiv.no



Ola Skarra Arnesen
Salgsleder / Partner /
Eiendomsmegler
454 89 363
ola@proaktiv.no

PROAKTIV

Proaktiv Drammen, Lier og Holmestrand

Albums gate 15, 3016 DRAMMEN, 977 44 247, drammen.lier@proaktiv.no