

PROAKTIV



HOLMENLIA 2



Våre kontorer

TRØNDELAG

• **Trondheim**
Bassengbakken 4,
7069 Trondheim
Tlf.: 73 99 22 55
trondheim.sentrum@proaktiv.no

• **Heimdal**
Søbstadveien 1, 7088 Heimdal
Tlf.: 72 59 92 40
heimdal@proaktiv.no

• **Moholt**
Brøsetveien 168,
7069 Trondheim
Tlf.: 73 20 26 50
moholt@proaktiv.no

MØRE OG ROMSDAL

• **Ålesund**
Løvenvoldgata 7, 6002 Ålesund
Tlf.: 91 73 83 52
jon@proaktiv.no

VESTLAND

• **Småstrandgt.**
Småstrandgaten 6, 5014 Bergen
Tlf.: 55 36 40 40
proaktiv.bergen@proaktiv.no

• **Sandviken**
Chr. Michelsensgt. 5A, 5012 Bergen
Tlf.: 55 30 32 00
sandviken@proaktiv.no

• **Arna & Åsane**
Myrdalsvegen 22, 5130 Nyborg
Tlf.: 47 50 69 11
arna.aasane@proaktiv.no

• **Voss**
Vangsgata 16, 5700 Voss
Tlf.: 56 52 19 50
voss@proaktiv.no

ROGALAND

• **Haugesund**
Haraldsgata 139, 5527 Haugesund
Tlf.: 90 84 36 56
haugesund@proaktiv.no

• **Stavanger**
Løkkeveien 52, 4008 Stavanger
Tlf.: 51 52 75 75
stavanger@proaktiv.no

• **Sandnes**
Langgata 3, 4306 Sandnes
Tlf.: 51 66 88 00
sandnes@proaktiv.no

• **Sola**
Solakrossen 13, 4050 Sola
Tlf.: 98 08 94 03
sola@proaktiv.no

• **Jæren**
Torgvegen 2, 4350 Kleppe
Tlf.: 51 48 22 00
jaeren@proaktiv.no

AGDER

• **Kristiansand**
Fjellgata 4, 4612 Kristiansand
Tlf.: 45 90 91 00
kristiansand@proaktiv.no

OSLO

• **Briskeby**
Løvenskioldsgt. 23, 0260 Oslo
Tlf.: 22 44 24 00
briskeby@proaktiv.no

AKERSHUS

• **Lørenskog**
Rådmann Paulsens gate 28
1461 Lørenskog
Tlf.: 67 90 40 10
lorenskog@proaktiv.no

• **Lillestrøm**
Storgata 5A, 2001 Lillestrøm
Tlf.: 63 80 59 90
lillestrom@proaktiv.no

BUSKERUD

• **Drammen, Lier & Holmestrand**
Albums gate 15, 3016 Drammen
Tlf.: 97 74 42 47
drammen.lier@proaktiv.no

ØSTFOLD

• **Sarpsborg**
Torggata 8, 1707 Sarpsborg
Tlf.: 69 12 60 60
borg@proaktiv.no



NØKKEL- INFORMASJON



Adresse: Holmenlia 2, 3410 SYLLING

Gnr./Bnr.: Gnr. 189, bnr. 27, i Lier kommune

Prisantydning: 4.500.000,-

Omkostninger: 131.490,-

Totalpris: 4.631.490,-

Boligtype: Enebolig

Byggeår: 1982

Soverom: 4

BRA: 200 m²

BRA-i: 169 m²

Garasje/Parkering:

Parkering på egen tomt og i garasjen.
Nyere garasje med elektrisk port.
Trekkerør for kabel til elbil-lader i garasje
og trekkerør for installering av
solcellepanel fra sikringsskap og ut til vegg
i garasje.

Tomt: 933 m² eiet tomt

Etasje: 2

Energimerke: Energiklasse D.

INNHold

2	4	8	18
Nøkkelinformasjon	Nærområdet	Fasade/ute	Stue/kjøkken
22	24	26	32
Soverom	Baderom	Utleiedel	Plantegninger
34	38	44	87
Boligen i bilder	Kjerneinformasjon	Vedlegg	Budskjema
90	91		
Leder/megler	Kontorets side		



DITT NYE NÆROMRÅDE

Kommune: Lier / **Område:** Øverskogen / Sylling

Med en ny bolig følger en ny beliggenhet. Du kjøper på mange måter hva området rundt har å by på. Butikker, turområder, avstand til skoler og barnehager, eller studiesteder og kulturelle scener. Bor du riktig - har du det bedre.

Beliggenhet

Flott og landlig beliggende enebolig på Øverskogen med flott utsikt retning Holsfjorden. Øverskogen ligger ca. 9 kvm nord for Sylling og er et fredelig og rolig sted å bo, i naturskjønne omgivelser. Fra eiendommen er det kort vei ned til fjorden med blant annet flere idylliske badestrender og fine rekreasjonsområder. Holmenvika strand har gressletter, badebrygge og toaletter. Badeturen kan også legges til Svangstrand med sandvolleyballbane, badeflåte, grillplass og turveitrasé til Altanåsen.

Naturen og dens muligheter er helt suverene. På begge sider har man et rikholdig og fantastisk turterreng hele året. Om vinteren har man fantastiske skimuligheter fra bl.a Røine som Breililøypas venner sørger for. Om sommeren har man flotte turstier i variert natur, både på østsiden og vestsiden av Sylling. En tur opp Asdøljuvet eller opp til Hørtekollen anbefales på det sterkeste.



OFFENTLIG TRANSPORT

Myrbråtaveien Linje 65	4 min 0.3 km
Vikersund stasjon Linje F4	25 min 26.7 km
Oslo Gardermoen	1 t 19 min

DAGLIGVARE

Spar Holsfjorden	9 min
Post i butikk, PostNord	8.7 km
Kiwi Lyngåskrysset	20 min

VARER/TJENESTER

Nærsenteret i Vikersund	25 min
Apotek 1 Lier	25 min

SPORT

Øverskogen nærmiljøanlegg Ballspill	6 min 0.5 km
Feel24 Tranby	24 min
Fresh Fitness Lier	25 min



I sommerhalvåret er det flotte sykkelstier innover marka. I Sylling finner man en av Østlandets beste golfbaner, Holtsmark golfbane (www.holtsmarkgolf.no). Sylling har også et eget ridesenter på Valstad gård (www.valstadgard.no).

Matbutikk i sentrum. Sylling IF er et aktivt idrettslag innenfor allidrett, fotball, og kajakk. For mer info, se www.syllingif.no. Idrettslaget har egen hall og idrettsplass. For de musikklade kan Sylling skryte av å ha et eget musikkorps.

Et innblikk i ditt nye nærrområde og hva det har å by på.
Passer det dine ønsker og behov?



Skolebuss til Sylling. I Lierbyen korresponderer bussen fra Sylling med bussen som skal til Oslo. For rutetider se www.brakar.no. Togstasjon i Asker, Lier og Drammen. Det er ca. 25 minutters kjøring til Drammen og Asker. 45 minutters kjøring til Oslo.



Dambråtan barnehage er den nærmeste barnehagen. I Lier generelt er det et rikholdig utvalg av barnehager, både private og kommunale. I Lier kommune er det full barnehagedekning. Sylling barne- og ungdomsskole (1. - 10. klasse) med SFO. St. Hallvard og Lier videregående skoler. For detaljer om barnehager og skolene se www.lier.kommune.no, www.sthallvard.vgs.no, www.lier.vgs.no.

Bebyggelse

Landlig og fredelig område bestående av spredt eneboligbebyggelse.

BOLIGMASSE

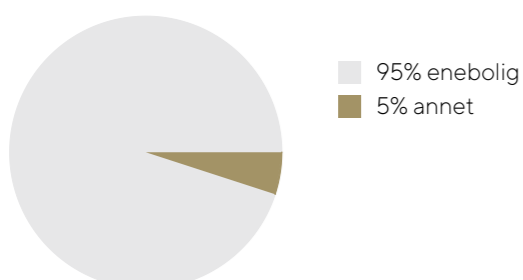

SKOLER

Sylling skole (1-10 kl.) 257 elever, 20 klasser	10 min 🚗 9.2 km
St. Hallvard videregående skole 750 elever, 26 klasser	31 min 🚗 27.1 km
Lier videregående skole 550 elever	31 min 🚗 27.5 km

BARNEHAGER

Dambråtan barnehage (0-5 år) 63 barn	8 min 🚗 7.7 km
Sylling FUS barnehage (1-5 år) 45 barn	9 min 🚗 8.9 km
Merikroken barnehage (1-5 år) 39 barn	18 min 🚗 17.1 km

















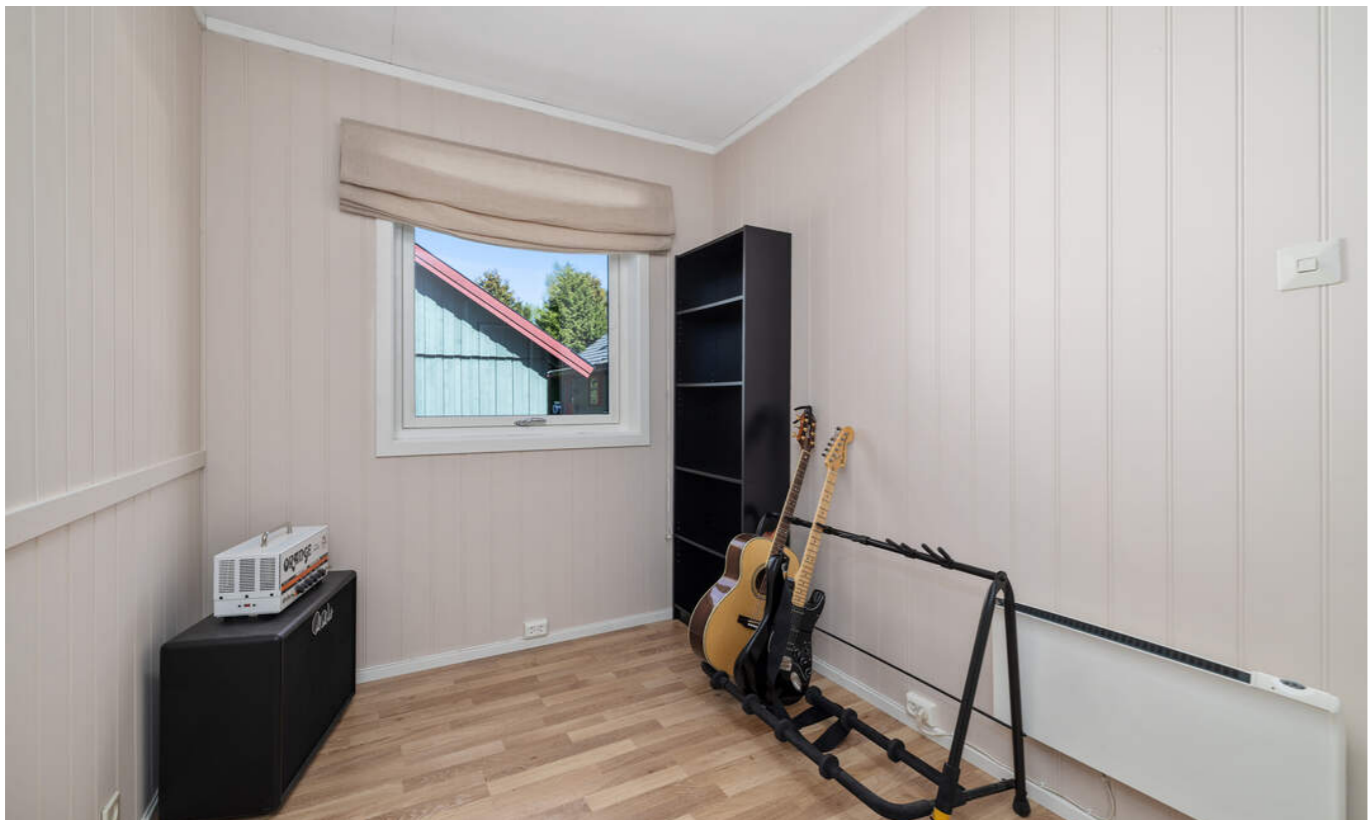





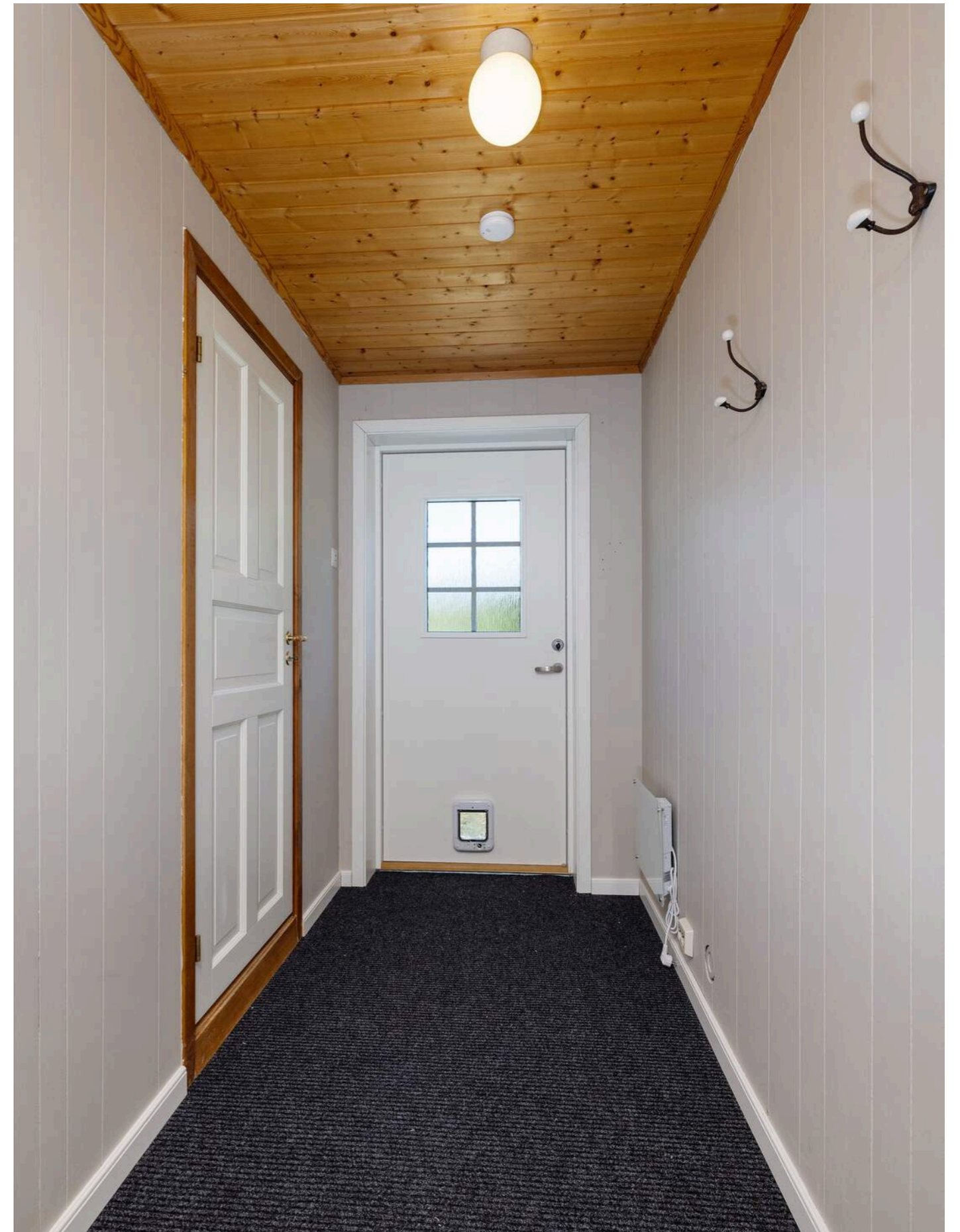



PLANTEGNINGER

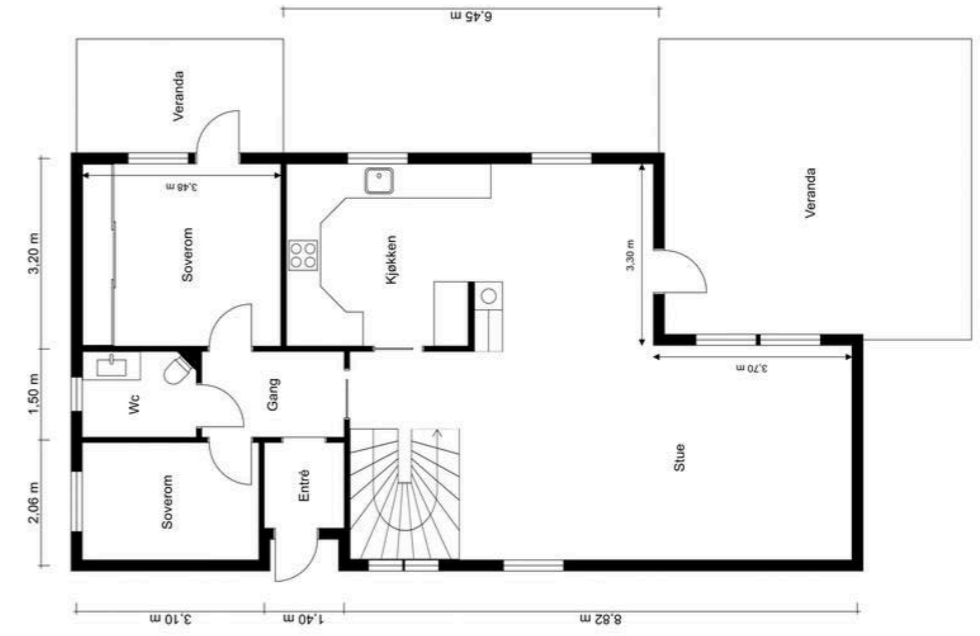

Plantegningen er kun en illustrasjon og er ikke måltbar. Målene er innvendige, og avvik kan forekomme.



Plantegningen er kun en illustrasjon og er ikke måltbar. Målene er innvendige, og avvik kan forekomme.

PRAKTISK INFORMASJON

Parkering

Parkering på egen tomt og i garasjen.

Trekkerør for kabel til elbil-lader i garasje og trekkerør for installering av solcellepanel fra sikringsskap og ut til vegg i garasje.

Tomtestørrelse

933 m² eiet tomt.

Beskrivelse av tomt

Eiendommen har en særdeles pent opparbeidet tomt med velstelte hageområder og flere solrike uteplasser. Tomten er beplantet med tett og skjermende hekk, prydbepantning og blomsterbed. I tillegg til svært gode solforhold kan eiendommen by på flott utsikt mot Holsfjorden, med skogkledde åser i bakkant.

Fra stuen er det utgang til en veranda på ca. 20,5 kvm med takoverbygg, glassfelt og integrert spottbelysning i himlingen. Verandaen har tredekke, rekkverk og god plass til både grill og utemøbler. Utenfor hovedsoverrommet, ligger det også en privat balkong på ca. 3,7 kvm. I tillegg finnes en frittliggende terrasse på ca. 11 kvm i hagen nede.

Eiendommen har en stor, gruset gårdsplass med parkering for flere kjøretøy. Garasjen er integrert i boligen og er av nyere dato.

TAKST OG TILSTAND

Byggemåte

Utvendig generelt:

Bygningen er oppført med grunnmur i betong/lettklinker. Yttervegger i bindingsverk, kledd utvendig med malt panel. Yttertak i trekonstruksjon, tekket med shingel. Taktekkingen er fra 2020/2021. Takrenner, nedløp og øvrige beslag i metall, ifølge eier fra 2020/2021. Vinduer med isolerglass, produsert i 2002, 2010 og 2022. Ytterdører i tre, fra 2017 og 2021. Terrasse- og verandadører med isolerglass, produsert i 2010 og 2021.

Innvendig generelt:

Etasjeskiller i trebjelkelag. Trapp i trekonstruksjon. Loftet er et kaldtloft med adkomst via loftsluke. Gulv med laminat, fliser, malt betong og belegg. Vegger med malte overflater og panel. Himling med malte overflater og panel/takess. Himlingshøyde ca. 2,38 meter, målt i stue i 1. etasje, og ca. 2,27 meter, målt i stue i underetasje. Mekanisk avtrekk i form av villavent fra bad, vaskerom, og toalettrom. Lufttilførsel via friskluftsventiler. Styring fra gang i underetasje. Kjøkkenet og nyere bad i underetasjen har egen ventilator. Sentralstøvsuger og opplegg for vaskemaskin i teknisk rom i underetasjen. Varmtvannsbereder, med en kapasitet på ca. 45 liter, produsert i 2021, i bad i hybel. Varmtvannsbereder, med en kapasitet på ca. 200 liter, produsert i 1997.

Bygningssakskyndig

Martin Sjønnesen (befaringsdato: Fredag, 8. mai 2026)

Sammendrag selgers egenerklæring

- Er det utført arbeid på bad, vaskerom eller toalettrom? 2021. Bygd nytt bad i utleiedel. Backe Byggservice AS-snekkere. Harald Steen- rørlegger. Skjeggerud installasjon AS - Elektriker.

- Er det utført arbeid på tak, yttervegg, vindu eller annen fasade? 2020. Byttet tak. 2003. Drenert rundt huset. 2025. Bygd ny garasje. Flyttet vindu til andre siden av soverommet. Bygd garasjen inntil huset. Brukt godkjent brannvegger, vindu og dør. Elektrisk port. Lagt opp til el-bil og solceller i vegg.

- Er det utført arbeid med drenering? 2003. Drenert rundt hele huset. Har fremkalte bilder fra tidligere eier.

- Er det utført arbeid på det elektriske anlegget? 2022. Lagt opp ny strøm, varmemefolie, varmekabler.

- Har eiendommen privat vannforsyning (ikke tilknyttet det offentlige vannettet), septik, pumpekum, brønn, avløpskvern eller liknende? Holmenlia vel har egen pumpe.

- Har det vært feil eller gjort endringer på ildsted eller pipe? Ny peis og brannmur oppe i 2021.

- Mangler boligen eller andre bygninger brukstillatelse eller ferdigattest for søknadspliktige tiltak? Har søkt om ferdigattest, men den er foreløpig under behandling. Gir beskjed så snart den er klar.

- Har du bygd på eller gjort om kjeller, loft eller annet til boligrom? 2021. Endret underetasje til utleiedel, laget kjøkken, bad, soverom og stue nede. Samt satt opp brannnør mellom enhetene. Rømningsveier i oppholdsrommene. Varmekabler. Har du fått innvilget tillatelse fra kommunen for ombyggingen? Ja.

2024. Etterisolert på loft.

- Er det utført radonmåling? Det ble målt i 2022 før vi tok i bruk kjelleren. Verdien var innenfor. Men klarer ikke å finne papirene/bildet på det. Kan måle igjen eventuelt.

Innhold

Boligen går over to plan og består av følgende; 1. etasje: entré, gang, to soverom, toalettrom og stue/kjøkken. Underetasje: gang, gang 2, bod, bad, entré, teknisk rom/vaskerom og soverom. Underetasje hybel: stue/kjøkken, bad og soverom.

Kaldtloft med adkomst via loftsluke.

Garasje.

Jacuzzi i hage medfølger.

Areal

Enebolig

Bruksareal:
Underetasje
BRA-i: 84 kvm
Total BRA: 84 kvm

1. etasje
BRA-i: 85 kvm
Total BRA: 85 kvm

Terrasse- og balkongareal:
Underetasje: 11 kvm

1. etasje: 24 kvm

Garasje

Bruksareal:
1. etasje
BRA-e: 31 kvm
Total BRA: 31 kvm

Arealene er oppgitt av bygningssakskyndig på grunnlag av NS3940(2023). Eventuelle betegnelser på rom er angitt ut fra faktisk bruk, uavhengig av hva som er godkjent hos bygningssmyndighetene. Vedlagte plantegninger er ikke målbare.

Standard

En gjennomgang av boligens rom:

1. etasje:

Lys, pent og romslig utformet oppholdsrom i 1. etasje med stue og kjøkken. Allrommet har enstavs laminatgulv, lysmalte og moderne veggoverflater og lysinnslipp fra flere himmelretninger. Her er det også utgang til terrassen. Stuen har en tydelig soneinndeling med plass til sofagruppe og spisebord. I 2021 ble det etablert nytt ildsted i hjørnet, hvor man kan se flammebildet fra to sider.

Kjøkkenet ligger i en delvis åpen løsning mot stuen. Et romslig utformet kjøkken med mye oppbevaring- og arbeidsplass. Kjøkkenet har profilerte fronter, laminat benkeplate med dobbel kum under vinduet. Det er opplegg for oppvaskmaskin og avsatt plass til komfyr. Romslig kjølehjørne. Integrert micro.

I 1. etasje ligger et separat toalettrom med flislagte overflater og vindu på kortveggen. Toalettrommet har vegghengt toalett og servant, skap og speil.

I husets 1. etasje finner man to gode soverom, begge med plass til seng, nattbord og garderobeskap. Det største soverommet har integrert skyvedørsgarderobe, varmepumpe og utgang til en egen balkong.

Underetasje:

Badet i underetasjen har vinylbelegg på gulvet, våtromsplater på veggene og panel i himlingen. Utstyrt med regnfallsdusj i badekar, toalett og servant med speil. Det er også veggskap ved siden av.

Underetasjen har også soverom, bod og vaskerom/teknisk rom.

Gangen har direkte inngang til vaskerommet.

Utleiedel:

Utleiedelen består av stue/kjøkken, bad og soverom.

Gjennomgående stue/kjøkken med egen inngang.

Flislagt gulv og slette overflater i lyse farger. Det er vedovn i hjørnet og nyere kjøkkeninnredning fra ca. 2021/2022. Kjøkkenet har hvite, glatte fronter og laminat benkeplate med kum. Opplegg for oppvaskmaskin og avsatt plass til komfyr. Automatisk vannstopper og komfyrvakt er montert.

Badet er ifølge eier nytt i 2021/2022 og har gulvfliser, våtromsplater på veggene og slette overflater i himlingen. Innredning med skap med glatte fronter, overskap med speil, servant og toalett. Regnfallsdusj med innfellbare dører, opplegg for vaskemaskin og varmtvannsbereider på ca. 45 liter fra 2021.

Tilstandsrapporten er en teknisk gjennomgang av boligen og angir bla. eventuelle byggetekniske avvik, konsekvensen av disse, samt kostnadsoverslag på utbedring av avvik som er gitt TG3.

TILSTANDSGRADER :

TG0: Ingen avvik.

TG1: Mindre avvik.

TG2: Vesentlige avvik og mindre avvik som etter NS 3600 gir TG2.

TG3: Store eller alvorlige avvik.

TGIU: Ikke tilgjengelig for undersøkelse

Av rapporten fremgår TGIU (tilstandsgrad ikke undersøkt), TG2 og TG3 som angir avvik fra normal slitasje, høy alder, bygningsdel som må utbedres, beskrivelser av avvik på undersøkte bygningsdeler uten tilstandsgrad mm.

Boligen har fått følgende TG2:

- Yttervegger: Det er registrert slitasje på overflatebehandlingen og sprekker i treverket. Det er ingen synlig sikring mot gnagere i overgangen mellom grunnmur og kledning. Ved stikkprøvekontroll ble det registrert manglende luftespalte nederst i kledningen.

- Takkonstruksjon/loft: Det er observert fuktmerker enkelte steder på undertaket, særlig rundt tekniske gjennomføringer.

- Vinduer fra 1981: Vinduene har nådd en alder der det erfaringsmessig foreligger en usikker fremtidig funksjon.

- Balkong/veranda: Det er registrert slitasje på konstruksjonen.

- Rom under terreng: Rom under terreng er foret ut/kledd med organiske materialer (som treverk, gips e.l.).

- Bad i underetasjen: Det er et vindu innenfor en våt sone i rommet. Våtromsplatene er ikke fagmessig montert.

Konstruksjonen har passert halvparten av forventet levetid og har bruksslitasje. Sluket og membranen har oppnådd mer enn halvparten av forventet levetid. Det er registrert treskruer i sluket som presser klemringen ned mot mottakssluk, og usikkerhet rundt klemringens tettefunksjon. Innredning og utstyr er noe eldre og viser tegn til slitasje.

- Kjøkken i 1. etasje: Innredningen er eldre og viser normal bruksslitasje.

- Vannledninger: Det er registrert korrosjon på kobberrør. Tettemuffer mangler på rør-i-rør i kjøkkenet. Kursene for rør-i-rør i skapet i teknisk er ikke merket. Kobberrør har passert halvparten av forventet levetid.

- Avløpsrør: Rørene har passert halvparten av forventet levetid.

- Varmesentral: Ingen dokumentasjon på service eller inspeksjon de siste to årene.

- Varmtvannsbereider fra 1997: Bereideren har passert forventet levetid.

- Drenering: Eventuell drenering skjult i bakken har oppnådd mer enn halvparten av forventet levetid.

- Terrengforhold: Terrengforholdet har ikke tilfredsstillende fall fra grunnmuren (mindre enn ca. 1:50 over 3 m).



Obs;

- Åpninger mellom trinn i innvendig trapp er større enn dagens forskriftskrav.

- Det er ikke foretatt radonmålinger, og bygget er heller ikke utført med radonsperre.

- Det mangler håndløper på vegg i det innvendige trappeløpet.

Boligen har fått følgende TG-IU:

- Innvendige overflater, utover det som er beskrevet og vurdert i tilstandsrapporten, er ikke tilstandsvurdert.

- Pipe og ildsted er ikke undersøkt eller vurdert i tilstandsrapporten.

- Badet er oppført for mindre enn fem år siden. Hulltaking med fuktmåling er derfor i samsvar med Tryggere Bolighandel ikke utført.

Tilstandsrapporten er inntatt i salgsoppgaven og inneholder ytterligere informasjon om byggemåte, årsak bak tilstandsgrader, konsekvens og anslag på eventuelle utbedringskostnader. Ettersom kjøper regnes å være kjent med forhold som tydelig fremkommer av tilstandsrapporten oppfordres interessenter til å sette seg grundig inn i rapporten i sin helhet og kontakte bygnings sakkyndig ved eventuelle bygningstekniske spørsmål.

Oppvarming

- Boligen har elektrisk oppvarming.

- Peisovn med glassdør i stuen i 1. etasje (2021), og støpejernsovn i stue/kjøkken i underetasje.

- Termostat for gulvvarme i wc og stue/kjøkken 1. etasje, to bad, stue/kjøkken og soverom i underetasje.

- Varmepumpe (luft/luft).

Dersom rom for varig opphold ikke har vegg- eller fastmonterte varmekilder ved visning følger dette heller ikke med.

Info energiklasse

Energikarakter D.

Alle eiendommer som selges/leies ut skal ha energiattest.

Hvitevarer

Det gjøres oppmerksom på at kun integrerte hvitevarer på kjøkken medfølger ved overdragelsen.

Medfølgende hvitevarer leveres uten noen form for garantier, ut over eventuell gjenværende leverandørgaranti.

KJERNEINFORMASJON

ØKONOMI

Formuesverdi primær

1.068.801,- for 2024

Formuesverdi sekundær

4.275.204,- for 2024

Velforening

Det er tinglyst pliktig medlemskap i stedets velforening.

Info formuesverdi

Stortinget har vedtatt en ny modell for beregning av formuesverdi for bolig. Den nye utregningsmodellen beregner boligverdier basert på grunnkretser i stedet for kommuner, og skal benyttes fra og med inntektsåret 2026.

Det kan medføre at markedsverdien settes høyere eller lavere enn tidligere og innebærer at både selger og megler kan benytte tall som ikke nødvendigvis er oppdaterte på tidspunktet for utarbeidelse av salgsoppgaven.

Det tas derfor forbehold om at formuesverdien kan bli endret og eventuelt øke ved endelig fastsettelse i skatteåret.

For primærbolig utgjør formuesverdien 25 % av beregnet eller dokumentert markedsverdi opptil kr 10 000 000, og deretter 70 % av den delen som overstiger dette beløpet. For sekundærbolig utgjør formuesverdien 100 % av beregnet eller dokumentert markedsverdi.

Andre utgifter

Renovasjon: kr. 5201,25,- pr. år, fordelt på to terminer.
Brann- og tilsynsavgift: kr. 608,- pr. år.
Strøm etter forbruk. Forbruk i 2025 var 21 291kwh.
Internett kr 869,- pr mnd levert av Viken fiber.
Holmenlia vel kr 4 500,- pr halvår som inkluderer blant annet snøbrøyting og privat borrevann.

Avløp:
Totalt slamvolum (m3): 17
Forrige slamtømming: 17.04.2026, neste slamtømming: 17.04.2028.
Slamtømming (per tømming) *: 1/7 * 10047,- faktureres etterskuddsvis.
Tilsynsgebyr 2025: 1/7 * 655,-

Forbruk og utgifter vil variere avhengig av antall medlemmer i husstanden, ønsket innetemperatur, fordelsavtaler, kanalvalg, hastighet på internett etc.

Forsikring og alarm etter egen avtale.

OFFENTLIGE FORHOLD

Ferdigattest/Midlertidig brukertillatelse

Ferdigattest er en sluttattest fra bygningsmyndighetene om at et søknadspiktig tiltak er ferdigstilt. At evt. ferdigattest / midl. brukstillatelse eksisterer, gir ingen garanti for at det ikke er utført arbeid som ikke er byggemeldt eller godkjent. Det foreligger ferdigattest på eiendommen datert 07.06.1983. Det er søkt om ferdigattest på tilbygg og fasadeendring, men den er foreløpig under behandling.

Tinglyste heftelser og rettigheter

På eiendommen er det tinglyst følgende heftelser og rettigheter som følger eiendommens matrikkel ved overskjøting til ny hjemmelshaver:

3312/189/27:
18.11.1981 - Dokumentnr: 408159 - Erklæring/avtale
PLIKTIG MEDLEMSKAP I
HUSEIERFORENING/VELFORENING M.V.

18.11.1981 - Dokumentnr: 408159 - Vilkår i kjøpekontrakt
Bestemmelse om gjerde
Bestemmelse om spreddegrøfter og vannanlegg.
Med flere bestemmelser

05.02.1980 - Dokumentnr: 400897 - Registrering av grunn
Denne matrikkelenhet opprettet fra:
Knr:3312 Gnr:189 Bnr:1

01.01.2020 - Dokumentnr: 1473719 - Omnummerering ved kommuneendring
Tidligere: Knr:0626 Gnr:189 Bnr:27

01.01.2024 - Dokumentnr: 474864 - Omnummerering ved kommuneendring
Tidligere: Knr:3049 Gnr:189 Bnr:27

Regulerings- og arealplaner

Ikke regulert. Eiendommen ligger i et område avsatt til boligbebyggelse, nåværende, ved kommuneplan for Lier Arealdelen 2019-2028.
Utsnitt av plan med tilhørende bestemmelser kan fås ved henvendelse til megler.

Vei/Vann/Avløp

Privat avløp.
Eiendommen har privat borrevann.

Radonmåling

Det gjøres oppmerksom på at det ved utleie er krav til å gjennomføre radonmåling, og at forsvarlige nivåer skal kunne dokumenteres. Kravet gjelder alle typer utleieboliger, inkludert leiligheter og hybler i tilknytning til egen bolig, såfremt det betales husleie. I de tilfeller hvor det ikke er opplyst at selger har kunnskap om eiendommens radonnivå må kjøper som ønsker å leie ut hele eller deler av eiendommen, særskilt være oppmerksom på at de overtar ansvaret for den usikkerheten dette medfører. Se <http://www.nrpa.no> for nærmere informasjon.

Adgang til utleie

Det er ikke kjent at det foreligger offentligrettslige regler som er til hinder for at hele eiendommen leies ut.

Det er krav til forsvarlige radonnivåer på utleieboliger. I de tilfeller hvor det ikke særskilt er opplyst at selger har kunnskap

om eiendommens radonnivå må kjøper som ønsker å leie ut hele eller deler av eiendommen, særskilt være oppmerksom på at de overtar ansvaret for den usikkerheten dette medfører. Se <http://www.nrpa.no> for nærmere informasjon.

Offentligrettslig pålegg

Det foreligger tilsynsrapport fra Drammensregionens brannvesen IKS/Feierseksjonen med siste tilsyn utført 19.01.2024 og siste feiing utført 17.09.2024. Det ble avdekket en sprekk i nederste element, sett fra sotluke.

Konsesjon

Eiendommen er ikke konsesjonspliktig

Odelrett

Det er ikke odel på eiendommen.

PRISANTYDNING INKLUDERT OMKOSTNINGER

Omk. kjøper beskrivelse

4 500 000,00 (Prisantydning)

Omkostninger

17 900,00 (Boligkjøperforsikring * (valgfritt))
112 500,00 (Dokumentavgift)
545,00 (Tinglysningsgebyr pantedokument)
545,00 (Tinglysningsgebyr skjøte)

113 590,00 (Omkostninger totalt (uten Boligkjøperforsikring))
131 490,00 (Omkostninger totalt (med Boligkjøperforsikring))

4 613 590,00 (Totalpris inkl. omkostninger (uten Boligkjøperforsikring))
4 631 490,00 (Totalpris inkl. omkostninger (med Boligkjøperforsikring))

Vi gjør oppmerksom på at ovennevnte totalsum er beregnet ut fra kjøpesum tilsvarende prisantydning. Det tas forbehold om endring i gebyrer.

Betalingsbetingelser

Kjøpesum med tillegg av omkostninger skal være disponibelt på meglers klientkonto innen overtagelse. Normalt innebærer dette at fullt oppgjør må være innbetalt på meglers klientkonto senest to virkedager før avtalt overtagelsesdato. Eventuelle vilkår knyttet til innbetalingen, eksempelvis pantedokument som skal tinglyses til fordel for kjøpers bank, må være megler i hende i god tid før overtagelse kan finne sted. Kjøpesummen skal innbetales fra norsk finansinstitusjon og/eller kjøpers konto i norsk finansinstitusjon. Eventuell egenkapital skal innbetales i én samlet betaling fra kjøpers egen konto i norsk finansinstitusjon.

Alle eiendomsmeulingsforetak har lovpålagt forsikring av klientmidler begrenset oppad til kr 45 mill. Enkelt saker er forsikret inntil kr 15 mill. Dersom kjøpers låneinstitusjon krever tilleggsforsikring ved omsetning over 15 millioner, må kjøper selv eller dennes låneinstitusjon dekke utgiftene forbundet med dette.

Lovanvendelse

Eiendommen selges etter reglene i avhendingsloven. Salgsoppgaven er basert på de opplysningene selger har gitt til megler, den bygningssakyndiges tilstandsrapport, samt opplysninger innhentet fra kommunen, Kartverket og andre tilgjengelige kilder. Selger har godkjent salgsoppgaven. Det er viktig at kjøper setter seg grundig inn i alle salgsdokumentene, herunder salgsoppgave, tilstandsrapport og selgers egenerklæring. Kjøper anses kjent med forhold som er tydelig beskrevet i salgsdokumentene, og slike forhold kan ikke påberopes som mangler. Dette gjelder uavhengig av om kjøper har lest dokumentene. Alle interessenter oppfordres til å undersøke eiendommen nøye, gjerne sammen med fagkyndig før bud inngis. Kjøper som velger å kjøpe usett kan ikke gjøre gjeldende som mangel noe han burde blitt kjent med ved undersøkelsen. Dersom det er behov for avklaringer, anbefaler vi at interessenter rådfører seg med eiendomsmegler eller egne rådgivere før det legges inn bud.

En bolig som har blitt brukt i en viss tid, har vanligvis blitt utsatt for slitasje og skader kan ha oppstått. Slik bruksslitasje må kjøper regne med, og det kan avdekkes enkelte forhold etter overtakelse som nødvendiggjør utbedringer. Normal slitasje og skader som nødvendiggjør utbedring, er innenfor hva kjøper må forvente og vil ikke utgjøre en mangel. Kjøper og selgers rettigheter og plikter reguleres av avtalen mellom partene, samt informasjonen som har vært tilgjengelig for kjøperen i forbindelse med handelen. Avtalen utfylles av avhendingsloven, og det gjelder ulike avtalevilkår avhengig av om kjøper er forbrukerkjøper eller ikke. Dette er nærmere beskrevet nedenfor.

På grunn av ulike avtalevilkår kan selger vurdere bud fra en som ikke er forbruker, ulikt fra en forbrukers bud. Dersom kjøper ikke er forbruker, er selger sitt mulige mangelsansvar begrenset fordi eiendommen selges «som den er». Selger kan ikke ta «som den er» forbehold ovenfor en forbrukerkjøper. Selv et lavere bud fra en som ikke er forbruker kan foretrekkes fordi begrensningen i mulig mangelsansvar kan ha egenverdi for selger. Selger står fritt til å forkaste eller akseptere ethvert bud, og er for eksempel ikke forpliktet til å akseptere høyeste bud. Budgiver skal i budskjemaet avgi egenerklæring om budgiver er forbruker eller næringsdrivende/person som hovedsakelig handler som ledd i næringsvirksomhet.

Forbrukerkjøp - definisjon: Med forbrukerkjøp menes kjøp av eiendom når kjøperen er en fysisk person som ikke hovedsakelig handler som ledd i næringsvirksomhet.

Forbruker - avtalevilkår: Eiendommen har en mangel dersom den ikke er i samsvar med kravene som følger av avtalen, eller det foreligger brudd på bestemmelsene i avhendingsloven §§ 3-2 til 3-8. Hvis eiendommen ikke er i samsvar med det kjøperen må kunne forvente ut ifra alder, type og synlig tilstand, kan det være grunnlag for mangelskrav. Det samme gjelder hvis det er holdt tilbake eller gitt uriktige opplysninger om eiendommen. Dette gjelder likevel bare dersom man kan gå ut ifra at det virket inn på avtalen at opplysningen ikke ble gitt eller at feil uriktige opplysninger ikke blir rettet i tide på en tydelig måte. Boligen kan ha en mangel etter avhendingsloven § 3-3 dersom det er avvik mellom opplyst og faktisk innvendig areal, forutsatt at avviket er på 2% eller mer og minimum 1 kvm.

Ved beregning av et eventuelt prisavslag eller erstatning må kjøper selv dekke tap/kostnader opptil et beløp på kr. 10 000 (egenandel).

Ikke-forbruker (næringsdrivende) - definisjon: Hvis kjøper er en juridisk person, eller en fysisk person som hovedsakelig handler som ledd i næringsvirksomhet, vil kjøpet ikke anses som et forbrukerkjøp.

Ikke-forbruker - avtalevilkår: Eiendommen har en mangel dersom den ikke er i samsvar med kravene som følger av avtalen. Eiendommen selges «som den er», og selgers ansvar utover det konkret avtalte er da begrenset etter avhendingsloven § 3-9, første ledd andre setning. Avhendingsloven § 3-3 andre ledd fravikes, og hvorvidt boligens arealsvikt utgjør en mangel vurderes etter avhendingsloven § 3-8. Informasjon om kjøpers undersøkelsesplikt, herunder oppfordringen om å undersøke eiendommen nøye, gjelder også for kjøpere som ikke anses som forbrukere.

Interessenter og kjøper må godta at selger og megler bruker elektronisk kommunikasjon i salgsprosessen.

Dersom kjøper er utenlandsk statsborger kreves det at vedkommende har et såkalt D-nummer til erstatning for norsk personnummer. Rekvirering av D-nummer må sendes Kartverket samtidig med innsending av skjøtet for tinglysing. Skjøtet blir liggende i Kartverket inntil kjøper har fått D-nummer av Skatteetaten. Når Kartverket har mottatt D-nummeret fra Skatteetaten, vil skjøtet bli tinglyst umiddelbart. Rekvirering av D-nummer i forbindelse med tinglysing av skjøte vil ofte medføre at oppgjør og utbetaling til selger blir forsinket med noen uker. Kjøper må i disse tilfellene enten ta forbehold i bud om forsinket utbetaling til selger, eller være forberedt på å dekke forsinkelsesrenter til selger. Kontakt ansvarlig megler for informasjon før budgivning.

ØVRIGE KJØPSFORHOLD

Overtakelse

Overtakelse etter avtale med selger. Interessenter oppfordres til å angi ønsket overtakelse i budskjema.

Skjøte sendes for tinglysing i forbindelse med oppgjøret. Oppgjør forutsetter at det er gjennomført overtagelse og at partene har signert en overtakelsesprotokoll og sendt denne til oppgjørsavdelingen slik som avtalt i kontrakt. Det forutsettes at skjøte tinglyses i kjøpers navn. Hvis interessenter mot formodning ikke ønsker tinglysing av skjøte må det tas forbehold om dette i kjøpetilbudet.

Budgivning

Bud kan legges inn på nettannonser på "gi bud" knappen eller via hjemmesiden. Ved elektronisk budgivning så kan bud legges inn trygt og enkelt med bank-ID. Megler kan også kontaktes for tilsendelse av budkjema og budskjema finnes også i salgsoppgaven.

All budgivning må foregå ved skriftlighet. Ta kontakt med megler dersom det er behov for bistand for å inngi bud.

Eiendomsmegler skal legge til rette for en forsvarlig avvikling av budrunden og kan ikke viderefordre bud med en kortere akseptfrist enn kl. 12.00 første virkedag etter siste annonserte visning. Etter klokken 11:30 anbefaler vi akseptfrist på minimum 30 minutter.

Megler kan ikke formidle bud med forbehold om at budet eller forbehold i budet skal holdes skjult (hemmelig) for andre budgivere og interessenter.

Megler tar ikke noe ansvar for forsinkelser på el- eller telenettet. Under budrunden kan akseptfristene kortes inn ved mottakelse av nye bud. Akseptfristen fra kjøper er absolutt. Det betyr at dersom selger velger å akseptere budet, må kjøper meddeles aksept innen utløpet av akseptfristen. Dersom du utsetter inngivelse av bud til tett opp mot akseptfristen er det en reell fare for at eiendommen kan bli solgt før ditt bud fremkommer til megler.

Boligselgerforsikring

Selger har tegnet boligselgerforsikring. Selgers egenerklæringskjema er vedlegg til dette prospekt. Forsikringsvilkår kan fås ved henvendelse til megler.

Boligkjøperforsikring

Mange kjøpere har anledning til å tegne boligkjøperforsikring. Vedlagt i salgsoppgaven følger informasjon om Boligkjøperforsikring fra Söderberg & Partners. Boligkjøperforsikring er en rettshjelpsforsikring som gir trygghet og profesjonell juridisk hjelp dersom det oppdages uventede feil eller mangler ved boligen de neste fem årene. Les mer om Boligkjøperforsikring i vedlagte materiell eller på <https://www.soderbergpartners.no/eiendom/boligkjoper/>.

Innbo og løsøre

Med mindre annet er uttrykkelig avtalt gjelder NEF's normgivende liste over løsøre og tilbehør, se vedlagt liste til salgsoppgaven. Til orientering er det full avtalefrihet om hva som skal følge med bolig og fritidsbolig ved salg. I de tilfeller det medfølger hvitevarer i handelen, overleveres disse uten noen form for garanti utover leverandørgaranti.

Eier

Sigrid Marie Backe Skustad

Tilbud på lånefinansiering

Vi bistår gjerne med å etablere kontakt med ulike banker, men vi har ingen fast bankforbindelse som vi benytter. Vi mener at vilkårene i ulike finansinstitusjoner varierer fra kundegruppe til kundegruppe, og kan derfor ikke anbefale en bestemt bank, men hjelper mer enn gjerne med å finne en bank som kan tilby deg gode lånevilkår.

Meglers vederlag

Det er avtalt provisjonsbasert vederlag tilsvarende 1,10% av salgssum.

I tillegg kommer følgende faste vederlag: Elektronisk signeringsgebyr kr 500,00, Kredittkostnad kr 4 000,00, Oppgjørshonorar kr 6 950,00, Spørring i grunnboken kr 500,00, Stor markedsføringspakke kr 22 900,00, Tilretteleggingsgebyr kr 16 900,00, Visning pr. stk. / pr. time kr 3 500,00.

Dersom oppdraget utløper uten at handel er kommet i stand, og oppdraget ikke blir fornyet har Megler krav på fullt vederlag, foruten provisjon og oppgjørshonorar. I tillegg må påløpte utlegg og andre kostnader også betales. Dette gjelder så lenge provisjonsbasert eller fastpris vederlag er avtalt. Dekning av utlegg kan kreves i samsvar med avtalen uten hensyn til oppsigelsen.

Proaktiv Gruppen AS og eiendomsmeglingsforetakene som er tilknyttet Proaktiv har samarbeid med forskjellige foretak som tilbyr forbrukerne produkter eller tjenester i forbindelse med et salgsoppdrag. Våre samarbeidspartnere er: Søderberg & Partners AS - formidler av boligkjøperforsikring, Gjensidige - formidler av boligselgerforsikring, Meglerfront - leverandør av digitale oppgjørsskjemaer og overtakelsesprotokoller som også inneholder tilbud til forbruker om tilpassede strøm-, internett- og alarmtjenester, Vend Marketplaces AS og Bomega AS - markedsplasser på nett, Schibsted - markedsføring i SOME, Eiendomsverdi - formidler av nabolagsprofiler. Hvilke produkter/ tjenester kjøper og selger får i forbindelse med oppdraget, kan variere ut fra hvor i landet eiendommen ligger.

Kjerneinformasjon

Personopplysningsloven

Vi gjør oppmerksom på at vi lagrer personopplysninger på interessenter, budgivere og kjøpere. Videre opplyser vi at mulighetene for å slette sine personopplysninger er begrenset, som følge av at eiendomsmeglingsforetak har plikt til å oppbevare kontrakter og dokumenter i minst 10 år, iht. eiendomsmeglingsforskriften. Du kan lese om vår behandling av personopplysninger i vår personvernerklæring på <https://proaktiv.no/personvernerklæring>

Hvitvaskingsreglene

Det følger av lov om tiltak mot hvitvasking og terrorfinansiering at meglerforetaket er forpliktet til å foreta kundetiltak av begge parter i handelen. For oppdragsgiver skjer dette i forbindelse med inngåelse av oppdraget, og for kjøper på tidspunkt for kontraktsinngåelse. Dersom slik kundekontroll ikke kan gjennomføres, er meglerforetaket pålagt å avstå fra gjennomføring av oppgjøret. Partene er selv ansvarlig for eventuelle kostnader og ansvar dette kan medføre uten at det kan anføres et kontraktsrettslig ansvar overfor meglerforetaket.

Vedlegg til salgsoppgave

Vedleggene er en del av den komplette salgsoppgaven. Det er viktig at interessenter setter seg godt inn i vedleggene og kontakter megler med eventuelle spørsmål før bud inngis.

Dato salgsoppgave
21.05.2026



VEDLEGG

	LIER KOMMUNE	www.lier.kommune.no
	Postboks 205	
	3401 Lier	
	Telefon.: 32 22 01 00	
	Telefax : 32 22 01 01	
	E-post: postmottak@lier.kommune.no	

MEGLEROPPLYSNINGER

Gårdsnr:	189	Bruksnr.	27	Festenr:		Seksjonsnr:	
Adresse:	Holmenlia 2, 3410 Sylling						

0300 Grunnkart.



Kart med minimum følgende tema: Eiendommer, veier og bygninger.
Grenser på kartet er ikke rettsgyldige og kartet er ikke måleskikkriktig.

Sist lagret: 30.04.2026

Tilstandsrapport



📍 Holmenlia 2, 3410 SYLLING

📄 LIER kommune

gnr. 189, bnr. 27

Sum areal alle bygg: BRA: 200 m² BRA-i: 169 m²



Befaringsdato: 08.05.2026

Rapportdato: 20.05.2026

Oppdragsnr.: 22424-1616

Referansenummer: AE1803

Foretak: BOLIGKONSULT AS



Rapporten kan brukes i inntil ett år etter befaringsdato, og kan ikke gjenbrukes ved flere boligsalg i denne perioden. Skjer det endringer, oppstår skader også videre på boligen, bør du som selger be om oppdatert rapport.

Boligkonsult AS

Boligkonsult AS utfører de fleste typer takseringstjenester i Oslo og omegn. Vi er bygningssakkyndige med bred bransjeerfaring. Alle våre sakkyndige er utdannede fagskoleingeniører, og har over en årrekke tilegnet seg kunnskaper fra enkle oppussingsprosjekter, til større bolig- og industribygg. Bedriften er medlem av NITO som et stempel på seriøsitet.



Rapportansvarlig

Martin Sjønnesen

Martin Sjønnesen
Uavhengig Takstingeniør
post@bolig-konsult.no
948 21 574

Oppdragsnr.: 22424-1616

Befaringsdato: 08.05.2026

Side: 2 av 23

Holmenlia 2, 3410 SYLLING
Gnr 189 - Bnr 27
3312 LIER

BOLIGKONSULT AS
Hagen Johansens vei 12
1406 SKI



Dette trenger du å vite om tilstandsrapporten



Hva er en tilstandsrapport?

En tilstandsrapport beskriver synlige skader/avvik eller tegn på skader/avvik på boligen. Rapporten fremhever vanligvis ikke positive egenskaper ved boligen.



Hva vurderer en bygningssakkyndig?

Den bygningssakkyndige vurderer boligen ut fra hva man kan forvente av en bygning av samme alder og type. Vurderingen gjøres som regel mot hvordan det var vanlig å bygge og regler som gjaldt da boligen ble oppført (søknadstidspunktet). Forhold som er vanlige for bygningens alder, slik som slitasje etter normal bruk regnes ikke som avvik.



Hva inneholder tilstandsrapporten?

Den bygningssakkyndige undersøker rom og bygningsdeler slik det kommer frem av [Forskrift til avhendingsloven](#). Tilstandsrapporten inneholder bare avvik som den bygningssakkyndige kan se eller kontrollere med enkle hjelpemidler. Det gjøres ikke nærmere undersøkelser slik som åpning av vegger eller andre bygningsdeler. I vegg mot våtrom og rom under terreng kan det borres et hull for å gjøre enkle undersøkelser slik som fuktsøk.

Når du kjøper en brukt bolig

Når du kjøper en brukt bolig, er det viktig å være oppmerksom på at dette ikke kan sammenlignes med å kjøpe en ny bolig. Måten boligen ble bygget på kan være annerledes enn i dag. Bygninger svekkes over tid, og utsettes for slitasje blant annet på grunn av bruk og vær og vind. Mange boliger fornyes helt eller delvis, noen i flere omganger, eller det oppføres tilbygg. Særlig for boliger som er pusset opp eller endret, er det viktig å merke seg at fornyelse av overflater ikke nødvendigvis betyr at bygningsdeler under er forbedret.

Vurdering mot byggeregler

Den bygningssakkyndige vil vurdere boligen mot hvordan det var vanlig å bygge og regler som gjaldt på søknadstidspunktet. Den bygningssakkyndige ser etter avvik som har betydning for og som reduserer boligens funksjon og verdi, og som kommer frem av Forskrift til avhendingslova.

Tilstandsrapporten beskriver ikke hele boligen

BYGNINGSSAKKYNDIGE SER FOR EKSEMPEL IKKE PÅ

- vanlig slitasje og normal vedlikeholdstilstand
- bagatellmessige forhold som ikke påvirker bygningens bruk eller verdi vesentlig
- etasjeskillere
- tilleggsbygg slik som garasje, bod, annek, naust også videre
- utvendige trapper
- støttemurer
- skjulte installasjoner
- installasjoner utenfor bygningen
- full funksjonstesting av el- og VVS-installasjoner
- geologiske forhold og bygningens plassering på grunnen
- bygningens planløsning
- bygningens innredning
- løsløse slik som hvitevarer
- utendørs svømmebasseng og pumpeanlegg
- bygningens estetikk og arkitektur
- bygningens lovliggheit (bortsett fra bruksendringer, brannceller og forhold som åpenbart kan påvirke helse, miljø og sikkerhet)
- fellesarealer (med mindre boligeier har vedlikeholdsplikt for fellesarealer og dette er kjent for bygningssakkyndig, eller fellesarealet har en særlig tilknytning til boligen).

© iVerdi 2023

Malen til denne rapporten, inkludert standardtekstene fra Verdi er vernet etter åndsverkloven og kan kun benyttes av av kunder hos iVerdi. For andre aktører er eksemplarframstilling av malen og standardtekster, som utskrift og annen kopiering til bruk som grunnlag for tilsvarende rapporter, bare tillatt når det er hjemlet i lov (kopiering til privat bruk, sikt o.l.) eller avtale med iVerdi (<https://iverdi.no/>).

Utnyttelse i strid med lov eller avtale kan medføre erstatnings- og straffeansvar.

Oppdragsnr.: 22424-1616

Befaringsdato: 08.05.2026

Side: 3 av 23

Holmenlia 2, 3410 SYLLING
Gnr 189 - Bnr 27
3312 LIER

BOLIGKONSULT AS
Hagen Johansens vei 12
1406 SKI



Dette trenger du å vite om tilstandsrapporten

Tilstanden vurderes med ulike tilstandsgrader

Tilstanden gir uttrykk for en gitt forventet tilstand, blant annet vurdert ut fra alder og normal bruk. Ved Tilstandsgrad 0 (TG0) og Tilstandsgrad 1 (TG1) gir den bygningssakkyndige normalt ingen begrunnelse for valg av tilstandsgrad. Grunnen er at bygningen eller bygningsdelen da bare har normal slitasje. Ved skjulte konstruksjoner kan alder alene avgjøre tilstandsgrad. Når bygningssakkyndige anbefaler tiltak, for eksempel utbedringer, må brukeren av rapporten vurdere om tiltakene er nødvendige og lønnsomme. Når den bygningssakkyndige velger tilstandsgrad, baseres vurderingen på faste kriterier som følger av gjeldende bransjestandard for Teknisk tilstandsanalyse ved omsetning av bolig og Forskrift til avhendingslova.

TG 0

TILSTANDSGRAD 0, TG0: INGEN AVVIK

Bygningsdelen skal være tilnærmet ny, ikke vise tegn på slitasje og det skal være lagt frem dokumentasjon på faglig god utførelse. Det er ingen merknader til delen.

TG 1

TILSTANDSGRAD 1, TG1: MINDRE AVVIK

Bygningsdelen skal bare ha normal slitasje, og strakstiltak skal ikke anses som nødvendig. Graden kan også brukes når delen er ny, men der dokumentasjon på faglig god utførelse mangler.

TG 2

TILSTANDSGRAD 2, TG2: VESENTLIGE AVVIK OG MINDRE AVVIK SOM ETTER NS 3600 GIR TG 2

Bygningsdelen skal enten ha feil utførelse, en skade eller symptomer på skade, sterk slitasje eller nedsatt funksjon. Graden gis når bygningsdelen trenger vedlikehold eller tiltak i nær fremtid. Graden skal også brukes når delen er gammel og det er grunn til å varsle om faren for skader på grunn av alderen, eller når det er grunn til å overvåke delen spesielt på grunn av fare for større skader eller følgeskader.

TG 3

TILSTANDSGRAD 3, TG3: STORE ELLER ALVORLIGE AVVIK

Denne tilstandsgraden brukes ved kraftige tegn på forhold som man må regne med trenger utbedring straks eller innen kort tid. Det er påvist funksjonssvikt eller sammenbrudd.

TG IU

IKKE UNDERSØKT/IKKE TILGJENGELIG FOR UNDERSØKELSE

Det kan være avvik/skader som ikke er avdekket.

Informasjon om utbedringskostnader

Utbedringskostnadene i rapporten er sjablongmessige anslag basert på observerte forhold som feil, skader eller uregelmessigheter, samt foreslåtte tiltak. Disse anslagene er veiledende, angis i fem intervaller, er basert på generelle erfaringstall, og må ikke forveksles med konkrete pristilbud fra håndverkere eller entreprenører. Faktiske kostnader kan variere betydelig, avhengig av individuelle valg, materialpriser og markedsforhold. For å få en nøyaktig vurdering av utbedringskostnadene anbefales ytterligere undersøkelser og innhenting av flere pristilbud fra kvalifiserte fagfolk. Slike anslag gis for TG3, der dette er mulig.

- Tiltak under kr 20 000
- Tiltak mellom kr 20 000 – 100 000
- Tiltak mellom kr 100 000 – 200 000
- Tiltak mellom kr 200 000 – 500 000
- Tiltak over kr 500 000

Oppdragsnr.: 22424-1616

Befaringsdato: 08.05.2026

Side: 4 av 23

Holmenlia 2, 3410 SYLLING
Gnr 189 - Bnr 27
3312 LIER

BOLIGKONSULT AS
Hagen Johansens vei 12
1406 SKI



Beskrivelse av eiendommen

OM VURDERINGER

Tilstandsgradene (TG) reflekterer resultatet av undersøkelser utført etter forskrift til avhendingsloven (Tryggere bolighandel). Rapporten viser hvilke bygningsdeler som omfattes av oppdraget. Les hele rapporten, inkludert forutsetningene, for en helhetlig forståelse av både vurderingene og oppdraget.

Enebolig - Byggeår: 1982

UTVENDIG

[Gå til side](#)

- Bygningen er oppført med grunnmur i betong/lettklinker.
- Yttervegger i bindingsverk, kledd utvendig med malt panel.
- Yttertak i trekonstruksjon, teknet med shingel.

Parkering:

- Garasje og oppstilling foran huset.

INNVENDIG

[Gå til side](#)

- Etasjeskiller i trebjelkelag.
- Trapp i trekonstruksjon.

TEKNISKE INSTALLASJONER

[Gå til side](#)

Oppvarming:

- Boligen har elektrisk oppvarming og peisovner.
 - Registrert termostat for gulvvarme i wc og stue/kjøkken 1. etasje.
- To bad, stue/kjøkken og soverom i underetasje.
- Varmepumpe.

Arealer

[Gå til side](#)

Forutsetninger og vedlegg

[Gå til side](#)

Lovlighet

[Gå til side](#)

Enebolig

- Det foreligger godkjente og byggemeldte tegninger, men det er avvik fra disse.

På tegninger fra bruksendring er det ikke medtatt et innredet rom, samt kjøkkeninnredning. Innredet rom og stue/kjøkken er på byggemeldte tegninger omtalt som en stor stue.

Oppdragsnr.: 22424-1616

Befaringsdato: 08.05.2026

Side: 5 av 23

Holmenlia 2, 3410 SYLLING
Gnr 189 - Bnr 27
3312 LIER

BOLIGKONSULT AS
Hagen Johansens vei 12
1406 SKI



Sammendrag av boligens tilstand

Fordeling av tilstandsgrader

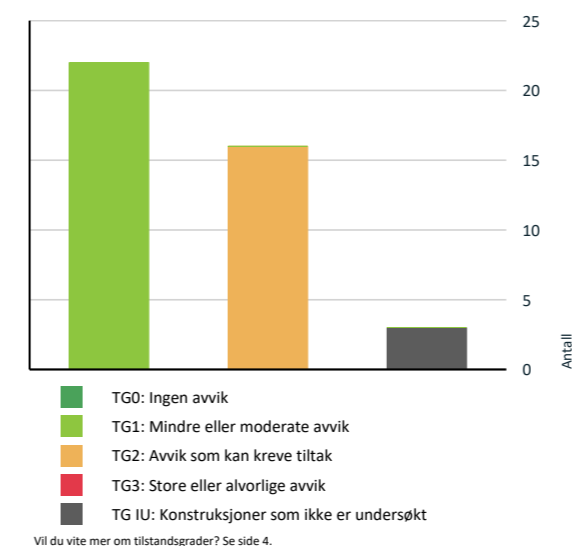

Oppsummering av avvik

Vil du vite mer? Se på rommet eller bygningsdelen senere i rapporten.

Enebolig

1 TG IU KONSTRUKSJONER SOM IKKE ER UNDERSØKT

- 1 Innvendig > Overflater [Gå til side](#)
- 1 Innvendig > Pipe og ildsted [Gå til side](#)
- 1 Våtrom > Underetasje > Bad (Hybel) > Tilliggende konstruksjoner våtrom [Gå til side](#)

1 TG 2 AVVIK SOM KAN KREVE TILTAK

- 1 Utvendig > Veggkonstruksjon [Gå til side](#)
- 1 Utvendig > Takkonstruksjon/Loft [Gå til side](#)
- 1 Utvendig > Vinduer - 1 [Gå til side](#)
- 1 Utvendig > Balkonger, terrasser og rom under balkonger - 1 [Gå til side](#)

Oppdragsnr.: 22424-1616

Befaringsdato: 08.05.2026

Side: 6 av 23

- 1 Innvendig > Rom Under Terreng [Gå til side](#)
- 1 Tekniske installasjoner > Vannledninger [Gå til side](#)
- 1 Tekniske installasjoner > Avløpsrør [Gå til side](#)
- 1 Tekniske installasjoner > Varmesentral [Gå til side](#)
- 1 Tekniske installasjoner > Varmtvannstank - 1 [Gå til side](#)
- 1 Tomteforhold > Fuksikring og drenering [Gå til side](#)
- 1 Tomteforhold > Terrengforhold [Gå til side](#)
- 1 Kjøkken > 1. Etasje > Stue/kjøkken > Overflater og innredning [Gå til side](#)
- 1 Våtrom > Underetasje > Bad > Overflater vegger og himling [Gå til side](#)
- 1 Våtrom > Underetasje > Bad > Overflater Gulv [Gå til side](#)
- 1 Våtrom > Underetasje > Bad > Sluk, membran og tettesjikt [Gå til side](#)
- 1 Våtrom > Underetasje > Bad > Sanitærutstyr og innredning [Gå til side](#)

HELSE, MILJØ OG SIKKERHET

Forhold som åpenbart kan medføre fare for helse, miljø og sikkerhet

- ⚠ Åpninger mellom trinn i innvendig trapp er større enn dagens forskriftskrav. [Gå til side](#)
- ⚠ Det er ikke foretatt radonmålinger, og bygget er heller ikke utført med radonsperre.
- ⚠ Det mangler håndløper på vegg i det innvendige trappeløpet.

Holmenlia 2, 3410 SYLLING
Gnr 189 - Bnr 27
3312 LIER

BOLIGKONSULT AS
Hagen Johansens vei 12
1406 SKI



Tilstandsrapport

ENEBOLIG

Byggeår
1982

Kommentar
Kilde: Ambita Infoland, Norges
Eiendommer

UTVENDIG

TO 1 Taktekking

Punktet må sees i sammenheng med Takkonstruksjon/Loft

Beskrivelse

Taktekkingen er fra 2020/2021.
Yttertaket er tekket med shingel.

Vurderte forhold: For tekkingen er materialer, helning, alder, vedlikeholds nivå og symptomer på svekkelser vurdert. På grunn av høyden og med hensyn til personsikkerhet, ble ikke undertak og lekter undersøkt fra utsiden. Det er også sett etter synlige skader på skorstein, men dette er enkelt skjønnsmessig vurdert fra bakkenivå.

Vurderingen er basert på alder og enkle visuelle observasjoner fra bakkenivå, uten bruk av stige eller drone.

TO 1 Nedløp og beslag

Beskrivelse

Type: Takrenner, nedløp og øvrige beslag i metall.
Alder: Ifølge eier fra 2020/2021.

Bortledning av vann:

Det er registrert nedløp ført ned i drenerør.

Punktet må sees i sammenheng med terrengforhold, detaljert lengre ned i rapporten.

Snøfanger: Snøfanger er ikke montert.

Tilkomst pipe over yttertak: Det er montert stigetrinn mot pipe.

Vurderingen er basert en enkel visuell inspeksjon av de delene som er tilgjengelig fra bakkenivået.

TO 2 Veggkonstruksjon

Beskrivelse

Yttervegger er i bindingsverk, kledd utvendig med malt panel.

Vurderte forhold: Ytterveggen er kontrollert med tanke på deformasjoner og forhold som kan indikere fuktskade. Fasaden er kontrollert med tanke på sprekker, vedlikeholds nivå, lufting, materialvalg og synlige konstruksjonsdetaljer. Stikktaking er utført på tilfeldige punkter ved nedre kant av kledning og vinduer, men metoden dekker ikke alle områder hvor skader kan forekomme.

Konstruksjonen er undersøkt fra utvendig bakkenivå, noe som begrenser muligheten til å vurdere detaljer i høyden og på utilgjengelige flater.

Vurdering av avvik:

- Det er avvik:

Oppdragsnr.: 22424-1616

Befaringsdato: 08.05.2026

Side: 7 av 23

Holmenlia 2, 3410 SYLLING
Gnr 189 - Bnr 27
3312 LIER

BOLIGKONSULT AS
Hagen Johansens vei 12
1406 SKI



Tilstandsrapport

Det er registrert slitasje på overflatebehandlingen og sprekker i treverket. Slike sprekker kan oppstå over tid fordi treverket beveger seg naturlig i takt med været, men de fungerer som inngangsporter for fukt. Over tid kan dette føre til at råteskader som gjør at treverket brytes ned innenfra og mister sin beskyttende funksjon. For å unngå råteskader på kledningen eller veggen bak, må det på sikt påregnes å skifte ut og/eller vedlikeholde den slitte delen av kledningen.

Det er ingen synlig sikring mot gnagere i overgangen mellom grunnmur og kledning. Dette gjør det enkelt for mus og andre skadedyr å ta seg inn i veggkonstruksjonen, hvor de kan gjøre materielle skader.

Ved stikkprøvekontroll ble det registrert manglende luftespalte nederst i kledningen. Luftespalten bak kledningen skal bidra til ventilasjon og uttørring av eventuell fukt som kan trenge inn bak kledningen. Når luftespalten mangler eller er redusert, kan luftingen bli dårligere og risikoen for fuktbelastning i konstruksjonen øke over tid. Forholdet gir normalt ikke tydelige synlige tegn, og vurderingen er derfor basert på visuell kontroll. Avklaring av eventuell fuktpåvirkning vil kreve åpning av konstruksjonen, noe som ligger utenfor rapportens omfang.

TO 2 Takkonstruksjon/Loft

Punktet må sees i sammenheng med Taktekking

Beskrivelse

Yttertaket er utført i trekonstruksjon.

Loftet er et kaldt loft med adkomst via loftsluke.

Loftkonstruksjonen er fra byggeåret.

Det er registrert luftespalter i gesimsen.

Vurderte forhold:

Konstruksjonen er kontrollert der det var tilgjengelig, med tanke på lekkasjer, fuktskader, råte, biologiske skadegjørere, svai/svank i møne, tetthet rundt gjennomføringer samt ventilering/lufting av konstruksjonen. Mindre skader, biologiske skadegjørere og fuktmerker kan være vanskelig å oppdage og kan variere med årstid og værforhold. Bæreevne og dimensjonering er ikke vurdert.

Undersøkt fra:

Loft og utvendig bakkenivå, uten bruk av stige eller drone. Dette gir en begrenset inspeksjonsmulighet av detaljer.

Vurdering av avvik:

- Det er avvik:

Det er observert fuktmerker enkelte steder på undertaket, særlig rundt tekniske gjennomføringer. Dette tyder på at det tidligere har vært fuktpåvirkning. Årsaken kan være tidligere lekkasjer eller kondens. Målinger med fuktmåler viste normale verdier på befaringstidspunktet, noe som indikerer at forholdet ikke var aktivt da. Det knytter seg likevel usikkerhet til tettheten over tid. Områdene bør følges opp, spesielt ved lengre perioder med nedbør eller snøsmelting. Ved tegn til ny fukt bør tettinger rundt gjennomføringer kontrolleres og utbedres.

TO 1 Vinduer

Beskrivelse

Vinduer med isolerglass, produsert i 2002, 2010 og 2022.

Vurderte forhold: Om det er synlig tegn til punktering og innsetningsdetaljer (beslag, vannbord, omramming, karm og ytre tetting). Merk at punktete glass kan være vanskelig, eller i noen tilfeller umulig, å oppdage ved visuell inspeksjon. Vinduer er undersøkt visuelt ved stikkprøvekontroller - et utvalg vinduer er kontrollert.

TO 2 Vinduer - 1

Beskrivelse

Vinduer med isolerglass, produsert i 1981.

Vurderte forhold: Om det er synlig tegn til punktering og innsetningsdetaljer (beslag, vannbord, omramming, karm og ytre tetting). Merk at punktete glass kan være vanskelig, eller i noen tilfeller umulig, å oppdage ved visuell inspeksjon. Vinduer er undersøkt visuelt ved stikkprøvekontroller - et utvalg vinduer er kontrollert.

Vurdering av avvik:

- Det er avvik:

Oppdragsnr.: 22424-1616

Befaringsdato: 08.05.2026

Side: 8 av 23

Holmenlia 2, 3410 SYLLING
Gnr 189 - Bnr 27
3312 LIER

BOLIGKONSULT AS
Hagen Johansens vei 12
1406 SKI



Tilstandsrapport

Vinduene har nådd en alder der det erfaringsmessig foreligger en usikker fremtidig funksjon. Over tid svekkes kantforseglingen mellom glasslagene, noe som øker risikoen for punktering og redusert isolasjonsevne. Utskifting av vinduer bør påregnes.

TO 1 Dører

Beskrivelse

Ytterdører i tre, fra 2017 og 2021.
Terrasse- og verandadører med isolerglass, produsert i 2010 og 2021.

Vurderte forhold: Om det er synlig tegn til punktering og innsetningsdetaljer (beslag, vannbord, omramming, karm og ytre tetting). Merk at punkterte glass kan være vanskelig, eller i noen tilfeller umulig, å oppdage ved visuell inspeksjon.

TO 1 Balkonger, terrasser og rom under balkonger

Beskrivelse

Frittliggende terrasse i trekonstruksjon, målt til ca. 11 m².

Vurderte forhold: Synlige forhold knyttet til festing, forankring, understøtting, skader på overflater utover normal slitasje og løsninger for vannavrenning.

TO 2 Balkonger, terrasser og rom under balkonger - 1

Beskrivelse

Balkong i trekonstruksjon, målt til ca. 3,7 m², med utgang fra soverom.

Veranda i trekonstruksjon, målt til ca. 20,5 m², med utgang fra stue/kjøkken.

Vurderte forhold: Synlige forhold knyttet til festing, forankring, understøtting, skader på overflater utover normal slitasje og løsninger for vannavrenning.

Vurdering av avvik:

- Det er avvik:

Det er registrert slitasje på konstruksjonen. Slitasjen tilsier at det må påregnes vedlikehold innen rimelig tid.

INNVEDIG

TO 01 Overflater

Beskrivelse

Gulv: Laminat, fliser, malt betong og belegg.
Vegger: Malte overflater og panel.
Himling: Malte overflater og panel/takess.

Himlingshøyde:
Ca. 2,38 meter, målt i stue i 1. Etasje.
Ca. 2,27 meter, målt i stue i underetasje.

Innvendige overflater, utover det som er beskrevet og vurdert i øvrige deler av rapporten, er ikke tilstandsvurdert. Vurdering av slike overflater, samt horisontalmåling av gulv, inngår ikke i dette oppdraget. Tilstand, slitasje og utseende er i stor grad subjektivt, og interessenter oppfordres til å gjøre egne vurderinger ved visning. Horisontalmålinger av gulv og oppføring av konkrete høydeforskjeller inngår ikke i dette oppdraget.

TO 01 Pipe og ildsted

Beskrivelse

Pipe:
Type: Elementpipe.

Oppdragsnr.: 22424-1616

Befaringsdato: 08.05.2026

Side: 9 av 23

Holmenlia 2, 3410 SYLLING
Gnr 189 - Bnr 27
3312 LIER

BOLIGKONSULT AS
Hagen Johansens vei 12
1406 SKI



Tilstandsrapport

Ildsted:

Type: Peisovn med glassdør i stuen i 1. Etasje, og støpejernsovn i stue/kjøkken i underetasje.

Pipe og ildsted er ikke undersøkt eller vurdert i denne rapporten.

Undersøkelse av pipe og ildsted anbefales utført av kvalifisert fagperson, i samråd med brann- og feiervesen eller annen offentlig godkjenningmyndighet.

TO 2 Rom Under Terreng

Punktet må sees i sammenheng med 'Drenering'

Beskrivelse

Rom under terrenget er innredet.

Når ble rom under terreng innredet? Ukjent.

Vurderte forhold: Synlige overflater i rom under terreng er kontrollert visuelt med tanke på riss/sprekker, setninger/jordtrykk, fuktskader og skadedyr. Merk at, skadedyr er svært vanskelig eller ofte umulig å oppdage visuelt under befaringen. Det er sett etter ventilert. Fuktmåling ved hulltakning er utført for å undersøke om valgt punkt kan ha en fuktskade.

Måleresultat: Under 7 vektprosent.

Vurdering av avvik:

- Det er avvik:

Rom under terreng er foret ut/kledd med organiske materialer (som treverk, gips e.l.). Dette regnes som en risikokonstruksjon i rom under terreng, da fukt kan trenge inn fra grunnmur/betong eller oppstå som kondens. Når konstruksjonen er lukket, kan fukt bli stående over tid og gi økt risiko for fuktskader. Løsningen innebærer derfor en forhøyet risiko i forbindelse med fuktproblematikk sammenlignet med åpne eller uorganiske konstruksjoner.

TO 1 Innvendige trapper

Beskrivelse

Type: Trapp i trekonstruksjon.
Fallsikring: Rekkverk er montert.

Vurderingen er begrenset til en undersøkelse av rekkverk/fallsikring, vurdert opp mot krav på befaringspunktet. Det oppfordres til å gjøre egne undersøkelser av overflater og bruksslitasje.

TO 1 Innvendige dører

Beskrivelse

Her vurderes åpne- og lukkemekanismen på et utvalg dører (stikkprøve), samt større skader utover normal bruksslitasje. Normal slitasje i forhold til alder og bagatellmessige forhold er ikke hensyntatt i tilstandsvurderingen, da dette er en subjektiv vurdering.

VÅTROM

UNDERETASJE > BAD

Generell

Beskrivelse

Badet er av ukjent alder.

Rommet har nådd en alder der konstruksjonene svekkes som følge av naturlig aldring og bruk. Dette øker risikoen for fuktproblematikk, og jevnlig overvåking anbefales. En totaloppussing med nytt vannnett sjikt må påregnes innen nær fremtid. Tilstanden på overflater henger sammen med sluk og membran/vannnett sjikt, som må fornyes samtidig ved en eventuell oppgradering.

Oppdragsnr.: 22424-1616

Befaringsdato: 08.05.2026

Side: 10 av 23

Holmenlia 2, 3410 SYLLING
Gnr 189 - Bnr 27
3312 LIER

BOLIGKONSULT AS
Hagen Johansens vei 12
1406 SKI

Tilstandsrapport

UNDERETASJE > BAD

TO 2 Overflater vegger og himling

Beskrivelse

Våtromsplater på vegger. Panel i himlingen.

Vurderte forhold: Overflater er kontrollert med tanke på riss, sprekker, skjøter og underkant av veggplater, indikasjoner på fuktskade, knirk i gulv og egnethet ved vindu/dør i våtsone.

Vurdering av avvik:

- Det er avvik:

- Det er et vindu innenfor en våt sone i rommet. Dette betyr at vinduet er mer utsatt for vannsøl som kan føre til skade.

- Våtromsplatene er ikke fagmessig monterte.

Feil montering øker risikoen for at platene absorberer fuktighet, og at fukt trenger inn på baksiden – noe som potensielt kan føre til fuktskader over tid.

- Konstruksjonen har passert halvparten av forventet levetid og har bruksslitasje.

Alder og bruksslitasje kan øke behov for vedlikehold og tiltak.

UNDERETASJE > BAD

TO 2 Overflater Gulv

Beskrivelse

Vinylbelegg på gulv.

Vurderte forhold: Overflater er kontrollert med tanke på riss, sprekker, skjøter og underkant av veggplater, indikasjoner på fuktskade, knirk i gulv og egnethet ved vindu/dør i våtsone. Fall til sluk og høydeforskjell topp mellom overkant gulv/topp slukrist er målt med linjelaser. Fall er målt ved stikkprøver - flater partier kan forekomme uten å bli avdekket.

Vurdering av avvik:

- Det er avvik:

- Konstruksjonen har passert halvparten av forventet levetid og har bruksslitasje.

Alder og bruksslitasje kan øke behov for vedlikehold og tiltak.

UNDERETASJE > BAD

TO 2 Sluk, membran og tettesjikt

Beskrivelse

Sluk er i plast og støpejern. Synlig vinylbelegg, klemt i sluket.

Vurderte forhold: Punktet er kontrollert med tanke på utførelse, materialvalg, klemring/mansjett, rensesmulighet, alder (opplyst av selger) og tegn på utettheter/skadelig fukt.

Vurdering av avvik:

- Det er avvik:

Sluket har oppnådd mer enn halvparten av forventet levetid. Eldre sluk gir større mulighet for slitasje som kan føre til utettheter.

Membranen har oppnådd en alder hvor fremtidig funksjon er mer usikker. Når tettesjikt blir eldre, kan elastisitet og tetthet gradvis reduseres. Dette gir økt risiko for utettheter over tid. Jevnlig tilsyn anbefales, og oppgradering må påregnes på sikt.

Det er registrert tresruer i sluket som presser klemringen ned mot mottakssluk, og usikkerhet rundt klemringens tettefunksjon. Tresruer er i hovedtrekk ikke egnet til denne type bruk da de ikke har pakning rundt skruhodet. Dette medfører at vann og fuktighet over tid kan trenge bak/under skruhodet og inni skruhullsåpninger, som på sikt kan medføre skjulte skader. K

UNDERETASJE > BAD

Oppdragsnr.: 22424-1616

Befaringsdato: 08.05.2026

Side: 11 av 23

Holmenlia 2, 3410 SYLLING
Gnr 189 - Bnr 27
3312 LIER

BOLIGKONSULT AS
Hagen Johansens vei 12
1406 SKI

Tilstandsrapport

TO 2 Sanitærutstyr og innredning

Beskrivelse

Sanitærutstyr: Servant, klosett og dusj i badekar.

Vurderte forhold: Sanitærutstyr er kontrollert med tanke på riss, sprekker, svelling, skjolder, avdruppmerker og lekkasjesikring av sisterner. Avløp og vannrør er vurdert ut fra en enkel test avrenning og vanntrykk ved åpen kran og alder.

Vurdering av avvik:

- Det er avvik:

Innredning og utstyr er noe eldre og viser tegn til slitasje.

UNDERETASJE > BAD

TO 1 Ventilasjon

Beskrivelse

Avtrekk: Naturlig ventilasjon med luke i vegg og mekanisk avtrekk (villa vent).

Tilluft: Luftespalte under dør for lufttilførsel.

Vurderte forhold: Ventilasjon er vurdert med tanke på avtrekk, overstrømningsmulighet og tilluft. Avtrekk er kontrollert med et enkelt papirark. Det er ikke utført luftmålinger eller vurdering av ventilasjonsfunksjon utover dette.

UNDERETASJE > BAD

TO 1 Tilliggende konstruksjoner våtrom

Beskrivelse

Vurderte forhold: Det er undersøkt om våtrommet kan ha en fuktskade gjennom hulltakning på utsiden av badet. Fuktmåler med piggelektrode er benyttet i veggkonstruksjonen, og det er gjort en visuell inspeksjon nær hullet. Målemetoden må ansees som en stikkprøvekontroll, og gir ingen garanti for andre deler av konstruksjonen. Resultatet påvirkes av valg av målested, dybde, tidligere bruk av rommet og oppbygning.

Måleresultat: Under 6 vektprosent.

UNDERETASJE > BAD (HYBEL)

Generell

Beskrivelse

Badet er ifølge eier pusset opp i 2021/2022.

Vurderingen er i hovedsak basert på det som er synlig under befaringen.

UNDERETASJE > BAD (HYBEL)

TO 1 Overflater vegger og himling

Beskrivelse

Våtromsplater på vegger. Slette overflater i himlingen.

Vurderte forhold: Overflater er kontrollert med tanke på riss, sprekker, skjøter og underkant av veggplater, indikasjoner på fuktskade, knirk i gulv og egnethet ved vindu/dør i våtsone.

UNDERETASJE > BAD (HYBEL)

TO 1 Overflater Gulv

Beskrivelse

Oppdragsnr.: 22424-1616

Befaringsdato: 08.05.2026

Side: 12 av 23

Holmenlia 2, 3410 SYLLING
Gnr 189 - Bnr 27
3312 LIER

BOLIGKONSULT AS
Hagen Johansens vei 12
1406 SKI



Tilstandsrapport

Fliser på gulv.

Vurderte forhold: Overflater kontrollert med tanke på forhold som kan indikere fuktskade og egnethet ved vindu/dør i våtzone. Banketest etter bom (hulrom under flis) er utført som stikkprøver - ikke alle fliser. Fall til sluk og høydeforskjell topp mellom overkant gulv/topp slukrist er målt med linjelaser. Fall er målt ved stikkprøver - flate partier kan forekomme uten å bli avdekket.

UNDERETASJE > BAD (HYBEL)

1 TO 1 Sluk, membran og tettesjikt

Beskrivelse

Sluket er i plast. Synlig membran i sluket.

Vurderte forhold: Punktet er kontrollert med tanke på utførelse, materialvalg, klemring/mansjett, rensemulighet, alder (opplyst av selger) og tegn på utettheter/skadelig fukt.

Membran/tettesjikt: Membranens oppgave er å hindre vann i å trenge inn i underliggende konstruksjoner. Tilstedeværelse, utførelse og full tilstand av skjulte deler kan ikke kontrolleres ved vanlig visuell befaring.

UNDERETASJE > BAD (HYBEL)

1 TO 1 Sanitærutstyr og innredning

Beskrivelse

Innredning: Skap med glatte fronter. Overskap med speil.
Sanitærutstyr: Servant, klosett, dusj på gulv og opplegg for vaskemaskin.

Vurderte forhold: Sanitærutstyr er kontrollert med tanke på riss, sprekker, svelling, skjolder, avdrypmerker og lekkasjesikring av sistene. Avløp og vannrør er vurdert ut fra en enkel test avrenning og vanntrykk ved åpen kran og alder.

UNDERETASJE > BAD (HYBEL)

1 TO 1 Ventilasjon

Beskrivelse

Avtrekk: Mekanisk avtrekk.
Tilluft: Luftespalte med lufttilførsel under dørbladet.

Vurderte forhold: Ventilasjon er vurdert med tanke på avtrekk, overstrømningsmulighet og tilluft. Avtrekk er kontrollert med et enkelt papirark. Det er ikke utført luftmålinger eller vurdering av ventilasjonsfunksjon utover dette.

UNDERETASJE > BAD (HYBEL)

1 TO 1 Tilliggende konstruksjoner våtrom

Beskrivelse

Badet er oppført for mindre enn fem år siden. Hulltaking med fuktmåling er derfor i samsvar med Tryggere Bolighandel ikke utført.

KJØKKEN

1. ETASJE > STUE/KJØKKEN

1 TO 2 Overflater og innredning

Beskrivelse

Alder på innredning: Ukjent, eldre.
Kjøkkeninnredning med profilerte fronter. Benkeplate i laminat.

Oppdragsnr.: 22424-1616

Befaringsdato: 08.05.2026

Side: 13 av 23

Holmenlia 2, 3410 SYLLING
Gnr 189 - Bnr 27
3312 LIER

BOLIGKONSULT AS
Hagen Johansens vei 12
1406 SKI



Tilstandsrapport

Integrerte hvitevarer: Kjølehjørnet. Opplegg for oppvaskmaskin. Avsatt plass for komfyr.

Undersøkelsen omfatter i hovedsak kontroll for fuktskader i gulvet. Det er utført visuell vurdering uten å flytte inventar eller demontere bygningsdeler. Fuktsøk med overflateindikator er gjort stikkprøvevis ved vanninstallasjoner, men ikke hele gulvet er målt. Innredningen er kun vurdert skjønnsmessig og overfladisk, uten funksjonstesting. Hvitevarer er ikke kontrollert. Egne undersøkelser av slitasje og funksjon anbefales generelt før kjøp.

Vurdering av avvik:

- Det er avvik:
- Innredningen er eldre og viser normal bruksslitasje.

1. ETASJE > STUE/KJØKKEN

1 TO 1 Avtrekk

Beskrivelse

Avtrekk: Kjøkkenet har avtrekk fra kjøkkenventilator, plassert over platetoppen.
Tilluft: Via ventil i vindu.

Her undersøkes prinsippene for ventilasjon og avtrekk fra kjøkkenet, uten luftmålinger eller tekniske undersøkelser av ventilatorer.

UNDERETASJE > STUE/KJØKKEN (HYBEL)

1 TO 1 Overflater og innredning

Beskrivelse

Alder på innredning: Ifølge eier fra 2021/2022.
Kjøkkeninnredning med glatte fronter. Benkeplate i laminat.
Opplegg for oppvaskmaskin og avsatt plass til komfyr.
Automatisk vannstopper og komfyrvakt er montert.

Undersøkelsen omfatter i hovedsak kontroll for fuktskader i gulvet. Det er utført visuell vurdering uten å flytte inventar eller demontere bygningsdeler. Fuktsøk med overflateindikator er gjort stikkprøvevis ved vanninstallasjoner, men ikke hele gulvet er målt. Innredningen er kun vurdert skjønnsmessig og overfladisk, uten funksjonstesting. Hvitevarer er ikke kontrollert. Egne undersøkelser av slitasje og funksjon anbefales generelt før kjøp.

UNDERETASJE > STUE/KJØKKEN (HYBEL)

1 TO 1 Avtrekk

Beskrivelse

Avtrekk: Kjøkkenet har avtrekk fra kjøkkenventilator, plassert over platetoppen.
Tilluft: Via ventil.

Her undersøkes prinsippene for ventilasjon og avtrekk fra kjøkkenet, uten luftmålinger eller tekniske undersøkelser av ventilatorer.

SPESIALROM

1. ETASJE > TOALETTROM

1 TO 1 Overflater og konstruksjon

Beskrivelse

Fliser på gulv og vegger.

Servantmøbel.
Vegghengt klosett med innebygget sistene.

Oppdragsnr.: 22424-1616

Befaringsdato: 08.05.2026

Side: 14 av 23

Holmenlia 2, 3410 SYLLING
Gnr 189 - Bnr 27
3312 LIER

BOLIGKONSULT AS
Hagen Johansens vei 12
1406 SKI



Tilstandsrapport

TEKNISKE INSTALLASJONER

TO 2 Vannledninger

Beskrivelse

Innvendige vannledninger er av plast (rør-i-rør) og kobber.
Hovedstoppekran: Hovedstoppekranen er lokalisert i teknisk rom.
Lekkasjesikring: Automatisk vannstopper i kjøkken i hybel. Fordelerstokk i bad i hybel og fordelerskap i teknisk rom. Stokken i badet har avrenning rett ned på gulvet, og skapet i teknisk rom har avrenning ned på gulvet hvor det er avrenning mot sluk i det rommet.

Vurderte forhold: Synlige vannrør er kontrollert med tanke på materiale, sammenkoblinger, kondens-/termisk isolasjon og hovedstoppekran. Ved rør-i-rør-system er fordelerskap og avledning av lekkasjevann til sluk kontrollert. Skjulte rør er vurdert ut fra opplyst alder på anlegget. Undertegnede har ikke spisskompetanse på området - for en mer teknisk kontroll må en fagspesialist engasjeres.

Vurdering av avvik:

- Det er avvik:
- Det er registrert korrosjon på kobberrør.
Korrosjon svekker metallet over tid og øker risikoen for uttetheter.

- Tettemuffer mangler på rør-i-rør i kjøkkenet.
Tettemuffen skal tette rundt innerøret der det kommer ut av ytterøret, slik at lekkasjevann ledes trygt tilbake i ytterøret til fordelerskap eller sluk. Uten denne pakningen kan eventuelle lekkasjer i stedet renne ut mellom rørene og skade kjøkkengulvet.

- Kursene for rør-i-rør i skapet i teknisk er ikke merket.
Rørene skal være enkle å skifte ut, og bør derfor merkes.

- Kobberrør har passert halvparten av forventet levetid.
Eldre rør har økt risiko for lekkasjer, men hvor lenge de holder videre avhenger av kvalitet, vanntrykk og bruk. Utskiftning må derfor påregnes på sikt, uten at det kan angis en presis dato.

TO 2 Avløpsrør

Beskrivelse

Synlige avløpsrør er i plast.

Vurderte forhold: Synlige avløpsrør er kontrollert med tanke på materiale, stakeluker, lufting og synlige sammenkoblinger. Avløpskapasitet er vurdert ved enkel funksjonstest av avrenning på sanitærutstyr. Eventuell lukt fra avløpssystemet er vurdert. Skjulte rør er vurdert ut fra opplyst alder på anlegget. Undertegnede har ikke spisskompetanse på området - for en mer teknisk kontroll må en fagspesialist engasjeres.

Vurdering av avvik:

- Det er avvik:
- Rørene har passert halvparten av forventet levetid.
Eldre rør har økt risiko for lekkasjer, men det er vanskelig å si nøyaktig når utskifting blir nødvendig.

TO 1 Ventilasjon

Beskrivelse

Mekanisk avtrekk i form av villavent fra bad, vaskerom, og toalettrom. Lufttilførsel via friskluftsventiler.

Styring fra gang i underetasje. Kjøkkenet og nyere bad i underetasjen har egen ventilator.

- Når var anlegget nytt, og er det eventuelt fornyet? Anlegget er fra byggeåret.
- Når det sist ble inspisert eller rengjort? Ukjent.

Vurderte forhold: Ventilasjonen er vurdert med hensyn til ventilasjonstype, samt om rommene har mulighet for tilluft og avtrekk og om dette generelt kan gi tilfredsstillende luftveksling. Det er ikke utført faktiske luftmengdemålinger eller tekniske vurderinger utover dette.

Oppdragsnr.: 22424-1616

Befaringsdato: 08.05.2026

Side: 15 av 23

Holmenlia 2, 3410 SYLLING
Gnr 189 - Bnr 27
3312 LIER

BOLIGKONSULT AS
Hagen Johansens vei 12
1406 SKI



Tilstandsrapport

TO 1 Andre VVS-installasjoner

Beskrivelse

Sentralstøvsuger og opplegg for vaskemaskin i teknisk rom i underetasjen.

TO 2 Varmesentral

Beskrivelse

Varmepumper (luft-til-luft) er montert.

Spørsmål til eier:

Når var anlegget nytt? 2019 i stue og 2016 i soverom.
Når det sist var service på anlegget? Ukjent.

Vurderte forhold: Kontrollen er begrenset til spørsmål til eier ovenfor. Anlegget er ikke teknisk undersøkt/vurdert, og undertegnede har ikke kompetanse på slike anlegg. For slike vurderinger må fagkyndig med spisskompetanse kontaktes.

Vurdering av avvik:

- Det er avvik:
- Ingen dokumentasjon på service eller inspeksjon de siste to årene.
Regelmessig service er viktig for driftssikkerhet. Oppfølging anbefales.

TO 1 Varmtvannstank

Beskrivelse

Varmtvannsbereder, med en kapasitet på ca. 45 liter, produsert i 2021, i bad i hybeldel.

Vurderte forhold: Berederen er kontrollert med tanke på avdrypp, fuktskjolder, plassering, lekkasjesikring, fundamentering og synlige tegn på brunsvidd strømtilførsel. Undertegnede har ikke spisskompetanse på området. For en fullstendig teknisk vurdering anbefales kontroll av kvalifisert fagperson.

TO 2 Varmtvannstank - 1

Beskrivelse

Varmtvannsbereder, med en kapasitet på ca. 200 liter, produsert i 1997.

Vurderte forhold: Berederen er kontrollert med tanke på avdrypp, fuktskjolder, plassering, lekkasjesikring, fundamentering og synlige tegn på brunsvidd strømtilførsel. Undertegnede har ikke spisskompetanse på området. For en fullstendig teknisk vurdering anbefales kontroll av kvalifisert fagperson.

Vurdering av avvik:

- Det er avvik:
- Berederen har passert forventet levetid.
Eldre beredere har økt mulighet for lekkasje, redusert kapasitet og høyere energibruk. Utskiftning må påregnes innen nær fremtid.

Elektrisk anlegg

Dette er en forenklet kontroll begrenset til de spørsmål og undersøkelser som forskrift til avhendingslova (tryggere bolighandel) § 2-18 inneholder. Dette kan ikke sammenlignes med en kontroll utført av offentlig myndighet (Det lokale eltilsyn) eller registrert elektrovirksomhet, og en bygningssakkyndig har verken kompetanse eller lov til å foreta en slik kontroll.

Tilstanden er vurdert ut fra den forenklete og begrensede kontrollen som forskriften inneholder. El-anlegget kan ha feil og mangler som en slik forenklet undersøkelse ikke vil avdekke. Vær derfor oppmerksom på denne risikoen, og søk videre veiledning eller få en fullstendig kontroll utført av registrert elektrovirksomhet.

Beskrivelse

Sikringer av jordfeilautomater i entré i hoveddel og i hybel.

Oppdragsnr.: 22424-1616

Befaringsdato: 08.05.2026

Side: 16 av 23

Holmenlia 2, 3410 SYLLING
Gnr 189 - Bnr 27
3312 LIER

BOLIGKONSULT AS
Hagen Johansens vei 12
1406 SKI



Tilstandsrapport

1. Foreligger det eltilsynsrapport de siste 5 år, og det er ikke foretatt arbeid på anlegget etter denne, utenom retting av eventuelle avvik i eltilsynsrapport (dvs en el-tilsynsrapport uten avvik)?
Nei

Generelt om anlegget

2. Er det tegn til at det har vært termiske skader (tegn på varmgang) på kabler, brytere, downlights, stikkontakter og elektrisk utstyr? Sjekk samtidig tilstanden på elektrisk tilkobling av varmtvannsbereider, jamfør eget punkt under varmtvannstank
Nei
3. Er der synlig defekter på kabler eller er disse ikke tilstrekkelig festet?
Nei

Inntak og sikringskap

4. Er det tegn på at kabelinnføringer og hull i inntak og sikringskap ikke er tette, så langt dette er mulig å sjekke uten å fjerne kapslinger?
Nei
5. Finnes det kursfortegnelse, og er den i samsvar med antall sikringer?
Ja
6. Foreta en helhetsvurdering av det elektriske anlegget, dets alder, allmenne tilstand og fare for liv og helse. Bør det elektriske anlegget ha en utvidet el-kontroll?
Ja På grunn av anleggets alder for uten om nevnte oppgraderinger, bør en el-takstmann kontaktes for en utvidet el-kontroll av det elektriske anlegget slik at eventuelle avvik og tiltak kan kartlegges. På grunn av alderen bør påkostninger knyttet til fornying påregnes.

Generell kommentar

Det presiseres at undertegnede ikke har elektrofaglig kompetanse.

Elektriske installasjoner er strengt regulert med tekniske krav til installasjoner og kompetansekrav for de som utfører arbeidet. Kun fagfolk med nødvendige kvalifikasjoner, i henhold til forskrift om elektroforetak og kvalifikasjonskrav, kan utføre el-kontroll.

TOMTEFORHOLD

Byggegrunn

Beskrivelse

Byggegrunn er ukjent.

Her opplyses det kun om byggegrunn er kjent, men det gjøres ikke undersøkelser utover dette.

TO 2 Fuktsikring og drenering

Punktet må sees i sammenheng 'Rom under terreng'

Beskrivelse

Dreneringen er fra 2003.

Vurderte forhold: Det er undersøkt om drenering og sikring mot vann og fuktighet har symptomer på å være utett eller skadet, basert på visuelle observasjoner fra utsiden og rom under terreng.

Drenssystemer er skjult og ikke tilgjengelig for full kontroll uten graving. Vurderingen bygger på synlige symptomer og opplyst alder.

Vurdering av avvik:

- Det er avvik:

- Eventuell drenering skjult i bakken har oppnådd mer enn halvparten av forventet levetid. Over tid kan dreneringssystemer få redusert funksjon, som øker risikoen for fuktpåkjenninger i grunnmuren. Det må på sikt påregnes fornying, men nøyaktig når er vanskelig å si noe om.

TO 1 Grunnmur og fundamenter

Oppdragsnr.: 22424-1616

Befaringsdato: 08.05.2026

Side: 17 av 23

Holmenlia 2, 3410 SYLLING
Gnr 189 - Bnr 27
3312 LIER

BOLIGKONSULT AS
Hagen Johansens vei 12
1406 SKI



Tilstandsrapport

Beskrivelse

Grunnmur i betong/lettklinker. Fundamentering er ikke synlig.

Vurderte forhold: Synlige deler av grunnmuren er kontrollert med tanke på riss, sprekker, skader og avskallet puss.

TO 2 Terrengforhold

Beskrivelse

Vurderte forhold: Det er visuelt vurdert om terrenget har tilstrekkelig fall fra grunnmur eller skråner inn mot boligen, samt bortledning av takvann. Andre tomtforhold er ikke vurdert.

Terrenget bør ha tilfredsstillende fall bort fra grunnmur og kan kreve justeringer over tid. Punktet må ses i sammenheng med drenering, nedløp og beslag.

Vurdering av avvik:

- Det er avvik:

- Terrenget har ikke tilfredsstillende fall fra grunnmuren (mindre enn ca. 1:50 over 3 m).

Dette øker sannsynligheten for at vann kan samle seg mot muren og gi høyere fuktbelastning på grunnmur og rom under terreng. Terrengjusteringer anbefales.

FORHOLD SOM ÅPENBART KAN MEDFØRE FARE FOR HELSE, MILJØ OG SIKKERHET

Dette punkt inneholder tydelige og lett synlige forhold ved boligen som åpenbart kan påvirke helse, miljø og sikkerhet, og som bygningsakkyndige har oppdaget. Terskelen for hva som anses som åpenbart er høy, og det utføres ikke undersøkelser med sikte på å avdekke slike forhold. Punktet omfatter ikke skjulte eller ikke-synlige forhold, tekniske vurderinger eller forhold som krever spesialundersøkelser. Forhold vurderes etter byggeteknisk forskrift på befaringstidpunktet. Røykvarslere og håndholdt brannslukningsutstyr vurderes etter gjeldende forskrift om brannforebygging.

⚠ Helse, miljø og sikkerhet

Vurdering av avvik:

- Åpninger mellom trinn i innvendig trapp er større enn dagens forskriftskrav.
- Det er ikke foretatt radonmålinger, og bygget er heller ikke utført med radonsperre.
- Det mangler håndløper på vegg i det innvendige trappeløpet.

Oppdragsnr.: 22424-1616

Befaringsdato: 08.05.2026

Side: 18 av 23

Holmenlia 2, 3410 SYLLING
Gnr 189 - Bnr 27
3312 LIER

BOLIGKONSULT AS
Hagen Johansens vei 12
1406 SKI



Arealer, byggetegninger og brannceller

Standard gjeldende fra 01.01.2024

Arealmålinger og arealoppsett er basert på Norsk standard 3940:2023 Areal- og volum-beregninger av bygninger. Areal gjelder for tidspunktet da boligen ble målt

Hva er måleverdig areal?

Aralet i rommet må ha minst 1,90 m fri høyde over gulvet og minst bredde på 0,60 m. Et loft med skråtak vil for eksempel bare få registrert målbart areal der høyden er minst 1,90 m og bredden minst 0,60 m. Rommet må ha dør eller luke og gangbart gulv.

Hva er bruksareal?

BRA = BRA-i + BRA-e + BRA-b

Bruksarealet for bygningen er bruttoarealet minus arealet som opptas av yttervegger.

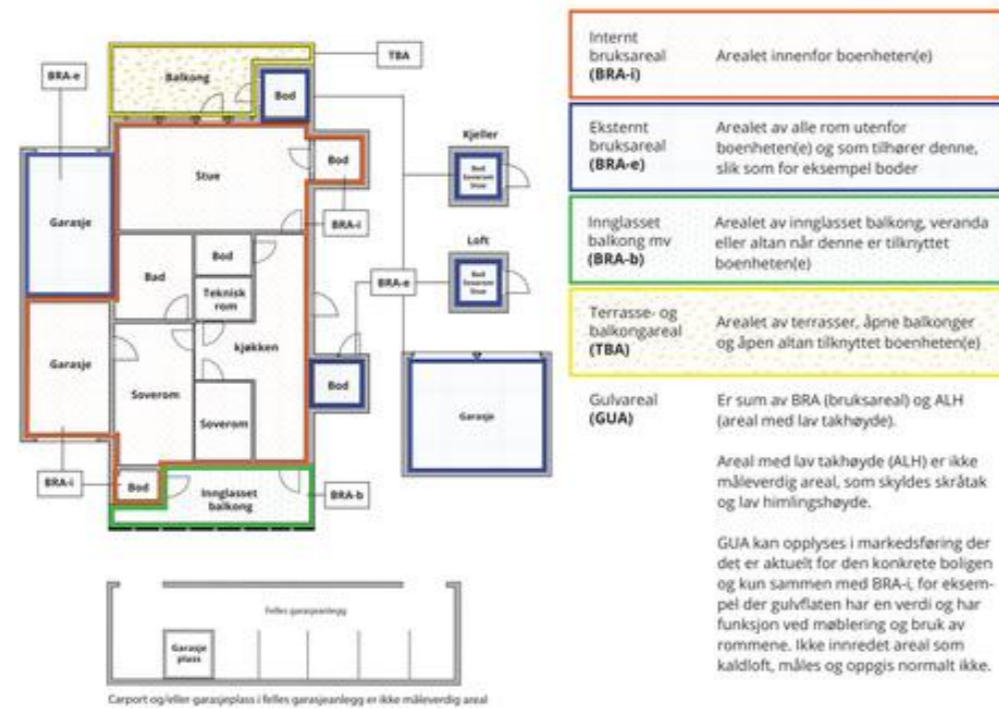

Aralet kan ikke alltid fastsettes nøyaktig

Areal kan være komplisert eller umulig å måle opp nøyaktig fordi det er vanskelig å fastslå tykkelsen på innervegger, skjevheter i og utforming av bygningskonstruksjoner som karnapp, buer og vinkler som ikke er rette, åpne rom over flere etasjer og så videre.

Eiendommens markedsverdi kan ikke baseres på en matematisk beregning basert på antall kvadratmeter opplyst i rapporten. Opplysninger om areal kan altså ikke alene benyttes for å beregne eiendommens verdi.

Den bygningsakkyndige kan avdekke eventuelle bruksendringer og avvik i branncelleinndeling

Den bygningsakkyndige ser på byggetegninger hvis de er tilgjengelige og dette er en del av oppdraget, og vurderer bruken av boligen opp mot tegningene. Hvis den bygningsakkyndige avdekker at en bolig ikke ser ut til å være delt opp i brannceller etter kravene i byggeteknisk forskrift på befaringstidspunktet, skal det opplyses om dette.

Reglene om bruksendring og brannceller kan være kompliserte. Søk videre faglige råd om rapporten ikke gir deg svar. Den bygningsakkyndige kan ikke vurdere og svare på alle spørsmål, og kan heller ikke vite om kommunen kan gi unntak for kravene som gjelder. [Vi du vite mer?](#)

Om brannceller

En branncelle er hele eller avgrensede deler av en bygning hvor en brann fritt kan utvikle seg uten at den kan spre seg til andre bygninger eller andre deler av bygningen i løpet av en fastsatt tid.

Om bruksendring

Bruksendring er å endre bruken av et rom fra en tillatt bruk til en annen. Dette kan kreve søknad og tillatelse, for eksempel hvis du endrer et rom fra bod til soverom eller arbeidsrom, eller hvis du endrer en bolig til to separate boliger.

Rom for varig opphold har krav til takhøyde, romstørrelse, rømningsvei og lysforhold som må være oppfylt. Du kan søke kommunen om unntak for kravene, men kan ikke regne med å få unntak for krav som går på helse og sikkerhet, for eksempel krav til rømningsvei.

Bruksendring som krever godkjenning, og som ikke er søkt bruksendret, er ulovlig. Kommunen kan etter plan- og bygningsloven kapittel 32 forfølge overtredelser. Kommunen kan pålegge deg å avslutte den ulovlige bruken, eventuelt å rette eller tilbakeføre rommet til godkjent bruk.

Oppdragsnr.: 22424-1616

Befaringsdato: 08.05.2026

Side: 19 av 23

Holmenlia 2, 3410 SYLLING
Gnr 189 - Bnr 27
3312 LIER

BOLIGKONSULT AS
Hagen Johansens vei 12
1406 SKI



Arealer

Enebolig

Etasje	Bruksareal BRA m ²			SUM	Terrasse- og balkongareal (TBA)
	Internt bruksareal (BRA-i)	Eksternt bruksareal (BRA-e)	Innglasset balkong (BRA-b)		
1. Etasje	85	31		116	24
Underetasje	84			84	11
SUM	169	31			35
SUM BRA	200				

Romfordeling

Etasje	Internt bruksareal (BRA-i)	Eksternt bruksareal (BRA-e)	Innglasset balkong (BRA-b)
1. Etasje	Entré, gang, soverom, soverom 2, toalettrom, stue/kjøkken	Garasje	
Underetasje	Gang, gang 2, bod, bad, entré, teknisk rom/vaskerom, soverom, stue/kjøkken (hybel), bad (hybel), soverom (hybel)		

Kommentar

Oppmålingen er fysisk utført med en håndholdt avstandsmåler som har nøyaktighet på +/- 1 mm.

Rommene betegnes slik de fremstår og blir benyttet som under befaringen, selv om de i enkelte tilfeller kan avvike fra godkjente byggetegninger og gjeldende byggesaker. Angivelsen av rom for varig opphold i rapporten innebærer ikke nødvendigvis at rommet er, eller kan bli, godkjent for varig opphold i samsvar med dagens forskriftskrav.

Arealmålingen er ikke kontrollert opp mot godkjente plantegninger.

Lovlighet

Byggetegninger

Det foreligger godkjente og byggemeldte tegninger, men det er avvik fra disse.

Kommentar: På tegninger fra bruksendring er det ikke medtatt et innredet rom, samt kjøkkeninnredning. Innredet rom og stue/kjøkken er på byggemeldte tegninger omtalt som en stor stue.

Nyere håndverkstjenester

Er det ifølge eier utført håndverkstjenester på boligen siste 5 år?

Ja Nei

Kommentar: - Se eier sin egenerklæring.

Oppdragsnr.: 22424-1616

Befaringsdato: 08.05.2026

Side: 20 av 23

Holmenlia 2, 3410 SYLLING
Gnr 189 - Bnr 27
3312 LIER

BOLIGKONSULT AS
Hagen Johansens vei 12
1406 SKI



Befarings - og eiendomsopplysninger

Befaring

Dato	Til stede	Rolle
08.5.2026	Martin Sjønnesen	Takstingeniør

Matrikkeldata

Kommune	gnr.	bnr.	fnr.	snr.	Areal	Kilde	Eieforhold
3312 LIER	189	27		0	932.5 m ²	BEREGNET AREAL (Ambita)	Eiet

Adresse

Holmenlia 2

Hjemmelshaver

Skustad Sigrid Marie Backe

Kilder og vedlegg

Dokumenter

Beskrivelse	Dato	Kommentar	Status	Sider	Vedlagt
Egenerklæring			Ikke gjennomgått		Nei

Revisjoner

Versjon	Ny versjon	Kommentar
1	08.05.2026	
2	08.05.2026	
3	08.05.2026	
4	20.05.2026	

For gyldighet på rapporten se forside

Oppdragsnr.: 22424-1616

Befaringsdato: 08.05.2026

Side: 21 av 23

Holmenlia 2, 3410 SYLLING
Gnr 189 - Bnr 27
3312 LIER

BOLIGKONSULT AS
Hagen Johansens vei 12
1406 SKI



Forutsetninger

Tilstandsrapportens avgrensninger

STRUKTUR OG REFERANSENIVA

• Rapporten baserer seg på krav i forskrift til avhendingslova (tryggere bolighandel). Rapportens struktur, metode og begrepsbruk følger i hovedsak Norsk Standard NS 3600:2018 (teknisk tilstandsanalyse ved omsetning av bolig), samt Takstbransjens retningslinjer for arealmåling når det gjelder fordeling mellom P-areal og S-areal.

• Bygningssakkyndig er ikke ansvarlig for tilbakeholdt eller uriktig informasjon, som har betydning for tilstandsvurderingen. Rapporten beskriver avvik, det vil si en tilstand som er dårligere enn referansenivået. Rapporten vil normalt ikke fremheve positive sider ved boligen ut over det som fremgår av tilstandsgradene.

• For anbefalte tiltak ved TG2 og TG3 må du vurdere om tiltakene er nødvendige og lønnsomme. Hva det vil koste å utbedre rom eller bygningsdeler vil avhenge av registrerte avvik og tiltak som kommer frem i rapporten. Anslaget er gitt på generelt grunnlag basert på prisintervaller. Anslaget må ikke forveksles med en konkret vurdering og tilbud fra en entreprenør eller håndverker. Utbedringskostnadene vil også avhenge av personlige preferanser og markedspris på materialer og tjenesteyter.

•Vurdering mot byggeregler

Den bygningssakkyndige vil vurdere boligen mot hvordan det var vanlig å bygge og regler som gjaldt på søknadstidspunktet. Noen rom og bygningsdeler slik som bad og vaskerom, og forhold som gjelder sikkerhet mot brann, rekkverk og trapper osv., vil den bygningssakkyndige vurdere mot dagens regelverk. Etter dagens regelverk vil disse kunne få en tilstandsgrad 2 eller 3 uten at det nødvendigvis er krav om at avviket må utbedres.

PRESISERINGER

Tilstandsrapporten gjelder hovedbygget. Tilleggsbygninger, som for eksempel garasje, gis kun en enkel beskrivelse.

Avvik er vurdert ut fra tekniske forskrifter på godkjenningstidspunktet for bygget. Noen bygningsdeler er vurdert etter gjeldende teknisk forskrift på befaringstidspunktet. Dette gjelder blant annet:

i. våtrom (bad, vaskerom) og andre fuktutsatte rom

ii. forhold knyttet til brann, rømming, sikkerhet, for eksempel rekkverkshøyder/åpninger, ulovlige bruksendringer, brannceller osv.

• For skjulte konstruksjoner, som vann og avløp uten dokumentasjon, er kvalitet og alder vurdert.

• Fastmonterte installasjoner, for eksempel innfelt belysning og høytalere, skal ikke demonteres for å sjekke dampsperrer bak. Dette er av hensyn til bygningssakkyndiges kompetanse og risikoen for skade.

• Kontroll av fukt i konstruksjonen ved hulltaking i bad og vaskerom (våtrom), rom under terreng (kjelleretasje, underetasje og sokkeletasje) eller andre bygningsdeler, skal skje etter eiers aksept. Hulltaking av våtrom og rom under terreng kan i visse tilfeller unnlates (ref. forskrift til avhendingslova).

• Kontroll av romfunksjoner for P-ROM blir bare utført når det ikke

foreligger godkjente og byggemeldte tegninger, eller når tegninger ikke stemmer med dagens bruk.

• Bygningssakkyndig gir en forenklet vurdering av branntekniske forhold og elektriske installasjoner i boligen hvis det er mer enn fem år siden siste el-tilsyn. Ved behov for grundigere undersøkelser, kan bygningssakkyndig anbefale boligkjøper ta kontakt med offentlige myndigheter eller en kvalifisert elektrofaglig fagperson.

TILLEGGSUNDERSØKELSER

Etter avtale med eier kan tilstandsanalysen utvides til også å omfatte tilleggsundersøkelser utover minimumskravet i forskriften.

BEFARINGEN

Rapporten gir en vurdering av byggverk og bygningsdeler som bygningssakkyndig har observert, og som fremkommer av forskrift til avhendingslova. Rapporten er likevel ingen garanti for at det ikke kan finnes skjulte feil, skader og mangler. NS 3600:2018 (teknisk tilstandsanalyse ved omsetning av bolig) har undersøkelsesnivå 1 til 3, hvor nivå 1 er det laveste og basert på visuell observasjon. Rapporten er basert på undersøkelsesnivå 1, med noen få unntak: våtrom og rom under terreng.

I praksis betyr dette at:

• befaringen skal begrenses til kun visuelle observasjoner på tilgjengelige flater uten fysiske inngrep (f.eks. riving).

• flater som er skjult av snø eller på annen måte ikke er tilgjengelig eller skjult, blir ikke kontrollert.

• det blir ikke utført funksjonsprøving av bygningsdeler, som isolasjon, piper, ventilasjon, elektrisk anlegg, osv.

• det gis ikke en vurdering av boligens tilbehør, hvite- og brunevarer og annet inventar. Dette gjelder også integrert tilbehør.

• inspisering av yttertak er basert på det som er synlig, normalt på innsiden fra loftet og utvendig fra stige/bakkenivå. I en del situasjoner er det ikke sikkerhetsmessig forsvarlig å undersøke taket fra utsiden, og da vil vurderingen være basert på alder og materialer.).

• stikkprøvetakninger er tilfeldig valgt og kan innebære kontroll under overflaten med spiss redskap eller lignende.

UTTRYKK OG DEFINISJONER

• Referansenivå: kravet til bygningsdelen eller rommet på byggetidspunktet.

• Tilstand: byggverkets eller bygningsdelens tekniske, funksjonelle eller estetiske status på et gitt tidspunkt.

• Symptom: forhold som gir indikasjon på hvilken tilstand et byggverk eller en bygningsdel befinner seg i. Benyttes ved beskrivelse av avvik og alder.

• Skadegjører: i hovedsak råte, sopp og skadedyr.

• Fuktsøk: overflatesøk med egnet søkeutstyr som fuktindikator eller visuelle observasjoner.

Oppdragsnr.: 22424-1616

Befaringsdato: 08.05.2026

Side: 22 av 23

Holmenlia 2, 3410 SYLLING
Gnr 189 - Bnr 27
3312 LIER

BOLIGKONSULT AS
Hagen Johansens vei 12
1406 SKI



Forutsetninger

•Fuktmåling: måling av fuktinnhold i materiale eller i bakenforliggende konstruksjon ved bruk av egnet måleutstyr, blant annet hammerelektrode og pigger.

•Hulltaking: boring av hull for inspeksjon og fuktmåling i risikoutsatte konstruksjoner, primært i tilstøtende vegger til bad, utforede kjellervegger og eventuelt i oppforede kjellergulv.

•Normal slitasje: forventet slitasje av materiale i overflaten som er basert på enkle visuelle observasjoner. Kan vurderes sammen med bygningsdelens alder.

•Forventet gjenværende brukstid: anslått tid et byggverk eller en del av et byggverk vil kunne tjene sitt formål (NS 3600:2018, termer og definisjoner punkt 3.9).

AREALBEREGNING FOR BOENHETER

•Areal fastsettes etter Forskrift til avhendingsloven og Norsk Standard 3940 Areal- og volum-beregninger av bygninger fra 2023.

•Areal oppgis i hele kvadratmeter i rapporten, og gjelder for det tidspunkt oppmålingen fant sted.

•Bruksareal (BRA) er det måleverdige arealet som er innenfor omsluttete vegger målt i gulvhøyde (bruttoareal minus arealet som opptas av yttervegger). I tillegg til gulvhøyde gjelder regler om fri bredde for at arealet skal være måleverdig, med betydning for BRA av for eksempel loft med skråtak. BRA består av internt bruksareal (BRA-i), eksternt bruksareal (BRA-e) og innglasset balkong mv (BRA-b). Terrasse- og balkongareal (TBA) opplyses der tilstandsrapporten skal benyttes i boligomsetningen og der det er aktuelt. I tillegg kan gulvareal (GUA) og areal med lav takhøyde (ALH) opplyses sammen med BRA der det er aktuelt og en del av oppdraget. Rom skal ha atkomst og gangbart gulv for å kunne regnes som BRA/måleverdig areal.

•Arealet måles og oppgis dersom arealet oppfyller krav til måleverdighet, slik som at arealet må ha minst en bredde på 0,6m og minst en høyde på 1,9 m osv. Et rom kan være i strid med teknisk forskrift og mangle godkjenning hos kommunen for den aktuelle bruken, uten at dette får betydning for om arealet måles og oppgis i tilstandsrapporten. Når arealet måles tas det ikke hensyn til om arealet er lovlig oppført eller om bruken er lovlig, bruksendringer, lysforhold eller andre sikkerhetsmangler.

•Eiendommens markedsverdi kan ikke baseres på en rent matematisk beregning i forhold til antall kvadratmeter opplyst i rapporten. Opplysninger om areal kan altså ikke alene benyttes for beregning av eiendommens verdi.

•Rom som ligger utenfor boenheten, men som eier har påvist og/eller opplyst at tilhører boenheten, er oppmålt og inkludert i BRA-e. Det er ikke fremvist dokumentasjon på at rommet tilhører boenheten, med mindre dette er angitt særskilt. Rom utenfor boenheten kan omdisponeres av borettslaget/sameiet og dette kan påvirke boligens BRA. Vær oppmerksom på at NS 3940:2023 og eierseksjonsloven har ulik definisjon av fellesareal. Ved arealmåling gjelder NS 3940:2023 som definerer fellesareal slik: "Delen av bygning som brukes av to eller flere bruksenheter eller til bygningens forvaltning, drift eller vedlikehold.

•Se øvrig informasjon om areal i rapporten, Norsk Standard 3940 (2012 og 2023) og veiledningen til disse.

Verdi, takstingenøren og takstforetaket behandler personopplysninger som takstingenøren trenger for å kunne utarbeide rapporten. Personvernerklæring med informasjon om bruk av personopplysninger og dine rettigheter finner du her [Personvernerklæring - iVerdi](#)

PERSONVERN

Oppdragsnr.: 22424-1616

Befaringsdato: 08.05.2026

Side: 23 av 23

Drammen og Lier
Eiendomsmegling AS



Egenerklæring

Holmenlia 2, 3410 SYLLING

21 May 2026

Informasjon om eiendommen

Adresse	Postadresse	Enhetsnummer
Holmenlia 2	Holmenlia 2	

Opplysninger om selger og salgsobjekt

Er boligen en del av et sameie, aksjeselskap eller borettslag?

Ja Nei

Driver du med omsetning eller utvikling av eiendom?

Ja Nei

Når kjøpte du boligen?

Mai 2021

Har du selv bodd i boligen?

Ja Nei

Når og hvor lenge har eieren bodd i boligen? Hvis det er lengre perioder eieren ikke har bodd i boligen er det fint om du oppgir dette. Her kan du også oppgi annen relevant informasjon om eierskapet.

4 år.

Informasjon om eksisterende husforsikring

Tryg Forsikring Nuf-39

Informasjon om selger

Selger

Skustad, Sigrid Marie Backe

Forbehold

Selger tar spesifikt forbehold om feil og mangler som er beskrevet i egenerklæringskjemaet.

Boligkjøper anses å kjenne til forholdene som er omtalt i dette egenerklæringskjemaet. Disse forholdene kan ikke gjøres gjeldende som feil eller mangler senere.

Boligkjøper oppfordres til å selv undersøke eiendommen grundig.



Våtrom

1 Har det vært feil på bad, vaskerom eller toalettrom?
 Ja Nei, ikke som jeg kjenner til

2 Er det utført arbeid på bad, vaskerom eller toalettrom?
 Ja Nei, ikke som jeg kjenner til

2.1.1 Navn på arbeid
 Nytt arbeid

2.1.2 Årstall
 2021

2.1.3 Hvordan ble arbeidet utført?
 Faglært Ufaglært

2.1.4 Fortell kort hva som ble gjort av faglærte
 Bygd nytt bad i utleiedel. Backe Byggservice AS- snekkere. Harald Steen- rørlegger. Skjeggerud innstallasjon AS- Elektriker.

2.1.5 Hvilket firma utførte jobben?
 Backe Byggservice AS, Rørlegger Harald Steen, Skjeggerud innstallasjon AS

2.1.6 Har du dokumentasjon på arbeidet?
 Ja Nei

Tak, yttervegg og fasade

3 Har det lekket vann utenfra og inn, eller er det sett andre tegn til fukt?
 Ja Nei, ikke som jeg kjenner til

4 Er det utført arbeid på tak, yttervegg, vindu eller annen fasade?
 Ja Nei, ikke som jeg kjenner til

4.1.1 Navn på arbeid
 Nytt arbeid

4.1.2 Årstall
 2020

4.1.3 Hvordan ble arbeidet utført?
 Faglært Ufaglært

4.1.4 Fortell kort hva som ble gjort av faglærte
 Byttet tak

4.1.5 Hvilket firma utførte jobben?
 Backe Byggservice

4.1.6 Har du dokumentasjon på arbeidet?
 Ja Nei

Side 2



4.2.1 Navn på arbeid
 Nytt arbeid

4.2.2 Årstall
 2003

4.2.3 Hvordan ble arbeidet utført?
 Faglært Ufaglært

4.2.4 Fortell kort hva som ble gjort av faglærte
 Drenert rundt huset. Har fremkalte bilder

4.2.5 Hvilket firma utførte jobben?
 ikke sikker

4.2.6 Har du dokumentasjon på arbeidet?
 Ja Nei

4.3.1 Navn på arbeid
 Nytt arbeid

4.3.2 Årstall
 2025

4.3.3 Hvordan ble arbeidet utført?
 Faglært Ufaglært

4.3.4 Fortell kort hva som ble gjort av faglærte
 Bygd ny garasje. Flyttet vindu til andre siden av soverommet. Bygd garasjen inntil huset. Brukt godkjent brannvegger, brannvindu og branddør. Elektrisk port. Lagt opp tomme trekkerør til el-bil og solceller.

4.3.5 Hvilket firma utførte jobben?
 Backe Byggservice AS

4.3.6 Har du dokumentasjon på arbeidet?
 Ja Nei

Kjeller

5 Har sameiet eller borettslaget hatt problemer med fukt, vann eller oversvømmelse i kjeller eller underetasje?
 Ikke relevant for denne boligen.

6 Har boligen kjeller, underetasje eller andre rom under bakken?
 Ja Nei

7 Er det observert vann eller fukt i kjeller, krypkjeller eller underetasje?
 Ja Nei, ikke som jeg kjenner til

8 Er det utført arbeid med drenering?
 Ja Nei, ikke som jeg kjenner til

8.1.1 Navn på arbeid
 Nytt arbeid

8.1.2 Årstall
 2003

Side 3



8.1.3 **Hvordan ble arbeidet utført?**
 Faglært Ufaglært

8.1.4 **Fortell kort hva som ble gjort av faglærte**
 Drenert rundt hele huset. Har fremkalte bilder fra tidligere eier.

8.1.5 **Hvilket firma utførte jobben?**
 Usikker

8.1.6 **Har du dokumentasjon på arbeidet?**
 Ja Nei

Elektrisitet

9 **Har det vært feil på det elektriske anlegget?**
 Ja Nei, ikke som jeg kjenner til

10 **Er det utført arbeid på det elektriske anlegget?**
 Ja Nei, ikke som jeg kjenner til

10.1.1 **Navn på arbeid**
 Nytt arbeid

10.1.2 **Årstall**
 2022

10.1.3 **Hvordan ble arbeidet utført?**
 Faglært Ufaglært

10.1.4 **Fortell kort hva som ble gjort av faglærte**
 Lagt opp ny strøm, varmemefolie i overetasjen, varmekabler nede i utleiedel, trekkerør til elbil og solceller i garasjen

10.1.5 **Hvilket firma utførte jobben?**
 Skjeggerud innstallasjon AS

10.1.6 **Har du dokumentasjon på arbeidet?**
 Ja Nei

Rør

11 **Har eiendommen privat vannforsyning (ikke tilknyttet det offentlige vannettet), septik, pumpekum, brønn, avløpskvern eller liknende?**
 Ja Nei, ikke som jeg kjenner til

Spesifiser hvilken type
 Holmenlia vel har egen pumpe

12 **Har det vært feil på utvendige eller innvendige avløpsrør eller vannrør?**
 Ja Nei, ikke som jeg kjenner til

13 **Er det utført arbeid på utvendige eller innvendige avløpsrør eller vannrør?**

Side 4



Ja Nei, ikke som jeg kjenner til

Ventilasjon og oppvarming

14 **Er det eller har det vært nedgravd oljetank på eiendommen?**
 Ja Nei, ikke som jeg kjenner til

15 **Har det vært feil på varmelegg eller ventilasjonsanlegg?**
 Ja Nei, ikke som jeg kjenner til

16 **Er det utført arbeid på varmelegg eller ventilasjonsanlegg?**
 Ja Nei, ikke som jeg kjenner til

Skjevheter og sprekker

17 **Er det tegn på setningsskader eller sprekker i for eksempel grunnmur eller fliser?**
 Ja Nei, ikke som jeg kjenner til

18 **Har det vært feil eller gjort endringer på ildsted eller pipe?**
 Ja Nei, ikke som jeg kjenner til

Beskriv feilen eller endringen
 Ny peis og brannmur oppe i 2021.

Sopp og skadedyr

19 **Har det vært skadedyr i boligen eller andre bygninger på eiendommen?**
 Ja Nei, ikke som jeg kjenner til

20 **Har det vært skadedyr i fellesområdene til sameiet eller borettslaget?**
 Ikke relevant for denne boligen.

21 **Har det vært mugg, sopp eller råte i boligen eller andre bygninger på eiendommen?**
 Ja Nei, ikke som jeg kjenner til

22 **Har det vært mugg, sopp eller råte i sameiet eller borettslaget?**
 Ikke relevant for denne boligen.

Planer og godkjenninger

Side 5

**23 Mangler boligen eller andre bygninger brukstillatelse eller ferdigattest for søknadspålytende tiltak?** Ja Nei, ikke som jeg kjenner til**Beskriv hva som mangler og hvorfor:**

Har søkt om ferdigattest, men den er foreløpig under behandling. Gir beskjed så snart den er klar.

24 Har du bygd på eller gjort om kjeller, loft eller annet til boligrom? Ja Nei**24.1.1 Navn på arbeid**

Nytt arbeid

24.1.2 Årstall

2021

24.1.3 Hvordan ble arbeidet utført? Faglært Ufaglært**24.1.4 Fortell kort hva som ble gjort av faglærte**

Endret underetasje til utleiedel, laget kjøkken, bad, soverom og stue nede. Samt satt opp brannдор mellom enhetene. Romningsveier i oppholdsrommene. Varmekabler.

24.1.5 Hvilket firma utførte jobben?

Backe Byggservice AS, rørlegger Harald Steen, Elektriker Skjeggerud innstallasjon AS

24.1.6 Har du dokumentasjon på arbeidet? Ja Nei**24.1.8 Har du fått innvilget tillatelse fra kommunen for ombyggingen?** Ja Nei Nei, ikke søknadspålytende**24.2.1 Navn på arbeid**

Nytt arbeid

24.2.2 Årstall

2024

24.2.3 Hvordan ble arbeidet utført? Faglært Ufaglært**24.2.4 Fortell kort hva som ble gjort av faglærte**

Etterisolert på loft.

24.2.5 Hvilket firma utførte jobben?

Backe byggservice

24.2.6 Har du dokumentasjon på arbeidet? Ja Nei**24.2.8 Har du fått innvilget tillatelse fra kommunen for ombyggingen?** Ja Nei Nei, ikke søknadspålytende**25 Selges eiendommen med utleiedel som leilighet, hybel eller lignende?** Ja Nei**26 Er utleiedelen godkjent til beboelse av kommunen?** Ja Nei Vet ikke

Side 6

**27 Er det utført radonmåling?** Ja Nei, ikke som jeg kjenner til**Når ble målingen utført og hva ble måleverdiene?**

Det ble målt i 2022 for vi tok i bruk kjelleren. Verdiene var innenfor. Men klarer ikke å finne papirene/bildet på det. Kan måle igjen eventuelt.

28 Er det andre forhold av betydning eller sjenanse for eiendommen eller nærområdet? Ja Nei, ikke som jeg kjenner til**29 Foreligger det planer eller bestemmelser som kan medføre endringer av felleskostnader eller fellesgjeld?**

Ikke relevant for denne boligen.

30 Er sameiet eller borettslaget er involvert i konflikter av noe slag?

Ikke relevant for denne boligen.

Andre opplysninger**31 Har ufaglærte utført arbeid som normalt bør utføres av faglærte? Du trenger ikke gjenta noe du allerede har nevnt.** Ja Nei, ikke som jeg kjenner til**32 Har du andre opplysninger om boligen eller eiendommen utover det du har svart?** Ja Nei, ikke som jeg kjenner til**Boligselgerforsikring****Boligen selges med boligselgerforsikring**

En boligselgerforsikring gir trygghet for selger og kjøper, og kan dekke feil og mangler som enten ikke er opplyst om eller det ikke var kjennskap til da salget ble gjennomført.

Forsikringen er tegnet i Gjensidige Forsikring ASA

Forsikringsnummer 19463333

Side 7

Egenerklæringskjema

Name: **Sigrid Marie Backe Skustad** Date: **2026-05-21**

Identification

 Sigrid Marie Backe Skustad

Egenerklæringskjema

Signed by:

Sigrid Marie Backe Skustad	21/05-2026 08:32:30	BankID OIDC High
----------------------------	------------------------	---------------------



This document contains electronic signatures using EU-compliant PAdES - PDF
Advanced Electronic Signatures (Regulation (EU) No 910/2014 (eIDAS))



Megleropplysninger Avløpsanlegg

Generelt

Kommune:	Lier
Gnr./Bnr./Fnr./Snr.:	189/27/0/0
Anleggsadresse:	Holmenlia 2
Ansvarlig:	SKUSTAD SIGRID MARIE BACKE
Dato:	22.04.2026

Anleggsinformasjon

Komponenttype:	Slamavskiller
Status:	I drift
Totalt slamvolum (m ³):	17

Slamtømming

Minimum tømmefrekvens:	Hver(t) 24. måned
Anleggets tømmefrekvens:	Hver(t) 24. måned
Dato forrige tømming:	17.04.2026
Dato neste tømming:	17.04.2028

Tømmefrekvens er avhengig bruken og tilstanden av anlegget.

Slamtømmefirma som skal benyttes

Firma:	Arnkværn Miljø og Renovasjon
E-post:	oslo@va365.no
Telefon:	95 30 23 00

Kostnader (inkl. mva.) avløpsanlegg

Slamtømming (per tømming) *:	1/7 * 10047,-
Tilsynsgebyr 2025 **:	1/7 * 655,-
Utestående fakturert beløp:	268,-

[Dette skjemaet omfatter ikke opplysninger om restanser og/eller legalpant.](#)

* Slamtømming faktureres etterskuddsvis. Kravet har pant i eiendom.

** Tilsynsgebyret faktureres til registrert eier per 01.07. samme år. Prisjustering ved politisk behandling hvert årsskifte.



Foreligger det pålegg om endring av anlegget: Ja Nei

Se vedlagt tilstandsvurdering for mer informasjon om avløpsanlegget.

FORBEHOLD VED UTLEVERING AV INFORMASJON I FORBINDELSE MED EIENDOMSFORESPØRSLER:

Det tas forbehold om at Tilsynets registre, kart og arkiv ikke er tilstrekkelig kvalitetssikret eller nøyaktige med hensyn til uttak/utvalg av relevante data i alle slags sammenhenger. Brukere av slike data må være bevisst på sammenheng og formål som dataene benyttes i, og bruke dataene kritisk. Kommunen kan ikke stilles til økonomisk ansvar for bruk av data som oppgis i sammenheng med eiendomsinformasjon.



Lier Holmenlia 6 Tilstandsvurdering Avløpsanlegg

Kommune:	Lier
Gnr./Bnr./Fnr./Snr.:	189/27/0/0
Anleggsadresse:	Holmenlia 2
Anleggsansvarlig:	SKUSTAD SIGRID MARIE BACKE
Dato for skjema:	22.04.2026

Type avløpsanlegg

Komponenttype:	Slamavskiller
Status:	I drift
Anleggsvolum i m ³ :	17
Tømmefrekvens:	Hver(t) 24. måned
Forrige slamtømming:	17.04.2026
Neste slamtømming:	17.04.2028

Utslippstillatelse

Ja Nei

Tilsynet er ikke kjent med at det foreligger en utslippstillatelse her. Dersom det foreligger en eldre utslippstillatelse kan den ligge i Lier kommunes sakssystem eller arkiver.

Generell informasjon om utslippstillatelser

- Utslipp etablert etter 1. februar 1986 skal ha en tillatelse.
- Utslipp etablert før 1972 er lovlige, selv om de ikke har tillatelse. Det var ikke søknadsplikt for utslipp etablert før 1972.
- Utslipp etablert mellom 1972 – 1986 kan ha vært unntatt fra søknadsplikten. Utslipp omfattet av unntaksreglene kunne etableres lovlig, uten tillatelse.

Dersom det foreligger en utslippstillatelse, anbefaler vi at denne sendes til tilsynet@lier.kommune.no.

Er dagens utslipp i henhold til dagens krav?

Ja Nei

Generelt

Fra opplysningene Tilsynet har tilgjengelig, vurderes det at utslippet ikke er i samsvar med dagens krav til utslipp, fastsatt av forurensningsforskriften kapittel 12 og lokal forskrift om utslipp.

1



Det foreligger ikke dokumentasjon på at avløpsanlegget er etablert ved bruk av anerkjent dimensjonering og utforming.

Informasjon om anlegg

Slamavskiller med antatt etterfølgende infiltrasjonsanlegg/spredergrøfter:

- Det foreligger ikke dokumentasjon på at anerkjent dimensjonering og utforming er benyttet eller anleggets størrelse og plassering er tilpasset de aktuelle vannmengdene og grunnforholdene på stedet.
- Dersom infiltrasjonsanlegget ble etablert før 1985 eller er eldre enn 30 år bør det erstattes
- Dersom infiltrasjonsanlegget ble etablert før 2011 bør det undersøkes av fagkyndige om de har en akseptabel utforming og funksjon eller om anlegget bør skiftes ut

Slamavskiller med antatt etterfølgende synkekum

- Dersom utslippet fra slamavskiller føres videre til en synkekum er dette ikke iht. dagens krav. Det foregår ingen rensing av avløpsvann i en synkekum. Ubehandlet avløpsvann fra synkekummer kan forurense grunnvannet og nærliggende vassdrag

Kartdata

- Eiendommen befinner seg i et område som Norges geologiske undersøkelse (NGU) har klassifisert som antatt egnet for infiltrasjon / spredegrøfter. Det kan derfor være muligheter for å etablere/rehabiliterer et utslipp med rensed avløpsvann på egen eiendom.

Bør avløpsanlegget oppgraderes?

Ja Nei

Begrunnelse:

Vurderingen legger til grunn at utslippet ikke tilfredstiller kravene fastsatt i forurensningsforskriften kapittel 12 eller lokal forskrift om utslipp.

Vi opplyser om at anleggseier kan forvente pålegg om stans i utslipp og oppgradering av avløpsløsningen.

2



Det bør vurderes en felles avløpsløsning for bygningene i området. Dette vil fordele eventuelle kostnader i forbindelse med oppgraderingen.

Anleggseieren er ansvarlig uten hensyn til skyld for skade som et avløpsanlegg volder fordi kapasiteten ikke strekker til eller fordi vedlikeholdet har vært utilstrekkelig.

Hjemmel:

Forurensningsloven § 7 fjerde ledd

Forurensningsforskriften §§ 12-14 og 12-16

Forurensningsloven § 24 a. første punktum

FORBEHOLD VED UTLIVERING AV INFORMASJON I FORBINDELSE MED AVLØPSANLEGG:

Det tas forbehold om at Tilsynets registre, kart og arkiv ikke er tilstrekkelig kvalitetssikret eller nøyaktige med hensyn til uttak/utvalg av relevante data i alle slags sammenhenger. Brukere av slike data må være bevisst på sammenheng og formål som dataene benyttes i, og bruke dataene kritisk. Kommunen kan ikke stilles til økonomisk ansvar for bruk av data som oppgis i sammenheng med eiendomsinformasjon.

Verdifulle råd til deg som skal kjøpe bolig

For de aller fleste er et boligkjøp den største investeringen vi gjør i løpet av livet. Da er det viktig å være proaktiv (Proaktiv = tenke riktig først, handle riktig etterpå). Vi vil gjerne være Proaktiv på dine vegne, og gi deg noen gode råd på veien.

1. Før boligjakten starter

Før du begynner å kikke, er det enkelte kriterier som må være satt. Hvor vil du bo? Hva er din økonomiske smertegrense? Hvilke krav har du til boligen? Hva er viktig for deg? Kanskje må du ofre sjøutsikten for å få de tre nødvendige soverommene? En budrunde kan fort bli hektisk, for å holde hodet kaldt må du derfor ha prioritert dine klare.

2. Forberedelser før visning

Husk å innhente salgsoppgave og tilstandsrapport i forkant. Les grundig gjennom all informasjon – da er det enklere å notere ned eventuelle spørsmål til selve visningsdagen. Ikke glem eventuelle vedtekter og husordensregler. Er det tillatt å leie ut? Kan vi ta med kjæledyr? Vi anbefaler å få avklart alle spørsmål før du legger inn bud.

3. Gjør deg kjent i nrområdet

Det som er viktig for noen er ikke nødvendigvis viktig for andre. Noen ser etter nærmeste barnehage og trygge skoleveier. Andre ønsker seg gangavstand til dagligvare, buss eller studiesteder. Spør megler på visning eller eventuelt i forkant av visningen dersom det er noe som er spesielt viktig for deg å vite.

4. Få avklart hvor mye du kan låne

Snakk med rådgiver i banken din før visning å få en avklaring på finansiering. Sett en klar grense for hvor høyt du kan by. Ikke legg inn bud uten at du er sikker på at du har finansieringen i orden. Husk å ha i bakhodet at det påløper ulike utgifter i tillegg til å betjene et lån med renter og avdrag. De fleste borettslag og sameier har månedlige fellesutgifter. I tillegg kommer eiendomsskatt, kommunale avgifter, forsikring, strøm, oppvarming, fritid og lignende. En bolig kan også by på uforutsette utgifter og vedlikehold. Det er derfor smart å sette av et beløp i måneden til slikt.

5. Boligselgerforsikring (eierskifteforsikring) og boligkjøperforsikring

Boligselgerforsikring er selgers forsikring mot krav fra kjøper på grunnlag av skjulte feil og mangler. Når du selger bolig vil våre meglere alltid spørre deg om du vil tegne boligselgerforsikring. Boligkjøperforsikring derimot, dekker hjelp for kjøper til å vurdere og eventuelt fremsette klage etter kjøp av bolig. Forsikring gir kjøper tilgang til juridisk bistand fra tidspunkt for signering av kjøpekontrakt frem til 5 år etter overtakelsen. Dette inkluderer juridisk rådgivning, advokathjelp og håndtering av saken gjennom rettsapparat om nødvendig. Vi i Proaktiv Eiendomsmegling anbefaler, med få unntak, alle våre kjøpere å tegne boligkjøperforsikring.

Boligkjøperforsikring

Med vår boligkjøperforsikring får du en rettshjelpsforsikring som dekker juridisk bistand i eventuelle reklamasjonssaker mot selger. Med boligkjøperforsikring er du i trygge hender dersom du oppdager feil eller mangler ved boligen du har kjøpt.

Hvis boligen du har kjøpt har feil eller mangler du ikke ble gjort kjent med av selger eller megler, kan det være både frustrerende, tidkrevende og kostbart. Gjennom vår boligkjøperforsikring får du tilgang på hjelp fra advokater, saksbehandlere og jurister som er spesialiserte på eiendomskjøp. Forsikringen løper i 5 år etter overtakelsen, og dekker egne og eventuelle idømte saksomkostninger.

Kostnader for reparasjon av eventuelle feil eller mangler dekkes ikke av boligkjøperforsikringen. Slike kostnader vil man kunne kreve dekket av selger dersom eiendommen er mangelfull etter avhendingsloven. Skjulte feil, tilbakeholdte opplysninger og/eller mangelfulle/uriktige opplysninger gir grunnlag for henvisning. Våre saksbehandlere vil da vurdere det rettslige grunnlaget basert på informasjonen som er mottatt.

Fordeler

Du trenger ikke betale saksomkostninger. En boligkjøperforsikrings hovedfunksjon er å dekke eventuelle saksomkostninger knyttet til en klage på boligkjøpet. Dette inkluderer kostnader til advokat og eventuelle rapporter som må utføres. Forsikringen dekker beløpet enten du taper eller vinner.

Forsikringen har ikke et tak

Mens en vanlig innbo- og husforsikring vanligvis har et tak på rundt kr 100 000 og en egenandel på ca. 20 %, så trenger du med boligkjøperforsikring ikke å bekymre deg for beløpet på saksomkostningene. Dette dekkes av forsikringsselskapet uansett hvor høyt det blir.

Den gir deg en ekstra trygghet

Er du bekymret for at du kanskje kan komme i konflikt med boligselger og at du ikke har råd eller lyst til å dekke saksomkostnader, kan det være tryggende å kjøpe en boligkjøperforsikring. Selger har i de fleste tilfeller tilgang til profesjonell hjelp, da bør du som kjøper av bolig også ha det.



Hva koster forsikringen?

Forsikringspremien trekkes i oppgjøret.

Borettslagseiendom:	kr 8 900
Seksjonert eiendom/aksjebolig:	kr 12 900
Enebolig/fritid/tomt:	kr 17 900



soderbergpartners.no/eiendom

Tilbehør og løsøre

I henhold til Avhendingsloven § 3-4 skal eiendommen, når annet ikke er avtalt, overdras med innredninger og utstyr som etter lov, forskrift eller annet offentlig vedtak skal følge med. Det samme gjelder varig innredning og utstyr som enten er fastmontert eller er særskilt tilpasset bygningen, jf. Avhendingsloven § 3-5. Loven inneholder ingen detaljert oversikt over hva som omfattes av «innredning og utstyr», og over hva som skal regnes som «fastmontert eller særskilt tilpasset».

Partene kan fritt avtale hva som skal følge med eiendommen ved salg. Bransjens liste over løsøre og tilbehør som skal følge med eiendommen, er en del av avtalen mellom kjøper og selger dersom ikke annet er opplyst i salgsoppgaven, kjøper har tatt forbehold i bud eller avtale på annen måte er inngått. Der intet annet er avtalt, vil løsøre og tilbehør medfølge slik dette fremkommer av avhl. § 3-4 og § 3-5 og denne oversikt.

Produkter og installasjoner som medfølger overdras uten noen form for garantier, utover eventuell gjenværende leverandørgaranti.

Dersom det er noe i nedenstående liste som ikke finnes på eiendommen, vil det heller ikke medfølge.

1. HVITEVARER medfølger der dette er spesielt angitt i salgsoppgaven.
2. HELDEKKENDE TEPPER følger med uansett festemåte.
3. VARMEKILDER, slik som ovner, kaminer, peiser, varmepumper og panelovner, følger med uansett festemåte. Frittstående biopeiser/ varmeovner og terrassevarmere medfølger ikke. Det følger ikke med varmekilder i rom som ikke har vegg- eller fastmonterte varmekilder på visning.
4. TV, RADIO OG MUSIKKANLEGG. TV-antennene og fellesanlegg for TV, herunder parabolantenne, og tuneren/dekoder/tv-boks medfølger der dette eies av selger. Veggmontert TV/flatskjerm med tilhørende festeordning samt musikkanlegg følger ikke med (se også punkt 12).
5. BADEROMSINNREDNING/UTSTYR. Badekar, dusjkabinett, dusjvegger, alle fastmonterte speil og hyller, fastmonterte glass- og håndkleholdere, herunder håndklevarmere samt baderomsinnredning, medfølger.
6. GARDEROBESKAP medfølger, selv om disse er løse. Fastmonterte garderobehyller og knagger medfølger. Innredning i garderobeskap, for eksempel løse eller fastmonterte trådkurver, hyller, stenger og lignende, medfølger.
7. KJØKKENINNREDNING medfølger, herunder også åpne, fastmonterte hyller og løs eller fastmontert kjøkkenøy.
8. MARKISER, PERSIENNER og annen type innvendig og utvendig solskjerming, gardinoppheng, lamellgardiner og liftgardiner medfølger.
9. AVTREKKSVENTILATORER av alle slag, samt fastmonterte aircondition/ventilasjonssystemer, medfølger.
10. SENTRALSTØVSUGER medfølger med komplett anlegg, herunder slange, munnstykke mm.
11. LYSKILDER. Kupler, lysstoffarmatur, fastmonterte «spotlights», oppheng og skinner med spotlights samt utelys og hagebelysning medfølger. Vegglamper, krokhengte lamper, lysekroner, prismelamper og lignende som er koblet til sukkerbit eller stikkontakt følger likevel ikke med.
12. INSTALLERTE SMARTHUSLØSNINGER med sentral som styrer lys, varme, lyd o.l., samt tilhørende trådløse enheter som brytere, sensorer, kameraer, integrerte høyttalere el. medfølger. Enkle lysstyringssystem f.eks. med en sentral som kun styrer lyspærer eller smartpærer montert i sokkel medfølger likevel ikke.
13. UTVENDIGE SØPPELKASSER og eventuelt holder/hus til disse medfølger.
14. POSTKASSE medfølger.
15. UTENDØRS INNRETNINGER slik som flaggstang, fastmontert tørkestativ, samt andre faste utearrangementer som f.eks. badestamp, boblekar/jacuzzi og liknende utendørs kar, lekestue, lekestativ, utepeis, fastmontert trommel til vannslange, medfølger. Guidekabel/ avgrensingskabel til robotgressklipper medfølger, men robotgressklipper og ladestasjon for denne medfølger ikke.
16. FASTMONTERT VEGGLADER/LADESTASJON TIL EL-BIL medfølger uavhengig av hvor laderen er montert.
17. SOLCELLEANLEGG med tilhørende teknisk infrastruktur medfølger.
18. GASSBEHOLDER til gasskomfyr og gasspeis medfølger.
19. BRANNSTIGE, BRANNTAU, feiestige og lignende medfølger der dette er påbudt. Løse stiger medfølger ikke.
20. BRANNSLUKNINGSAPPARAT, BRANNSLANGE og RØYKVARSLER medfølger der dette er påbudt. Det er eier og brukers plikt til å se til at utstyret forefinnes på enhver eiendom. Hvis annet ikke er uttrykkelig avtalt, skal dette derfor alltid følge med ved salg av eiendom.
21. SAMTLIGE NØKLER til eiendommen som selger er i besittelse av skal overleveres kjøper på overtakelsen, herunder nøkler til eventuelle boder, uthus, garasjeportåpner e.l. Låses boder, uthus e.l. med hengelås, skal lås og nøkler til disse medfølge.
22. GARASJEHYLLER, bodhyller, lagringshyller og oppheng til bildekk medfølger såfremt de er fastmontert.
23. Planter, busker og trær som er plantet på tomten, eller fastmonterte kasser og lignende er en del av eiendommen og medfølger i handelen.

Oversikten er utarbeidet av Norges Eiendomsmeglerforbund, Eiendom Norge og Advokatforeningens Eiendomsmeglingsgruppe, og er gjeldende fra 1. januar 2020.

Bud og budgivning

Fra 1. januar 2014 må alle bud og budforhøyelser som inngis til megler være skriftlig. Budgiver må legitimere seg overfor megler ved inngivelse av første bud, og bud skal være signert.

Å gi bud på eiendom som er for salg gjennom Proaktiv Eiendomsmeistring gjøres via vår budgivningsplattform (bud-knapp) på eiendommens nettannonse på proaktiv.no eller finn.no.

Velges denne løsningen, oppfylles kravet til skriftlighet, signatur og legitimasjon av budgiver enten ved å benytte BankID (anbefales) eller ved å legge inn bilde av legitimasjon og signatur manuelt i løsningen.

Du mottar en SMS-kvittering (skriftlig mottaksbekreftelse) når ditt bud er registrert. Budgiver som ikke mottar bekreftelse etter å ha lagt inn bud, må snarest kontakte megler per telefon eller på annen måte.

Interessenter som ikke har anledning til å inngi bud via nettbasert budgivningsplattform, kan sende bud:

- Ved å innlevere utfylt og signert budskjema med kopi av legitimasjon til meglers kontor.
- På sms med vedlagt bilde av legitimasjon og bilde av signatur.
- På e-post med vedlagt bilde av legitimasjon og bilde av signatur.

Det advares mot å sende kopi av bankkort elektronisk.

Senere budforhøyelser kan inngis via den samme budgivningsplattformen (bud-knapp) som du finner på nettannonse, SMS ved å svare på tidligere mottatt sms-kvittering eller e-post til megleren for oppdraget. Kravet til signatur og legitimasjon gjelder kun det første budet.

Bud, som ikke er skriftlig eller som mangler enten budgivers signatur eller kopi av legitimasjon, samt bud som har kortere akseptfrist enn til kl. 12.00 dagen etter siste annonserte visning, vil, som hovedregel, ikke kunne formidles videre av megler.

Dersom akseptfrist ikke er angitt gjelder budet til kl. 15:00 første virkedag etter innlevering/siste annonserte visning.

Et bud er bindende for budgiver når budet er kommet til selgers kunnskap. Selger står fritt til å akseptere eller forkaste ethvert bud, og er derfor ikke forpliktet til å akseptere det høyeste budet på eiendommen.

Megler skal, i den grad det er nødvendig og mulig, informere de involverte i budrunden skriftlig om status i budgivningen. Megler er forpliktet til å legge til rette for en forsvarlig avvikling av budrunden. For at budene skal kunne bli behandlet og videreformidlet skriftlig til alle involverte parter, herunder

til selger for vurdering, må ethvert bud ha en tilstrekkelig lang akseptfrist. Selger må skriftlig akseptere budet før megler kan formidle budaksept til budgiver. Formidling av selgers aksept til budgiver må gjøres innen akseptfristens utløp.

Bud bør ha akseptfrist på minimum 30 minutter fra budet inngis.

Selger og kjøper har krav på å få utlevert kopi av budjournalen straks etter at handel er kommet i stand. Alle som har inngitt bud på eiendommen kan på forespørsel få en kopi av anonymisert budjournal etter at budrunden er avsluttet.

For øvrig vises til det «Forbrukerinformasjon om budgivning», som også er en del av salgsoppgaven

Budskjema

FOR EIENDOMMEN:

Holmenlia 2, 3410 SYLLING. Gnr. 189, bnr. 27, i Lier kommune, oppdragsnr.: 1600260119
Megler: Fredrik Engebråten, mobil: 97527808, e-post: fredrik.e@proaktiv.no

UNDERTEGNEDE GIR HERVED FØLGENDE BUD PÅ OVENNEVANTE EIENDOM :

Kjøpesum kr: _____

Beløp med bokstaverkr: _____
+ omkostninger og evt. andel fellesgjeld iht. opplysninger i salgsoppgave.

Nærværende bud er bindende for undertegnede frem til og med den: _____ kl.: _____

Dersom annet ikke er angitt gjelder budet til kl. 15:00 første virkedag etter siste annonserte visning. I forbrukerforhold vil bud med kortere akseptfrist enn til kl. 12:00 første virkedag etter siste annonserte visning ikke bli videreformidlet til selger.

Eventuelle forbehold: _____

Undertegnede er kjent med at selger står fritt til å godta eller forkaste ethvert bud. Budgiver er kjent med forbrukerinformasjon om budgivning, som er en del av salgsoppgaven, og de forpliktelser budgiver påtar seg. Budgiver bekrefter å ha lest komplett salgsoppgave med alle vedlegg. Budet er bindende for budgiver når det er kommet til selgers kunnskap. Handelen er juridisk bindende for begge parter når selger har akseptert muntlig eller skriftlig, innenfor fristen. Undertegnede er kjent med at bud og budlogg vil bli fremlagt for kjøper ref. regler for budgivning. Ved flere budgivere gis gjensidig fullmakt til, hver for seg, å forhøye bud, motta aksept og/eller forestå alt i.f.m. budgivningen. Dersom bud sendes megler etter kontortid, må budgiver selv sørge for å gi megler beskjed per telefon i tillegg.

Ønsket overtagelsesdato: _____

Budet baseres på opplysninger og salgsvilkår som fremkommer av salgsoppgave datert: _____

KJØPET VIL BLI FINANSIERT SLIK:

Låneinstitusjon: _____ Referanse og tlf.nr.: _____ kr _____

Egenkapital: _____ kr _____

Totalt: _____ kr _____

BUDGIVERE:

Navn: _____

Fødselsdato: _____

Adr.: _____

Postnr.: _____ Sted: _____

Tlf.arb.: _____ Tlf.privat: _____

E-post: _____ Arb.: _____

Dato: _____ Sign.: _____

Navn: _____

Fødselsdato: _____

Adr.: _____

Postnr.: _____ Sted: _____

Tlf.arb.: _____ Tlf.privat: _____

E-post: _____ Arb.: _____

Dato: _____ Sign.: _____

LEGITIMASJON

LEGITIMASJON

”

"For oss i Proaktiv overlater vi ingenting til tilfeldighetene. Det merker både den som skal selge bolig og den som skal kjøpe."



Fredrik Engebråten
Partner / Eiendomsmegler
Mobil: 975 27 808
E-post: fredrik.e@proaktiv.no

AVDELING:
Proaktiv Drammen, Lier & Holmestrand

DIN EIENDOMSMEGLER

Proaktiv Eiendomsmegling er en kvalitetsbasert meglerkjede og vi har vår hovedtyngde i landets mest befolkningstette områder.

Fornøyde kunder er vårt viktigste mål og vi skal alltid være bedre.

En meglers ansvar er å sørge for at parter kommer til enighet i en forhandling. Med andre ord må vi til enhver tid forholde oss til ytre påvirkning - noe vi er veldig vant med.

Selve salgs- og kjøpsprosessen derimot kan vi påvirke - høy kvalitet vil alltid tilføre verdi.

Min erfaring - din trygghet

Jeg har mer enn 19-års erfaring med salg av boliger, og i 2023 var jeg med å starte opp det første Proaktiv kontoret i Lier- og Drammen.

Det at jeg er vokst opp og fortsatt bosatt i Lier, gjør at jeg innehar meget god lokalkunnskap.

Viktig for meg er optimal oppfølging for å skape tillit til både kjøper og selger slik at alle føler seg ivaretatt fra start til slutt.

Jeg jobber for å oppnå et best mulig resultat, trygt og effektivt. God markeds kunnskap er viktig i ethvert boligsalg, og det vil du som kunde dra nytte av.

Min brede erfaring baserer seg på salg av alle typer boliger, det vil si alt fra mindre leiligheter i borettslag, fritidsboliger, til større frittstående

villaeiendommer. Hvert salg er unikt og med like høy prioritet.

Skal du være sikker på å oppnå det beste sluttresultatet, må du benytte en erfaren og lokalkjent megler.

Partner / Eiendomsmegler
Fredrik Engebråten

”

Verdifulle kunder fortjener **verdiful** rådgivning.



Drammen, Lier & Holmestrand

Beliggenhet

Velkommen til oss i ærverdige lokaler like ved Bragernes kirke, og kun en kort spasertur fra torget.

Med beliggenhet i bykjernen er det alltid enkelt å komme innom oss, og det er gode parkeringsmuligheter i "vår" gårdsplass.

Proaktiv Drammen, Lier & Holmestrand
E-post:
Drammen.liier@proaktiv.no

Nytenkende - lang erfaring - lokalkjente - proaktive og løsningsorienterte.

Hos Proaktiv Drammen, Lier & Holmestrand finner du kjente fjes og svært dyktige, lokalkjente eiendomsmeglere. Dette teamet er alltid klare for å levere kvalitet til både nye og tidligere kunder.

De har meglet i Drammen, Lier og Holmestrand i en årrekke, og har solgt flere tusen boliger og bærer med seg enormt mye erfaring. Et særdeles solid team, som vet hvordan man finner den som setter størst pris på din bolig.



proaktiv.no



Fredrik Engebråten
Partner / Eiendomsmegler
975 27 808
fredrik.e@proaktiv.no

PROAKTIV

Proaktiv Drammen, Lier og Holmestrand
Albums gate 15, 3016 DRAMMEN