

PROAKTIV

Gjennomgående og
attraktiv 3-roms
hjørneleilighet

Stor terrasse på 22 m² & god
bodplass | Sentral beliggenhet



RÅDMANN PAULSENS GATE 20



Våre kontorer

TRØNDELAG

- **Trondheim**
Bassengbakken 4,
7069 Trondheim
Tlf.: 73 99 22 55
trondheim.sentrum@proaktiv.no
- **Heimdal**
Søbstadveien 1, 7088 Heimdal
Tlf.: 72 59 92 40
heimdal@proaktiv.no
- **Moholt**
Brøsetveien 168,
7069 Trondheim
Tlf.: 73 20 26 50
moholt@proaktiv.no

MØRE OG ROMSDAL

- **Ålesund**
Løvenvoldgata 7, 6002 Ålesund
Tlf.: 91 73 83 52
jon@proaktiv.no

VESTLAND

- **Småstrandgt.**
Småstrandgaten 6, 5014 Bergen
Tlf.: 55 36 40 40
proaktiv.bergen@proaktiv.no
- **Sandviken**
Chr. Michelsensgt. 5A, 5012 Bergen
Tlf.: 55 30 32 00
sandviken@proaktiv.no
- **Arna & Åsane**
Myrdalsvegen 22, 5130 Nyborg
Tlf.: 47 50 69 11
arna.aasane@proaktiv.no
- **Voss**
Vangsgata 16, 5700 Voss
Tlf.: 56 52 19 50
voss@proaktiv.no

ROGALAND

- **Haugesund**
Haraldsgata 139, 5527 Haugesund
Tlf.: 90 84 36 56
haugesund@proaktiv.no
- **Stavanger**
Løkkeveien 52, 4008 Stavanger
Tlf.: 51 52 75 75
stavanger@proaktiv.no
- **Sandnes**
Langgata 3, 4306 Sandnes
Tlf.: 51 66 88 00
sandnes@proaktiv.no
- **Sola**
Solakrossen 13, 4050 Sola
Tlf.: 98 08 94 03
sola@proaktiv.no
- **Jæren**
Torgvegen 2, 4350 Kleppe
Tlf.: 51 48 22 00
jaeren@proaktiv.no

AGDER

- **Kristiansand**
Fjellgata 4, 4612 Kristiansand
Tlf.: 45 90 91 00
kristiansand@proaktiv.no

OSLO

- **Briskeby**
Løvenskioldsgt. 23, 0260 Oslo
Tlf.: 22 44 24 00
briskeby@proaktiv.no

AKERSHUS

- **Lørenskog**
Rådmann Paulsens gate 28
1461 Lørenskog
Tlf.: 67 90 40 10
lorenskog@proaktiv.no

LILLESTRØM

- **Lillestrøm**
Storgata 5A, 2001 Lillestrøm
Tlf.: 63 80 59 90
lillestrom@proaktiv.no

BUSKERUD

- **Drammen, Lier & Holmestrand**
Albums gate 15, 3016 Drammen
Tlf.: 97 74 42 47
drammen.lier@proaktiv.no

ØSTFOLD

- **Sarpsborg**
Torggata 8, 1707 Sarpsborg
Tlf.: 69 12 60 60
borg@proaktiv.no



LØRENSKOG V/TRIADEN

Gjennomgående og attraktivt 3-roms hjørneleilighet | Stor terrasse på 22 m² & god bodplass | Sentral beliggenhet

NØKKEL- INFORMASJON



Adresse: Rådmann Paulsens gate 20, 1461 LØRENSKOG

Gnr./Bnr./Snr.: Gnr. 101, bnr. 197, snr. 122 i Eierseksjonssameiet Eventyrtunet 2

Prisantydning: 4.500.000,-

Omkostninger: 126.660,-

Andel fellesgjeld: 7.221,-

Totalpris: 4.633.881,-

Boligtype: Eierseksjon

Byggeår: 2015

Etasje: 1

Rom/soverom: 3/2

BRA: 80 m²

BRA-i: 75 m²

Garasje/Parkering: Seksjonen disponerer ikke parkeringsplass. Mulighet for leie av garasjeplass, pt 1500,-/mnd
Gateparkering etter områdets bestemmelser. Noen gjesteplasser i garasjeanlegget.

Tomt: 3475 m²

Felleskostnader pr. mnd.: 5.004,-

Felleskostnader inkl.: Felleskostnader kr 4.005,- Kabel-TV/Internett kr 608,- Avdrag kr 200,- Renter kr 59,- Vedlikehold kr 132,- Månedlig forbruksfakturering av energi og varmtvann etter måler.

INNHold

2	5	7	8
Nøkkelinformasjon	Leder/megler	Kontorets side	Nærområdet
28	32	38	40
Informasjon om boligen	Kjerneinformasjon	Plantegninger	Vedlegg
83			
Budskjema			

LES HVA MINE KUNDER SIER OM MEG

“Bare et tastetrykk unna om vi trengte svar på noe!”

«Proaktiv ved Truls Hauge har solgt to boliger for oss. Vi har tidligere brukt andre meglere, så vi har et godt grunnlag for å sammenligne. Ut ifra vår erfaring vil vi på det sterkeste anbefale Truls Hauge og Proaktiv! Vi opplevde et sterkt engasjement fra megler. Hans oppfølging var unik. Til tross for at han har fullt opp av jobb, så fikk han oss til å føle at vi var viktigst! Han er den fødte megler rett og slett! Og ikke minst oppnår han god pris på boligen.»

Elisabeth A. Marthinsen

“Profesjonell og nøyaktig. Ryddig og seriøs. Ærlig og rett frem.”

Hege Bekkø

“Særdeles god oppfølging og ryddig prosess fra A-Å!”

«Vi er meget fornøyd med Proaktiv, og Truls Hauge som megler. Benyttet Truls ved 2 salg - hus og leilighet, og kan virkelig anbefale Truls og Proaktiv.»

Wenche Elin Risvik

“Jeg gir toppkarakter!”

«Truls har hele tiden vært tydelig i prosessen på hva han kunne tilby, de ulike stegene fram mot salg og lyttet til mine innspill og ideer, samt at han har gitt gode råd. Vi har hatt en bra dialog hele veien og han har også vært tilgjengelig for ulike spørsmål. Truls er løsningsorientert, kjenner markedet godt og opptrer profesjonelt i alle ledd. Han har god kontroll og er flink til å gi informasjon om hvor man befinner seg i prosessen. Det var også gull med stylingtips og mulighet for å bestille utflyttingsvask via han. Jeg gir topp karakter!»

Elin Graah

“Seriositeten og oppfølgingen fra Truls Hauge er på øverste hylle.”

Petter Granlund

“Utmerket!!”

«Truls Hauge en profesjonell og meget erfarende megler og ikke minst veldig hyggelig. Selger boliger raskt før første visning. Utmerket!!»

Aboulghassem Shahdafar

“Må vel være Norges beste megler.”

«Jeg har nå fått gjennomført salg av en eiendom med Truls Hauge som megler. Jeg har tidligere kjøpt eiendom via Truls Hauge og nå solgt 3 eiendommer via Truls

. Jeg er kjempeforyd og kommer ikke til å bruke andre enn Truls noen gang. Som kjent så har vi alle fastlege, men jeg har også fastmegler. Truls Hauge er en som gjør jobben sin. Man trenger ikke å være bekymret for at ting blir fulgt opp. Truls står på og gjør alt riktig / og alt som behøves. Truls Hauge anbefales på det varmeste! Må vel være Norges beste megler.»

Anne Tauler

“Salget ble gjennomført på en proff og ryddig måte. Kan anbefale Truls på det sterkeste.”

Lene Christin K. Nygård

“Behjelpsom, proff, saklig, ærlig og rederlig.”

Robin Farstad

”

“For oss i Proaktiv er det å megle boliger som å spille sjakk. Vi overlater ingenting til tilfeldighetene. Det merker både den som skal selge bolig og den som skal kjøpe.”

Daglig leder / Eiendomsmegler
MNEF: Truls Hauge



Truls Hauge
Daglig leder / Partner /
Eiendomsmegler MNEF

Mobil: 930 64 820
E-post: th@proaktiv.no

AVDELING: Proaktiv Lørenskog

Lørenskog Eiendomsmegling AS
Org. nummer: 984607865

RÅDMANN PAULSENS GATE 20

Ved fullført utdanning begynte Truls hos Lørenskog Eiendomsmegling, Proaktiv, i 2008, hvor han ble partner tre år senere, og Daglig leder i 2016.

Truls har gjennom hele sin meglerkarriere levert meget gode salgsresultater og er helt i toppen i kjeden. Han kan også vise til særdeles fornøyde kunder – både selgere og kjøpere. I tillegg til bunnsolid meglerkompetanse har han inngående kunnskap om markedet på Romerike og spesielt Lørenskog, hvor han er født og oppvokst.

Han er genuint opptatt av å yte det lille ekstra for sine kunder – hver eneste gang!

Gjennomgående og attraktivt 3-roms hjørneleilighet | Stor terrasse på 22 m² & god bodplass | Sentral beliggenhet

Velkommen til Rådmann Paulsens gate 20!

En attraktiv hjørneleilighet med god standard og funksjonell planløsning. Her bor du med gangavstand til det meste du trenger i hverdagen, med kort vei til Lørenskog sentrum og nærhet til marka.

Leiligheten ligger i byggets 1. etasje og fremstår innbydende, med gode lysforhold og en gjennomtenkt rominndeling. Boligen inneholder entré, en åpen stue- og kjøkkenløsning, flislågt bad med gulvvarme og to soverom. Planløsningen oppleves som funksjonell og gir gode møbleringsmuligheter.

I tillegg disponerer boligen både innvendig bod og kjellerbod på tilsammen 8 kvm.

Sommerhalvåret kan nytes på en romslig terrasse på hele 22 m² med gode solforhold. Garasjeleie er mulig via Timepark

Daglig leder / Partner /
Eiendomsmegler: **Truls Hauge**

«ALT SOM ER VERDT Å GJØRE,
ER VERDT Å GJØRES BRA.»

Lord Philip Chesterfield



«Verdifulle kunder
fortjener verdifull
rådgivning.»



Vi er Proaktiv Lørenskog

Beliggenhet

Velkommen til oss i moderne lokaler i Vestparken.

Proaktiv Lørenskog

Ola Hegerbergs gate 8
Tlf.: +47 450 07 095
E-post: lorenskog@proaktiv.no

Det handler om å finne den riktige kjøperen med de rette grunnene til å kjøpe akkurat din bolig.

Proaktiv Eiendomsmegling Lørenskog - våre meglere møter du i moderne og spennende lokaler, i sentrale omgivelser i Vestparken på oversiden av Triaden kjøpesenter.

Her vil boligen din være synlig i vinduet for alle de som spaserer forbi her hver eneste dag. Våre meglere har bransjeledende fagkunnskap og erfaring, kombinert med et veldig engasjement for hvert eneste oppdrag vi tar på oss.

Fornøyde kunder har gjort oss til et av de største eiendomsmeglerfirmaene på Romerike.

Å finne den rette kjøperen til din bolig er en lang prosess som består av mange trinn. Det er derfor plan og metode er så viktig. Alt vi foretar oss, fra vi først besiktiger boligen, til kontrakt med ny eier signeres, er nøye gjennomtenkt. Slik unngår vi at tilfeldighetene får spillerom.

Men som i sjakk, varierer plan og trekk fra oppdrag til oppdrag, fordi ingen boliger og ingen boligkjøpere er like. Der kommer Proaktiv-menneskenes erfaring og engasjement til sin rett.

Velkommen til oss!



LØRENSKOG

Kommune: Lørenskog / **Område:** LØRENSKOG v/Triaden

Med en ny bolig følger en ny beliggenhet. Du kjøper på mange måter hva området rundt har å by på. Butikker, turområder, avstand til skoler og barnehager, eller studiesteder og kulturelle scener. Bor du riktig - har du det bedre.

Beliggenhet

Leiligheten ligger midt i sentrum med gangavstand til alt du behøver i hverdagen. Her har du kort vei til det meste, enten du skal handle inn til helgens festligheter eller ukens middager, ta deg en treningstur eller sende de minste på skolen eller i barnehagen. Området byr også på flotte rekreasjonsmuligheter i Østmarka samt et godt kollektivtilbud som gjør at du enkelt kommer deg dit du ønsker.

Eiendommen har en attraktiv beliggenhet med kort avstand til både dagligvarebutikker og offentlig transport. Joker Vestparken ligger kun 2 minutters gange unna. For større innkjøp og tjenester er Triaden Lørenskog Storsenter kun 3 minutter unna. Triaden har de siste årene blitt ombygd og utvidet og har blitt et moderne og levende kjøpesenter i kommunen. Senteret har blant annet fått 40 nye butikker samt 5000 kvm med spisesteder, restauranter og kafeer. Trampoline- og



OFFENTLIG TRANSPORT

🚗 Vallerudveien Linje 110, 110E, 310, 315	3 min 🚶 0.3 km
🚗 Lørenskog stasjon Linje L1	8 min 🚶 3.6 km
🚗 Ellingsrudåsen Linje 2	11 min 🚶 4.9 km
🚗 Oslo S Totalt 24 ulike linjer	19 min 🚶 15.4 km

DAGLIGVARE

Joker Vestparken Søndagsåpent	2 min 🚶 0.1 km
Meny Triaden	3 min 🚶

VARER/TJENESTER

🛒 Triaden Lørenskog Storsenter	3 min 🚶
🏪 Boots apotek Triaden	3 min 🚶

SPORT

🏸 Triaden sportssenter Squash	5 min 🚶 0.4 km
⚽ Rolvsrud stadion Fotball, friidrett	9 min 🚶 0.8 km
🏊 Mudo Lørenskog	3 min 🚶
🏊 Sporty 60+	4 min 🚶

LADEPUNKT FOR EL-BIL

🚗 Vestparken P-hus	3 min 🚶
--------------------	---------

«Verdifulle kunder fortjener verdifull rådgivning.»



Nabolaget ditt!

Stedet du bor blir en del av deg



aktivitetssenter, stor park mot den nye bebyggelsen på Skårer Vest og flerbrukshall tilsvarende to håndballbaner er også blant nyhetene.

Lørenskog har de seneste årene vært i sterk vekst og det er stadig flere som ønsker å flytte til Lørenskog. Kommunen har en beliggenhet med nærhet til Oslo, kort vei til Lillestrøm og Gardermoen. Med dette har Lørenskog blitt et attraktivt område å slå seg til ro i.

Et innblikk i ditt nye nærområde og hva det har å by på.
Passer det dine ønsker og behov?

Midt i sentrum ligger Lørenskog Hus - kommunens kulturhus med blant annet kino med fem saler, stort bibliotek, musikk- og kulturskole samt møteplass for ungdom med café, fordelt over 8 etasjer. I tilknytning til kulturhuset ligger Metro kjøpesenter. En komplett handledestinasjon med over 100 moderne butikker og varierte spisesteder. Senteret rommer også en rekke helsetjenester, i tillegg til treningssenter, bingo og bowlinghall.

Offentlig transport er lett tilgjengelig med bussholdeplassen Vallerudveien kun 3 minutters gange fra eiendommen, hvor linjene 110, 110E, 310 og 315 stopper. Lørenskog stasjon, som betjenes av linje L1, ligger 8 minutters kjøring unna, og Ellingsrudåsen T-banestasjon med linje 2 er 11 minutter unna med bil.

SNØ er en perfekt arena for deg som ønsker å stå på ski året rundt. SNØ finner du ved Lørenskog stasjonsby og er verdens største innendørs skianlegg. Et fantastisk bygg med både sportsbutikker, treningssenter, caféer og restauranter. For den langrenns glade er det her to kilometer med langrennsløyper fordelt på tre nivåer i taket og under bakken. I tillegg egner alpinbakkene seg godt for både store og små -

BOLIGMASSE

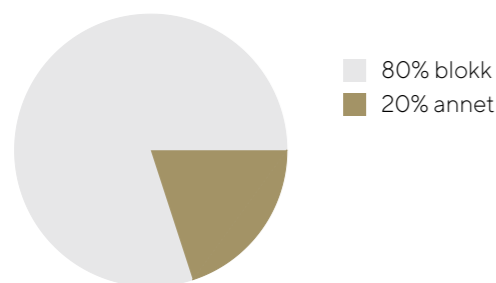

med den unike opplevelsen det er å kjøre stolheis innendørs! Terrangeparken inneholder forskjellige rails, blåparkhopp og en bigjump som kan sammenlignes med det største i Tryvannsparken i Oslo.

Populære Langvannet ligger like i nærheten, og byr på blant annet bademuligheter og forskjellige sittegrupperinger med grill. Flere badeplasser som Langgrunna og Vangen, begge med strand, brygge og grøntarealer. Nyanlagt tursti og bro rundt og over vannet. Foruten marka og alle mulige idrettsgrener, finner du Sørlihavna som ligger ved inngangen til marka på Sørlø. Her har kultursektoren i kommunen bygget en utendørs styrketreningspark på 500 kvm som gir deg muligheten til å trene hele kroppen, helt gratis. Sørlihavna er også starten på Losbylinja som fører inn til uante muligheter i Losbymarka.

Losbymarka er et meget populært tur- og rekreasjonsområde. Folk utenfor kommunen kjenner kanskje best til området grunnet en av Norges beste golfanlegg,

SKOLER

Benterud skole (1-7 kl.) 547 elever, 21 klasser	6 min 0.5 km
Rasta skole (1-7 kl.) 599 elever, 25 klasser	12 min 1 km
Solheim skole (1-7 kl.) 506 elever, 20 klasser	16 min 1.3 km
Løkenåsen skole (8-10 kl.) 326 elever, 25 klasser	15 min 1.2 km
Kjenn skole (8-10 kl.) 564 elever, 40 klasser	20 min 1.7 km
Mailand videregående skole 900 elever	19 min 1.6 km
Lørenskog videregående skole 850 elever, 39 klasser	7 min 2.9 km

BARNEHAGER

Emaljeverket barnehage (1-5 år) 75 barn	5 min 0.4 km
Benterud barnehage (1-5 år) 70 barn	6 min 0.5 km
Drømmehagen/Vallerud musikkbhg. (0-...) 36 barn	8 min 0.6 km

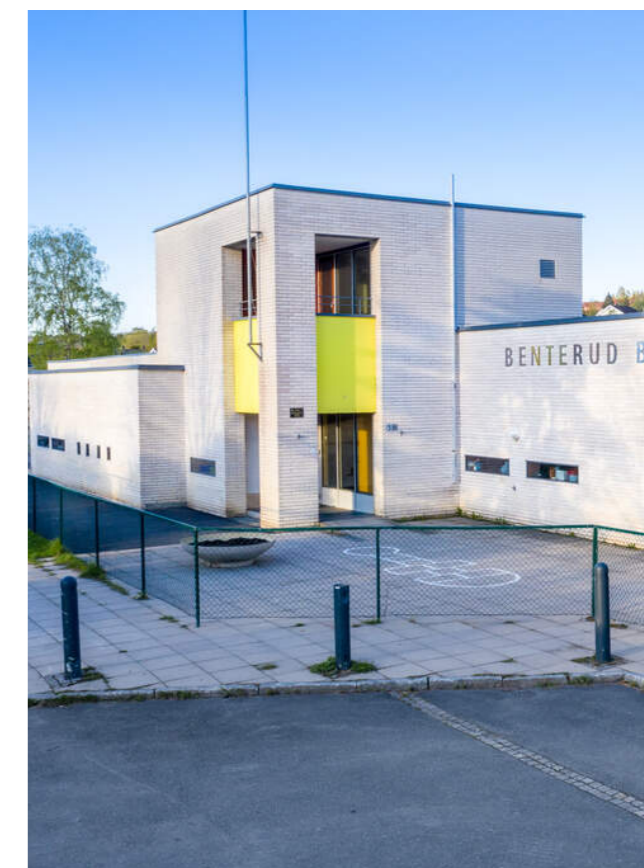

Losby CC med både 9- og 18-hulls golfbaner, driving range, putting green og golfsimulator. Og selvfølgelig ærverdige Losby Gods. Besøkgården er for mange utgangspunkt for turer innover i Østmarka, samt målet for tur- og skigåere som starter i det sentrale Lørenskog. Mange tar seg innover i marka på sykkel, eller benytter kano fra Mønevann og videre innover vassdragene. Lørenskog kommune driver Losby besøkgård og kafé, hvor de besøkende kan oppleve ulike husdyr på nært hold. En perfekt søndagsaktivitet.

For familier med barn er det flere skoler og barnehager i nærheten. Benterud skole (1-7 kl.) ligger 6 minutters gange unna, mens Rasta skole (1-7 kl.) er 12 minutter unna med bil. For de minste er Emaljeverket barnehage kun 5 minutters gange unna.

Bebyggelse

Området består i det vesentligste av blokkbebyggelse. Det er noe næring i området.

Adkomst

Se kartfunksjonen i boligannonnen eller på eiendommens hjemmeside for veibeskrivelse. Ved å trykke på kartet får du enkelt tilgang til en spesifisert reiserute fra ønsket startdestinasjon til den aktuelle boligen. Det vil bli skiltet med Proaktivs visningsskilt under annonserte visninger.







VELKOMMEN INN!

Leiligheten har en åpen stue/kjøkken-løsning med god plass til både sofagruppe og spisebord.

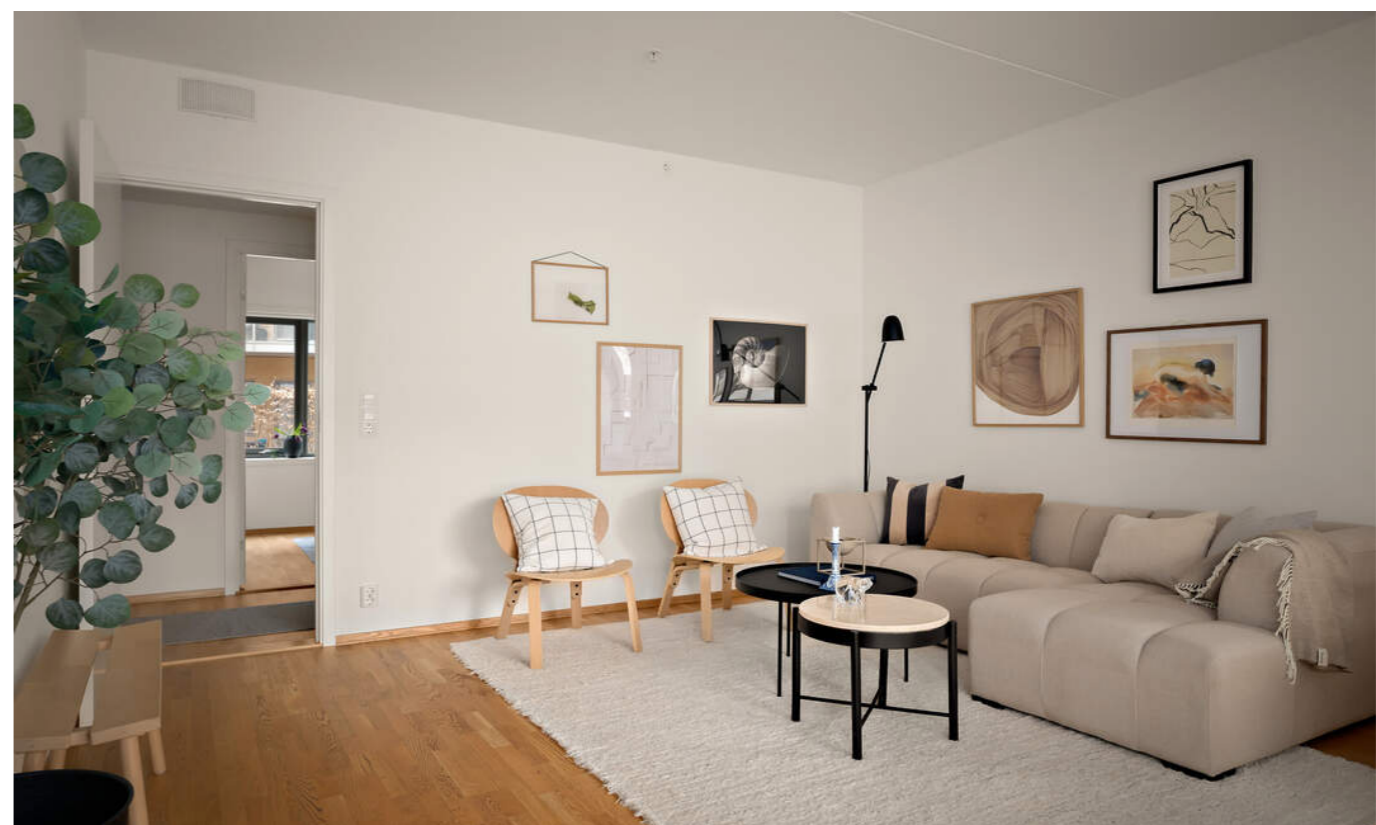



SOM EN FORLENGELSE
AV STUEN ER DET EN
TERRASSE PÅ HELE 22 M²
MED GODE
SOLFØRHOOLD.

MED Plass til
sittegruppe og
gassgrill kan man
nyte måltidene ute
når været tillater det.

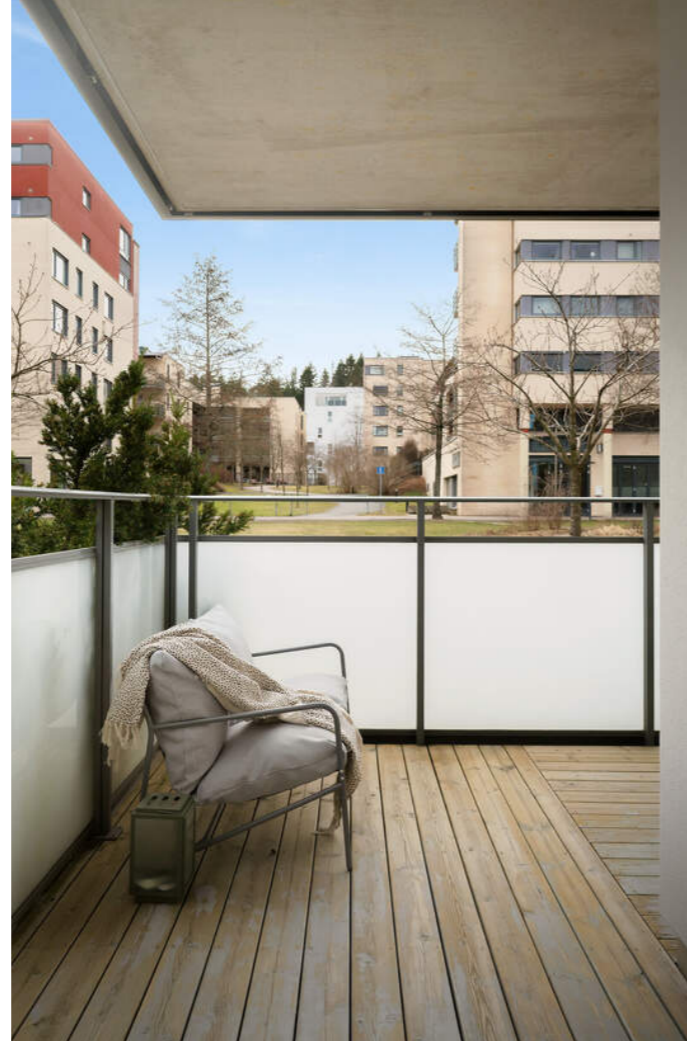

KJØKKEN

Kjøkkenet ligger i en egen
krok og er utstyrt med
komfyr, platetopp, stekeovn,
kjøl/fryseskap og
oppvaskmaskin.

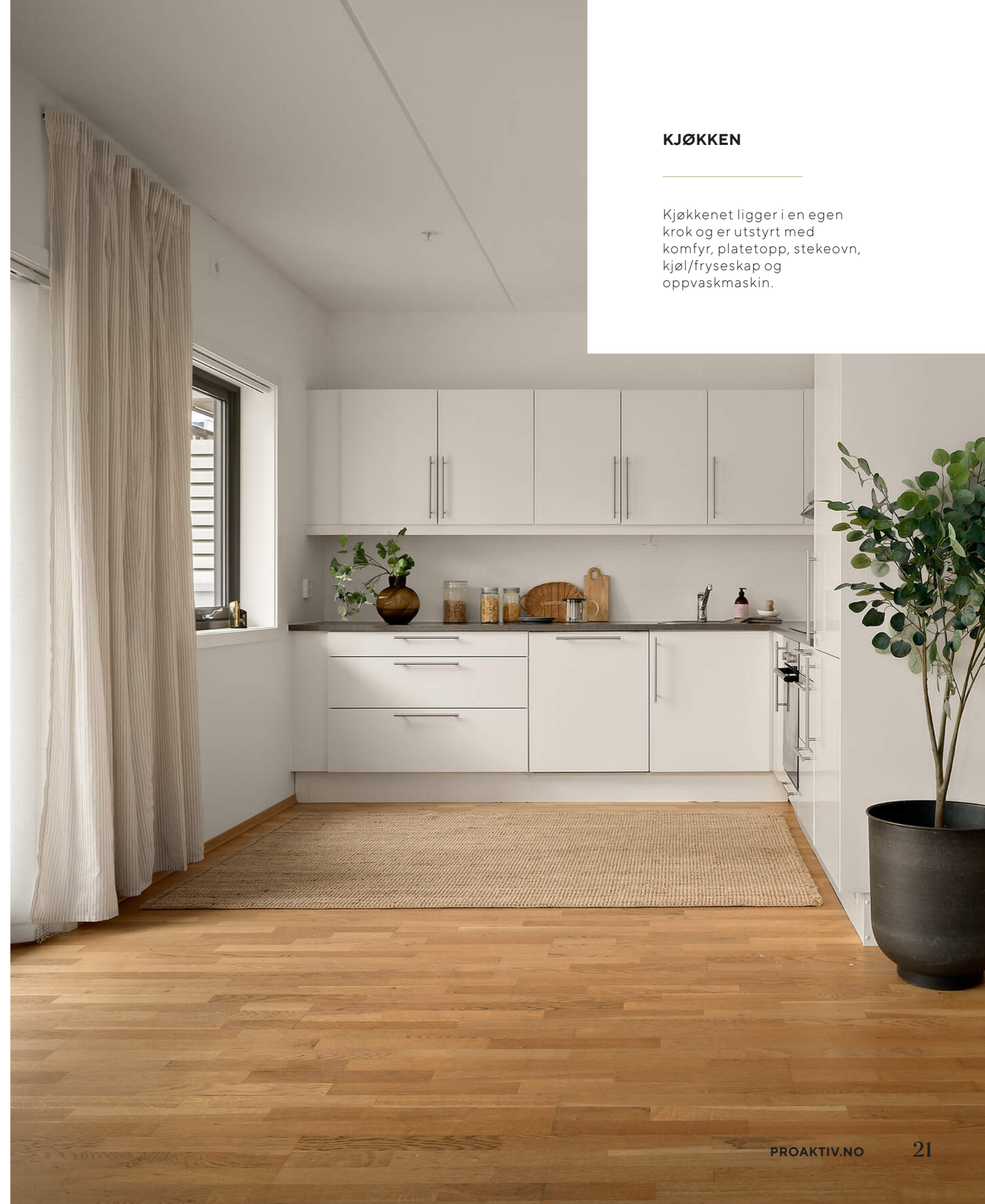

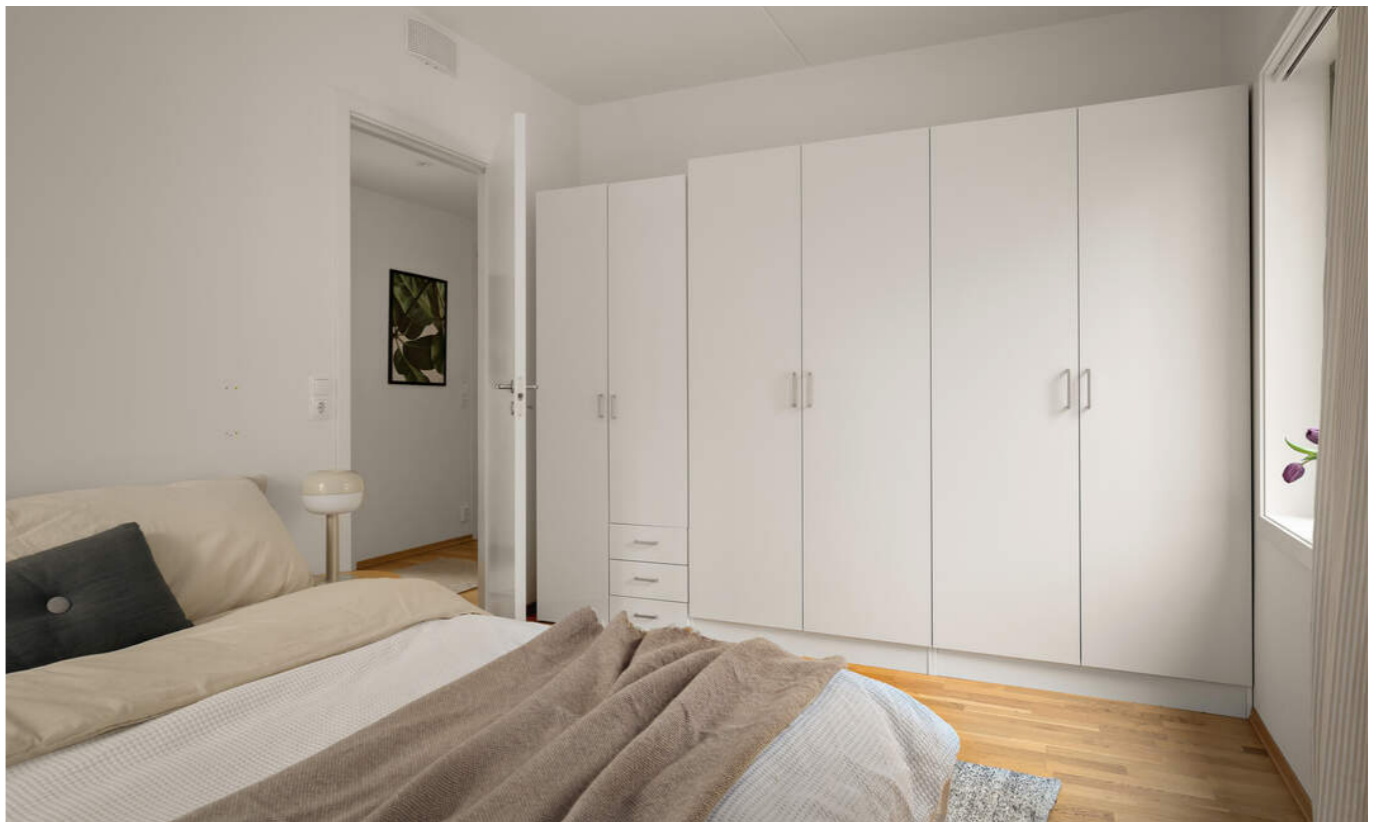

VIDERE HAR LEILIGHETEN
2 SOVEROM, SOM EGNER
SEG TIL HOVEDSOVEROM,
BARNEROM, GJESTEROM
ELLER KONTOR.

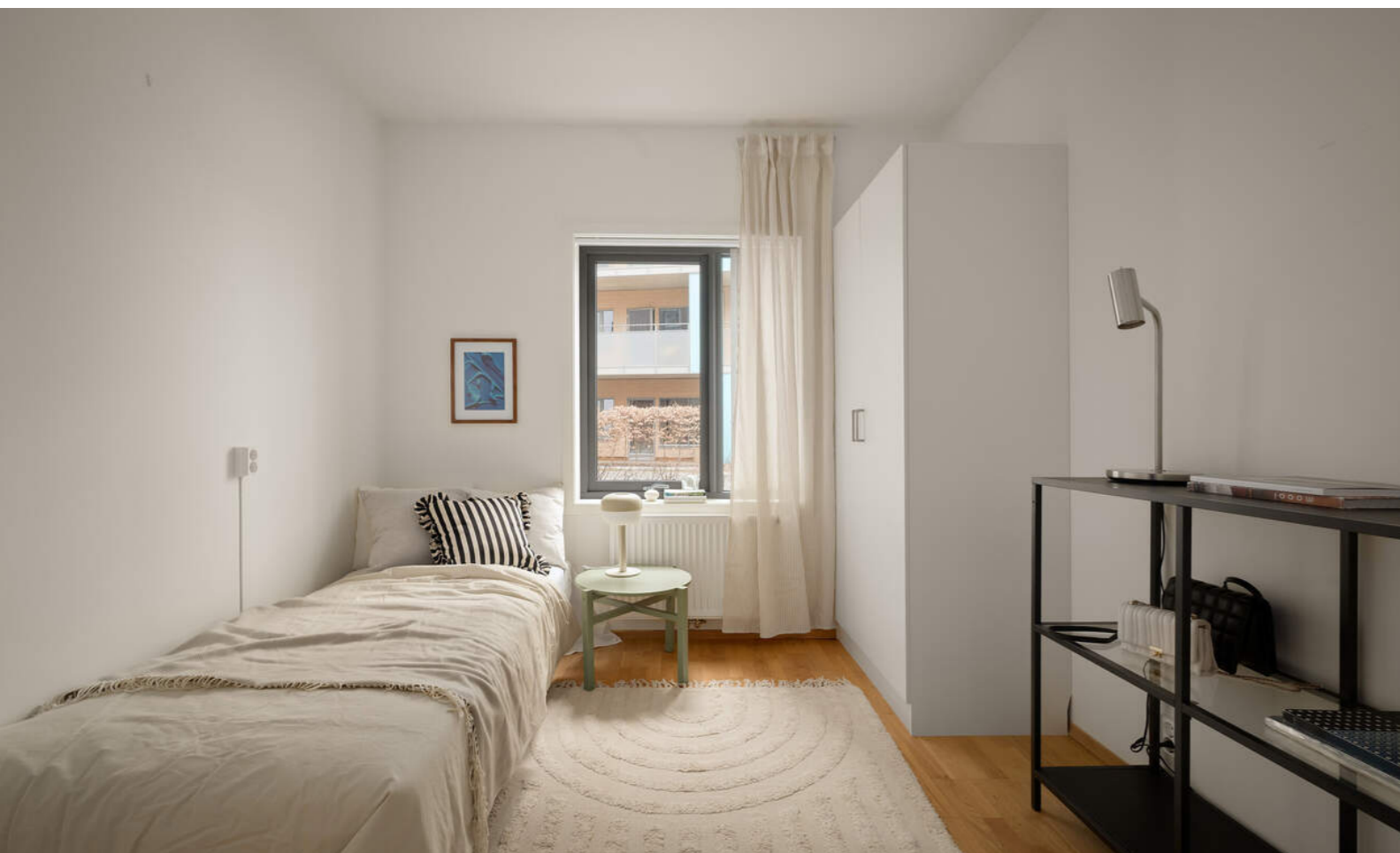

BADEROM

Delikat flislagt baderom med vannbåren
gulvvarme og opplegg for vaskemaskin.
Badet er utstyrt med en slett, lys innredning
med servant og ettgreps blandebeater,
innmurt speil med lys over, og et
veggmontert toalett.





ENTRÉ

Her er det plass for montering av knaggrekke på vegg for oppheng av ytterbekledning. I tillegg kommode og andre smarte oppbevaringsløsninger.

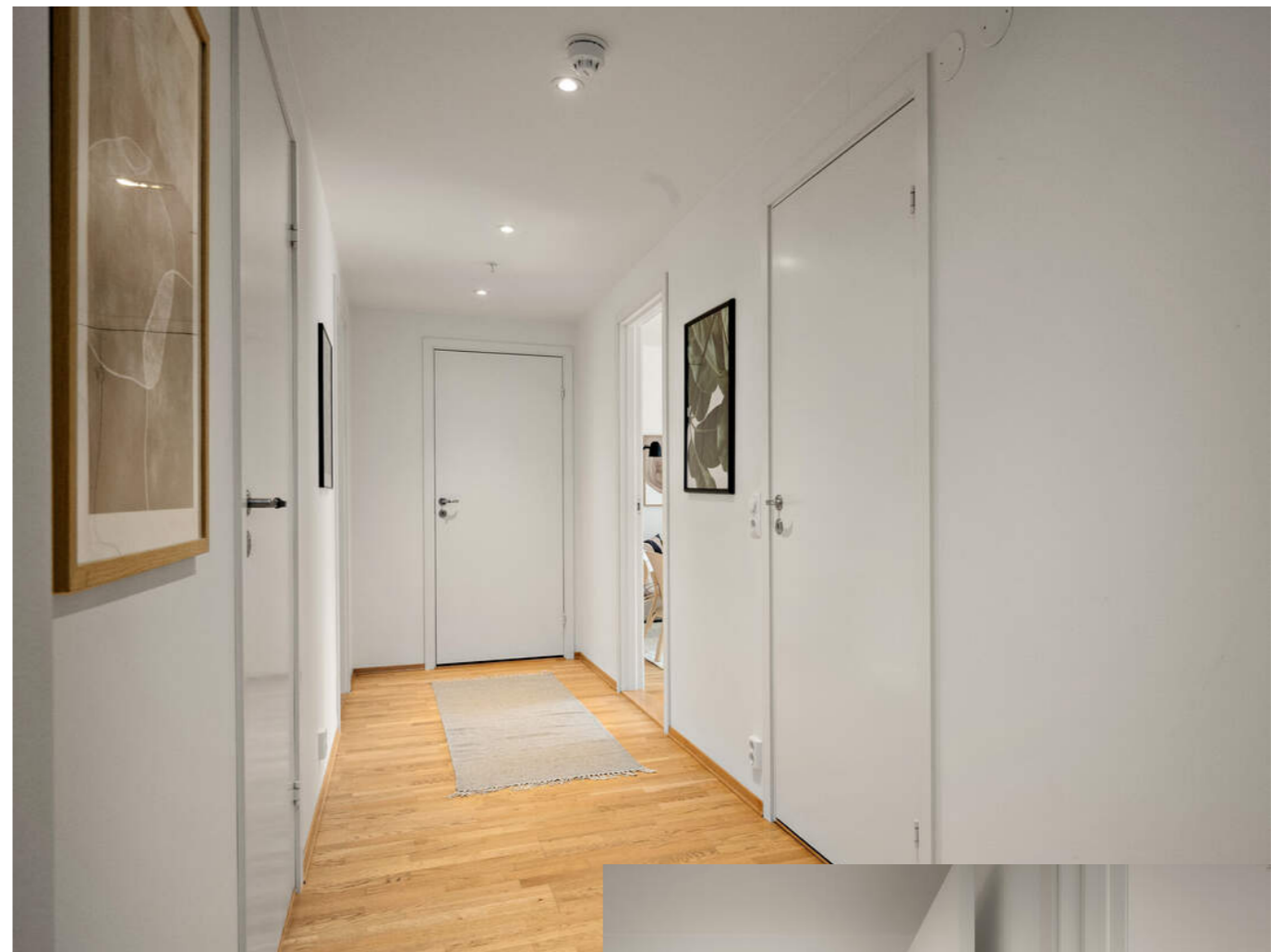

LEILIGHETEN
DISPONERER BOD PÅ 3 M²
OG EN KJELLERBOD PÅ 5
M², SOM GIR EKSTRA
LAGRINGSPLASS.

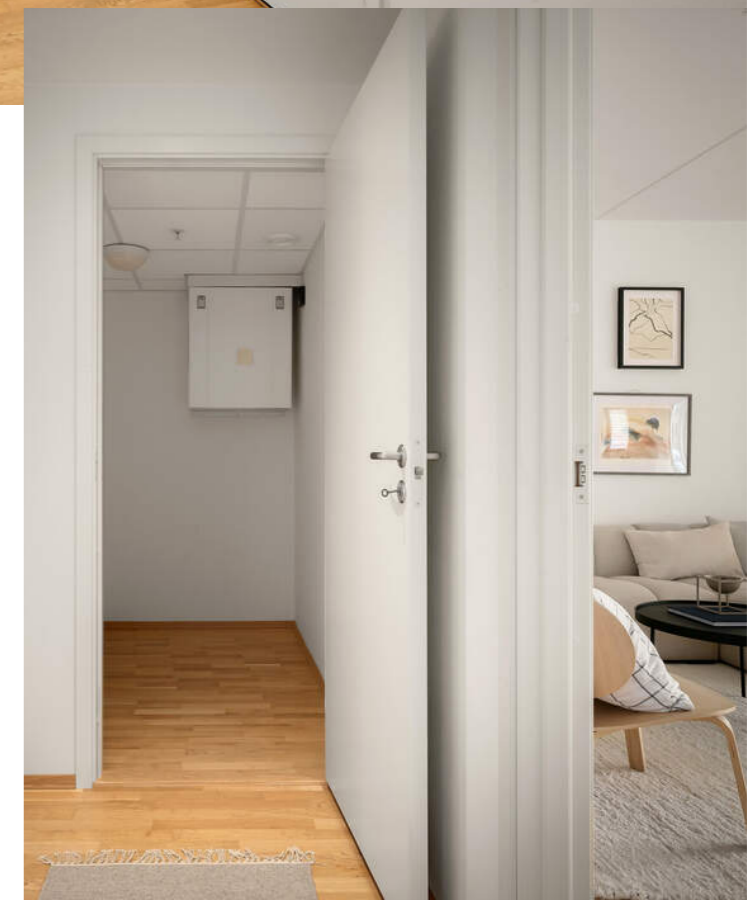

PRAKTISK INFORMASJON

Innhold

Leiligheten ligger i 1.etasje og inneholder: Entré/gang, bad, 2 soverom, stue, kjøkken, bod.

Kjellerbod på 5 m² (merket snr 122).
Terrasse på 22 m².

Areal

Bruksareal:
Underetasje
BRA-e: 5 kvm
Total BRA: 5 kvm

1. etasje
BRA-i: 75 kvm
Total BRA: 75 kvm

Terrasse- og balkongareal:
1. etasje: 22 kvm

Arealene er oppgitt av bygningssakkyndig på grunnlag av NS3940(2023). Eventuelle betegnelser på rom er angitt ut fra faktisk bruk, uavhengig av hva som er godkjent hos bygningsmyndighetene. Vedlagte plantegninger er ikke målbare.

Standard

Entré
Det første som møter deg er en romslig entré i lyse toner. Her er det plass for montering av knaggrekke på vegg for oppheng av ytterbekledning. I tillegg er det rom for kommode og andre smarte oppbevaringsløsninger. Fra gangen har du adgang til hvert rom i leiligheten, baderommet og boden.

Stue
Leiligheten har en åpen stue/kjøkken-løsning med god plass til både sofagruppe og spisebord. Store vindusflater gir rikelig med dagslys og en behagelig romfølelse. Og som en forlengelse av stuen på sommerhalvåret har du en terrasse på hele 22 m² med gode solforhold. Med plass til sittegruppe og gassgrill kan man nyte måltidene ute når været tillater det. Det er utsikt mot plen og grønne fellesarealer.

Kjøkken
Kjøkkenet ligger i en egen krok og gjør rommet enkelt å møblere med ulike soner. Kjøkkenet har innredning med glatte fronter og benkeplate i laminat. Det er utstyrt med en enkel stålservant med ettgrep blandebatteri, hvitevarer som komfyr, platetopp, stekeovn, kjøl/fryseskap og oppvaskmaskin. Det er installert vannstoppsystem og komfyrvakt. I tillegg er det kjøkkenventilator med avtrekk ut.

Bad
Delikat flislagt baderom med vannbåren gulvvarme og ståplater i himlingen. Badet er utstyrt med en slett, lys innredning med servant og ettgrep blandebatteri, innmurt speil med lys over, og et veggmontert toalett. Det er en dusjnise med innfellbare dører i glass, samt opplegg for

vaskemaskin. Ventilasjon skjer via en ventil i himlingen som er tilknyttet leilighetens ventilasjonsanlegg, med tilluft fra en spalte under døren.

Soverom

Videre har leiligheten 2 soverom. Det er to rom av god størrelse, det ene måler 12,56 m² og det minste er på 8,23 m². Store soverommet passer ypperlig som hovedsoverom med dobbeltseng, nattbord og garderobeskap. Soverom nummer 2 er et ideelt barnerom, gjesterom eller kontor.

Bod

Leiligheten disponerer bod på 3 m² og i tillegg en kjellerbod på 5 m², som gir ekstra lagringsplass.

Oppvarming

Vannbåren oppvarming via radiatorer, samt vannbåren gulvvarme på bad

Info energiklasse

Alle eiendommer som selges/leies ut skal ha energiattest. Unntak gjelder blant annet for frittstående bygninger med bruksareal mindre enn 50 m². Det er eier som plikter å fremlegge energiattest og er selv ansvarlig for at opplysningene er riktig. For ytterligere informasjon se www.energimerking.no. Dersom eier har energimerket eiendommen vil komplett energiattest fås ved henvendelse til megler. Dersom eier ikke har lagt frem energiattest, og eier etter skriftlig anmodning fra kjøper ikke har lagt frem energiattest før avtale om salg er inngått, kan kjøper få laget en energiattest ved hjelp av ekspert for selgers regning, innen ett år etter at avtale om salg er inngått.

Parkering

Seksjonen disponerer ikke parkeringsplass. Mulighet for leie av garasjeplass, pt 1500,-/mnd
Gateparkering etter områdets bestemmelser. Noen gjesteplasser i garasjeanlegget.

Tomtestørrelse

3 475 m²

Beskrivelse av tomt

Felles eiet tomt pent opparbeidet med blant annet gressplener, beplantning, kjørebane, asfalterte stier, lekeplasser, sittebenker m.m.

TAKST OG TILSTAND

Byggemåte

UTVENDIG

Bygningen har malte trevinduer med 2 og 3-lags glass. Balkongdør i trevirke med 3-lags glass. Bygningen har Brann- og lydklassifisert entrédør. Terrasse i trevirke med ukjent fundamentering. Rekkverk i stål/glass. Adkomst fra stue

INNENDIG

Innvendig er det gulv av parkett. Veggene har malte plater. Innvendige tak har malte plater. Bygget har etasjeskillere i betong. Innvendig har boligen malte glatte dører.

TEKNISKE INSTALLASJONER

Rør i rør system med fordelingskap på badet(i himling og på veggen over toalettet). Vanninntak, fordeling og stoppekraner til leiligheten i disse skapene. Rørskapene inneholder også fordeling, vannmåler og stoppekran til vannbåren varme herunder radiatorer. Det er avløpsrør av plast. Vurderte avløpsrør er de som er internt i leiligheten og synlige, som i kjøkkenbenken og servant skapet på badet. Skjulte felles avløps stammer o.l er ikke vurdert, da dette anses som fellesområder. Vurderingen er basert på alder og avrenning ved samtidig tapping. Ventilasjonsanlegg med tilluft i soverommene og stue/kjøkken. Avtrekksventiler fra badet og boden. Reguleringsmuligheter fra styringspanelet i boden. Det er skiftet filter jevnlig de siste årene. Siste filterskift utført 20/12-2025.

Rørskap med opplegg for vannbåren varme i skap på badet(se vannledninger). Vannbåren varme med gulvvarme på badet. Ellers radiatorer. Det er registrert 3 radiatorer i leiligheten. Hovedsikring og strømmåler i skap på fellesområder. Automatsikringer i sikringskap plassert i boden.

Jordfeilbrytere på

alle kurser. Anlegget er delvis skjult/delvis åpent. Det vil si at kabelføringer og lignende både er skjult i vegger og himling, men noe klamret på listverk og andre overflater. Lamper stikk-kontakter og brytere er synlig. Belysning i leiligheten består i hovedsak av lamper og downlights.

TILSTANDSGRADER :

TG0: Ingen avvik.

TG1: Mindre avvik.

TG2: Vesentlige avvik og mindre avvik som etter NS 3600 gir TG2.

TG3: Store eller alvorlige avvik.

TGIU: Ikke tilgjengelig for undersøkelse

Av rapporten fremgår TGIU (tilstandsgrad ikke undersøkt), TG2 og TG3 som angir avvik fra normal slitasje, høy alder, bygningsdel som må utbedres, beskrivelser av avvik på undersøkte bygningsdeler uten tilstandsgrad mm.

Det er registrert totalt 2 stk. TG2 og 1 stk. TG-IU i tilstandsrapporten.

Boligen har fått følgende TG2:

- Innvendig > Overflater: Stedvis oppsprekking i materialoverganger (vegg/vegg- vegg/himling og over/under vinduer) Anses som normalt og oppstår på grunn av bevegelse i materialene.

- Våtrom > 1.Etasje > Bad/wc > Overflater vegger og himling: Det er påvist at flisfuger har riss/sprekker.

KJERNEINFORMASJON

SAMEIET / ØKONOMI

Forretningsfører

Solibo AS

Om sameiet

I eierseksjonssameier blir kjøper eier av en sameieandel i eiendommen og får enerett til bruk av sin eierseksjon med eget seksjonsnummer i bygget. Kjøper du en eierseksjon i et eierseksjonssameie, reguleres eierforholdet av lov om eierseksjoner samt vedtekter og husordensregler i sameiet. Vanligvis kan du kjøpe, selge, leie ut og belåne boligen helt fritt.

Boligselskapets hjemmeside:
home.solibo.no/hp/eventyrtunet2

Felleskostnader pr. mnd

5.004,-

Felleskostnader inkluderer

Felleskostnader kr 4.005,-
Kabel-TV/Internett kr 608,-
Avdrag kr 200,-
Renter kr 59,-
Vedlikehold kr 132,-

Sameiet har månedlig forbruksfakturerings av energi og varmtvann etter måler. Dette faktureres etterskuddsvis, i tillegg til felleskostnadene oppført overfor.

Månedlige felleskostnader som ikke er spesifiserte, dekker boligselskapets driftskostnader. For ytterligere spesifikasjon, vennligst se regnskapet i årsrapporten.

Andel fellesgjeld

7.221,- per lørdag, 28. februar 2026

Lånebetingelser fellesgjeld

Bank: Obos Banken
Lånenummer: 9820.7829.447
Nominell rente (flyt): 7,35 %
Innfrielsesår: 2028
Lånetype: Annuitet
Antall terminer pr år: 12
Saldo pr 01.03.2026: kr 819 382
Andel av saldo kr 7 221
IN-ordning: Nei

Det er vedtatt nytt låneopptak til vedlikehold av fasadene i sameiet.

Lånet er på 4 200 000,- som vil bli fordelt iht seksjonsbrøk. For denne leiligheten innebærer det en kostnad på kr. 37.500,-

Det er besluttet at hver enkelt seksjon kan i sin helhet innfri sin andel av låneopptaket eller nedbetale dette over 5 år. Faktura sendes ut i september.
Velge man nedbetaling av beløpet over 5 år vil dette bli tillagt felleskostnadene av Solibo. Rente pt er 6,8%

Andel fellesformue

19.737,- per tirsdag, 30. desember 2025

Regnskap / Budsjett / Kostnadsøkninger

Regnskapet for 2024 viser følgende:
Driftsinntekter til sammen kr. 8 087 691,-
Driftsutgifter til sammen kr. 7 634 565,-
Årsresultatet gir da et overskudd på kr. 361 327,-
I forhold til budsjett utgjør dette en differanse på kr. -673,-

Det er budsjetter for 2025: 460 624,-

Informasjon fra styret på vedlikehold pr 2026:

Det er vedtatt nytt låneopptak til vedlikehold av fasadene i sameiet.

Lånet er på 4 200 000,- som vil bli fordelt iht seksjonsbrøk. For denne leiligheten innebærer det en kostnad på kr. 37.500,-
Fasadene på nr 20 og 22 ble utført i 2025. Resterende bygg har oppstart april 2026.

Det er besluttet at hver enkelt seksjon kan i sin helhet innfri sin andel av låneopptaket eller nedbetale dette over 5 år. Faktura sendes ut i september 2026.

Velger man nedbetaling av beløpet over 5 år vil dette bli tillagt felleskostnadene av Solibo. Ca 630,- pr mnd + renter og gebyr. Rente pt er 6,8%.

Forkjøpsrett

Det kreves ikke styregodkjennelse av kjøper. Boligen er heller ikke beheftet med forkjøpsrett.

Styregodkjennelse

Det kreves ikke styregodkjennelse av kjøper, men sameiet skal underrettes skriftlig om eierskiftet.

Dyrehold

Alle dyreiere skal registrere disse i eget skjema, skjemaet skal i utfylt stand puttes i konvolutten som henger på informasjonstavlene i alle oppganger.

Forsikring

Forsikringsselskap Storebrand Forsikring
Polisenummer 8826230

Formuesverdi primær

1.388.562,- for 2024

Formuesverdi sekundær

5.554.247,- for 2024

Info kommunale avgifter

Kommunale avgifter inngår i felleskostnadene.

Eiendomsskatt

3.050,- for 2026

Info eiendomsskatt

Utregning: ((boligverdi * 0.7) - bunnfradrag) * skattesats = eiendomsskatt per år.
Regnestykket for din bolig: ((4 500 000kr * 0.7) - 100 000 kr) * 0.001 = 3 050kr per år.
Det tas forbehold om at det kan forekomme endringer.

Info formuesverdi

Stortinget har vedtatt en ny modell for beregning av formuesverdi for bolig. Den nye utregningsmodellen beregner boligverdier basert på grunnkretser i stedet for kommuner, og skal benyttes fra og med inntektsåret 2026.

Dette kan medføre at markedsverdien settes høyere eller lavere enn tidligere og innebærer at både selger og megler kan benytte tall som ikke nødvendigvis er oppdaterte på tidspunktet for utarbeidelse av salgsoppgaven. Det tas derfor forbehold om at formuesverdien kan bli endret og eventuelt øke ved endelig fastsettelse i skatteåret.

For primærbolig utgjør formuesverdien 25 % av beregnet eller dokumentert markedsverdi opptil kr 10 000 000, og deretter 70 % av den delen som overstiger dette beløpet. For sekundærbolig utgjør formuesverdien 100 % av beregnet eller dokumentert markedsverdi.

Andre utgifter

Ny eier må belage seg på bl.a. følgende faste løpende kostnader: Strøm, forsikring, kommunale avgifter og ellers løpende abonnement som TV/Internett.

Forbruk og utgifter vil variere avhengig av antall medlemmer i husstanden, ønsket innetemperatur, fordelsavtaler, kanalvalg, hastighet på internett etc.

OFFENTLIGE FORHOLD

Ferdigattest/Midlertidig brukertillatelse

Det foreligger ferdigattest datert 24.04.2018 som omhandler bygg D, E og F.
Ferdigattest er en sluttattest fra bygningsmyndighetene om at et søknadspliktig tiltak er ferdigstilt. At evt. ferdigattest / midl. brukstillatelse eksisterer, gir ingen garanti for at det ikke er utført arbeid som ikke er byggemeldt eller godkjent.

Det foreligger godkjente byggetegninger av leiligheten datert 14.12.2012, som stemmer med dages bruk.

Det foreligger godkjente tegninger av utomhusplan, datert 05.12.2012.

Ferdigattest/brukstillatelse datert

Mandag, 23. april 2018

Tinglyste heftelser og rettigheter

På eiendommen er det tinglyst følgende heftelser og rettigheter som følger eiendommens matrikkel ved overskjøting til ny hjemmelshaver:

3222/101/197/122:

16.03.2015 - Dokumentnr: 235750 - Seksjonering

Opprettet seksjoner:

Snr: 122

Formål: Bolig

Tilleggsdel: Bygning

Sameiebrøk: 75/8510

01.01.2020 - Dokumentnr: 1460119 - Omnummerering ved kommuneendring

Tidligere: Knr:0230 Gnr:101 Bnr:197 Snr:122

01.01.2024 - Dokumentnr: 167632 - Omnummerering ved kommuneendring

Tidligere: Knr:3029 Gnr:101 Bnr:197 Snr:122

24.10.2025 - Dokumentnr: 1283508 - Bestemmelse om parkering

Rettighet hefter i: Knr:3222 Gnr:101 Bnr:211 Snr:1

Rettighet hefter i: Knr:3222 Gnr:101 Bnr:211 Snr:2

Rettighet hefter i: Knr:3222 Gnr:101 Bnr:211 Snr:3

Gjelder denne registerenheten med flere

Regulerings- og arealplaner

Eiendommen følger reguleringsplan Skårer Vest (plan-ID 2003007) og tilhørende bebyggelsesplan Skårer Vest - delområde 7 (plan-ID 2007004). Hoveddelen av eiendommen er i disse planene regulert til annet kombinert formål, som omfatter bolig, forretning, kontor, herberge og bevertning. Eiendommen følger Kommuneplanens arealdel (ID 2022003). Et delareal på 3 474 kvm er i kommuneplanen avsatt til boligbebyggelse, og et delareal på 1 kvm er avsatt til grønnstruktur.

Det pågår planarbeid for en ny kommuneplan,

'Kommuneplanens arealdel 2026-2038' (ID 2024004), som har status som planforslag.

Vei/Vann/Avløp

Eiendommen har adkomst via offentlig vei. Eiendommen er tilknyttet kommunalt ledningsnett via private stikkledninger. Eier er selv ansvarlig for private stikkledninger til bygningen. For private fellesledninger er det normalt solidarisk vedlikeholdsplikt.

Radonmåling

Det gjøres oppmerksom på at det ved utleie er krav til å gjennomføre radonmåling, og at forsvarlige nivåer skal kunne dokumenteres. Kravet gjelder alle typer utleieboliger, inkludert leiligheter og hybler i tilknytning til egen bolig, såfremt det betales husleie. I de tilfeller hvor det ikke er opplyst at selger har kunnskap om eiendommens radonnivå må kjøpere som ønsker å leie ut hele eller deler av eiendommen, særskilt være oppmerksom på at de overtar ansvaret for den usikkerheten dette medfører. Se <http://www.nrpa.no> for nærmere informasjon.

Adgang til utleie

Seksjonseieren disponerer fritt over egen seksjon med de begrensningene som følger av sameieforholdet og eierseksjonsloven, jf. eierseksjonsloven § 24. Seksjonseieren kan fritt selge, pantsette og leie ut sin egen seksjon.

Korttidsutleie av hele boligseksjonen i mer enn 90 døgn årlig er ikke tillatt. Med korttidsutleie menes utleie i inntil 30 døgn sammenhengende. Grensen på 90 døgn kan fravikes i vedtektene og kan i så fall settes til mellom 60 og 120 døgn. Slik beslutning krever et flertall på minst to tredjedeler av de avgitte stemmene på årsmøtet.

Sameiets styre skal underrettes skriftlig om alle overdragelser og leieforhold.

Det er krav til forsvarlige radonnivåer på utleieboliger. I de tilfeller hvor det ikke særskilt er opplyst at selger har kunnskap om eiendommens radonnivå må kjøpere som ønsker å leie ut hele eller deler av eiendommen, særskilt være oppmerksom på at de overtar ansvaret for den usikkerheten dette medfører. Se <http://www.nrpa.no> for nærmere informasjon.

Offentligrettslig pålegg

Det gjøres oppmerksom på at megler ikke har innhentet særskilte opplysninger om det finnes pålegg fra brann/feiervesen på eiendommen.

Grunnboksdato

Søndag, 12. april 2026

PRISANTYDNING INKLUDERT OMKOSTNINGER**Om. kjøper beskrivelse**

4 500 000,00 (Prisantydning)

7 221,00 (Andel av fellesgjeld)

4 507 221,00 (Pris inkl. fellesgjeld)

Omkostninger

12 900,00 (Boligkjøperforsikring * (valgfritt))

112 670,00 (Dokumentavgift)

545,00 (Tinglysningsgebyr pantedokument)

545,00 (Tinglysningsgebyr skjøte)

113 760,00 (Omkostninger totalt (uten Boligkjøperforsikring))

126 660,00 (Omkostninger totalt (med Boligkjøperforsikring))

4 620 981,00 (Totalpris inkl. omkostninger (uten

Boligkjøperforsikring))

4 633 881,00 (Totalpris inkl. omkostninger (med

Boligkjøperforsikring))

Vi gjør oppmerksom på at ovennevnte totalsum er beregnet ut fra kjøpesum tilsvarende prisantydning. Det tas forbehold om endring i gebyrer.

Betalingsbetingelser

Kjøpesum med tillegg av omkostninger skal være disponibelt på meglers klientkonto innen overtagelse. Normalt innebærer dette at fullt oppgjør må være innbetalt på meglers klientkonto senest to virkedager før avtalt overtagelsesdato. Eventuelle vilkår knyttet til innbetalingen, eksempelvis pantedokument som skal tinglyses til fordel for kjøpers bank, må være megler i hende i god tid før overtagelse kan finne sted.

Kjøpesummen skal innbetales fra norsk finansinstitusjon og/eller kjøpers konto i norsk finansinstitusjon. Eventuell egenkapital skal innbetales i én samlet betaling fra kjøpers egen konto i norsk finansinstitusjon.

Alle eiendomsmeglingsforetak har lovpålagt forsikring av klientmidler begrenset oppad til kr 45 mill. Enkeltaker er forsikret inntil kr 15 mill. Dersom kjøpers låneinstitusjon krever tilleggsforsikring ved omsetning over 15 millioner, må kjøper selv eller dennes låneinstitusjon dekke utgiftene forbundet med dette.

Lovanvendelse

Eiendommen selges etter reglene i avhendingsloven. Salgsoppgaven er basert på de opplysningene selger har gitt til megler, den bygningssakyndiges tilstandsrapport, samt opplysninger innhentet fra kommunen, Kartverket og andre

tilgjengelige kilder. Selger har godkjent salgsoppgaven. Det er viktig at kjøper setter seg grundig inn i alle salgsdokumentene, herunder salgsoppgave, tilstandsrapport og selgers egenerklæring. Kjøper anses kjent med forhold som er tydelig beskrevet i salgsdokumentene, og slike forhold kan ikke påberopes som mangler. Dette gjelder uavhengig av om kjøper har lest dokumentene. Alle interessenter oppfordres til å undersøke eiendommen nøye, gjerne sammen med fagkyndig før bud inngis. Kjøper som velger å kjøpe usett kan ikke gjøre gjeldende som mangel noe han burde blitt kjent med ved undersøkelsen. Dersom det er behov for avklaringer, anbefaler vi at interessenter rådfører seg med eiendomsmegler eller egne rådgivere før det legges inn bud.

En bolig som har blitt brukt i en viss tid, har vanligvis blitt utsatt for slitasje og skader kan ha oppstått. Slik bruksslitasje må kjøper regne med, og det kan avdekkes enkelte forhold etter overtakelse som nødvendiggjør utbedringer. Normal slitasje og skader som nødvendiggjør utbedring, er innenfor hva kjøper må forvente og vil ikke utgjøre en mangel. Kjøper og selgers rettigheter og plikter reguleres av avtalen mellom partene, samt informasjonen som har vært tilgjengelig for kjøperen i forbindelse med handelen. Avtalen utfylles av avhendingsloven, og det gjelder ulike avtalevilkår avhengig av om kjøper er forbrukerkjøper eller ikke. Dette er nærmere beskrevet nedenfor.

På grunn av ulike avtalevilkår kan selger vurdere bud fra en som ikke er forbruker, ulikt fra en forbrukers bud. Dersom kjøper ikke er forbruker, er selger sitt mulige mangelsansvar begrenset fordi eiendommen selges «som den er». Selger kan ikke ta «som den er» forbehold ovenfor en forbrukerkjøper. Selv et lavere bud fra en som ikke er forbruker kan foretrekkes fordi begrensningen i mulig mangelsansvar kan ha egenverdi for selger. Selger står fritt til å forkaste eller akseptere ethvert bud, og er for eksempel ikke forpliktet til å akseptere høyeste bud. Budgiver skal i budskjemaet avgi egenerklæring om budgiver er forbruker eller næringsdrivende/person som hovedsakelig handler som ledd i næringsvirksomhet.

Forbrukerkjøp - definisjon: Med forbrukerkjøp menes kjøp av eiendom når kjøperen er en fysisk person som ikke hovedsakelig handler som ledd i næringsvirksomhet.

Forbruker - avtalevilkår: Eiendommen har en mangel dersom den ikke er i samsvar med kravene som følger av avtalen, eller det foreligger brudd på bestemmelsene i avhendingsloven §§ 3-2 til 3-8. Hvis eiendommen ikke er i samsvar med det kjøperen må kunne forvente ut ifra alder, type og synlig tilstand, kan det være grunnlag for mangelskrav. Det samme gjelder hvis det er holdt tilbake eller gitt uriktige opplysninger om eiendommen. Dette gjelder likevel bare dersom man kan gå ut ifra at det virket inn på avtalen at opplysningen ikke ble gitt eller at feil uriktige opplysninger ikke blir rettet i tide på en tydelig måte. Boligen kan ha en mangel etter avhendingsloven § 3-3 dersom det er avvik mellom opplyst og faktisk innvendig areal, forutsatt at avviket er på 2% eller mer og minimum 1 kvm.

Ved beregning av et eventuelt prisavslag eller erstatning må kjøper selv dekke tap/kostnader opptil et beløp på kr. 10 000 (egenandel).

Ikke-forbruker (næringsdrivende) - definisjon: Hvis kjøper er en juridisk person, eller en fysisk person som hovedsakelig handler som ledd i næringsvirksomhet, vil kjøpet ikke anses som et forbrukerkjøp.

Ikke-forbruker - avtalevilkår: Eiendommen har en mangel dersom den ikke er i samsvar med kravene som følger av avtalen. Eiendommen selges «som den er», og selgers ansvar utover det konkret avtalte er da begrenset etter avhendingsloven § 3-9, første ledd andre setning. Avhendingsloven § 3-3 andre ledd fravikes, og hvorvidt boligens arealsvikt utgjør en mangel vurderes etter avhendingsloven § 3-8. Informasjon om kjøpers undersøkelsesplikt, herunder oppfordringen om å undersøke eiendommen nøye, gjelder også for kjøpere som ikke anses som forbrukere.

Interessenter og kjøper må godta at selger og megler bruker elektronisk kommunikasjon i salgsprosessen. Dersom kjøper er utenlandsk statsborger kreves det at vedkommende har et såkalt D-nummer til erstatning for norsk personnummer. Rekvirering av D-nummer må sendes Kartverket samtidig med innsending av skjøtet for tinglysing. Skjøtet blir liggende i Kartverket inntil kjøper har fått D-nummer av Skatteetaten. Når Kartverket har mottatt D-nummeret fra Skatteetaten, vil skjøtet bli tinglyst umiddelbart. Rekvirering av D-nummer i forbindelse med tinglysing av skjøte vil ofte medføre at oppgjør og utbetaling til selger blir forsinket med noen uker. Kjøper må i disse tilfellene enten ta forbehold i bud om forsinket utbetaling til selger, eller være forberedt på å dekke forsinkelsesrenter til selger. Kontakt ansvarlig megler for informasjon før budgivning.

ØVRIGE KJØPSFORHOLD

Overtakelse

Overtakelse etter avtale med selger. Interessenter oppfordres til å angi ønsket overtakelse i budskjema.

Skjøte sendes for tinglysing i forbindelse med oppgjøret. Oppgjør forutsetter at det er gjennomført overtagelse og at partene har signert en overtakelsesprotokoll og sendt denne til oppgjørsavdelingen slik som avtalt i kontrakt. Det forutsettes at skjøte tinglyses i kjøpers navn. Hvis interessenter mot formodning ikke ønsker tinglysing av skjøte må det tas forbehold om dette i kjøpetilbudet.

Budgivning

Bud kan legges inn på nettannonser på "gi bud" knappen eller via hjemmesiden. Ved elektronisk budgivning så kan bud legges inn trygt og enkelt med bank-ID. Megler kan også

kontaktes for tilsendelse av budkjema og budskjema finnes også i salgsoppgaven.

All budgivning må foregå ved skriftlighet. Ta kontakt med megler dersom det er behov for bistand for å inngi bud.

Eiendomsmegler skal legge til rette for en forsvarlig avvikling av budrunden og kan ikke videreformidle bud med en kortere akseptfrist enn kl. 12.00 første virkedag etter siste annonserte visning. Etter klokken 11:30 anbefaler vi akseptfrist på minimum 30 minutter.

Megler kan ikke formidle bud med forbehold om at budet eller forbehold i budet skal holdes skjult (hemmelig) for andre budgivere og interessenter.

Megler tar ikke noe ansvar for forsinkelser på el- eller telenettet. Under budrunden kan akseptfristene kortes inn ved mottakelse av nye bud. Akseptfristen fra kjøper er absolutt. Det betyr at dersom selger velger å akseptere budet, må kjøper meddeles aksept innen utløpet av akseptfristen. Dersom du utsetter inngivelse av bud til tett opp mot akseptfristen er det en reell fare for at eiendommen kan bli solgt før ditt bud fremkommer til megler.

Boligselgerforsikring

Selger har tegnet boligselgerforsikring. Selgers egenerklæringsskjema er vedlegg til dette prospekt. Forsikringsvilkår kan fås ved henvendelse til megler.

Boligkjøperforsikring

Mange kjøpere har anledning til å tegne boligkjøperforsikring. Vedlagt i salgsoppgaven følger informasjon om Boligkjøperforsikring fra Söderberg & Partners. Boligkjøperforsikring er en rettshjelpsforsikring som gir trygghet og profesjonell juridisk hjelp dersom det oppdages uventede feil eller mangler ved boligen de neste fem årene. Les mer om Boligkjøperforsikring i vedlagte materiell eller på <https://www.soderbergpartners.no/eiendom/boligkjoper/>.

Innbo og løsøre

Med mindre annet er uttrykkelig avtalt gjelder NEF's normgivende liste over løsøre og tilbehør, se vedlagt liste til salgsoppgaven. Til orientering er det full avtalefrihet om hva som skal følge med bolig og fritidsbolig ved salg. I de tilfeller det medfølger hvitevarer i handelen, overleveres disse uten noen form for garanti utover leverandørgaranti.

Eier

Tor Ingolf Larsen

Tilbud på lånefinansiering

Vi bistår gjerne med å etablere kontakt med ulike banker, men vi har ingen fast bankforbindelse som vi benytter. Vi mener at vilkårene i ulike finansinstitusjoner varierer fra kundegruppe til kundegruppe, og kan derfor ikke anbefale en bestemt bank, men hjelper mer enn gjerne med å finne en bank som kan tilby deg gode lånevilkår.

Meglers vederlag

Det er avtalt provisjonsbasert vederlag tilsvarende 1,10% av salgssum. Estimert provisjon kr. 49 579 (beregnet av prisantydning inkl. evt. fellesgjeld, minimum kr. 45 000).

I tillegg kommer følgende faste vederlag: Kredittkostnad kr 4 500,00, Markedspakke kr 25 800,00, Meglers deltakelse på overtakelse kr 2 500,00, Oppgjørshonorar kr 6 900,00, Spørring i grunnboken kr 250,00, Tilretteleggingsgebyr kr 15 000,00, Visning pr. stk. / pr. time kr 2 500,00. Sum faste vederlag kr. 57 450.

I tillegg kommer følgende utlegg og andre utgifter: Tinglysningsgebyr sikringsobligasjon/urådighet kr 545,00, Utlegg kommunale opplysninger kr 4 660,00, Utlegg opplysninger forretningsfører kr 5 200,00, Eierskiftegebyr, selger kr 6 725,00, Tilstandsrapport. Faktureres direkte kr 12 500,00, Utlegg styling. Estimert. Faktureres direkte kr 25 000,00. Sum utlegg og andre utgifter kr. 54 630.

Totale kostnader kr. 112 080.

Dersom Oppdraget blir sagt opp av Oppdragsgiver før oppdragstidens utløp uten at salg er kommet i stand har Megler ikke krav på vederlag, foruten vederlag for avholdte visninger og markedsføring (med tillegg av evt. ytterligere avtalt markedsføring) dersom provisjonsbasert eller fastpris vederlag er valgt. Dekning av utlegg kan kreves i samsvar med avtalen uten hensyn til oppsigelsen.

Proaktiv Gruppen AS og eiendomsmeglingsforetakene som er tilknyttet Proaktiv har samarbeid med forskjellige foretak som tilbyr forbrukerne produkter eller tjenester i forbindelse med et salgsoppdrag. Våre samarbeidspartnere er: Söderberg & Partners AS - formidler av boligkjøperforsikring, Gjensidige - formidler av boligselgerforsikring, Meglerfront - leverandør av digitale oppgjørsskjemaer og overtakelsesprotokoller som også inneholder tilbud til forbruker om tilpassede strøm-, internett - og alarmtjenester, Vend Marketplaces AS og Bomega AS - markeds plasser på nett, Schibsted - markedsføring i SOME, Eiendomsverdi - formidler av nabolagsprofiler. Hvilke produkter/ tjenester kjøper og selger får i forbindelse med oppdraget, kan variere ut fra hvor i landet eiendommen ligger.

Personopplysningsloven

Vi gjør oppmerksom på at vi lagrer personopplysninger på interessenter, budgivere og kjøpere. Videre opplyser vi at mulighetene for å slette sine personopplysninger er begrenset, som følge av at eiendomsmeglingsforetak har plikt til å oppbevare kontrakter og dokumenter i minst 10 år, iht. eiendomsmeglingsforskriften. Du kan lese om vår behandling av personopplysninger i vår personvernerklæring på <https://proaktiv.no/personvernerklæring>

Hvitvaskingsreglene

Det følger av lov om tiltak mot hvitvasking og terrorfinansiering at meglerforetaket er forpliktet til å foreta kundetiltak av begge parter i handelen. For oppdragsgiver skjer dette i forbindelse med inngåelse av oppdraget, og for kjøper på tidspunkt for kontraktsinngåelse. Dersom slik kundekontroll ikke kan gjennomføres, er meglerforetaket pålagt å avstå fra gjennomføring av oppgjøret. Partene er selv ansvarlig for eventuelle kostnader og ansvar dette kan medføre uten at det kan anføres et kontraktsrettslig ansvar overfor meglerforetaket.

Vedlegg til salgsoppgave

Vedleggene er en del av den komplette salgsoppgaven. Det er viktig at interessenter setter seg godt inn i vedleggene og kontakter megler med eventuelle spørsmål før bud inngis.

Diverse

Selger har selv ikke bebodd eiendommen, og sitter derfor med begrenset kjennskap til eiendommens tilstand ut over det som fremgår i salgsoppgaven og tilhørende tilstandsrapport. Interessenter oppfordres til å foreta grundige undersøkelser, gjerne sammen med bygnings sakskyndig eller annen fagkyndig.

Dato salgsoppgave
16.4.2026

PLANTEGNINGER

PLANTEGNING

1. etasje

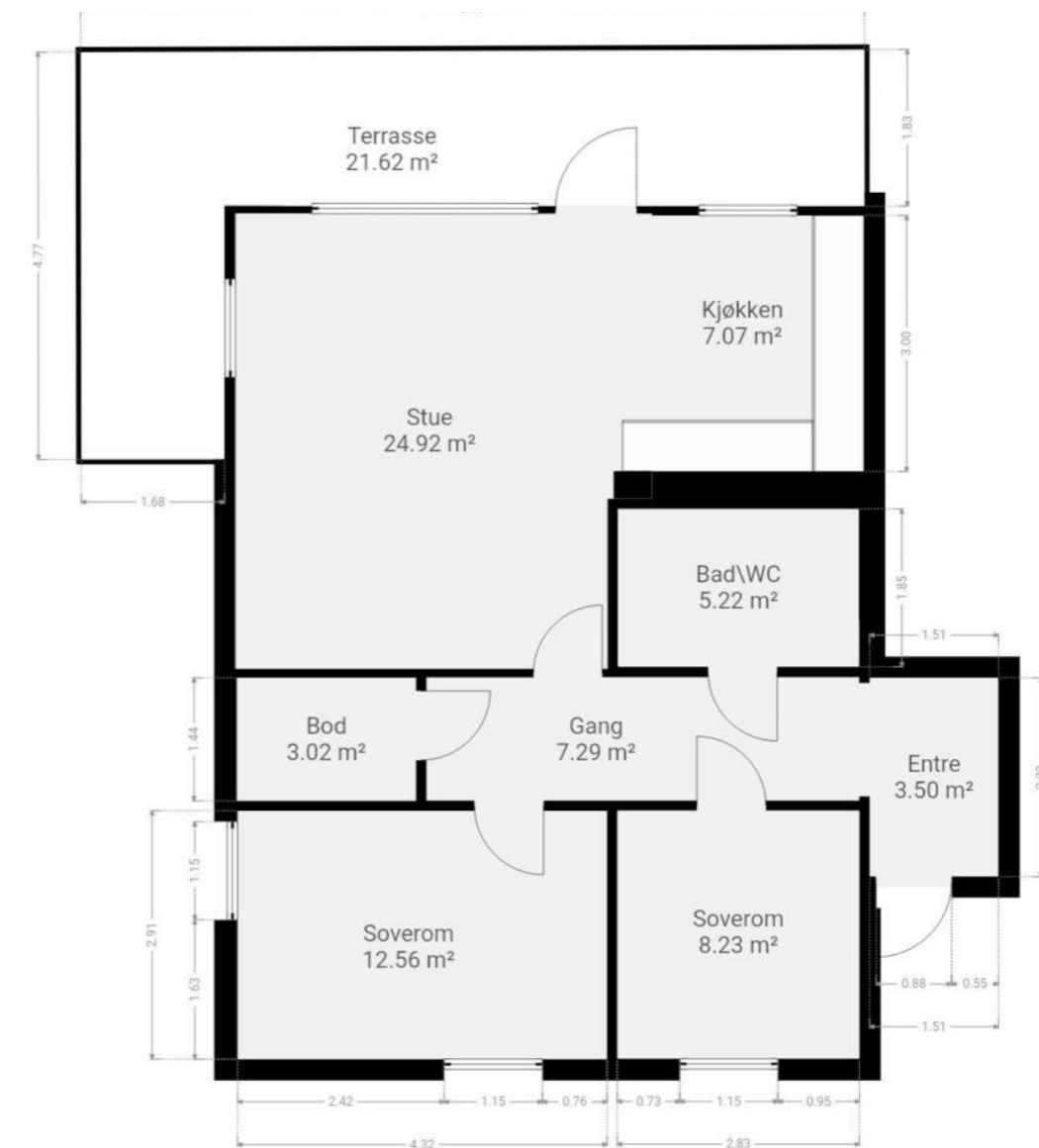

Boligens totale areal kan avvike mellom tegning og takst. På tegningen fremkommer rommenes netto areal uten innevegger. I arealmåling tas innvendige vegger med i arealet.

VEDLEGG

«Det finnes ingen kunnskap som ikke er verdifull.»

-Edmund Burke



Tilstandsrapport

- Boligbygg med flere boenheter
- Rådmann Paulsens gate 20, 1461 LØRENSKOG
- LØRENSKOG kommune
- # gnr. 101, bnr. 197, snr. 122

Sum areal alle bygg: BRA: 80 m² BRA-i: 75 m²



Befaringsdato: 08.04.2026 Rapportdato: 09.04.2026 Oppdragsnr.: 20000-1864 Eiendomsverdi ref nr: LN4260
Autorisert foretak: Verdico AS Sertifisert Takstingenør: Kato Malvik



Rapporten kan brukes i inntil ett år etter rapportdato, og kan ikke gjenbrukes ved flere boligsalg i denne perioden. Skjer det endringer, oppstår skader også videre på boligen, bør du som selger be om oppdatert rapport.

Norsk takst

Norsk takst er bransjeorganisasjonen for landets bygningsakkyndige og takstforetak, med om lag 1400 sertifiserte medlemmer fordelt på omtrent 1000 bedrifter. I boligomsetningen regnes takstrapportene som et helt avgjørende element i den informasjonen som gjøres tilgjengelig for kjøper. Årlig leverer medlemmene rundt 120.000 slike takster. Det gir unik oversikt over norske boliger, og bidrar til at alle oppdrag kan utføres med utgangspunkt i erfaringsbasert kvalitet.



Det stilles høye krav til utdanning, sertifisering og yrkesetikk. Norsk takst er opptatt av at boligomsetningen skal være trygg, og legger vekt på å opptre uavhengig av andre bransjeaktører. Bygningsakkyndige fakturerer sine tjenester uten hensyn til hvilken pris som oppnås, og skal heller ikke på annen måte ha noen egeninteresse knyttet til handelen.

Uavhengighet og god fagkunnskap har over tid bygget troverdighet og tillit. Både selger og kjøper skal kunne stole på bygningsakkyndiges vurderinger. For tilfeller der det likevel skulle oppstå misnøye med utført arbeid, har vi sammen med Forbrukerrådet etablert en klagenemnd.

Norsk takst har en sentral rolle i utviklingen av norske standarder, regler og profesjonsprinsipper, og representerer bransjen i alle relevante internasjonale fora. Dette sikrer at norske bygningsakkyndige tidlig kan tilpasse seg krav og bransjetrender fra utlandet, samtidig som takseringsfaget får en norsk stemme på verdensbasis. Organisasjonen bidrar i næringspolitisk sammenheng, og har vært en pådriver for å sikre at lover og regler gir trygghet for forbrukerne i boligomsetningen.

VERDICO AS

Verdico AS er et fagmiljø bestående av erfarne takstingeniører med bred og dokumentert kompetanse innen tilstandsrapportering, byggteknisk rådgivning og øvrig takseringsvirksomhet. Våre takstingeniører har lang fartstid i bransjen og samarbeider strukturert for å sikre høy faglig kvalitet, metodisk presisjon og effektiv gjennomføring av oppdrag.

Gjennom standardiserte rutiner, systematisk erfaringsutveksling og kontinuerlig faglig utvikling, leverer Verdico AS tjenester som oppfyller gjeldende krav fra myndigheter og eiendomsmarkedet.

Selskapet er tilknyttet Norsk Takst, og benytter kvalitetssikrede verktøy, forsikringsordninger samt systemer for etter- og videreutdanning.

Rapportansvarlig

Kato Malvik
Uavhengig Takstingeniør
kato@verdico.no
991 26 687



Oppdragsnr.: 20000-1864

Befaringsdato: 08.04.2026

Side: 2 av 21

Rådmann Paulsens gate 20, 1461 LØRENSKOG
Gnr 101 - Bnr 197
3222 LØRENSKOG

Verdico AS
Trondheimsvegen Jessheim 98 B
2050 JESSHEIM



Dette trenger du å vite om tilstandsrapporten



Hva er en tilstandsrapport?

En tilstandsrapport beskriver synlige skader/avvik eller tegn på skader/avvik på boligen. Rapporten fremhever vanligvis ikke positive egenskaper ved boligen.



Hva vurderer en bygningsakkyndig?

Den bygningsakkyndige vurderer boligen ut fra hva man kan forvente av en bygning av samme alder og type. Vurderingen gjøres som regel mot hvordan det var vanlig å bygge og regler som gjaldt da boligen ble oppført (søknadstidspunktet). Forhold som er vanlige for bygningens alder, slik som slitasje etter normal bruk regnes ikke som avvik.



Hva inneholder tilstandsrapporten?

Den bygningsakkyndige undersøker rom og bygningsdeler slik det kommer frem av [Forskrift til avhendingsloven](#). Tilstandsrapporten inneholder bare avvik som den bygningsakkyndige kan se eller kontrollere med enkle hjelpemidler. Det gjøres ikke nærmere undersøkelser slik som åpning av vegger eller andre bygningsdeler. I vegg mot våtrom og rom under terreng kan det borres et hull for å gjøre enkle undersøkelser slik som fuktsøk.

Når du kjøper en brukt bolig

Når du kjøper en brukt bolig, er det viktig å være oppmerksom på at dette ikke kan sammenlignes med å kjøpe en ny bolig. Måten boligen ble bygget på kan være annerledes enn i dag. Bygninger svekkes over tid, og utsettes for slitasje blant annet på grunn av bruk og vær og vind. Mange boliger fornyes helt eller delvis, noen i flere omganger, eller det oppføres tilbygg. Særlig for boliger som er pusset opp eller endret, er det viktig å merke seg at fornyelse av overflater ikke nødvendigvis betyr at bygningsdeler under er forbedret.

Vurdering mot byggeregler

Den bygningsakkyndige vil vurdere boligen mot hvordan det var vanlig å bygge og regler som gjaldt på søknadstidspunktet. Den bygningsakkyndige ser etter avvik som har betydning for og som reduserer boligens funksjon og verdi, og som kommer frem av forskrift til avhendingslova.

Noen bygningsdeler og forhold vil den bygningsakkyndige vurdere mot dagens regelverk. Etter dagens regelverk vil disse kunne få avvik og/eller TG2 eller TG3 uten at det nødvendigvis er krav om at avviket utbedres. Dette kan gjelde sluk, tettesjikt og fall på bad og vaskerom, forhold som gjelder sikkerhet mot brann, rekkverk, trapper osv.

Tilstandsrapporten beskriver ikke hele boligen

BYGNINGSSAKKYNDIGE SER FOR EKSEMPEL IKKE PÅ

- vanlig slitasje og normal vedlikeholdstilstand
- bagatellmessige forhold som ikke påvirker bygningens bruk eller verdi vesentlig
- etasjeskillere
- tilleggsbygg slik som garasje, bod, anneks, naust også videre
- utvendige trapper
- støttemurer
- skjulte installasjoner
- installasjoner utenfor bygningen
- full funksjonstesting av el- og VVS-installasjoner
- geologiske forhold og bygningens plassering på grunnen
- bygningens planløsning
- bygningens innredning
- løsøre slik som hvitevarer
- utendørs svømmebasseng og pumpeanlegg
- bygningens estetikk og arkitektur
- bygningens lovlighet (bortsett fra bruksendringer, brannceller og forhold som åpenbart kan påvirke helse, miljø og sikkerhet)
- fellesarealer (med mindre boligeier har vedlikeholdsplikt for fellesarealer og dette er kjent for bygningsakkyndig, eller fellesarealet har en særlig tilknytning til boligen).

© iVerdi 2023 © Norsk takst 2023

Malen til denne rapporten, inkludert standardtekstene fra Norsk takst, er vernet etter åndsverkloven og kan kun benyttes av medlemsforetakene i Norsk takst og av takstingeniører som er sertifisert i slikt foretak, samt av kunder hos iVerdi og studenter hos NEAK. For andre aktører er eksemplarfremstilling av malen og standardtekster, som utskrift og annen kopiering til bruk som grunnlag for tilsvarende rapporter, bare tillatt når det er hjemlet i lov (kopiering til privat bruk, sitat o.l.) eller avtale med Norsk Takst ([Forside](#)) eller iVerdi ([Hjem-iVerdi](#)).

Utnyttelse i strid med lov eller avtale kan medføre erstatnings- og straffansvar.

Oppdragsnr.: 20000-1864

Befaringsdato: 08.04.2026

Side: 3 av 21

Rådmann Paulsens gate 20, 1461 LØRENSKOG
Gnr 101 - Bnr 197
3222 LØRENSKOG

Verdico AS
Trondheimsvegen Jessheim 98 B
2050 JESSHEIM
Norsk takst

Dette trenger du å vite om tilstandsrapporten

Tilstanden vurderes med ulike tilstandsgrader

Tilstanden gir uttrykk for en gitt forventet tilstand, blant annet vurdert ut fra alder og normal bruk. Ved Tilstandsgrad 0 (TG0) og Tilstandsgrad 1 (TG1) gir den bygningssakkyndige normalt ingen begrunnelse for valg av tilstandsgrad. Grunnen er at bygningen eller bygningsdelen da bare har normal slitasje. Ved skjulte konstruksjoner kan alder alene avgjøre tilstandsgrad. Når bygningssakkyndige anbefaler tiltak, for eksempel utbedringer, må brukeren av rapporten vurdere om tiltakene er nødvendige og lønnsomme. Når den bygningssakkyndige velger tilstandsgrad, baseres vurderingen på faste kriterier som følger av gjeldende bransjestandard for Teknisk tilstandsrapport ved omsetning av bolig og Forskrift til avhendingslova.

TG 0

TILSTANDSGRAD 0, TG0: INGEN AVVIK

Bygningsdelen skal være tilnærmet ny, ikke vise tegn på slitasje og det skal være lagt frem dokumentasjon på faglig god utførelse. Det er ingen merknader til delen.

TG 1

TILSTANDSGRAD 1, TG1: MINDRE AVVIK

Bygningsdelen skal bare ha normal slitasje, og strakstiltak skal ikke anses som nødvendig. Graden kan også brukes når delen er ny, men der dokumentasjon på faglig god utførelse mangler.

TG 2

TILSTANDSGRAD 2, TG2: VESENTLIGE AVVIK OG MINDRE AVVIK SOM ETTER NS 3600 GIR TG 2

Bygningsdelen skal enten ha feil utførelse, en skade eller symptomer på skade, sterk slitasje eller nedsatt funksjon. Graden gis når bygningsdelen trenger vedlikehold eller tiltak i nær fremtid. Graden skal også brukes når delen er gammel og det er grunn til å varsle om faren for skader på grunn av alderen, eller når det er grunn til å overvåke delen spesielt på grunn av fare for større skader eller følgeskader.

TG 3

TILSTANDSGRAD 3, TG3: STORE ELLER ALVORLIGE AVVIK

Denne tilstandsgraden brukes ved kraftige tegn på forhold som man må regne med trenger utbedring straks eller innen kort tid. Det er påvist funksjonssvikt eller sammenbrudd.

TG IU

IKKE UNDERSØKT/IKKE TILGJENGELIG FOR UNDERSØKELSE

Det kan være avvik/skader som ikke er avdekket.

Informasjon om utbedringskostnader

Utbedringskostnadene i rapporten er sjablongmessige anslag basert på observerte forhold som feil, skader eller uregelmessigheter, samt foreslåtte tiltak. Disse anslagene er veiledende, angis i fem intervaller, er basert på generelle erfaringstall, og må ikke forveksles med konkrete pristilbud fra håndverkere eller entreprenører. Faktiske kostnader kan variere betydelig, avhengig av individuelle valg, materialpriser og markedsforhold. For å få en nøyaktig vurdering av utbedringskostnadene anbefales ytterligere undersøkelser og innhenting av flere pristilbud fra kvalifiserte fagfolk. Slike anslag gis for TG3, der dette er mulig.

	Tiltak under kr 20 000
	Tiltak mellom kr 20 000 – 100 000
	Tiltak mellom kr 100 000 – 200 000
	Tiltak mellom kr 200 000 – 500 000
	Tiltak over kr 500 000

Oppdragsnr.: 20000-1864

Befaringsdato: 08.04.2026

Side: 4 av 21

Rådmann Paulsens gate 20, 1461 LØRENSKOG
Gnr 101 - Bnr 197
3222 LØRENSKOG

Verdico AS
Trondheimsvegen Jessheim 98 B
2050 JESSHEIM
Norsk takst

Beskrivelse av eiendommen

Basert på visuell befaring, enkle fuktindikasjonsmålinger, stikktaginger, opplysninger fra rekviert og offentlige registre, har takstmannen kommet frem til følgende konklusjon på den tekniske tilstanden på eiendommen: Bygget er oppført i 2015 og er med det ca 11 år gammelt og i all hovedsak opprinnelig stand konstruksjonsmessig. Bygget har som følge av alder redusert tilstand og restlevetid på bygningsdeler fra byggeår. Innvendige overflater og innredninger er forhold som i stor grad er av avhengig av smak, ønsker og behov. De innvendige overflater, med bad og kjøkken fremstår i normal stand og normal/lav slitasje. Overflater har etter takstmannens oppfatning ikke særlige behov for oppgraderinger, men enkelte forhold er kommentert under bygningsdeler og det henvises til konstruksjoner for ytterligere beskrivelser og vurderinger.

Boligbygg med flere boenheter - Byggeår: 2015

UTVENDIG

[Gå til side](#)

Bygningen har malte trevinduer med 2 og 3-lags glass.

Balkongdør i trevirke med 3-lags glass.

Bygningen har Brann- og lydklassifisert entrédør.

Terrasse i trevirke med ukjent fundamentering. Rekkverk i stål/glass. Adkomst fra stuen.

INNVEDIG

[Gå til side](#)

Innvendig er det gulv av parkett. Veggene har malte plater. Innvendige tak har malte plater.

Bygget har etasjeskillere i betong.

Kommentar;

Laseren ble plassert på gulvet mellom stuen og kjøkkenet, samt på det største soverommet. Det ble kontrollert i retning yttervegger og skillevegger. Det ble kontrollert på totalt 20 punkter. +/- 5 mm avvik registrert, men dette er innenfor toleranser for NS 3600.

Innvendig har boligen malte glatte dører.

VÅTROM

[Gå til side](#)

Bad/wc;
Flislagte gulv, vegger og ståplater i himlingen.
Slett lys innredning med servant og ettgrep blandebatteri. Innmurt speil med lys over. Veggmontert toalett. Dusjnise med innfellbare dører i glass. Opplegg for vaskemaskin. Ventil i himlingen, tilknyttet leilighetens ventilasjonsanlegg.

Det er ett sluk på badet. Dette er plassert i dusjsonen.

Baderomskabin bygget i 2015 og TEK 10, er lagt til grunn for vurderingen.

Dokumentasjon;
Det foreligger ferdigattest, noe som indikerer at våtrommet var utført i samsvar med gjeldende forskrifter på oppføringstidspunktet. Ferdigattesten er imidlertid ingen garanti for dagens tilstand, og

vurderingen baserer seg på visuell befaring og enkle målinger

Rommet har vannbåren gulvvarme.

Det er målt fall fra flislagt gulv ved terskel mot sluk. Det er ca 20 mm fall fra flislagt gulv ved terskel til nedsenket dusjone og lokalt fall i dusjsonen. Total høydeforskjell mellom underkant terskel og topp slukrist er ca 40 mm

Det er plastsluk og smøremembran med ukjent utførelse.

Grunnen til at jeg skriver smøremembran, men med ukjent utførelse er at klemringen ligger såpass høyt i gulvet og jeg ser det jeg mener må være filt i slukets klemring. Det er likevel ikke dokumentert at det er det som er benyttet, så jeg kan ikke konkludere.

Badet har baderomskabin i betong og det er ikke praktisk mulig å gjennomføre boring av hull for fuktsøk/måling. En baderomskabin er en forhåndsprodusert del som settes inn i bygget i stedet for at badet bygges på stedet, ofte som et totalt og ferdig bad.

KJØKKEN

[Gå til side](#)

Kjøkkenet har innredning med glatte fronter. Benkeplaten er av laminat. Enkel stålservant med ettgrep blandebatteri. Det er komfyr, platetopp, stekeovn, kjøll/frysenskap, oppvaskmaskin, vannstoppssystem og komfyrvakt. Det er kjøkkenventilator med avtrekk ut.

TEKNISKE INSTALLASJONER

[Gå til side](#)

Rør i rør system med fordelingskap på badet(i himling og på veggen over toalettet). Vanninntak, fordeling og stoppekraner til leiligheten i disse skapene. Rørskapene inneholder også fordeling, vannmåler og stoppekran til vannbåren varme herunder radiatorer.

Det er avløpsrør av plast. Vurderte avløpsrør er de som er internt i leiligheten og synlige, som i kjøkkenbenken og servant skapet på badet. Skjulte felles avløps stammer o.l er ikke vurdert, da dette anses som fellesområder. Vurderingen er basert på alder og avrenning ved samtidig tapping.

Ventilasjonsanlegg med tilluft i soverommene og stue/kjøkken. Avtrekksventiler fra badet og boden. Reguleringsmuligheter fra styringspanelet i boden.

Det er skiftet filter jevnlig de siste årene. Siste filterskift utført 20/12 -2025

Rørskap med opplegg for vannbåren varme i skap på badet(se vannledninger). Vannbåren varme med gulvvarme på badet. Ellers radiatorer. Det er registrert 3 radiatorer i leiligheten.

Hovedsikring og strømmåler i skap på fellesområder. Automatsikringer i sikringskap plassert i boden. Jordfeilbrytere på alle kurser. Anlegget er delvis skjult/delvis åpent. Det vil si at kabelføring og lignende både er skjult i vegger og himling, men noe klamret på listverk og andre overflater. Lamper stikk-kontakter og brytere er synlig. Belysning i leiligheten består i hovedsak av lamper og downlights.

Oppdragsnr.: 20000-1864

Befaringsdato: 08.04.2026

Side: 5 av 21

Rådmann Paulsens gate 20, 1461 LØRENSKOG
Gnr 101 - Bnr 197
3222 LØRENSKOG

Verdico AS
Trondheimsvegen Jessheim 98 B
2050 JESSHEIM
Norsk takst

Beskrivelse av eiendommen

FORHOLD SOM ÅPENBART KAN MEDFØRE FARE FOR HELSE, MILJØ OG SIKKERHET [Gå til side](#)

Under dette punktet og i denne boligen er følgende HMS punkter aktuelle og vurdert;

Balkonger/terrasser;
Avvik i åpninger på rekkverk.
Avvik i rekkverkshøyder.
Om det er rekkverk på bygningsdelen.

Radon;
Om bygget er utført med radonsperre mot grunn og om det eventuelt foreligger dokumentasjon. Om det er utført radonmålinger.

Brannsikkerhet;
Slukkeutstyr
Varslingsutstyr(røykvarslere)

Rømningsveier;
Er det mulig å komme seg ut av boligen på trygg måte i nødsituasjon.

Arealer [Gå til side](#)

Forutsetninger og vedlegg [Gå til side](#)

Lovlighet [Gå til side](#)

Boligbygg med flere boenheter

- Det foreligger godkjente og byggemeldte tegninger, som stemmer med dagens bruk
- Presisering av tegninger;
Det foreligger salgs og arbeidstegninger som stemmer med dagens bruk. Disse er ikke stemplet av kommunen.

Oppdragsnr.: 20000-1864

Befaringsdato: 08.04.2026

Side: 6 av 21

Rådmann Paulsens gate 20, 1461 LØRENSKOG
Gnr 101 - Bnr 197
3222 LØRENSKOG

Verdico AS
Trondheimsvegen Jessheim 98 B
2050 JESSHEIM
Norsk takst

Sammendrag av boligens tilstand

Fordeling av tilstandsgrader

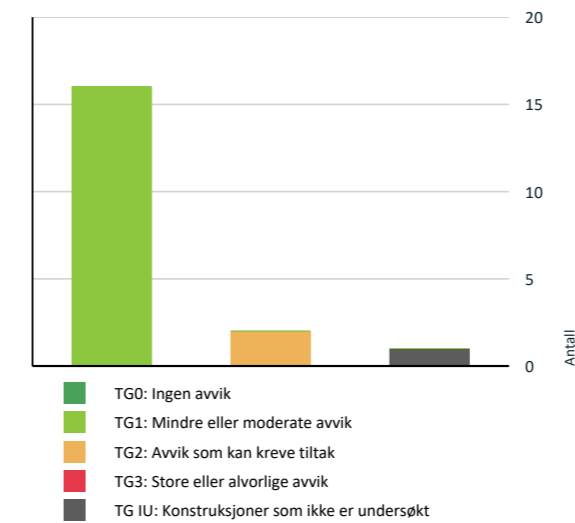

Vil du vite mer om tilstandsgrader? Se side 4.

Spesielt for dette oppdraget/rapporten

Det er sendt ut en ordrebekreftelse i forkant av oppdraget. I denne bekräftelsen etterspørres dokumentasjon. All dokumentasjon som er fremvist til meg er listet opp under "dokumenter". Ingen andre dokumenter er fremvist meg i forbindelse med oppdraget.

Befaringen er utført med begrensninger av at boligen var fullt møblert og bebodd. Det er kun flyttet på mindre møbler, esker eller lignende, dersom det har vært grunn til å mistenke at det skulle skjule betydelige forhold. Dette betyr at det kan være hakk, slitasje og andre forhold som ikke er avdekket på befaringdagen.

Utvendige konstruksjoner (fellesområder) er besiktiget og vurdert der de er tilgjengelige fra seksjonen/andelen (oftest fra balkong/terrasse e.l.), med begrensninger som følger av dette.

© [Verdico] 2026-

Materialet er vernet etter åndsverkloven. Kopiering og tilgjengeliggjøring er ikke tillatt uten samtykke fra rettighetshaverne, avtale med Kopinor (www.kopinor.no) eller annen forvaltningsorganisasjon, eller hjemmel i lov. Forbudet gjelder også trening av, og annen bruk av materialet i, kunstig intelligens, og innebærer et uttrykkelig forbehold mot tekst- og datautvinning etter digitalmarkedsdirektivet artikkel 4.

Dette vernet omfatter særskilt Verdico AS sine faglig utarbeidede tekster, formuleringer og vurderinger knyttet til bygningsdeler, herunder beskrivelser av avvik/årsak, konsekvens/tiltak, risikovurderinger, kostnadsforbehold og tekniske vurderinger. Slike tekster er utviklet som en del av selskapets metodikk og kompetansegrunnlag, og kan ikke kopieres, helt eller delvis, gjenbrukes, bearbeides, distribueres eller implementeres i andre rapporter, databaser, malverk eller digitale systemer uten uttrykkelig skriftlig samtykke fra Verdico AS. Forbudet gjelder uavhengig av om materialet brukes i kommersiell eller ikke-kommersiell sammenheng.

Oppsummering av avvik

Vil du vite mer? Se på rommet eller bygningsdelen senere i rapporten.

Boligbygg med flere boenheter

TG IU KONSTRUKSJONER SOM IKKE ER UNDERSØKT

Våtrom > 1.Etasje > Bad/wc > Tilliggende konstruksjoner våtrom [Gå til side](#)

TG 2 AVVIK SOM KAN KREVE TILTAK

Innvendig > Overflater [Gå til side](#)

Våtrom > 1.Etasje > Bad/wc > Overflater vegger og himling [Gå til side](#)

Oppdragsnr.: 20000-1864

Befaringsdato: 08.04.2026

Side: 7 av 21

Rådmann Paulsens gate 20, 1461 LØRENSKOG
Gnr 101 - Bnr 197
3222 LØRENSKOG

Verdico AS
Trondheimsvegen Jessheim 98 B
2050 JESSHEIM 

Sammendrag av boligens tilstand

HELSE, MILJØ OG SIKKERHET

Forhold som åpenbart kan medføre fare for helse, miljø og sikkerhet

[Gå til side](#)

Rådmann Paulsens gate 20, 1461 LØRENSKOG
Gnr 101 - Bnr 197
3222 LØRENSKOG

Verdico AS
Trondheimsvegen Jessheim 98 B
2050 JESSHEIM 

Tilstandsrapport

BOLIGBYGG MED FLERE BOENHETER

Byggeår
2015

Standard

Normal standard på leiligheten ut ifra alder/konstruksjon - jamfør beskrivelse under konstruksjoner.

Vedlikehold

Leiligheten fremstår med normal standard og normalt vedlikeholdt.

UTVENDIG

1 TO 1 Vinduer

Beskrivelse

Bygningen har malte trevinduer med 2 og 3-lags glass.

1 TO 1 Balkongdør

Beskrivelse

Balkongdør i trevirke med 3-lags glass

1 TO 1 Entredør

Beskrivelse

Bygningen har Brann- og lydklassifisert entredør.

1 TO 1 Balkonger, terrasser og rom under balkonger

Beskrivelse

Terrasse i trevirke med ukjent fundamentering. Rekkverk i stål/glass. Adkomst fra stuen.

INNVENDIG

1 TO 2 Overflater

Beskrivelse

Innvendig er det gulv av parkett. Veggene har malte plater. Innvendige tak har malte plater.

Vurdering av avvik:

- Det er påvist andre avvik:

Stedvis oppsprekking i materialoverganger(vegg/vegg- vegg/himling og over/under vinduer) Anses som normalt og oppstår på grunn av bevegelse i materialene

Konsekvens/tiltak

- Andre tiltak:

For å lukke avviket, må de fleste overflater overflatebehandles med sparkel, maling og fuging.

Skader/slitasje har lav konsekvensgrad. Generelt er innvendige overflater og innredninger forhold som i stor grad er av avhengig av smak, ønsker og behov. Ny eier vurderer selv behovet for innvendige oppgraderinger.

Rådmann Paulsens gate 20, 1461 LØRENSKOG
Gnr 101 - Bnr 197
3222 LØRENSKOG

Verdico AS
Trondheimsvegen Jessheim 98 B
2050 JESSHEIM



Tilstandsrapport



1 TO 1 Etasjeskille/gulv mot grunn

Beskrivelse

Bygget har etasjeskillere i betong.

Kommentar;

Laseren ble plassert på gulvet mellom stuen og kjøkkenet, samt på det største soverommet. Det ble kontrollert i retning yttervegger og skillevegger. Det ble kontrollert på totalt 20 punkter. +/- 5 mm avvik registrert, men dette er innenfor toleranser for NS 3600.

1 TO 1 Innvendige dører

Beskrivelse

Innvendig har boligen malte glatte dører.

VÅTROM

1.ETASJE > BAD/WC

Generell

Beskrivelse

Flislagte gulv, vegger og ståplater i himlingen.

Slett lys innredning med servant og ettgreps blandebatteri. Innmurt speil med lys over. Veggmontert toalett. Dusjnisje med innfellbare dører i glass. Opplegg for vaskemaskin. Ventil i himlingen, tilknyttet leilighetens ventilasjonsanlegg.

Det er ett sluk på badet. Dette er plassert i dusjsonen.

Baderomskabin bygget i 2015 og TEK 10, er lagt til grunn for vurderingen.

Dokumentasjon;

Det foreligger ferdigattest, noe som indikerer at våtrommet var utført i samsvar med gjeldende forskrifter på oppføringstidspunktet. Ferdigattesten er imidlertid ingen garanti for dagens tilstand, og vurderingen baserer seg på visuell befaring og enkle målinger

Oppdragsnr.: 20000-1864

Befaringsdato: 08.04.2026

Side: 10 av 21

Rådmann Paulsens gate 20, 1461 LØRENSKOG
Gnr 101 - Bnr 197
3222 LØRENSKOG

Verdico AS
Trondheimsvegen Jessheim 98 B
2050 JESSHEIM



Tilstandsrapport

1.ETASJE > BAD/WC

1 TO 2 Overflater vegger og himling

Beskrivelse

Veggene har fliser. Taket har himlingsplater.

Vurdering av avvik:

- Det er påvist at flisfuger har riss/sprekker.

Konsekvens/tiltak

- Slike riss/sprekker kan indikere bakenforliggende fuktskader, og konstruksjonen bør observeres jevnlig for å vurdere utvikling.

Sprekkene er synlig i flisfuger på hele badet, også utenfor dusjsonen og indikerer antagelig ikke fuktighet, men kan være transportskader eller lignende.

1.ETASJE > BAD/WC

1 TO 1 Overflater Gulv

Beskrivelse

Gulvet er flislagt. Rommet har vannbåren gulvvarme.

Det er målt fall fra flislagt gulv ved terskel mot sluk. Det er ca 20 mm fall fra flislagt gulv ved terskel til nedsenket dusjsone og lokalt fall i dusjsonen. Total høydeforskjell mellom underkant terskel og topp slukrist er ca 40 mm

1.ETASJE > BAD/WC

1 TO 1 Sluk, membran og tettesjikt

Beskrivelse

Det er plastsluk og smøremembran med ukjent utførelse.

Grunnen til at jeg skriver smøremembran, men med ukjent utførelse er at klemringen ligger såpass høyt i gulvet og jeg ser det jeg mener må være filt i slukets klemring. Det er likevel ikke dokumentert at det er det som er benyttet, så jeg kan ikke konkludere.



1.ETASJE > BAD/WC

1 TO 1 Sanitærutstyr og innredning

Beskrivelse

Rommet har innredning med nedfelt servant, veggmontert toalett, dusjvegger/hjørne og opplegg for vaskemaskin.

1.ETASJE > BAD/WC

1 TO 1 Ventilasjon

Beskrivelse

Avtrekk via ventil i himlingen, tilknyttet ventilasjonsanlegget. Spalte for tilluft mellom dørblad og terskel.

Oppdragsnr.: 20000-1864

Befaringsdato: 08.04.2026

Side: 11 av 21

Rådmann Paulsens gate 20, 1461 LØRENSKOG
Gnr 101 - Bnr 197
3222 LØRENSKOG

Verdico AS
Trondheimsvegen Jessheim 98 B
2050 JESSHEIM



Tilstandsrapport

1. ETASJE > BAD/WC

Tilleggende konstruksjoner våtrom

Beskrivelse

Badet har baderomskabin i betong og det er ikke praktisk mulig å gjennomføre boring av hull for fuktsøk/måling. En baderomskabin er en forhåndsprodusert del som settes inn i bygget i stedet for at badet bygges på stedet, ofte som et totalt og ferdig bad.

KJØKKEN

1. ETASJE > KJØKKEN

Overflater og innredning

Beskrivelse

Kjøkkenet har innredning med glatte fronter. Benkeplaten er av laminat. Enkel stålservant med ettgreps blandebatteri. Det er komfyr, platetopp, stekeovn, kjøl/fryseskap, oppvaskmaskin, vannstoppssystem og komfyrvakt.

1. ETASJE > KJØKKEN

Avtrekk

Beskrivelse

Det er kjøkkenventilator med avtrekk ut.



TEKNISKE INSTALLASJONER

Vannledninger

Beskrivelse

Rør i rør system med fordelingskap på badet(i himling og på veggen over toalettet). Vanninntak, fordeling og stoppekraner til leiligheten i disse skapene. Rørskapene inneholder også fordeling, vannmåler og stoppekran til vannbåren varme herunder radiatorer.

Oppdragsnr.: 20000-1864

Befaringsdato: 08.04.2026

Side: 12 av 21

Rådmann Paulsens gate 20, 1461 LØRENSKOG
Gnr 101 - Bnr 197
3222 LØRENSKOG

Verdico AS
Trondheimsvegen Jessheim 98 B
2050 JESSHEIM



Tilstandsrapport



Avløpsrør

Beskrivelse

Det er avløpsrør av plast. Vurderte avløpsrør er de som er internt i leiligheten og synlige, som i kjøkkenbenken og servant skapet på badet. Skulte felles avløps stammer o.l er ikke vurdert, da dette anses som fellesområder. Vurderingen er basert på alder og avrenning ved samtidig tapping.

Ventilasjon

Beskrivelse

Ventilasjonsanlegg med tilluft i soverommene og stue/kjøkken. Avtrekksventiler fra badet og boden. Reguleringsmuligheter fra styringspanelet i boden.

Det er skiftet filter jevnlig de siste årene. Siste filterskift utført 20/12-2025



Vannbåren varme

Beskrivelse

Rørskap med opplegg for vannbåren varme i skap på badet(se vannledninger). Vannbåren varme med gulvvarme på badet. Ellers radiatorer. Det er registrert 3 radiatorer i leiligheten.

Oppdragsnr.: 20000-1864

Befaringsdato: 08.04.2026

Side: 13 av 21

Rådmann Paulsens gate 20, 1461 LØRENSKOG
Gnr 101 - Bnr 197
3222 LØRENSKOG

Verdico AS
Trondheimsvegen Jessheim 98 B
2050 JESSHEIM



Tilstandsrapport

Elektrisk anlegg

Dette er en forenklet kontroll begrenset til de spørsmål og undersøkelser som forskrift til avhendingslova (tryggere bolighandel) § 2-18 inneholder. Dette kan ikke sammenlignes med en kontroll utført av offentlig myndighet (Det lokale eltilsyn) eller registrert elektrovirksomhet, og en bygningssakkyndig har verken kompetanse eller lov til å foreta en slik kontroll.

Tilstanden er vurdert ut fra den forenklete og begrensede kontrollen som forskriften inneholder. El-anlegget kan ha feil og mangler som en slik forenklet undersøkelse ikke vil avdekke. Vær derfor oppmerksom på denne risikoen, og søk videre veiledning eller få en fullstendig kontroll utført av registrert elektrovirksomhet.

Beskrivelse

Hovedsikring og strømmåler i skap på fellesområder. Automatsikringer i sikringskap plassert i boden. Jordfeilbrytere på alle kurser. Anlegget er delvis skjult/delvis åpent. Det vil si at kabelføringer og lignende både er skjult i vegger og himling, men noe klamret på listverk og andre overflater. Lamper stikk-kontakter og brytere er synlig. Belysning i leiligheten består i hovedsak av lamper og downlights.

Generelt om anlegget

1. Er det tegn til at det har vært termiske skader (tegn på varmgang) på kabler, brytere, downlights, stikkontakter og elektrisk utstyr? Sjekk samtidig tilstanden på elektrisk tilkobling av varmtvannsbereider, jmfør eget punkt under varmtvannstank
Nei

2. Er der synlig defekter på kabler eller er disse ikke tilstrekkelig festet?
Nei

Inntak og sikringskap

3. Er det tegn på at kabelinnføringer og hull i inntak og sikringskap ikke er tette, så langt dette er mulig å sjekke uten å fjerne kapslinger?
Nei

4. Finnes det kursfortegnelse, og er den i samsvar med antall sikringer?
Ja

5. Foreta en helhetsvurdering av det elektriske anlegget, dets alder, allmenne tilstand og fare for liv og helse. Bør det elektriske anlegget ha en utvidet el-kontroll?
Ja Ingen kjente kontroller og få opplysninger om anlegget. Boligen selges i tillegg via fullmektig og det er ikke er mulig å få svar på endel av spørsmålene over. Det anbefales følgende en utvidet kontroll av det elektriske anlegget i leiligheten. Det er påregnelig med tiltak for å møte dagens krav og anbefalinger.

Generell kommentar

Det er ikke foretatt inngående vurdering av el-anlegg fordi dette ligger utenfor takstmannens kompetanseområde. Anlegget er vurdert basert på svar fra eier, og ovennevnte kontrollpunkter.

Det elektriske anlegget er vurdert etter en forenklet metodikk basert på visuelle observasjoner og eiers svar på spørsmål.

Vurderingen er ikke en tilstandsanalyse eller sikkerhetskontroll etter elektrofaglige standarder, og bygningssakkyndig har ikke kompetanse til å kontrollere det elektriske anleggets oppbygning, kapasitet eller forskriftsmessige utførelse utover enkle observasjoner nevnt over.

Feil på elektriske anlegg og utstyr har høy konsekvensgrad, da feil kan medføre varmgang, kortslutning eller berøringsfare. Dette kan i ytterste konsekvens føre til brann eller personskade. Jevnlig kontroll av anlegget er derfor viktig for å ivareta sikkerhet og forebygge skade.

Eier har selv ansvar for el-anlegg og bør jevnlig sørge for el-sjekk fra godkjent kontrollinstans.

Rådmann Paulsens gate 20, 1461 LØRENSKOG
Gnr 101 - Bnr 197
3222 LØRENSKOG

Verdico AS
Trondheimsvegen Jessheim 98 B
2050 JESSHEIM



Tilstandsrapport



FORHOLD SOM ÅPENBART KAN MEDFØRE FARE FOR HELSE, MILJØ OG SIKKERHET

Dette punktet inneholder tydelige og lett synlige forhold ved boligen som åpenbart kan påvirke helse, miljø og sikkerhet, og som bygningssakkyndige har oppdaget. Terskelen for hva som anses som åpenbart er høy, og det utføres ikke undersøkelser med sikte på å avdekke slike forhold. Punktet omfatter ikke skjulte eller ikke-synlige forhold, tekniske vurderinger eller forhold som krever spesialundersøkelser. Forhold vurderes etter byggeteknisk forskrift på befaringstidpunktet. Røykvarslere og håndholdt brannslukningsutstyr vurderes etter gjeldende forskrift om brannforebygging.

⚠ Helse, miljø og sikkerhet

Beskrivelse

Under dette punktet og i denne boligen er følgende HMS punkter aktuelle og vurdert;

Balkonger/terrasser;
Avvik i åpninger på rekkverk.
Avvik i rekkverkshøyder.
Om det er rekkverk på bygningsdelen.

Radon;
Om bygget er utført med radonsperre mot grunn og om det eventuelt foreligger dokumentasjon. Om det er utført radonmålinger.

Brannsikkerhet;
Slukkeutstyr
Varslingsutstyr(røykvarslere)

Rømningsveier;
Er det mulig å komme seg ut av boligen på trygg måte i nødsituasjon.

Rådmann Paulsens gate 20, 1461 LØRENSKOG
Gnr 101 - Bnr 197
3222 LØRENSKOG

Verdico AS
Trondheimsvegen Jessheim 98 B
2050 JESSHEIM



Arealer, byggetegninger og brannceller

Standard gjeldende fra 01.01.2024

Arealmålinger og arealoppsett er basert på Norsk standard 3940:2023 Areal- og volum-beregninger av bygninger. Arealet gjelder for tidspunktet da boligen ble målt

Hva er måleverdig areal?

Arealet i rommet må ha minst 1,90 m fri høyde over gulvet og minst bredde på 0,60 m. Et loft med skråtak vil for eksempel bare få registrert målbart areal der høyden er minst 1,90 m og bredden minst 0,60 m. Rommet må ha dør eller luke, og gangbart gulv.

Hva er bruksareal?

BRA = BRA-i + BRA-e + BRA-b

Bruksarealet for bygningen er bruttoarealet minus arealet som opptas av yttervegger.



Internt bruksareal (BRA-i)	Arealet innenfor boenheten(e)
Eksternt bruksareal (BRA-e)	Arealet av alle rom utenfor boenheten(e) og som tilhører denne, slik som for eksempel boder
Innglasset balkong stiv (BRA-b)	Arealet av innglasset balkong, veranda eller altan når denne er tilknyttet boenheten(e)
Terrasse- og balkongareal (TBA)	Arealet av terrasser, åpne balkonger og åpne altan tilknyttet boenheten(e)
Gulvareal (GUA)	Er sum av BRA (bruksareal) og ALH (areal med lav takhøyde). Areal med lav takhøyde (ALH) er ikke måleverdig areal, som skyldes skråtak og lav himlingshøyde. GUA kan opplyses i markedsføring der det er aktuelt for den konkrete boligen og kun sammen med BRA-i, for eksempel der gulvflaten har en verdi og har funksjon ved møblering og bruk av rommene. Ikke innredet areal som kaldloft, måles og oppgis normalt ikke.

Arealet kan ikke alltid fastsettes nøyaktig

Areal kan være komplisert eller umulig å måle opp nøyaktig fordi det er vanskelig å fastslå tykkelsen på innervegger, skjevheter i og utforming av bygningskonstruksjoner som karnapp, buer og vinkler som ikke er rette, åpne rom over flere etasjer og så videre.

Eiendommens markedsverdi kan ikke baseres på en matematisk beregning basert på antall kvadratmeter opplyst i rapporten. Opplysninger om areal kan altså ikke alene benyttes for å beregne eiendommens verdi.

Den bygningssakkyndige kan avdekke eventuelle bruksendringer og avvik i branncelleinndeling

Den bygningssakkyndige ser på byggetegninger hvis de er tilgjengelige og dette er en del av oppdraget, og vurderer bruken av boligen opp mot tegningene. Hvis den bygningssakkyndige avdekker at en bolig ikke ser ut til å være delt opp i brannceller etter kravene i byggeteknisk forskrift på befaringstidspunktet, skal det opplyses om dette.

Reglene om bruksendring og brannceller kan være kompliserte. Søk videre faglige råd om rapporten ikke gir deg svar. Den bygningssakkyndige kan ikke vurdere og svare på alle spørsmål, og kan heller ikke vite om kommunen kan gi unntak for kravene som gjelder. [Vil du vite mer?](#)

Om brannceller

En branncelle er hele eller avgrensede deler av en bygning hvor en brann fritt kan utvikle seg uten at den kan spre seg til andre bygninger eller andre deler av bygningen i løpet av en fastsatt tid.

Om bruksendring

Bruksendring er å endre bruken av et rom fra en tillatt bruk til en annen. Dette kan kreve søknad og tillatelse, for eksempel hvis du endrer et rom fra bod til soverom eller arbeidsrom, eller hvis du endrer en bolig til to separate boliger.

Rom for varig opphold har krav til takhøyde, romstørrelse, rømningsvei og lysforhold som må være oppfylt. Du kan søke kommunen om unntak for kravene, men kan ikke regne med å få unntak for krav som går på helse og sikkerhet, for eksempel krav til rømningsvei.

Bruksendring som krever godkjenning, og som ikke er søkt bruksendret, er ulovlig. Kommunen kan etter plan- og bygningsloven kapittel 32 forfølge overtredelser. Kommunen kan pålegge deg å avslutte den ulovlige bruken, eventuelt å rette eller tilbakeføre rommet til godkjent bruk.

Oppdragsnr.: 20000-1864

Befaringsdato: 08.04.2026

Side: 16 av 21

Rådmann Paulsens gate 20, 1461 LØRENSKOG
Gnr 101 - Bnr 197
3222 LØRENSKOG

Verdico AS
Trondheimsvegen Jessheim 98 B
2050 JESSHEIM



Arealer

Boligbygg med flere boenheter

Etasje	Bruksareal BRA m ²			SUM	Terrasse- og balkongareal (TBA)
	Internt bruksareal (BRA-i)	Eksternt bruksareal (BRA-e)	Innglasset balkong (BRA-b)		
1.Etasje	75			75	22
Underetasje 1		5		5	
SUM	75	5			22
SUM BRA	80				

Romfordeling

Etasje	Internt bruksareal (BRA-i)	Eksternt bruksareal (BRA-e)	Innglasset balkong (BRA-b)
1.Etasje	Entrè/gang, bod, bad/wc, soverom, stue, kjøkken		
Underetasje 1		Bod(merket snr 122)	

Kommentar

-Det medfølger parkeringsplass i felles garasjeanlegg merket 122, ifølge opplysninger gitt på befaringsdagen. Det er ikke gjort undersøkelser rundt hvorvidt dette er en tinglyst plass, midlertidig brukstillatelse eller andre eierstrukturer.

Lovlighet

Byggetegninger

Det foreligger godkjente og byggemeldte tegninger, som stemmer med dagens bruk

Kommentar: Presisering av tegninger;

Det foreligger salgs og arbeidstegninger som stemmer med dagens bruk. Disse er ikke stemplet av kommunen.

Nyere håndverkstjenester

Er det ifølge eier utført håndverkstjenester på boligen siste 5 år?

Ja Nei

Total fordeling mellom P-ROM og S-ROM

Tabellen under viser fordelingen av P-ROM og S-ROM etter veiledningen til NS 3940: 2012. Dette er til informasjon og til sammenligning. Tallene er omtrentlige, kan avvike fra faktiske målinger og er ikke juridisk bindende.

Boligbygg med flere boenheter	P-ROM(m2)	S-ROM(m2)
	52	3

Oppdragsnr.: 20000-1864

Befaringsdato: 08.04.2026

Side: 17 av 21

Rådmann Paulsens gate 20, 1461 LØRENSKOG
Gnr 101 - Bnr 197
3222 LØRENSKOG

Verdico AS
Trondheimsvegen Jessheim 98 B
2050 JESSHEIM



Befarings - og eiendomsopplysninger

Befaring

Dato	Til stede	Rolle
08.4.2026	Kato Malvik	Takstingeniør

Matrikkeldata

Kommune	gnr.	bnr.	fnr.	snr.	Areal	Kilde	Eieforhold
3222 LØRENSKOG	101	197		122		IKKE OPPGITT (Ambita)	Eiet
Adresse							
Doktor Wendts gate 8							
Hjemmelshaver							
Tor Ingolf Larsen							
Boligselskap				Forretningsfører		Organisasjonsnr	
EIERSEKSJONSSAMEIET EVENTYRTUNET 2				BORI BBL Bjørnsøns gate 35, 2003 Lillestrøm		915340318	
Felles formue				Felles gjeld:			
Kr. 19 737 31.12.2025				Kr. 17 800 31.12.2025			

Eiendomsopplysninger

Beliggenhet

Lørenskog Sentrum Vest. Området består primært av nyere blokkbebyggelse. Gangavstand til et mangfold av servicetilbud og fasiliteter som blant annet ute- og serveringssteder, Lørenskog storsenter Triaden, treningssentere, dagligvareforretninger, apotek m.m. Frisør, Sushi, m.m. er lokalisert i Ola Hegerbergs gt. Meget gode rekreasjonsmuligheter med kort vei til marka med ski- og turterreng. Ca. 5 km til Losby med blant annet 9- og 18-hulls golfbane, besøksgård, Losby Gods m.m. Parkmessige grøntarealer mellom bebyggelsen gir en luftig følelse. Her er det etablert bilfrie internveier, sittebenker og lekeapparater. Bussholdeplass kun 4 min gange fra leiligheten med hyppige avganger til både Lillestrøm og Oslo. Bussterminal på Solheim v/ Metro senter. Se www.ruter.no. Lørenskog stasjon ligger ca 10 min kjøring unna. Dagligvare kan gjøres nærmest på Triaden. Både Lørenskog Storsenter og Metro byr på et godt utvalg av klesbutikker, matbutikker, apotek, vinmonopol (Triaden) samt serveringssteder som Egon, Burger King og Peppes Pizza. Lørenskog hus er kommunens nye kulturhus hvor bibliotek, ungdomsklubb, kino m.m. er samlet.

Adkomstvei

Asfaltert adkomst fra Søster Mathildes gate via Rådmann Paulsens gate

Tilknytning vann

Eiendommen er tilknyttet offentlig vann via private stikk- og fellesledninger.

Tilknytning avløp

Eiendommen er tilknyttet offentlig avløp via private stikk- og fellesledninger.

Regulering

Omfattes av kommuneplan for Lørenskog

Om tomten

Felles eiet tomt pent opparbeidet med blant annet gressplener, beplantning, kjørebane, asfalterte stier, lekeplasser, sittebenker m.m.

Siste hjemmelsovergang

Kjøpesum	År
2 925 000	2017

Oppdragsnr.: 20000-1864

Befaringsdato: 08.04.2026

Side: 18 av 21

Rådmann Paulsens gate 20, 1461 LØRENSKOG
Gnr 101 - Bnr 197
3222 LØRENSKOG

Verdico AS
Trondheimsvegen Jessheim 98 B
2050 JESSHEIM



Kilder og vedlegg

Dokumenter

Beskrivelse	Dato	Kommentar	Status	Sider	Vedlagt
Egenerklæringen	09.04.2026		Gjennomgått	8	Nei
Tegninger	14.12.2012	Plan, snitt og fasader	Gjennomgått	8	Nei
Ferdigattest	24.04.2018		Gjennomgått	1	Nei
Meglerbrev	26.03.2026		Gjennomgått	2	Nei
Samsvarserklæring	05.05.2015	Nyanlegg. Funnet i plastlommen på sikringsskapet.	Gjennomgått	1	Nei

Revisjoner

Versjon	Ny versjon	Kommentar
1	09.04.2026	

For gyldighet på rapporten se forside

Oppdragsnr.: 20000-1864

Befaringsdato: 08.04.2026

Side: 19 av 21

Rådmann Paulsens gate 20, 1461 LØRENSKOG
Gnr 101 - Bnr 197
3222 LØRENSKOG

Verdico AS
Trondheimsvegen Jessheim 98 B
2050 JESSHEIM



Tilstandsrapportens avgrensninger

STRUKTUR•REFERANSENVÅ•TILSTANDSGRADER

- Rapporten er basert på innholds krav i Forskrift til avhendingslova (tryggere bolighandel). Formålet er å gi en tilstandsanalyse til bruk for den som bestiller og/eller i et salg til forbruker, og ikke for andre tredjeparter. Rapportens struktur, metode og begrepsbruk følger i hovedsak Norsk Standard NS 3600:2018 (Teknisk tilstandsanalyse ved omsetning av bolig), samt Takstbransjens retningslinjer for arealmåling når det gjelder fordeling mellom P-areal og S-areal.
- Tilbakeholdt eller uriktig informasjon som har betydning for vurderingen, er ikke bygningssakkyndiges ansvar. Rapporten beskriver avvik, altså en tilstand som er dårligere enn referansenivået. Rapporten framhever normalt ikke positive sider ved boligen ut over det som fremgår av tilstandsgradene.
- Tilstanden angis i rapporten og gir uttrykk for en gitt forventet tilstand blant annet vurdert ut fra alder og normal bruk slik:

i) **Tilstandsgrad 0, TG0:** Ingen avvik eller skader. I tillegg må bygningsdelen være tilnærmet ny, mindre enn 5 år, og det foreligger dokumentasjon på faglig god utførelse.

ii) **Tilstandsgrad 1, TG1:** Mindre avvik. Normal slitasje. Strakstiltak ikke nødvendig. TG1 kan gis når bygningsdelen er tilnærmet ny og det ikke foreligger dokumentasjon på faglig god utførelse.

iii) **Tilstandsgrad 2, TG2:** Vesentlige avvik, og mindre avvik som etter NS 3600 gir TG 2, men som ikke nødvendigvis krever umiddelbare tiltak. Konstruksjonen har normalt enten feil utførelse, en skade eller symptomer på skade, sterk slitasje eller nedsatt funksjon. Vedlikehold eller tiltak trengs i nær fremtid, det er grunn til å varsle fare for skader på grunn av alder eller overvåke spesielt på grunn av fare for større skade eller følgeskade. For skjulte konstruksjoner vil alder i seg selv være et symptom som kan gi TG2. For synlige konstruksjoner kan alder sammen med andre symptomer og momenter gi TG2. Avvik under TG2 kan gis sjablongmessig anslag.

iv) **Tilstandsgrad 3, TG3:** Store eller alvorlige avvik. Kraftige symptomer på forhold som man må regne med trenger utbedring straks eller innen kort tid. Påvist funksjonssvikt eller sammenbrudd. Avvik under TG3 skal gis sjablongmessig anslag.

v) **Tilstandsgrad TG1U:** Ikke undersøkt/ikke tilgjengelig for undersøkelse.

- Ved TG0 og TG1 gis det normalt ingen begrunnelse for valg av tilstandsgrad, fordi bygningen eller bygningsdelen da bare har normal slitasje. For anbefalte tiltak ved TG2 og TG3 må brukeren av rapporten vurdere om tiltakene er nødvendige og lønnsomme. Hva det vil koste å utbedre rom eller bygningsdeler er et sjablongmessig anslag basert på registrert avvik og angitte tiltak i rapporten. Anslaget er gitt på generelt grunnlag og basert på erfaringstall i fem intervaller, og kan ikke forveksles med en konkret vurdering og tilbud fra en entreprenør eller håndverker. Det må eventuelt innhentes tilbud for en nærmere undersøkelse, og konkret og nøyaktig vurdering av utbedringskostnad. Kostnader til ikke oppdagede avvik/utbedringer/feil kan forekomme. Utbedringskostnad avhenger av personlige preferanser og markedspris på materialer og tjenesteyter.

PRESISERINGER

- Avvik vurderes ut fra tekniske forskrifter på godkjenningstidspunktet for bygget. Noen bygningsdeler vurderes etter gjeldende teknisk forskrift på befaringsstidspunktet. Dette gjelder blant annet:

i) Bad, vaskerom (våtrom)

ii) Forhold rundt brann, rømming, sikkerhet, for eksempel rekkverkshøyder/åpninger, ulovlige bruksendringer, brannceller mv.

- For skjulte konstruksjoner slik som vann og avløp uten dokumentasjon, er kvalitet og alder vurdert.

- Fastmonterte installasjoner, for eksempel innfelt belysning (downlights), demonteres ikke for å sjekke dampsperrer bak. Dette av hensyn til bygningssakkyndiges kompetanse og risikoen for skade.

- Kontroll av fukt i konstruksjonen ved hulltaking i bad og vaskerom (våtrom), rom under terreng (kjelleretasje, underetasje og sokkeletasje) eller andre bygningsdeler skjer etter eiers aksept. Hulltaking av våtrom og rom under terreng kan unntaksvis unnlates, se Forskrift til Avhendingsloven.

- Kontroll av romfunksjoner for P-ROM utføres kun når det ikke foreligger godkjente og byggemeldte tegninger, eller når tegninger ikke stemmer med dagens bruk.

- Bygningssakkyndig gir en forenklet vurdering av branntekniske forhold og elektriske installasjoner i boligen dersom det er mer enn fem år siden sist boligen hadde el-tilsyn. Bygningssakkyndig kan anbefale å konsultere offentlige myndigheter eller kvalifisert elektrofaglig fagperson ved behov for grundigere undersøkelser.

TILLEGGSUNDERSØKELSER

Etter avtale kan tilstandsanalysen utvides til også å omfatte tilleggsundersøkelser utover minimumskravet i forskriften.

BEFARINGEN

Rapporten gir en vurdering av byggverk og bygningsdeler som bygningssakkyndig har observert, og som fremkommer av Forskrift til avhendingsloven. Rapporten er likevel ingen garanti for at det ikke kan finnes skjulte feil, skader og mangler. NS 3600:2018 (Teknisk tilstandsanalyse ved omsetning av bolig) har undersøkelsesnivå fra 1 til 3, der undersøkelsesnivå 1 er det laveste og baseres på visuell observasjon. Rapporten baseres på undersøkelsesnivå 1 med få unntak (våtrom og rom under terreng). I praksis betyr dette at gjennomføringen av befaringen begrenses som følger:

- Det utføres kun visuelle observasjoner på tilgjengelige flater uten fysiske inngrep (f.eks. riving).

- Flater som er skjult av snø eller på annen måte ikke er tilgjengelig eller skjult, blir ikke kontrollert. Det foretas ikke funksjonsprøving av bygningsdeler, som isolasjon, piper, ventilasjon, el. anlegg, osv.

- Det gis ingen vurdering av boligens tilbehør, hvite- og brunevarer og annet inventar. Dette gjelder også integrert tilbehør.

- Inspisering av yttertak er basert på det som er synlig, normalt på innsiden fra loftet og utvendig fra stige/bakkenivå. Befaring av tak må være sikkerhetsmessig forsvarlig for å kunne gjennomføres.

- Stikkprøvetakninger er utvalgt tilfeldig og kan innebære kontroll under overflaten med spiss redskap eller lignende.

Oppdragsnr.: 20000-1864

Befaringsdato: 08.04.2026

Side: 20 av 21

Rådmann Paulsens gate 20, 1461 LØRENSKOG
Gnr 101 - Bnr 197
3222 LØRENSKOG

Verdico AS
Trondheimsvegen Jessheim 98 B
2050 JESSHEIM



Tilstandsrapportens avgrensninger

UTTRYKK OG DEFINISJONER

- Tilstand: Byggverkets eller bygningsdelens tekniske, funksjonelle eller estetiske status på et gitt tidspunkt.

- Symptom: Observert forhold som gir indikasjon på hvilken tilstand et byggverk eller en bygningsdel befinner seg i. Benyttes ved beskrivelse av avvik.

- Skadegjører: Zoologiske eller biologiske skadegjører, i hovedsak råte, sopp og skadedyr.

- Fuktsøk: Overflatesøk med egnet søkeutstyr (fuktindikator) eller visuelle observasjoner.

- Fuktmåling: Måling av fuktinnhold i materiale eller i bakenforliggende konstruksjon ved bruk av egnet måleutstyr (blant annet hammerelektrode og pigger).

- Utvidet fuktsøk (hulltaking): Boring av hull for inspeksjon og fuktmåling i risikoutsatte konstruksjoner, primært i tilstøtende vegger til bad, utforede kjellervegger og eventuelt i oppforede kjellergulv.

- Normal slitasjegrade: Forventet nedsliting av materiale i overflaten som er basert på enkle visuelle observasjoner. Kan vurderes sammen med bygningsdelens alder.

- Forventet gjenværende brukstid: Anslått tid et byggverk eller en del av et byggverk fortsatt vil være tjenlig for sitt formål (NS3600, Termer og definisjoner punkt 3.9)

AREALBEREGNING FOR BOENHETER

- Areal fastsettes etter Forskrift til avhendingsloven og Norsk Standard 3940 Areal- og volum-beregninger av bygninger fra 2023.

- Areal oppgis i hele kvadratmeter i rapporten, og gjelder for det tidspunkt oppmålingen fant sted.

- Bruksareal (BRA) er det måleverdige arealet som er innenfor omsluttede vegger målt i gulvhøyde (bruttoareal minus arealet som opptas av yttervegger). I tillegg til gulvhøyde gjelder regler om fri bredde for at arealet skal være måleverdig, med betydning for BRA av for eksempel loft med skråtak. BRA består av internt bruksareal (BRA-i), eksternt bruksareal (BRA-e) og innglasset balkong mv (BRA-b). Terrasse- og balkongareal (TBA) opplyses der tilstandsrapporten skal benyttes i boligomsetningen og der det er aktuelt. I tillegg kan gulvareal (GUA) og areal med lav takhøyde (ALH) opplyses sammen med BRA der det er aktuelt og en del av oppdraget. Rom skal ha atkomst og gangbart gulv for å kunne regnes som BRA/måleverdig areal.

- Arealet måles og oppgis dersom arealet oppfyller krav til måleverdighet, slik som at arealet må ha minst en bredde på 0,6m og minst en høyde på 1,9 m osv. Et rom kan være i strid med teknisk forskrift og mangle godkjennelse hos kommunen for den aktuelle bruken, uten at dette får

Oppdragsnr.: 20000-1864

Befaringsdato: 08.04.2026

Side: 21 av 21

betydning for om arealet måles og oppgis i tilstandsrapporten. Når arealet måles tas det ikke hensyn til om arealet er lovlig oppført eller om bruken er lovlig, bruksendringer, lysforhold eller andre sikkerhetsmangler.

- Eiendommens markedsverdi kan ikke baseres på en rent matematisk beregning i forhold til antall kvadratmeter opplyst i rapporten. Opplysninger om areal kan altså ikke alene benyttes for beregning av eiendommens verdi.

- Rom som ligger utenfor boenheten, men som eier har påvist og/eller opplyst at tilhører boenheten, er oppmålt og inkludert i BRA-e. Det er ikke fremvist dokumentasjon på at rommet tilhører boenheten, med mindre dette er angitt særskilt. Rom utenfor boenheten kan omdisponeres av borettslaget/sameiet og dette kan påvirke boligens BRA. Vær oppmerksom på at NS 3940:2023 og eierseksjonsloven har ulik definisjon av fellesareal. Ved arealmåling gjelder NS 3940:2023 som definerer fellesareal slik: "Delen av bygning som brukes av to eller flere bruksenheter eller til bygningens forvaltning, drift eller vedlikehold.

- Se øvrig informasjon om areal i rapporten, Norsk Standard 3940 (2012 og 2023) og veiledningen til disse.

PERSONVERN

iVerdi AS, bygningssakkyndig og takstforetaket behandler personopplysninger som bygningssakkyndig trenger for å kunne utarbeide rapporten. Personvernerklæring med informasjon om bruk av personopplysninger og dine rettigheter finner du her [Personvernerklæring - iVerdi](#)

DELING AV PERSONOPPLYSNINGER FOR TRYGGERE BOLIGHANDEL OG MULIG RESERVASJON

Norsk takst og deres samarbeidspartnere benytter personopplysninger fra rapporten for analyse- og statistikkformål, samt utvikling og drift av produkter og tjenester for takstbransjen og andre aktører i boligomsetningen. Les mer om dette og hvordan du kan reservere deg på <https://www.norsktakst.no/norsk/om-norsk-takst/personvernerklæring/reservasjon/>

Vendu lager en boliganalyse basert på opplysninger fra rapporten. Les mer om dette og hvordan du kan reservere deg her: <https://samtykke.vendu.no/LN4260>

KLAGEORDNING FOR FORBRUKERE

Er du som forbruker misfornøyd med bygningssakkyndiges arbeid eller opptreden ved taksering av bolig eller fritidshus, se www.takstklagenemnd.no for mer informasjon

Lørenskog
Eiendomsmegling AS



Egenerklæring

Rådmann Paulsens gate 20, 1461 LØRENSKOG

09 Apr 2026

Informasjon om eiendommen

Adresse	Postadresse	Enhetsnummer
Rådmann Paulsens gate 20	Rådmann Paulsens gate 20	

Opplysninger om selger og salgsobjekt

Er boligen en del av et sameie, aksjeselskap eller borettslag?

Ja Nei

Har du kjennskap til eiendommen?

Ja Nei

Eiendommen selges med fullmakt. En fullmaktshaver har ikke nødvendigvis detaljert kunnskap om eiendommen, med den risiko det innebærer. Det kan derfor være feil og mangler ved eiendommen som det ikke er spesifikt opplyst om. Kjøper oppfordres derfor til å foreta en særlig grundig undersøkelse av eiendommen, gjerne med bistand av teknisk sakkyndig

Hvem skal fylle ut egenerklæringen?

Fullmaktshaver fyller ut alene Fullmaktshaver og fullmaktsgiver fyller ut sammen

Driver eieren med omsetning eller utvikling av eiendom?

Ja Nei

Når kjøpte eieren boligen?

Ikke relevant for denne boligen.

Har eieren selv bodd i boligen?

Ja Nei

Når og hvor lenge har eieren bodd i boligen? Hvis det er lengre perioder eieren ikke har bodd i boligen er det fint om du oppgir dette. Her kan du også oppgi annen relevant informasjon om eierskapet.

Eier har bodd der fra 2015-2026

Informasjon om eksisterende husforsikring

If Skadeforsikring Nuf-53

Informasjon om selger

Selger

Larsen, Bente

Side 1



Forbehold

Selger tar spesifikt forbehold om feil og mangler som er beskrevet i egenerklæringsskjemaet.

Boligkjøper anses å kjenne til forholdene som er omtalt i dette egenerklæringsskjemaet. Disse forholdene kan ikke gjøres gjeldende som feil eller mangler senere.

Boligkjøper oppfordres til å selv undersøke eiendommen grundig.

Våtrom

1 Har det vært feil på bad, vaskerom eller toalettrom?

Ja Nei, ikke som jeg kjenner til

Beskriv feilen og omfanget

Gulvvarmen har vært litt ustabile. Det har blitt montert inn nye ventiler, og anlegget er innregulert på nytt. Dette er det sameiet som har ordnet opp i. Dette har vært et problem i flere leiligheter.

2 Er det utført arbeid på bad, vaskerom eller toalettrom?

Ja Nei, ikke som jeg kjenner til

2.1.1 Navn på arbeid

Nytt arbeid

2.1.2 Årstall

2018

2.1.3 Hvordan ble arbeidet utført?

Faglært Ufaglært

2.1.4 Fortell kort hva som ble gjort av faglærte

Det er montert håndtak i dusjsjonen

2.1.5 Hvilket firma utførte jobben?

Comfort

2.1.6 Har du dokumentasjon på arbeidet?

Ja Nei

Tak, yttervegg og fasade

3 Har det lekket vann utenfra og inn, eller er det sett andre tegn til fukt?

Ja Nei, ikke som jeg kjenner til

4 Er det utført arbeid på tak, yttervegg, vindu eller annen fasade?

Ja Nei, ikke som jeg kjenner til

4.1.1 Navn på arbeid

Nytt arbeid

Side 2



4.1.2 **Årstall**
2025

4.1.3 **Hvordan ble arbeidet utført?**
 Faglært Ufaglært

4.1.4 **Fortell kort hva som ble gjort av faglærte**
Vask av fasade. Malt vinduer

4.1.5 **Hvilket firma utførte jobben?**
Firma gjennom styret i sameiet

4.1.6 **Har du dokumentasjon på arbeidet?**
 Ja Nei

Kjeller

5 **Har sameiet eller borettslaget hatt problemer med fukt, vann eller oversvømmelse i kjeller eller underetasje?**

Ja Nei, ikke som jeg kjenner til

Det har ved to anledninger kommet regnvann inn i garasjeanlegget ved kraftig regnvær, der hvor huseier har kjellerbod. Dette har sameiet nå kontroll på.

6 **Har boligen kjeller, underetasje eller andre rom under bakken?**

Ja Nei

7 **Er det observert vann eller fukt i kjeller, krypkjeller eller underetasje?**

Ja Nei, ikke som jeg kjenner til

Beskriv omfanget

I 2025 Etter kraftig regnvær kom det regnvann på gulvet i garasjeanlegget, og noe rant inn i kjellerboden. Sameiet ordnet dette ved å lage en forhøyning foran kjellerbodene. Mars 2026 kom det noen regndråper inn i boden fra etg. over. Styret i Sameiet har satt firmaet «ingeniør Habbestad» til å utbedre dette, og starter arbeidet i slutten av april 2026

8 **Er det utført arbeid med drenering?**

Ja Nei, ikke som jeg kjenner til

Elektrisitet

9 **Har det vært feil på det elektriske anlegget?**

Ja Nei, ikke som jeg kjenner til

10 **Er det utført arbeid på det elektriske anlegget?**

Ja Nei, ikke som jeg kjenner til

Rør

11 **Har eiendommen privat vannforsyning (ikke tilknyttet det offentlige vannettet), septik, pumpekum, brønn, avløpskvern eller liknende?**

Side 3



Ja Nei, ikke som jeg kjenner til

12 **Har det vært feil på utvendige eller innvendige avløpsrør eller vannrør?**

Ja Nei, ikke som jeg kjenner til

13 **Er det utført arbeid på utvendige eller innvendige avløpsrør eller vannrør?**

Ja Nei, ikke som jeg kjenner til

Ventilasjon og oppvarming

14 **Er det eller har det vært nedgravd oljetank på eiendommen?**

Ja Nei, ikke som jeg kjenner til

15 **Har det vært feil på varmelegg eller ventilasjonsanlegg?**

Ja Nei, ikke som jeg kjenner til

Beskriv feilen og omfanget, og eventuelt hva som ble utført av arbeider på anlegget

Se pkt om Våtrom

16 **Er det utført arbeid på varmelegg eller ventilasjonsanlegg?**

Ja Nei, ikke som jeg kjenner til

16.1.1 **Navn på arbeid**

Nytt arbeid

16.1.2 **Årstall**

2024

16.1.3 **Hvordan ble arbeidet utført?**

Faglært Ufaglært

16.1.4 **Fortell kort hva som ble gjort av faglærte**

Se pkt «våtrom» Ønskes det dokumentasjon så kontakt styret i sameiet.

16.1.5 **Hvilket firma utførte jobben?**

Firma oppnevnt av styret i sameiet

16.1.6 **Har du dokumentasjon på arbeidet?**

Ja Nei

Skjevheter og sprekker

17 **Er det tegn på setningsskader eller sprekker i for eksempel grunnmur eller fliser?**

Ja Nei, ikke som jeg kjenner til

18 **Har det vært feil eller gjort endringer på ildsted eller pipe?**

Ja Nei, ikke som jeg kjenner til

Side 4

**Sopp og skadedyr**

- 19 Har det vært skadedyr i boligen eller andre bygninger på eiendommen?
 Ja Nei, ikke som jeg kjenner til
- 20 Har det vært skadedyr i fellesområdene til sameiet eller borettslaget?
 Ja Nei, ikke som jeg kjenner til
- 21 Har det vært mugg, sopp eller råte i boligen eller andre bygninger på eiendommen?
 Ja Nei, ikke som jeg kjenner til
- 22 Har det vært mugg, sopp eller råte i sameiet eller borettslaget?
 Ja Nei, ikke som jeg kjenner til

Planer og godkjenninger

- 23 Mangler boligen eller andre bygninger brukstillatelse eller ferdigattest for søknadspliktige tiltak?
 Ja Nei, ikke som jeg kjenner til
- 24 Har du bygd på eller gjort om kjeller, loft eller annet til boligrom?
 Ja Nei
- 25 Selges eiendommen med utleiedel som leilighet, hybel eller lignende?
 Ja Nei
- 27 Er det utført radonmåling?
 Ja Nei, ikke som jeg kjenner til
- 28 Er det andre forhold av betydning eller sjenanse for eiendommen eller nærområdet?
 Ja Nei, ikke som jeg kjenner til
- Beskriv nærmere hvilke forhold
 Vi har fått nabovarsel på bygg i nærområdet.
- 29 Foreligger det planer eller bestemmelser som kan medføre endringer av felleskostnader eller fellesgjeld?
 Ja Nei, ikke som jeg kjenner til
- 30 Er sameiet eller borettslaget er involvert i konflikter av noe slag?
 Ja Nei, ikke som jeg kjenner til

Andre opplysninger

Side 5



- 31 Har ufaglærte utført arbeid som normalt bør utføres av faglærte? Du trenger ikke gjenta noe du allerede har nevnt.
 Ja Nei, ikke som jeg kjenner til

- 32 Har du andre opplysninger om boligen eller eiendommen utover det du har svart?
 Ja Nei, ikke som jeg kjenner til

Boligselgerforsikring**Boligen selges med boligselgerforsikring**

En boligselgerforsikring gir trygghet for selger og kjøper, og kan dekke feil og mangler som enten ikke er opplyst om eller det ikke var kjennskap til da salget ble gjennomført.

Forsikringen er tegnet i Gjensidige Forsikring ASA

Forsikringsnummer 58265474

Side 6

Husordensregler for Eventyrtunet 2

den 18.01.2016

Disse husordensregler er å anse som et supplement til enhver tid gjeldende vedtekter.

§ 1 FORMÅL

Et eierseksjonssameie utgjør et fellesskap som beboerne hver for seg og sammen har ansvaret for. Et godt forhold mellom beboerne utvikler seg best ved at man tar direkte kontakt med hverandre og ikke stiller større krav til andre enn til seg selv, samtidig som man må stille samme krav til seg selv som man gjør overfor andre. Et godt naboskap kjennetegnes ved at man føler ansvar for hverandre og at alle bidrar til å skape et godt bomiljø.

Husordensreglene har til hensikt å gjøre Eventyrtunet 2 boligsameie til et godt sted å bo i tillegg til å forvalte våre felles verdier på en måte som gjør at vi alle unngår tap og utgifter samt å sikre et enhetlig preg på eiendommen.

Dette oppnår vi når disse reglene blir fulgt og ved at alle tar et personlig ansvar for å skape et godt bomiljø og for bruken av fellesanleggene. Sameier er ansvarlig for at husordensreglene blir overholdt av egen husstand, leietagere eller andre personer som er gitt adgang til seksjonen eller sameiets eiendom.

§ 2 RO

Eiere og brukere av eierseksjonene plikter å sørge for ro og orden i og utenfor boligen samt på fellesområder.

Dersom det forventes at selskapeligheter i egen seksjon kan virke sjenerende på naboer så skal berørte naboer varsles.

Mellom klokken 23:00 og 07:00 (09:00 i helgen) skal det være nattero innen sameiet.

Støyende arbeid som f.eks. i boring i betong er tillatt på hverdager mellom klokken 08:00 og 21:00. På søndager og helligdager bør støyende arbeid unngås.

§ 3 BRUK AV UTEOMRÅDER, BALKONGER OG TERRASSER

Alt uteområde står til beboernes felles benyttelse. Dette gjelder ikke hager som er tilleggsdeler til seksjoner i 1 etg. Områdene skal benyttes med varsomhet og med tilbørlig hensyn til øvrige seksjonseiere og for øvrig i tråd med intensjonene for fellesarealene. Seksjonseier har ansvaret for å rydde opp etter seg etter bruk.

Vask og reparasjon av motorkjøretøy skal ikke skje på sameiets eiendom.

Lufting og tørking av tøy, tepper mv kan skje på balkonger under rekkverkshøyde og på terrasser så fremt det ikke er til sjenanse for naboene. Gjenstander som strekker seg utenfor balkongen er forbudt.

Risting av tepper og lignende over rekkverk er ikke tillatt.

Den enkelte plikter å holde generell orden på egen balkong/terrasse/uteområde. Skrot, pappesker ol skal ikke oppbevares på disse områder. Store gjenstander som f.eks. trampoliner, er ikke tillatt.

Det er kun tillatt med gass- og elektrisk grill. Grilling skal ikke være til sjenanse for naboer, og selv om steke os fra grill ikke kan unngås helt, bør man forhindre at det blir mye og langvarig steke os.

Vasking av balkong skal foregå uten unødig bruk av vann, da dette renner ned til etasjen under, og skaper sjenanse.

Beboere oppfordres ellers til alminnelig balkongvett: Ha ett normalt lydnivå på balkongen, det er tett mellom balkongene våre og det er lett å høre naboers høylytte samtaler og musikksmak.

§ 4 GARASJE/PARKERING

Biloppstillingsplassen skal ikke brukes til lagringsplass.

Sendere (portåpner) må ikke legges synlig i parkerte biler. Stjålet sender må straks meldes til styret.

Opphold og lek i garasjen er ikke tillatt.

Det er forbudt å oppbevare eksplosive gasser som for eksempel gassbeholdere til utegriller. Dersom gassflasker skal oppbevares på egen terrasse så må dette skje i hht offentlige forskrifter.

Eventuell oppbevaring av brannfarlige væsker i garasjen skal skje i godkjent beholder og i hht offentlig forskrifter.

Parkering skal kun finne sted innenfor egen(e) oppmerket(e) plass(er) i garasjeanlegget. Utenfor oppmerkede plasser er parkering forbudt. Ved overtredelse kan styret innføre sanksjoner som for borttauing. Bøter vil bli gitt av parkeringsfirmaer etter avtale med Thon Eiendom.

Det er mulig å leie ut garasjeplass begrenset til andre beboere/leietakere i sameie. Styret skal informeres/godkjenne ethvert utleieforhold.

Vask og reparasjon av motorkjøretøy er forbudt i garasjeanlegget.

§ 5 DYREHOLD

Alle dyreeiere skal registrere disse i eget skjema, skjemaet skal i utfylt stand puttes i konvolutten som henger på informasjonstavlene i alle oppganger.

Dyreeiere må ta hensyn til naboer og utvise ansvar for sitt dyrehold. Hund skal alltid føres i bånd på sameiets område og holdes borte fra lekeplasser. Ekskrementer skal fjernes med pose og kastes i søppelkasse, eventuelle andre etterlatenskaper vaskes vekk. I perioder hvor hunden røyter, må eier være spesielt aktsom til at det ikke blir liggende pelshår i fellesområder. Dette fordi at de som lider av allergi og luftveisplager (astma etc.) ikke skal sjeneres unødvendig. Dette er også hensyn man må ta i forhold til de som rengjør fellesområdene.

Det forutsettes at eier av dyret er kjent med politivedtektene angående dyrehold og straffebestemmelsene som gjelder for å holde dyr. Eier av dyret er ansvarlig og erstatningspliktig for enhver skade som dyret måtte påføre person eller eiendom, f.eks. oppskraping av dører og karmen, skade på blomster, planter, grønntanlegg mv. Kommer det inn skriftlige berettigede klager over at et dyrehold sjenerer naboer, kan styret kreve dyret fjernet hvis ikke en minnelig ordning med klageren kan oppnås. I tvilstilfeller avgjør styret, etter forhandling med partene, hvorvidt en klage er berettiget.

Spesielt om katt: Katter må ikke gå løs på sameiets område; terrasser/balkonger og hager må sikres slik at katten ikke ukontrollert kan forlate eget område.

§ 6 PARABOL, MARKISER M.V

Styret beslutter utforming og plassering av alle faste utvendige installasjoner, derunder eventuelle markiser, utvendige persiener, vind/solavskjerming, gjerder/rekkverk, utebelysning på balkong/terrasse og lignende.

Det tillates ikke satt opp parabol eller andre antenner.

Det er bare tillatt med innvendig blomsterkasser på balkonger og terrasser.

§ 7 SØPPEL

Avfallsanlegget er kun beregnet til restavfall. Søppelposer skal være grundig knyttet igjen. Papir og papp skal sorteres ut og kastes i egne beholdere. Hensetning av avfall, møbler etc. utenfor søppelbeholderne er forbudt. Papp og kartonger skal brettes slik at de kan puttes ned i beholderen og IKKE henses på utsiden. Kildesortering skal skje i hht kommunale regler. Det henvises også til at hver og en må benytte de kommunale plassene som f.eks. Lørenskog gjenvinningsstasjon, Solheimsveien 101, innkjøring Nordliveien, 1473 Lørenskog for hensetning av ting som ikke skal kastes i søppelbeholderne.

Det er ikke tillatt å leke på avfallsdunkene, skader forårsaket av leking på eller rundt avfallsdunker er ikke styrets ansvar.

§ 8 FELLESAREALER

Hovedinngangsdørene, garasjeport og dørene inn til bod arealene skal aldri forlates ulåst.

Møbler, sko og annet skal ikke settes utenfor dørene eller i gangene fordi renhold ikke vil bli godt nok ivaretatt.

Utsmykking i korridorene kan finne sted etter enighet med de øvrige beboerne i etasjen. Utsmykkingen må ikke være til sjenanse eller til hinder for renhold eller i strid med reglene for rømningsvei.

Sykler og barnevogner tilhørende beboerne i sameiet må settes på anviste plasser. Barnevogner kan settes under trapper i u1 eller u2 der dette er mulig.

Farlige materialer samt giftige, eksplosive eller brennbare substanser og mat eller stoffer som kan tiltrekke seg utøy, skadedyr ol må ikke oppbevares i bodene.

Røyking er ikke tillatt innendørs i fellesområder. Sneiper og annet søppel skal ikke kastes utenfor inngangsdørene eller for øvrig på fellesområdet.

Vis hensyn til naboene ved røyking på egen veranda/terrasse slik at muligheten for innsig gjennom ventilasjonssystemet minimeres, beboere skal også forhindre at sneiper fra fulle askebeger o.l. faller ned til naboer.

Det må utvises forsiktighet når innbo bæres inn/ut av bygget og i heisene. Sameierne oppfordres til å verne om fellesarealene og alle må medvirke til at området i og rundt eiendommen kan holdes ryddig og pent.

§ 9 SIKKERHET

Alle dører inn til bygningene er sikret med låser som bare kan åpnes med systemnøkler som er kvittert ut til personer etter behov og med avtalte rettigheter.

Styret kontaktes ved bestilling av tilleggs nøkler.

Beboer må ha et bevisst forhold til hvem som slippes inn når det ringer på dørklokken ved inngangsdørene. Uvedkommende skal ikke gis adgang til blokkene eller garasjelegget.

Det skal i tillegg utvises påpasselighet ved inn- utkjøring fra garasjen.

Ved feil på garasjeporten plikter man å melde dette inn til styret, slik at porten ikke blir stående åpen for uvedkommende.

§ 10 SALG/UTLEIE AV SEKSJON/GARASJEPLASS

Seksjonseiere som selger eller leier ut sin garasje plass/leilighet plikter å melde dette til styret.

Sameiere som har en annen tilskriver adresse enn Rådmann Paulsensgate 16, 18, 20 og 22 eller Dr. Wendts gate 4, 6 og 8 må gi beskjed til forretningsfører (OBOS) om hvor post skal sendes.

Seksjonseier er selv pliktig til enhver tid å oppdatere forretningsfører om korrekt tilskriver adresse.

§ 11 POSTKASSE SKILT

Hver seksjonseier plikter å påse at postkassen er utstyrt med navn på beboer(e) av seksjonen. Kun skilt bestemt av styret godtas. Ved behov for nye skilt, må den enkelte selv ordne dette.

Godkjente postkasseskilt kan bestilles på www.posten.no/flyttehjelpen

§ 12 HJEMMESIDE, KONTAKTINFORMASJON

Hver seksjonseier plikter å holde seg orientert om informasjon som gjøres tilgjengelig på sameiets hjemmeside, (informasjon om hjemmesiden vil bli gjort tilgjengelig på informasjonstavlene i gangene når denne er kommet i stand).

Det vil ved viktig informasjon til beboerne også henges opp skriv på egnet sted. Det er en fordel om seksjonseiere holder styret oppdatert på korrekte mailadresse.

Styrets mailadresse er: eventyrtunet2@borimail.no

§ 13 ARBEIDER PÅ DET ELEKTRISKE ANLEGG OG VANN/ AVLØP.

Arbeider som innebærer fare for vannlekkasje – arbeider på bad/kjøkken/vaskerom som inkluderer røropplegg, må kun utføres av autoriserte firmaer pga. fare for lekkasje til underliggende leiligheter. Tilsvarende gjelder for arbeider på det elektriske anlegg.

§ 14 VEDLIKEHOLD AV VENTILASJONSANLEGGET

For å ivareta funksjonaliteten til byggets ventilasjonsanlegg plikter seksjonseier å skifte filter i hht rutine som beskrevet i seksjonens FDV dokumentasjon eller når anlegget signaliserer at filteret er tett.

§ 15 BRANNFØREBYGGENDE SIKKERHET

Alle leilighetene er utstyrt med brann/røykdetektorer tilknyttet felles alarmsentral og sprinkleranlegg tilknyttet Nedre Romerike Brannvesen.

Det er seksjonseiers ansvar å påse at detektorer ikke er tildekket eller frakoblet. Frakoble/deaktiverede detektorer svekker brannsikkerheten i bygget og blir derfor overvåket av alarmsentralen.

Det henvises til branninstruks som finnes i leilighetens FDV dokumentasjon.

§ 16 BRUDD PÅ HUSORDENSREGLENE

Eiere og brukere av eierseksjonene plikter å følge husordensreglene og er ansvarlig for at de overholdes av alle i husstanden og andre som gis adgang til boligen. Vesentlig brudd på husordensregler er å anse som mislighold og kan medføre pålegg om tvangssalg eller tvangsfravikelse.

Eventuelle klager på nabo for brudd på husordensreglene eller evt. andre sjenerende forhold, bør rettes direkte til vedkommende. Kanskje er vedkommende ikke klar over forholdet, og problemet kan på den måten løses gjennom samtaler partene imellom. Gjentatte og/eller grove overtredelser av husordensreglene kan rapporteres skriftlig til styret.

Styret har myndighet til å treffe nærmere forføyninger i sakens anledning.

§ 17 ERSTATNINGSANSVAR

Sameier er erstatningsansvarlig for enhver skade som oppstår som følge av overtredelse av husordensreglene eller annen mangel på aktsomhet. Sameier er også ansvarlig for at husordensreglene blir overholdt av hele husstanden, leietagere og andre personer som er gitt adgang til leiligheten og fellesarealer.

Skader som påføres sameiets eiendeler skal straks meldes styret. Den som har forårsaket skaden skal på eget initiativ og for egen regning, utbedre skaden. Dersom utbedring ikke finner sted innen en frist fastsatt av styret, eller utbedringen ikke er tilstrekkelig, kan styret la utbedring skje for seksjonseiers regning.

Lørenskog 24.9.2015

Styret

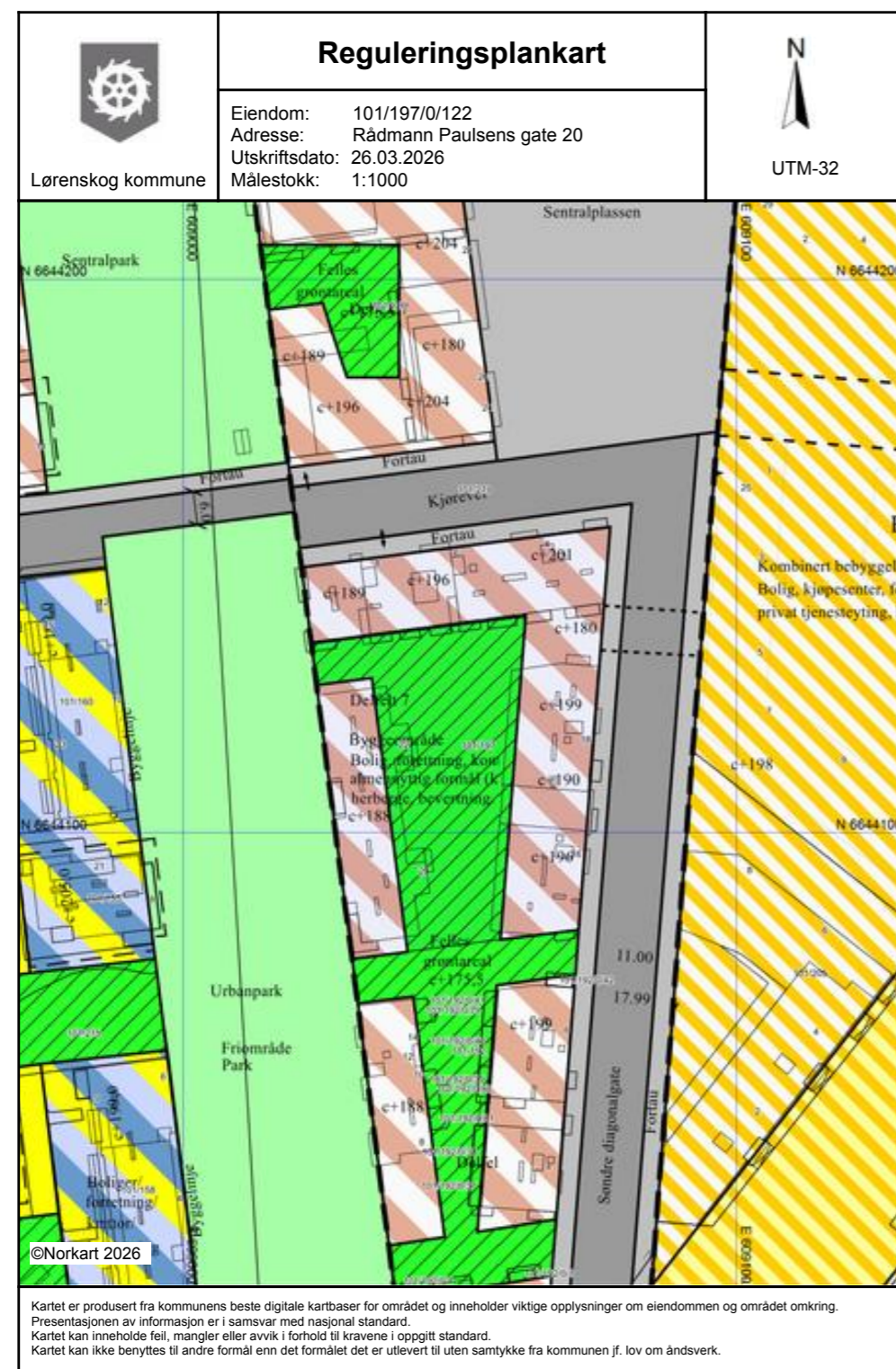

Verdifulle råd til deg som skal kjøpe bolig

For de aller fleste er et boligkjøp den største investeringen vi gjør i løpet av livet. Da er det viktig å være proaktiv (Proaktiv = tenke riktig først, handle riktig etterpå). Vi vil gjerne være Proaktiv på dine vegne, og gi deg noen gode råd på veien.

1. Før boligjakten starter

Før du begynner å kikke, er det enkelte kriterier som må være satt. Hvor vil du bo? Hva er din økonomiske smertegrense? Hvilke krav har du til boligen? Hva er viktig for deg? Kanskje må du ofre sjøutsikten for å få de tre nødvendige soverommene? En budrunde kan fort bli hektisk, for å holde hodet kaldt må du derfor ha prioritert dine klare.

2. Forberedelser før visning

Husk å innhente salgsoppgave og tilstandsrapport i forkant. Les grundig gjennom all informasjon – da er det enklere å notere ned eventuelle spørsmål til selve visningsdagen. Ikke glem eventuelle vedtekter og husordensregler. Er det tillatt å leie ut? Kan vi ta med kjæledyr? Vi anbefaler å få avklart alle spørsmål før du legger inn bud.

3. Gjør deg kjent i nrområdet

Det som er viktig for noen er ikke nødvendigvis viktig for andre. Noen ser etter nærmeste barnehage og trygge skoleveier. Andre ønsker seg gangavstand til dagligvare, buss eller studiesteder. Spør megler på visning eller eventuelt i forkant av visningen dersom det er noe som er spesielt viktig for deg å vite.

4. Få avklart hvor mye du kan låne

Snakk med rådgiver i banken din før visning å få en avklaring på finansiering. Sett en klar grense for hvor høyt du kan by. Ikke legg inn bud uten at du er sikker på at du har finansieringen i orden. Husk å ha i bakhodet at det påløper ulike utgifter i tillegg til å betjene et lån med renter og avdrag. De fleste borettslag og sameier har månedlige fellesutgifter. I tillegg kommer eiendomsskatt, kommunale avgifter, forsikring, strøm, oppvarming, fritid og lignende. En bolig kan også by på uforutsette utgifter og vedlikehold. Det er derfor smart å sette av et beløp i måneden til slikt.

5. Boligselgerforsikring

(eierskifteforsikring) og boligkjøperforsikring

Boligselgerforsikring er selgers forsikring mot krav fra kjøper på grunnlag av skjulte feil og mangler. Når du selger bolig vil våre meglere alltid spørre deg om du vil tegne boligselgerforsikring. Boligkjøperforsikring derimot, dekker hjelp for kjøper til å vurdere og eventuelt fremsette klage etter kjøp av bolig. Forsikring gir kjøper tilgang til juridisk bistand fra tidspunkt for signering av kjøpekontrakt frem til 5 år etter overtakelsen. Dette inkluderer juridisk rådgivning, advokathjelp og håndtering av saken gjennom rettsapparat om nødvendig. Vi i Proaktiv Eiendomsmegling anbefaler, med få unntak, alle våre kjøpere å tegne boligkjøperforsikring.

Boligkjøperforsikring

Med vår boligkjøperforsikring får du en rettshjelpsforsikring som dekker juridisk bistand i eventuelle reklamasjonssaker mot selger. Med boligkjøperforsikring er du i trygge hender dersom du oppdager feil eller mangler ved boligen du har kjøpt.

Hvis boligen du har kjøpt har feil eller mangler du ikke ble gjort kjent med av selger eller megler, kan det være både frustrerende, tidkrevende og kostbart. Gjennom vår boligkjøperforsikring får du tilgang på hjelp fra advokater, saksbehandlere og jurister som er spesialiserte på eiendomskjøp. Forsikringen løper i 5 år etter overtakelsen, og dekker egne og eventuelle idømte saksomkostninger.

Kostnader for reparasjon av eventuelle feil eller mangler dekkes ikke av boligkjøperforsikringen. Slike kostnader vil man kunne kreve dekket av selger dersom eiendommen er mangelfull etter avhendingsloven. Skjulte feil, tilbakeholdte opplysninger og/eller mangelfulle/uriktige opplysninger gir grunnlag for henvisning. Våre saksbehandlere vil da vurdere det rettslige grunnlaget basert på informasjonen som er mottatt.

Fordeler

Du trenger ikke betale saksomkostninger. En boligkjøperforsikrings hovedfunksjon er å dekke eventuelle saksomkostninger knyttet til en klage på boligkjøpet. Dette inkluderer kostnader til advokat og eventuelle rapporter som må utføres. Forsikringen dekker beløpet enten du taper eller vinner.

Forsikringen har ikke et tak

Mens en vanlig innbo- og husforsikring vanligvis har et tak på rundt kr 100 000 og en egenandel på ca. 20 %, så trenger du med boligkjøperforsikring ikke å bekymre deg for beløpet på saksomkostningene. Dette dekkes av forsikringsselskapet uansett hvor høyt det blir.

Den gir deg en ekstra trygghet

Er du bekymret for at du kanskje kan komme i konflikt med boligselger og at du ikke har råd eller lyst til å dekke saksomkostnader, kan det være tryggende å kjøpe en boligkjøperforsikring. Selger har i de fleste tilfeller tilgang til profesjonell hjelp, da bør du som kjøper av bolig også ha det.



Hva koster forsikringen?

Forsikringspremien trekkes i oppgjøret.

Borettslagseiendom:	kr 8 900
Seksjonert eiendom/aksjebolig:	kr 12 900
Enebolig/fritid/tomt:	kr 17 900



soderbergpartners.no/eiendom

Tilbehør og løsøre

I henhold til Avhendingsloven § 3-4 skal eiendommen, når annet ikke er avtalt, overdras med innredninger og utstyr som etter lov, forskrift eller annet offentlig vedtak skal følge med. Det samme gjelder varig innredning og utstyr som enten er fastmontert eller er særskilt tilpasset bygningen, jf. Avhendingsloven § 3-5. Loven inneholder ingen detaljert oversikt over hva som omfattes av «innredning og utstyr», og over hva som skal regnes som «fastmontert eller særskilt tilpasset».

Partene kan fritt avtale hva som skal følge med eiendommen ved salg. Bransjens liste over løsøre og tilbehør som skal følge med eiendommen, er en del av avtalen mellom kjøper og selger dersom ikke annet er opplyst i salgsoppgaven, kjøper har tatt forbehold i bud eller avtale på annen måte er inngått. Der intet annet er avtalt, vil løsøre og tilbehør medfølge slik dette fremkommer av avhl. § 3-4 og § 3-5 og denne oversikt.

Produkter og installasjoner som medfølger overdras uten noen form for garantier, utover eventuell gjenværende leverandørgaranti.

Dersom det er noe i nedenstående liste som ikke finnes på eiendommen, vil det heller ikke medfølge.

1. HVITEVARER medfølger der dette er spesielt angitt i salgsoppgaven.
2. HELDEKKENDE TEPPER følger med uansett festemåte.
3. VARMEKILDER, slik som ovner, kaminer, peiser, varmepumper og panelovner, følger med uansett festemåte. Frittstående biopeiser/ varmeovner og terrassevarmere medfølger ikke. Det følger ikke med varmekilder i rom som ikke har vegg- eller fastmonterte varmekilder på visning.
4. TV, RADIO OG MUSIKKANLEGG. TV-antennene og fellesanlegg for TV, herunder parabolantenne, og tuneren/dekoder/tv-boks medfølger der dette eies av selger. Veggmontert TV/flatskjerm med tilhørende festeordning samt musikkanlegg følger ikke med (se også punkt 12).
5. BADEROMSINNREDNING/UTSTYR. Badekar, dusjkabinett, dusjvegger, alle fastmonterte speil og hyller, fastmonterte glass- og håndkleholdere, herunder håndklevvarmere samt baderomsinnredning, medfølger.
6. GARDEROBESKAP medfølger, selv om disse er løse. Fastmonterte garderobehyller og knagger medfølger. Innredning i garderobeskap, for eksempel løse eller fastmonterte trådkurver, hyller, stenger og lignende, medfølger.
7. KJØKKENINNREDNING medfølger, herunder også åpne, fastmonterte hyller og løs eller fastmontert kjøkkenøy.
8. MARKISER, PERSIENNER og annen type innvendig og utvendig solskjerming, gardinoppheng, lamellgardiner og liftgardiner medfølger.
9. AVTREKKSVENTILATORER av alle slag, samt fastmonterte aircondition/ventilasjonssystemer, medfølger.
10. SENTRALSTØVSUGER medfølger med komplett anlegg, herunder slange, munnstykke mm.
11. LYSKILDER. Kupler, lysstoffarmatur, fastmonterte «spotlights», oppheng og skinner med spotlights samt utelys og hagebelysning medfølger. Vegglamper, krokhengte lamper, lysekroner, prismelamper og lignende som er koblet til sukkerbit eller stikkontakt følger likevel ikke med.
12. INSTALLERTE SMARTHUSLØSNINGER med sentral som styrer lys, varme, lyd o.l., samt tilhørende trådløse enheter som brytere, sensorer, kameraer, integrerte høyttalere el. medfølger. Enkle lysstyringssystem f.eks. med en sentral som kun styrer lyspærer eller smartpærer montert i sokkel medfølger likevel ikke.
13. UTVENDIGE SØPPELKASSER og eventuelt holder/hus til disse medfølger.
14. POSTKASSE medfølger.
15. UTENDØRS INNRETNINGER slik som flaggstang, fastmontert tørkestativ, samt andre faste utearrangementer som f.eks. badestamp, boblekar/jacuzzi og liknende utendørs kar, lekestue, lekestativ, utepeis, fastmontert trommel til vannslange, medfølger. Guidekabel/ avgrensingskabel til robotgressklipper medfølger, men robotgressklipper og ladestasjon for denne medfølger ikke.
16. FASTMONTERT VEGGLADER/LADESTASJON TIL EL-BIL medfølger uavhengig av hvor laderen er montert.
17. SOLCELLEANLEGG med tilhørende teknisk infrastruktur medfølger.
18. GASSBEHOLDER til gasskomfyr og gasspeis medfølger.
19. BRANNSTIGE, BRANNTAU, feiestige og lignende medfølger der dette er påbudt. Løse stiger medfølger ikke.
20. BRANNSLUKNINGSAPPARAT, BRANNSLANGE og RØYKVARSLER medfølger der dette er påbudt. Det er eier og brukers plikt til å se til at utstyret forefinnes på enhver eiendom. Hvis annet ikke er uttrykkelig avtalt, skal dette derfor alltid følge med ved salg av eiendom.
21. SAMTLIGE NØKLER til eiendommen som selger er i besittelse av skal overleveres kjøper på overtakelsen, herunder nøkler til eventuelle boder, uthus, garasjeportåpner e.l. Låses boder, uthus e.l. med hengelås, skal lås og nøkler til disse medfølge.
22. GARASJEHYLLER, bodhyller, lagringshyller og oppheng til bildekk medfølger såfremt de er fastmontert.
23. Planter, busker og trær som er plantet på tomten, eller fastmonterte kasser og lignende er en del av eiendommen og medfølger i handelen.

Oversikten er utarbeidet av Norges Eiendomsmeglerforbund, Eiendom Norge og Advokatforeningens Eiendomsmeglingsgruppe, og er gjeldende fra 1. januar 2020.

Bud og budgivning

Fra 1. januar 2014 må alle bud og budforhøyelser som inngis til megler være skriftlig. Budgiver må legitimere seg overfor megler ved inngivelse av første bud, og bud skal være signert.

Å gi bud på eiendom som er for salg gjennom Proaktiv Eiendomsmeistring gjøres via vår budgivningsplattform (bud-knapp) på eiendommens nettannonse på proaktiv.no eller finn.no.

Velges denne løsningen, oppfylles kravet til skriftlighet, signatur og legitimasjon av budgiver enten ved å benytte BankID (anbefales) eller ved å legge inn bilde av legitimasjon og signatur manuelt i løsningen.

Du mottar en SMS-kvittering (skriftlig mottaksbekreftelse) når ditt bud er registrert. Budgiver som ikke mottar bekreftelse etter å ha lagt inn bud, må snarest kontakte megler per telefon eller på annen måte.

Interessenter som ikke har anledning til å inngi bud via nettbasert budgivningsplattform, kan sende bud:

- Ved å innlevere utfylt og signert budskjema med kopi av legitimasjon til meglers kontor.
- På sms med vedlagt bilde av legitimasjon og bilde av signatur.
- På e-post med vedlagt bilde av legitimasjon og bilde av signatur.

Det advares mot å sende kopi av bankkort elektronisk.

Senere budforhøyelser kan inngis via den samme budgivningsplattformen (bud-knapp) som du finner på nettannonse, SMS ved å svare på tidligere mottatt sms-kvittering eller e-post til megleren for oppdraget. Kravet til signatur og legitimasjon gjelder kun det første budet.

Bud, som ikke er skriftlig eller som mangler enten budgivers signatur eller kopi av legitimasjon, samt bud som har kortere akseptfrist enn til kl. 12.00 dagen etter siste annonserte visning, vil, som hovedregel, ikke kunne formidles videre av megler.

Dersom akseptfrist ikke er angitt gjelder budet til kl. 15:00 første virkedag etter innlevering/siste annonserte visning.

Et bud er bindende for budgiver når budet er kommet til selgers kunnskap. Selger står fritt til å akseptere eller forkaste ethvert bud, og er derfor ikke forpliktet til å akseptere det høyeste budet på eiendommen.

Megler skal, i den grad det er nødvendig og mulig, informere de involverte i budrunden skriftlig om status i budgivningen. Megler er forpliktet til å legge til rette for en forsvarlig avvikling av budrunden. For at budene skal kunne bli behandlet og videreformidlet skriftlig til alle involverte parter, herunder

til selger for vurdering, må ethvert bud ha en tilstrekkelig lang akseptfrist. Selger må skriftlig akseptere budet før megler kan formidle budaksept til budgiver. Formidling av selgers aksept til budgiver må gjøres innen akseptfristens utløp.

Bud bør ha akseptfrist på minimum 30 minutter fra budet inngis.

Selger og kjøper har krav på å få utlevert kopi av budjournalen straks etter at handel er kommet i stand. Alle som har inngitt bud på eiendommen kan på forespørsel få en kopi av anonymisert budjournal etter at budrunden er avsluttet.

For øvrig vises til det «Forbrukerinformasjon om budgivning», som også er en del av salgsoppgaven

Budskjema

FOR EIENDOMMEN:

Rådmann Paulsens gate 20, 1461 LØRENSKOG. Gnr. 101, bnr. 197, snr. 122 i Eierseksjonssameiet Eventyrtunet 2, oppdragsnr.: 1520260071
Megler: Truls Hauge, mobil: 93064820, e-post: th@proaktiv.no

UNDERTEGNEDE GIR HERVED FØLGENDE BUD PÅ OVENNEVANTE EIENDOM :

Kjøpesum kr: _____

Beløp med bokstaver kr: _____
+ omkostninger og evt. andel fellesgjeld iht. opplysninger i salgsoppgave.

Nærværende bud er bindende for undertegnede frem til og med den: _____ kl.: _____
Dersom annet ikke er angitt gjelder budet til kl. 15:00 første virkedag etter siste annonserte visning. I forbrukerforhold vil bud med kortere akseptfrist enn til kl. 12:00 første virkedag etter siste annonserte visning ikke bli videreformidlet til selger.

Eventuelle forbehold: _____

Undertegnede er kjent med at selger står fritt til å godta eller forkaste ethvert bud. Budgiver er kjent med forbrukerinformasjon om budgivning, som er en del av salgsoppgaven, og de forpliktelser budgiver påtar seg. Budgiver bekrefter å ha lest komplett salgsoppgave med alle vedlegg. Budet er bindende for budgiver når det er kommet til selgers kunnskap. Handelen er juridisk bindende for begge parter når selger har akseptert muntlig eller skriftlig, innenfor fristen. Undertegnede er kjent med at bud og budlogg vil bli fremlagt for kjøper ref. regler for budgivning. Ved flere budgivere gis gjensidig fullmakt til, hver for seg, å forhøye bud, motta aksept og/eller forestå alt i.f.m. budgivningen. Dersom bud sendes megler etter kontortid, må budgiver selv sørge for å gi megler beskjed per telefon i tillegg.

Ønsket overtagelsesdato: _____

Budet baseres på opplysninger og salgsvilkår som fremkommer av salgsoppgave datert: _____

KJØPET VIL BLI FINANSIERT SLIK:

Låneinstitusjon: _____ Referanse og tlf.nr.: _____ kr _____

Egenkapital: _____ kr _____

Totalt: _____ kr _____

BUDGIVERE:

Navn: _____

Fødselsdato: _____

Adr.: _____

Postnr.: _____ Sted: _____

Tlf.arb.: _____ Tlf.privat: _____

E-post: _____ Arb.: _____

Dato: _____ Sign.: _____

Navn: _____

Fødselsdato: _____

Adr.: _____

Postnr.: _____ Sted: _____

Tlf.arb.: _____ Tlf.privat: _____

E-post: _____ Arb.: _____

Dato: _____ Sign.: _____

LEGITIMASJON

LEGITIMASJON



proaktiv.no



Truls Hauge

Daglig leder/Partner/
Eiendomsmegler MNEF
930 64 820
th@proaktiv.no

PROAKTIV

Proaktiv Lørenskog

Postboks 477, 1471 Lørenskog, 67 90 40 10, lorenskog@proaktiv.no